

大成景阳领先股票型证券投资基金
2010 年年度报告摘要
2010 年 12 月 31 日

基金管理人：大成基金管理有限公司
基金托管人：中国农业银行股份有限公司
送出日期：2011 年 3 月 31 日

§ 1 重要提示

基金管理人的董事会、董事保证本报告所载资料不存在虚假记载、误导性陈述或重大遗漏，并对其内容的真实性、准确性和完整性承担个别及连带的法律责任。本年度报告已经三分之二以上独立董事签字同意，并由董事长签发。

基金托管人中国农业银行股份有限公司（以下简称“中国农业银行”）根据本基金合同规定，于 2011 年 3 月 25 日复核了本报告中的财务指标、净值表现、利润分配情况、财务会计报告、投资组合报告等内容，保证复核内容不存在虚假记载、误导性陈述或者重大遗漏。

基金管理人承诺以诚实信用、勤勉尽责的原则管理和运用基金资产，但不保证基金一定盈利。

基金的过往业绩并不代表其未来表现。投资有风险，投资者在作出投资决策前应仔细阅读本基金的招募说明书及其更新。

本年度报告摘要摘自年度报告正文，投资者欲了解详细内容，应阅读年度报告正文。

本报告财务资料已经审计。

普华永道中天会计师事务所有限公司为本基金出具了无保留意见的审计报告，请投资者注意阅读。

本报告期自 2010 年 1 月 1 日起至 12 月 31 日止。

§ 2 基金简介

2.1 基金基本情况

基金简称	大成景阳领先股票
基金主代码	519019
交易代码	519019
基金运作方式	契约型开放式
基金合同生效日	2007 年 12 月 11 日
基金管理人	大成基金管理有限公司
基金托管人	中国农业银行股份有限公司
报告期末基金份额总额	7,749,476,702.57 份
基金合同存续期	不定期

2.2 基金产品说明

投资目标	追求基金资产长期增值
投资策略	本基金将通过定量与定性分析相结合的方式，选择代表我国新兴经济体特点、具有核心竞争力的领先上市公司进行投资，分享中国经济高速成长果实，获取超额收益。还将在基金合同允许的范围内，根据国内外宏观经济情况、国内外证券市场估值水平，阶段性不断调整股票资产和其它资产之间的大类资产配置比例。其中，全球主要股市的市盈率比较、我国 GDP 增速、上市公司总体盈利增长速度、股市和债市的预期收益率比较以及利率水平，是确定大类资产配置比例的主要因素。
业绩比较基准	80%×沪深 300 指数+20%×中信标普全债指数
风险收益特征	大成景阳领先股票型证券投资基金是股票型基金，风险高于货币市场基金、债券基金和混合型基金，属于高风险收益的基金品种。

2.3 基金管理人和基金托管人

项目		基金管理人	基金托管人
名称		大成基金管理有限公司	中国农业银行股份有限公司
信息披露负责人	姓名	杜鹏	李芳菲
	联系电话	0755-83183388	010-66060069
	电子邮箱	dupeng@dcfund.com.cn	lifangfei@abchina.com
客户服务电话		4008885558	95599
传真		0755-83199588	010-63201816

2.4 信息披露方式

登载基金年度报告正文的管理人互联网网址	http://www.dcfund.com.cn
基金年度报告备置地点	深圳市福田区深南大道 7088 号招商银行大厦 32 层

大成基金管理有限公司
北京市西城区复兴门内大街 28 号凯晨世贸中心东座 F9 中国农业银行股份有限公司托管业务部

§ 3 主要财务指标、基金净值表现及利润分配情况

3.1 主要会计数据和财务指标

金额单位：人民币元

3.1.1 期间数据和指标	2010 年	2009 年	2008 年
本期已实现收益	1,090,870,163.80	763,955,316.46	-2,503,874,419.52
本期利润	1,253,422,067.66	2,151,925,942.53	-4,229,018,226.07
加权平均基金份额本期利润	0.1814	0.3582	-0.6114
本期基金份额净值增长率	20.40%	81.28%	-57.17%
3.1.2 期末数据和指标	2010 年末	2009 年末	2008 年末
期末可供分配基金份额利润	0.1173	-0.0374	-0.2252
期末基金资产净值	7,411,808,695.37	4,677,185,005.80	2,725,156,645.32
期末基金份额净值	0.956	0.794	0.438

注：1、本期已实现收益指基金本期利息收入、投资收益、其他收入（不含公允价值变动收益）扣除相关费用后的余额，本期利润为本期已实现收益加上本期公允价值变动收益。

2、所述基金业绩指标不包括持有人认购或交易基金的各项费用，计入费用后实际收益水平要低于所列数字。

3.2 基金净值表现

3.2.1 基金份额净值增长率及其与同期业绩比较基准收益率的比较

阶段	份额净值增长率①	份额净值增长率标准差②	业绩比较基准收益率③	业绩比较基准收益率标准差④	①—③	②—④
过去三个月	4.25%	1.61%	5.00%	1.42%	-0.75%	0.19%
过去六个月	30.96%	1.43%	17.34%	1.24%	13.62%	0.19%
过去一年	20.40%	1.36%	-9.34%	1.27%	29.74%	0.09%
过去三年	-6.51%	1.88%	-31.09%	1.86%	24.58%	0.02%
自基金合同生效起至今	-4.57%	1.88%	-28.81%	1.86%	24.24%	0.02%

3.2.2 自基金合同生效以来基金份额累计净值增长率变动及其与同期业绩比较基准收益率变动的比较

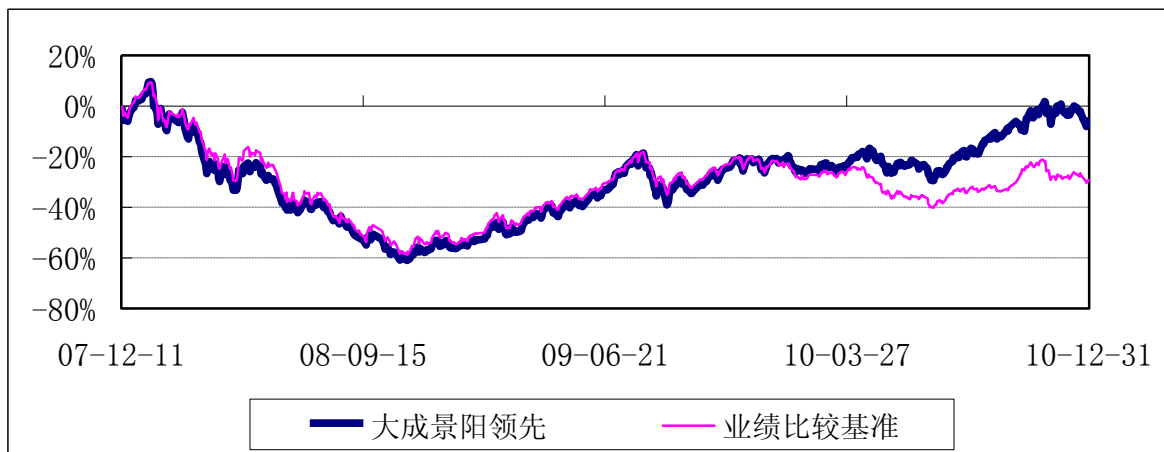

注：按基金合同规定，大成景阳领先股票型证券投资基金自基金合同生效之日起 3 个月内使基金的投资组合比例符合基金合同的约定。截至本报告期末，本基金的各项投资比例已符合基金合同中规定的各项投资比例。

3.2.3 自基金合同生效以来基金每年净值增长率及其与同期业绩比较基准收益率的比较

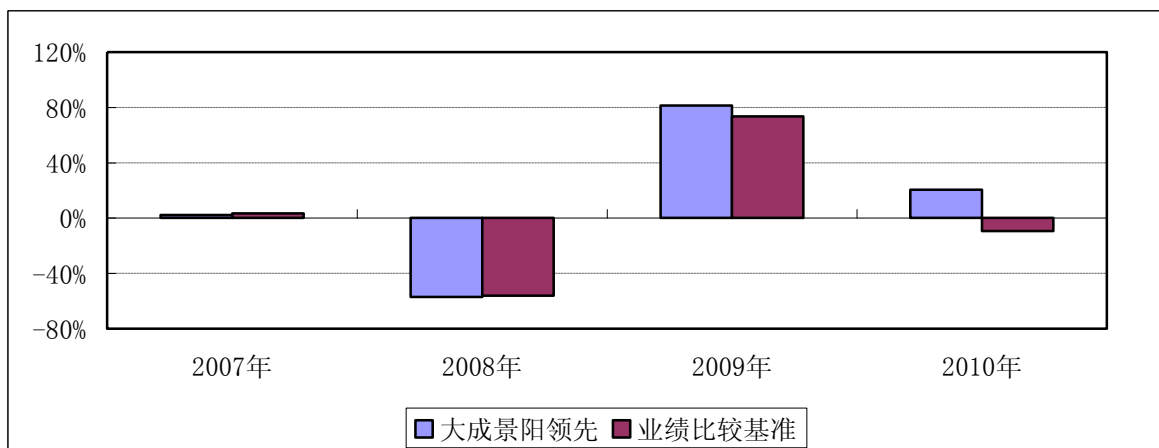

注：2007 年净值增长率表现期间为 2007 年 12 月 11 日 (基金合同生效暨转型日) 至 2007 年 12 月 31 日。

3.3 过去三年基金的利润分配情况

本基金过去三年无利润分配情况。

§ 4 管理人报告

4.1 基金管理人及基金经理情况

4.1.1 基金管理人及其管理基金的经验

大成基金管理有限公司经中国证监会证监基金字[1999]10 号文批准，于 1999 年 4 月 12 日正式成立，是中国证监会批准成立的首批十家基金管理公司之一，注册资本为 2 亿元人民币，注册

地为深圳。目前公司由四家股东组成，分别为中泰信托投资有限责任公司(48%)、光大证券股份有限公司(25%)、中国银河投资管理有限公司(25%)、广东证券股份有限公司(2%)。截至 2010 年 12 月 31 日，本基金管理人共管理 3 只封闭式证券投资基金：景宏证券投资基金、景福证券投资基金、大成优选股票型证券投资基金；1 只 ETF 及 1 只 ETF 联接基金：深证成长 40ETF 及大成深证成长 40ETF 联接基金；1 只创新型基金：大成景丰分级债券型证券投资基金及 15 只开放式证券投资基金：大成价值增长证券投资基金、大成债券投资基金、大成蓝筹稳健证券投资基金、大成精选增值混合型证券投资基金、大成货币市场证券投资基金、大成沪深 300 指数证券投资基金、大成财富管理 2020 生命周期证券投资基金、大成积极成长股票型证券投资基金、大成创新成长股票型证券投资基金(LOF)、大成景阳领先股票型证券投资基金、大成强化收益债券型证券投资基金、大成策略回报股票型证券投资基金、大成行业轮动股票型证券投资基金、大成中证红利指数证券投资基金和大成核心双动力股票型证券投资基金。

4.1.2 基金经理(或基金经理小组)及基金经理助理简介

姓名	职务	任本基金的基金经理期限		证券从业年限	说明
		任职日期	离任日期		
杨建华先生	本基金基金经理、股票投资部总监。	2007 年 12 月 11 日	--	11 年	工商管理硕士，经济学博士研究生。曾任光大证券研究所研究员、四川启明星投资公司总经理助理。2004 年 4 月进入大成基金管理有限公司，2006 年 1 月-2008 年 1 月期间曾任大成价值增长证券投资基金基金经理。2005 年 2 月起开始担任景阳证券投资基金（2007 年 12 月 11 日封转开为大成景阳领先股票型证券投资基金）基金经理。2010 年 6 月 22 日起兼任大成核心双动力股票型证券投资基金基金经理。现同时担任大成基金管理有限公司股票投资部总监。具有基金从业资格。国籍：中国。
黄万青女士	本基金基金经理助理	2007 年 9 月 27 日	2010 年 1 月 8 日	12 年	经济学硕士。1999 年加入大成基金管理有限公司，先后任交易部交易员、债券基金经理助理、景福基金经理助理、固定收益小组股票型基金债券投资经理、大成价值增长基金基金经理助理、大成景阳领先基金基金经理助理。2010 年 4 月 7 日开始担任景宏证券投资基金基金经

					理。具有基金从业资格。 国籍：中国。
徐雄晖先生	本基金基金经理助理	2010年2月25日	--	3年	经济学硕士，2008年加入大成基金管理有限公司，主要负责商业、服装、旅游行业研究，2010年2月25日起担任本基金基金经理助理，并于2010年6月22日起兼任大成核心双动力证券投资基金基金经理助理。具有基金从业资格。 国籍：中国。

注：1、任职日期、离任日期为本基金管理人作出决定之日。

2、证券从业年限的计算标准遵从行业协会《证券业从业人员资格管理办法》的相关规定。

4.2 管理人对报告期内本基金运作合规守信情况的说明

本报告期内，本基金管理人严格遵守《证券法》、《证券投资基金法》、《大成景阳领先股票型证券投资基金基金合同》和其他有关法律法规的规定，在基金管理运作中，大成景阳领先股票型证券投资基金的投资范围、投资比例、投资组合、证券交易行为、信息披露等符合有关法律法规、行业监管规则和基金合同等规定，本基金没有发生重大违法违规行为，没有运用基金财产进行内幕交易和操纵市场行为以及进行有损基金投资人利益的关联交易，整体运作合法、合规。本基金将继续以取信于市场、取信于社会投资公众为宗旨，承诺将一如既往地本着诚实信用、勤勉尽责的原则管理和运用基金财产，在规范基金运作和严格控制投资风险的前提下，努力为基金份额持有人谋求最大利益。

4.3 管理人对报告期内公平交易情况的专项说明

4.3.1 公平交易制度的执行情况

本基金管理人严格执行《公平交易制度》和《异常交易监控与报告制度》，公平对待旗下各投资组合，所管理的不同投资组合的整体收益率、分投资类别（股票、债券）的收益率以及不同时间窗内（同日内、5日内、10日内）同向、反向交易的交易价格并未发现异常差异。

4.3.2 本投资组合与其他投资风格相似的投资组合之间的业绩比较

阶段	基金	净值增长率
2010年	大成景阳领先股票型证券投资基金	20.40%
	大成创新成长混合型证券投资基金	4.44%
	大成积极成长股票型证券投资基金	12.85%

报告期内，大成景阳领先股票型证券投资基金和大成创新成长混合型证券投资基金净值增长率差异为 15.96%，其中 8.66%来自行业配置，6.92%来自个股选择，0.38%来自资产配置及其他因素；大成景阳领先股票型证券投资基金和大成积极成长股票型证券投资基金净值增长率差异为 7.55%，其中 1.28%来自行业配置，6.67%来自个股选择，-0.40%来自资产配置及其他因素。

4.3.3 异常交易行为的专项说明

本报告期内本基金不存在可能导致不公平交易和利益输送的异常交易行为。

4.4 管理人对报告期内基金的投资策略和业绩表现的说明

4.4.1 报告期内基金投资策略和运作分析

2010 年宏观经济跌宕起伏，股市大幅震荡。上半年，受严厉地产调控政策和欧元区主权债务危机的影响，股指单边下跌，上证指数最大跌幅接近 30%。所有板块无一幸免，地产相关板块跌幅尤为明显。下半年政策有所放松，经济重回扩张轨道。受益经济结构调整的医药消费以及新兴产业个股大幅上涨。全年虽然指数有所下跌，但大量中小盘个股创出历史新高，市场呈现结构性牛市格局。

出于对政策紧缩的担忧，我们在上半年较早地减持了地产及相关板块，并适当降低了仓位。我们看好转型期医药消费与新兴产业的发展，对相关板块予以了重点配置。下半年随着政策的放松，我们判断通货膨胀将超出市场预期，并增持了农业、资源类板块。由于持仓结构顺应了市场变动趋势，加上重点个股的良好表现，2010 年本基金取得了一定的超额收益。

4.4.2 报告期内基金的业绩表现

截至报告期末，本基金份额净值为 0.956 元，本报告期份额净值增长率为 20.40%，同期业绩比较基准增长率为-9.34%，高于同期业绩比较基准的表现。

4.5 管理人对宏观经济、证券市场及行业走势的简要展望

展望 2011 年，我们维持前期观点，对市场既不过分乐观也不过分悲观。在持续的通货膨胀压力下，政策会维持偏紧状态，市场系统性的上涨尚需等待时机。但目前市场的整体估值已有吸引力。2010 年 A 股市场上市公司整体盈利增长 30%-40%，但同期沪深 300 指数下跌了约 10%，市场估值相比去年年初已有 40% 的下降。在全球流动性泛滥的背景下，投资抗通胀已经成为一种必然选择。而过去的一年里包括农产品、有色金属、房产在内的各类资产价格已经轮番上涨，相对而言，A 股已经成为最便宜、流动性最好的资产。具体到行业结构上，我们认为目前各个板块估值基本上反应了板块即将面临的正面或负面政策，行业之间并没有绝对的高估与低估，全年来看，各个板块都有投资机会。但由于紧缩政策时点与节奏的不确定性，我们认为 2011 年投资操作的难度将加大。整体来看，随着通货膨胀的逐步回落、动态估值向 2012 年切换，下半年市场可能存在更多的投资机会。

基于上述判断，2011 年我们将在控制风险的前提下大致保持仓位稳定，行业选择上逐步实现相对均衡的配置。通过对宏观经济政策的准确把握与个股的深度挖掘，争取在新的一年里为景阳领先的持有人取得更丰厚的回报。

4.6 管理人对报告期内基金估值程序等事项的说明

本基金管理人指导基金估值业务的领导小组为公司估值委员会，公司估值委员会主要负责估值政策和估值程序的制定、修订以及执行情况的监督。估值委员会由股票投资部、固定收益部、金融工程部、基金运营部、监察稽核部、委托投资部指定人员组成。公司估值委员会的相关成员均具备相应的专业胜任能力和相关工作经历，估值委员会 8 名成员中包括两名投资组合经理。

股票投资部、固定收益部、金融工程部和委托投资部负责关注相关投资品种的动态，评判基金持有的投资品种是否处于不活跃的交易状态或者最近交易日后经济环境发生了重大变化或证券

发行机构发生了影响证券价格的重大事件，从而确定估值日需要进行估值测算或者调整的投资品种；提出合理的数量分析模型对需要进行估值测算或者调整的投资品种进行公允价值定价与计量；定期对估值政策和程序进行评价，以保证其持续适用；基金运营部负责日常的基金资产的估值业务，执行基金估值政策，并负责与托管行沟通估值调整事项；监察稽核部负责审核估值政策和程序的一致性，监督估值委员会工作流程中的风险控制，并负责估值调整事项的信息披露工作。

本基金的日常估值程序由基金运营部基金估值核算员执行，并与托管银行的估值结果核对一致。基金估值政策的议定和修改采用集体讨论机制，基金经理及投资经理作为估值小组成员，对本基金持仓证券的交易情况、信息披露情况保持应有的职业敏感，向估值委员会提供估值参考信息，参与估值政策讨论。对需采用特别估值程序的证券，基金管理人及时启动特别估值程序，由估值委员会讨论议定特别估值方案并与托管行沟通后由基金运营部具体执行。

本基金管理人参与估值流程各方之间不存在任何重大利益冲突，截止报告期末未与外部估值定价服务机构签约。

4.7 管理人对报告期内基金利润分配情况的说明

本基金管理人严格按照本基金基金合同的规定进行收益分配。本报告期末本基金可供分配收益为 908,764,847.46 元，本基金已于 2011 年 1 月 17 日公告以截至 2010 年 12 月 31 日可供分配收益为基准，向本基金份额持有人进行收益分配，每 10 份基金份额派发现金红利 0.59 元，符合基金合同规定的分红比例。

§ 5 托管人报告

5.1 报告期内本基金托管人遵规守信情况声明

在托管大成景阳领先股票型证券投资基金的过程中，本基金托管人—中国农业银行股份有限公司严格遵守《证券投资基金法》相关法律法规的规定以及《大成景阳领先股票型证券投资基金基金合同》、《大成景阳领先股票型证券投资基金托管协议》的约定，对大成景阳领先股票型证券投资基金管理人—大成基金管理有限公司 2010 年 1 月 1 日至 2010 年 12 月 31 日基金的投资运作，进行了认真、独立的会计核算和必要的投资监督，认真履行了托管人的义务，没有从事任何损害基金份额持有人利益的行为。

5.2 托管人对报告期内本基金投资运作遵规守信、净值计算、利润分配等情况的说明

本托管人认为，大成基金管理有限公司在大成景阳领先股票型证券投资基金的投资运作、基金资产净值的计算、基金份额申购赎回价格的计算、基金费用开支等问题上，不存在损害基金份额持有人利益的行为；在报告期内，严格遵守了《证券投资基金法》等有关法律法规，在各重要方面的运作严格按照基金合同的规定进行。

5.3 托管人对本年度报告中财务信息等内容的真实、准确和完整发表意见

本托管人认为，大成基金管理有限公司的信息披露事务符合《证券投资基金信息披露管理办法》及其他相关法律法规的规定，基金管理人所编制和披露的大成景阳领先股票型证券投资基金年度报告中的财务指标、净值表现、利润分配情况、财务会计报告、投资组合报告等信息真实、准确、完整，未发现有关损害基金持有人利益的行为。

中国农业银行股份有限公司托管业务部

2011 年 3 月 25 日

§ 6 审计报告

本基金 2010 年年度财务会计报告已经普华永道中天会计师事务所有限公司审计，注册会计师

师签字出具了标准无保留意见的审计报告。投资者欲了解本基金审计报告详细内容，应阅读年度报告正文。

§ 7 年度财务报表

7.1 资产负债表

会计主体：大成景阳领先股票型证券投资基金

报告截止日：2010 年 12 月 31 日

单位：人民币元

资产	本期末 2010 年 12 月 31 日	上年度末 2009 年 12 月 31 日
资产：		
银行存款	339,652,203.64	281,317,686.35
结算备付金	21,515,268.30	11,951,278.26
存出保证金	3,648,537.69	4,162,101.79
交易性金融资产	7,108,008,900.29	4,519,958,366.81
其中：股票投资	6,816,768,900.29	4,352,882,366.81
基金投资	-	-
债券投资	291,240,000.00	167,076,000.00
资产支持证券投资	-	-
衍生金融资产	-	-
买入返售金融资产	-	-
应收证券清算款	-	-
应收利息	2,183,667.14	1,061,496.13
应收股利	-	-
应收申购款	2,254,946.03	426,792.09
递延所得税资产	-	-
其他资产	-	-
资产总计	7,477,263,523.09	4,818,877,721.43
负债和所有者权益	本期末 2010 年 12 月 31 日	上年度末 2009 年 12 月 31 日
负债：		
短期借款	-	-
交易性金融负债	-	-
衍生金融负债	-	-
卖出回购金融资产款	-	-
应付证券清算款	37,393,065.82	117,506,332.31
应付赎回款	1,524,873.53	6,825,798.39
应付管理人报酬	9,837,143.41	5,697,371.80
应付托管费	1,639,523.91	949,561.96
应付销售服务费	-	-
应付交易费用	13,761,402.01	9,410,492.84
应交税费	427,319.86	427,319.86

应付利息	-	-
应付利润	-	-
递延所得税负债	-	-
其他负债	871,499.18	875,838.47
负债合计	65,454,827.72	141,692,715.63
所有者权益：		
实收基金	5,137,242,729.95	3,906,534,169.35
未分配利润	2,274,565,965.42	770,650,836.45
所有者权益合计	7,411,808,695.37	4,677,185,005.80
负债和所有者权益总计	7,477,263,523.09	4,818,877,721.43

注：报告截止日 2010 年 12 月 31 日，基金份额净值 0.956 元，基金份额总额 7,749,476,702.57 份

7.2 利润表

会计主体：大成景阳领先股票型证券投资基金

本报告期：2010 年 1 月 1 日至 2010 年 12 月 31 日

单位：人民币元

项 目	本期 2010 年 1 月 1 日至 2010 年 12 月 31 日	上年度可比期间 2009 年 1 月 1 日至 2009 年 12 月 31 日
一、收入	1,393,263,013.43	2,257,437,360.67
1. 利息收入	8,255,852.30	6,568,076.11
其中：存款利息收入	4,297,868.53	2,530,113.88
债券利息收入	3,957,983.77	4,037,962.23
资产支持证券利息收入	-	-
买入返售金融资产收入	-	-
其他利息收入	-	-
2. 投资收益（损失以“-”填列）	1,219,463,290.73	861,107,468.67
其中：股票投资收益	1,188,791,245.62	822,995,507.45
基金投资收益	-	-
债券投资收益	104,521.85	8,072,291.74
资产支持证券投资收益	-	-
衍生工具收益	-	-
股利收益	30,567,523.26	30,039,669.48
3. 公允价值变动收益（损失以“-”号填列）	162,551,903.86	1,387,970,626.07
4. 汇兑收益（损失以“-”号填列）	-	-
5. 其他收入（损失以“-”号填列）	2,991,966.54	1,791,189.82
减：二、费用	139,840,945.77	105,511,418.14
1. 管理人报酬	86,928,380.91	58,210,198.74
2. 托管费	14,488,063.52	9,701,699.75
3. 销售服务费	-	-

4. 交易费用	37,350,772.92	36,940,440.89
5. 利息支出	603,202.58	205,447.36
其中：卖出回购金融资产支出	603,202.58	205,447.36
6. 其他费用	470,525.84	453,631.40
三、利润总额	1,253,422,067.66	2,151,925,942.53
减：所得税费用	-	-
四、净利润（净亏损以“-”号填列）	1,253,422,067.66	2,151,925,942.53

7.3 所有者权益（基金净值）变动表

会计主体：大成景阳领先股票型证券投资基金

本报告期：2010 年 1 月 1 日至 2010 年 12 月 31 日

单位：人民币元

项目	本期 2010 年 1 月 1 日至 2010 年 12 月 31 日		
	实收基金	未分配利润	所有者权益合计
一、期初所有者权益（基金净值）	3,906,534,169.35	770,650,836.45	4,677,185,005.80
二、本期经营活动产生的基金净值变动数（本期利润）	-	1,253,422,067.66	1,253,422,067.66
三、本期基金份额交易产生的基金净值变动数（净值减少以“-”号填列）	1,230,708,560.60	250,493,061.31	1,481,201,621.91
其中：1. 基金申购款	3,538,249,867.80	1,075,550,627.03	4,613,800,494.83
2. 基金赎回款	-2,307,541,307.20	-825,057,565.72	-3,132,598,872.92
四、本期向基金份额持有人分配利润产生的基金净值变动（净值减少以“-”号填列）	-	-	-
五、期末所有者权益（基金净值）	5,137,242,729.95	2,274,565,965.42	7,411,808,695.37
项目	上年度可比期间 2009 年 1 月 1 日至 2009 年 12 月 31 日		
	实收基金	未分配利润	所有者权益合计
一、期初所有者权益（基金净值）	4,127,389,645.77	-1,402,233,000.45	2,725,156,645.32
二、本期经营活动产生的基金净值变动数（本期利润）	-	2,151,925,942.53	2,151,925,942.53
三、本期基金份额交易产生的基金净值变动数（净值减少以“-”号填列）	-220,855,476.42	20,957,894.37	-199,897,582.05

其中：1. 基金申购款	1,652,693,073.19	76,799,621.33	1,729,492,694.52
2. 基金赎回款	-1,873,548,549.61	-55,841,726.96	-1,929,390,276.57
四、本期向基金份额持有人分配利润产生的基金净值变动（净值减少以“-”号填列）	-	-	-
五、期末所有者权益（基金净值）	3,906,534,169.35	770,650,836.45	4,677,185,005.80

报表附注为财务报表的组成部分。

本报告 7.1 至 7.4 财务报表由下列负责人签署：

基金管理公司负责人：王颢 主管会计工作负责人：刘彩晖 会计机构负责人：范瑛

7.4 报表附注

7.4.1 本报告期所采用的会计政策、会计估计与最近一期年度报告相一致的说明

本报告期所采用的会计政策、会计估计与最近一期年度报告一致。

7.4.2 关联方关系

关联方名称	与本基金的关系
大成基金管理有限公司（“大成基金”）	基金管理人、基金销售机构
中国农业银行股份有限公司（“中国农业银行”）	基金托管人、基金代销机构
光大证券股份有限公司（“光大证券”）	基金管理人的股东、基金代销机构
中国银河投资管理有限公司	基金管理人的股东
广东证券股份有限公司（“广东证券”）	基金管理人的股东
中泰信托投资有限责任公司	基金管理人的股东

注：1. 中国证监会于 2005 年 11 月 6 日作出对广东证券取消业务许可并责令关闭的行政处罚。

2. 下述关联交易均在正常业务范围内按一般商业条款订立。

7.4.3 本报告期及上年度可比期间的关联方交易

7.4.3.1 通过关联方交易单元进行的交易

7.4.3.1.1 股票交易

无。

7.4.3.1.2 权证交易

无。

7.4.3.1.3 应支付关联方的佣金

无。

7.4.3.2 关联方报酬

7.4.3.2.1 基金管理费

单位：人民币元

项目	本期 2010年1月1日至 2010年12月31日	上年度可比期间 2009年1月1日至 2009年12月31日
当期发生的基金应支付的管理费	86,928,380.91	58,210,198.74
其中：支付给销售机构的客户维护费	13,598,668.29	11,661,754.07

注：

支付基金管理人大成基金的管理人报酬按前一日基金资产净值 1.5% 的年费率计提，逐日累计至每月月底，按月支付。其计算公式为：

日管理人报酬 = 前一日基金资产净值 X 1.5% / 当年天数。

7.4.3.2 基金托管费

单位：人民币元

项目	本期 2010年1月1日至 2010年12月31日	上年度可比期间 2009年1月1日至 2009年12月31日
当期发生的基金应支付的托管费	14,488,063.52	9,701,699.75

注：

支付基金托管人中国农业银行的托管费按前一日基金资产净值 0.25% 的年费率计提，逐日累计至每月月底，按月支付。其计算公式为：

日托管费 = 前一日基金资产净值 X 0.25% / 当年天数。

7.4.3.3 与关联方进行银行间同业市场的债券(含回购)交易

单位：人民币元

本期 2010年1月1日至2010年12月31日						
银行间市场 交易的各关 联方名称	债券交易金额		基金逆回购		基金正回购	
	基金买入	基金卖出	交易金额	利息收入	交易金额	利息支出
中国农业银行	-	-	-	-	-	-
上年度可比期间 2009年1月1日至2009年12月31日						
银行间市场 交易的各关 联方名称	债券交易金额		基金逆回购		基金正回购	
	基金买入	基金卖出	交易金额	利息收入	交易金额	利息支出
中国农业银行	98,720,891.78	-	-	-	-	-

7.4.3.4 各关联方投资本基金的情况

7.4.3.4.1 报告期内基金管理人运用自有资金投资本基金的情况

份额单位：份

项目	本期 2010年1月1日至 2010年12月31日	上年度可比期间 2009年1月1日至 2009年12月31日
基金合同生效日(2007年12)	-	-

月 11 日)持有的基金份额		
期初持有的基金份额	166,556,154.00	133,113,011.00
期间申购/买入总份额	-	33,443,143.00
期间因拆分变动份额	-	-
减: 期间赎回/卖出总份额	40,000,000.00	-
期末持有的基金份额	126,556,154.00	166,556,154.00
期末持有的基金份额 占基金总份额比例	1.63%	2.83%

注: 基金管理人大成基金在本年度赎回本基金的交易委托湘财证券股份有限公司办理, 赎回费为零元。

7.4.3.4.2 报告期末除基金管理人之外的其他关联方投资本基金的情况

无。

7.4.3.5 由关联方保管的银行存款余额及当期产生的利息收入

单位: 人民币元

关联方名称	本期 2010年1月1日至2010年12月31日		上年度可比期间 2009年1月1日至2009年12月31日	
	期末余额	当期利息收入	期末余额	当期利息收入
中国农业银行	339,652,203.64	4,094,073.99	281,317,686.35	2,368,078.60

注:

本基金的银行存款由基金托管人中国农业银行保管, 按银行同业利率计息。

7.4.3.6 本基金在承销期内参与关联方承销证券的情况

金额单位: 人民币元

本期 2010年1月1日至2010年12月31日					
关联方名称	证券代码	证券名称	发行方式	基金在承销期内买入	
				数量(单位: 份)	总金额
光大证券	300111	向日葵	首次公开发行	283,179	4,757,407.20
光大证券	300145	南方泵业	首次公开发行	500	18,900.00
光大证券	300084	海默科技	首次公开发行	500	16,500.00
上年度可比期间 2009年1月1日至2009年12月31日					
关联方名称	证券代码	证券名称	发行方式	基金在承销期内买入	
				数量(单位: 份)	总金额
-	-	-	-	-	-

7.4.3.7 其他关联交易事项的说明

无。

7.4.4 期末(2010年12月31日)本基金持有的流通受限证券

7.4.4.1 因认购新发/增发证券而于期末持有的流通受限证券

金额单位: 人民币元

证券代码	证券名称	成功认购日	可流通日	流通受限类型	认购价格	期末估值单价	数量 (单位：股)	期末成本总额	期末估值总额	备注
600703	三安光电	10/10/15	11/10/13	非公开发行	30.00	33.75	2,000,000	60,000,000.00	67,500,000.00	-
600011	华能国际	10/12/29	11/12/23	非公开发行	5.57	5.58	10,000,000	55,700,000.00	55,800,000.00	-
601118	海南橡胶	10/12/30	11/04/07	新股网下申购	5.99	5.99	1,231,545	7,376,954.55	7,376,954.55	-
601933	永辉超市	10/12/9	11/03/15	新股网下申购	23.98	31.24	79,145	1,897,897.10	2,472,489.80	-
300156	天立环保	10/12/29	11/01/07	新股网上申购	58.00	58.00	500	29,000.00	29,000.00	-
300157	恒泰艾普	10/12/29	11/01/07	新股网上申购	57.00	57.00	500	28,500.00	28,500.00	-

注：

基金可使用以基金名义开设的股票账户，选择网上或者网下一种方式进行新股申购。其中基金作为一般法人或战略投资者认购的新股，根据基金与上市公司所签订申购协议的规定，在新股上市后的约定期限内不能自由转让；基金作为个人投资者参与网上认购获配的新股，从新股获配日至新股上市日之间不能自由转让。此外，基金还可作为特定投资者，认购由中国证监会《上市公司证券发行管理办法》规范的非公开发行股票，所认购的股票自发行结束之日起 12 个月内不得转让。

7.4.4.2 期末持有的暂时停牌等流通受限股票

金额单位：人民币元

股票代码	股票名称	停牌日期	停牌原因	期末估值单价	复牌日期	复牌开盘单价	数量（股）	期末成本总额	期末估值总额	备注
600315	上海家化	2010/12/6	资产重组	37.13	未知	未知	2,399,818	69,445,354.32	89,105,242.34	-

注：

本基金截至 2010 年 12 月 31 日止持有以上因公布的重大事项可能产生重大影响而被暂时停牌的股票，该类股票将在所公布事项的重大影响消除后，经交易所批准复牌。

7.4.4.3 期末债券正回购交易中作为抵押的债券

7.4.4.3.1 银行间市场债券正回购

于本报告期末，本基金无银行间市场债券正回购交易中作为抵押的债券。

7.4.4.3.2 交易所市场债券正回购

于本报告期末，本基金无交易所市场债券正回购交易中作为抵押的债券。

§ 8 投资组合报告

8.1 期末基金资产组合情况

金额单位：人民币元

序号	项目	金额	占基金总资产的比例 (%)
----	----	----	---------------

1	权益投资	6,816,768,900.29	91.17
	其中：股票	6,816,768,900.29	91.17
2	固定收益投资	291,240,000.00	3.90
	其中：债券	291,240,000.00	3.90
	资产支持证券	-	0.00
3	金融衍生品投资	-	0.00
4	买入返售金融资产	-	0.00
	其中：买断式回购的买入返售金融资产	-	0.00
5	银行存款和结算备付金合计	361,167,471.94	4.83
6	其他各项资产	8,087,150.86	0.11
7	合计	7,477,263,523.09	100.00

8.2 期末按行业分类的股票投资组合

金额单位：人民币元

代码	行业类别	公允价值	占基金资产净值比例 (%)
A	农、林、牧、渔业	201,545,711.15	2.72
B	采掘业	673,382,445.51	9.09
C	制造业	4,502,063,175.46	60.74
C0	食品、饮料	2,111,210,873.19	28.48
C1	纺织、服装、皮毛	-	0.00
C2	木材、家具	-	0.00
C3	造纸、印刷	-	0.00
C4	石油、化学、塑胶、塑料	327,070,650.80	4.41
C5	电子	87,661,141.92	1.18
C6	金属、非金属	281,453,228.68	3.80
C7	机械、设备、仪表	819,927,725.71	11.06
C8	医药、生物制品	874,739,555.16	11.80
C99	其他制造业	-	0.00
D	电力、煤气及水的生产和供应业	102,349,228.60	1.38
E	建筑业	-	0.00
F	交通运输、仓储业	158,429,726.02	2.14
G	信息技术业	191,915,768.70	2.59
H	批发和零售贸易	283,147,026.77	3.82
I	金融、保险业	336,960,000.00	4.55
J	房地产业	122,028,318.08	1.65
K	社会服务业	69,747,500.00	0.94
L	传播与文化产业	-	0.00
M	综合类	175,200,000.00	2.36
	合计	6,816,768,900.29	91.97

8.3 期末按公允价值占基金资产净值比例大小排序的前十名股票投资明细

金额单位：人民币元

序号	股票代码	股票名称	数量（股）	公允价值	占基金资产净值比例（%）
1	600519	贵州茅台	2,199,968	404,618,114.56	5.46
2	000895	双汇发展	4,562,248	396,915,576.00	5.36
3	600887	伊利股份	9,787,629	374,474,685.54	5.05
4	601318	中国平安	6,000,000	336,960,000.00	4.55
5	000858	五粮液	8,720,319	301,984,646.97	4.07
6	000423	东阿阿胶	5,000,000	255,500,000.00	3.45
7	601699	潞安环能	4,107,621	244,978,516.44	3.31
8	002024	苏宁电器	15,607,106	204,453,088.60	2.76
9	000848	承德露露	7,899,829	203,420,596.75	2.74
10	600132	重庆啤酒	3,508,159	194,457,253.37	2.62

注：投资者欲了解本报告期末基金投资的所有股票明细，应阅读登载于大成基金管理有限公司网站（<http://www.dcfund.com.cn>）的年度报告正文。

8.4 报告期内股票投资组合的重大变动

8.4.1 累计买入金额超出期初基金资产净值 2%或前 20 名的股票明细

金额单位：人民币元

序号	股票代码	股票名称	本期累计买入金额	占期初基金资产净值比例（%）
1	601318	中国平安	548,554,871.48	11.73
2	600036	招商银行	423,446,844.40	9.05
3	600519	贵州茅台	414,452,077.09	8.86
4	000858	五粮液	278,410,226.11	5.95
5	600111	包钢稀土	254,861,310.45	5.45
6	601699	潞安环能	240,373,553.69	5.14
7	000012	南玻A	235,407,005.69	5.03
8	000983	西山煤电	231,278,768.56	4.94
9	600406	国电南瑞	224,983,256.55	4.81
10	000937	冀中能源	222,979,644.16	4.77
11	601899	紫金矿业	215,962,944.10	4.62
12	600031	三一重工	201,036,491.84	4.30
13	000338	潍柴动力	201,013,577.06	4.30
14	000895	双汇发展	199,984,040.79	4.28
15	600585	海螺水泥	198,856,624.32	4.25
16	002230	科大讯飞	188,116,226.56	4.02
17	600415	小商品城	184,961,916.56	3.95
18	600887	伊利股份	183,252,164.16	3.92
19	601111	中国国航	181,978,210.63	3.89

20	600104	上海汽车	178,425,826.12	3.81
21	600690	青岛海尔	174,832,579.63	3.74
22	600570	恒生电子	169,036,200.43	3.61
23	600547	山东黄金	159,938,562.78	3.42
24	000400	许继电气	159,404,990.16	3.41
25	000925	众合机电	148,768,015.87	3.18
26	600489	中金黄金	146,472,172.69	3.13
27	600312	平高电气	139,900,676.72	2.99
28	000968	煤气化	139,059,770.63	2.97
29	600309	烟台万华	135,019,652.60	2.89
30	000002	万科A	125,285,557.10	2.68
31	601717	郑煤机	123,522,270.80	2.64
32	600537	海通集团	120,864,547.13	2.58
33	600535	天士力	120,211,003.96	2.57
34	601179	中国西电	117,174,846.15	2.51
35	600703	三安光电	115,137,603.20	2.46
36	000962	东方钨业	112,312,276.12	2.40
37	600497	驰宏锌锗	105,269,337.11	2.25
38	600132	重庆啤酒	104,634,715.20	2.24
39	000848	承德露露	103,673,340.45	2.22
40	002080	中材科技	99,738,945.13	2.13
41	000800	一汽轿车	98,440,248.37	2.10
42	600373	*ST鑫新	95,870,049.41	2.05
43	600362	江西铜业	95,145,941.66	2.03
44	600141	兴发集团	94,056,587.65	2.01

注：本期累计买入金额指买入成交金额（成交单价乘以成交数量），不考虑相关交易费用。

8.4.2 累计卖出金额超出期初基金资产净值 2%或前 20 名的股票明细

金额单位：人民币元

序号	股票代码	股票名称	本期累计卖出金额	占期初基金资产净值比例 (%)
1	601318	中国平安	440,835,108.25	9.43
2	600031	三一重工	414,033,261.52	8.85
3	600036	招商银行	406,859,817.63	8.70
4	000568	泸州老窖	347,326,526.41	7.43
5	000983	西山煤电	292,563,255.28	6.26
6	600111	包钢稀土	283,679,601.87	6.07
7	600406	国电南瑞	253,067,454.11	5.41

8	000338	潍柴动力	228,410,248.25	4.88
9	000538	云南白药	213,587,117.42	4.57
10	600585	海螺水泥	198,843,918.43	4.25
11	601699	潞安环能	180,441,715.93	3.86
12	000012	南玻A	175,301,146.85	3.75
13	600104	上海汽车	172,580,284.43	3.69
14	600703	三安光电	171,481,597.22	3.67
15	600547	山东黄金	162,480,101.23	3.47
16	600383	金地集团	155,945,398.43	3.33
17	000400	许继电气	152,294,277.34	3.26
18	601166	兴业银行	151,155,025.89	3.23
19	000937	冀中能源	151,141,213.00	3.23
20	000968	煤气化	149,885,187.68	3.20
21	600489	中金黄金	133,990,269.92	2.86
22	600739	辽宁成大	133,547,634.82	2.86
23	000800	一汽轿车	132,485,952.73	2.83
24	600584	长电科技	131,287,355.84	2.81
25	601717	郑煤机	126,260,273.64	2.70
26	002230	科大讯飞	123,819,150.33	2.65
27	601179	中国西电	123,488,446.35	2.64
28	600600	青岛啤酒	122,090,387.31	2.61
29	000002	万科A	120,494,199.12	2.58
30	000860	顺鑫农业	112,214,623.25	2.40
31	600362	江西铜业	111,525,684.81	2.38
32	000667	名流置业	107,328,663.59	2.29
33	600519	贵州茅台	105,778,570.15	2.26
34	000998	隆平高科	104,176,002.96	2.23
35	000825	太钢不锈	98,248,991.46	2.10
36	000157	中联重科	94,585,013.53	2.02

注：本期累计卖出金额指卖出成交金额（成交单价乘以成交数量），不考虑相关交易费用。

8.4.3 买入股票的成本总额及卖出股票的收入总额

单位：人民币元

买入股票成本（成交）总额	13,131,204,619.90
卖出股票收入（成交）总额	12,021,365,755.90

注：上述金额均指成交金额（成交单价乘以成交数量），不考虑相关交易费用。”

8.5 期末按债券品种分类的债券投资组合

金额单位：人民币元

序号	债券品种	公允价值	占基金资产净值比例 (%)
1	国家债券	-	0.00
2	央行票据	291,240,000.00	3.93
3	金融债券	-	0.00
	其中：政策性金融债	-	0.00
4	企业债券	-	0.00
5	企业短期融资券	-	0.00
6	可转债	-	0.00
7	其他	-	0.00
8	合计	291,240,000.00	3.93

8.6 期末按公允价值占基金资产净值比例大小排名的前五名债券投资明细

金额单位：人民币元

序号	债券代码	债券名称	数量 (张)	公允价值	占基金资产净值比例 (%)
1	1001072	10 央行票据 72	2,000,000	194,200,000.00	2.62
2	1001077	10 央行票据 77	1,000,000	97,040,000.00	1.31

8.7 期末按公允价值占基金资产净值比例大小排名的前十名资产支持证券投资明细

本基金本报告期末未持有资产支持证券。

8.8 期末按公允价值占基金资产净值比例大小排名的前五名权证投资明细

本基金本报告期末未持有权证。

8.9 投资组合报告附注

8.9.1 本基金投资的前十名证券的发行主体本期末没有出现被监管部门立案调查，或在报告编制日前一年内受到公开谴责、处罚的情形。

8.9.2 本基金投资前十名股票中，没有投资于超出基金合同规定的备选股票库之外的股票。

8.9.3 期末其他各项资产构成

单位：人民币元

序号	名称	金额
1	存出保证金	3,648,537.69
2	应收证券清算款	-
3	应收股利	-
4	应收利息	2,183,667.14
5	应收申购款	2,254,946.03
6	其他应收款	-
7	待摊费用	-

8	其他	-
9	合计	8,087,150.86

8.9.4 期末持有的处于转股期的可转换债券明细

本基金本报告期末未持有处于转股期的可转换债券。

8.9.5 期末前十名股票中存在流通受限情况的说明

本基金本报告期末前十名股票中无流通受限情况。

8.9.6 投资组合报告附注的其他文字描述部分

由于四舍五入原因，分项之和与合计可能有尾差。

§ 9 基金份额持有人信息

9.1 期末基金份额持有人户数及持有人结构

份额单位：份

持有人户数 (户)	户均持有的 基金份额	持有人结构			
		机构投资者		个人投资者	
		持有份额	占总份 额比例	持有份额	占总份 额比例
258,023.00	30,034.05	3,399,354,767.37	43.87%	4,350,121,935.20	56.13%

9.2 期末基金管理人的从业人员持有本开放式基金的情况

份额单位：份

项目	持有份额总数（份）	占基金总份额比例
基金管理公司所有从业人员持有本开放式基金	165,421.25	0.002%
合计	165,421.25	0.002%

§ 10 开放式基金份额变动

单位：份

基金合同生效日（2007年12月11日）基金份额总额	1,000,000,000.00
本报告期期初基金份额总额	5,892,551,534.39
本报告期基金总申购份额	5,337,554,614.45
减：本报告期基金总赎回份额	3,480,629,446.27
本报告期期间基金拆分变动份额（份额减少以“-”填列）	-
本报告期期末基金份额总额	7,749,476,702.57

§ 11 重大事件揭示

11.1 基金份额持有人大会决议

报告期内无基金份额持有人大会决议。

11.2 基金管理人、基金托管人的专门基金托管部门的重大人事变动

经大成基金管理有限公司四届五次董事会审议通过，同意聘任杨春明先生、肖冰先生担任公司副总经理。杨春明先生、肖冰先生的任职资格已经中国证券监督管理委员会证监许可[2010]1557号文核准。上述任职已于2010年11月13日在中国证券报、上海证券报、证券时报及本公司网站刊登公告。

11.3 涉及基金管理人、基金财产、基金托管业务的诉讼

本报告期内没有涉及本基金管理人、基金财产、基金托管业务的诉讼事项。

11.4 基金投资策略的改变

本基金投资策略在本报告期内没有重大改变。

11.5 为基金进行审计的会计师事务所情况

本基金聘任为基金审计的会计师事务所为普华永道中天会计师事务所有限公司，本年度支付大成景阳领先股票型证券投资基金的审计费用共为120,000.00。该事务所自大成景阳领先股票型证券投资基金合同生效日起为该基金提供审计服务至今。

11.6 管理人、托管人及其高级管理人员受稽查或处罚等情况

本报告期，本基金管理人、托管人及高级管理人员未受到监管部门稽查或处罚。

11.7 基金租用证券公司交易单元的有关情况

11.7.1 基金租用证券公司交易单元进行股票投资及佣金支付情况

金额单位：人民币元

券商名称	交易单元数量	股票交易		应支付该券商的佣金		备注
		成交金额	占当期股票成交总额的比例	佣金	占当期佣金总量的比例	
联合证券	1	5,232,366,274.79	20.93%	4,251,331.57	20.37%	
申银万国	1	5,048,021,738.38	20.19%	4,290,807.99	20.56%	
安信证券	1	3,478,013,437.46	13.91%	2,956,304.49	14.17%	
国泰君安	3	2,812,357,750.12	11.25%	2,342,703.19	11.23%	
英大证券	1	2,498,085,614.36	9.99%	2,123,371.35	10.17%	
广发证券	1	2,303,199,346.28	9.21%	1,957,714.27	9.38%	
海通证券	2	1,293,219,167.45	5.17%	1,050,754.70	5.03%	
招商证券	1	854,317,579.09	3.42%	694,138.74	3.33%	
西部证券	1	519,059,544.09	2.08%	421,737.45	2.02%	
银河证券	2	516,629,045.51	2.07%	419,765.33	2.01%	

兴业证券	1	395,559,023.16	1.58%	321,392.94	1.54%
国金证券	1	48,121,675.64	0.19%	39,098.99	0.19%
光大证券	1	-	0.00%	-	0.00%
宏源证券	1	-	0.00%	-	0.00%
华创证券	1	-	0.00%	-	0.00%
浙商证券	1	-	0.00%	-	0.00%
中金公司	1	-	0.00%	-	0.00%
中信建投	1	-	0.00%	-	0.00%
合计	22	24,998,950,196.33	100.00%	20,869,121.01	100.00%

11.7.2 基金租用证券公司交易单元进行其他证券投资的情况

金额单位：人民币元

券商名称	债券交易	
	成交金额	占当期债券 成交总额的比例
联合证券	-	0.00%
申银万国	9,483,213.70	100.00%
安信证券	-	0.00%
国泰君安	-	0.00%
英大证券	-	0.00%
广发证券	-	0.00%
海通证券	-	0.00%
招商证券	-	0.00%
西部证券	-	0.00%
银河证券	-	0.00%
兴业证券	-	0.00%
国金证券	-	0.00%
光大证券	-	0.00%
宏源证券	-	0.00%
华创证券	-	0.00%
浙商证券	-	0.00%
中金公司	-	0.00%
中信建投	-	0.00%
合计	9,483,213.70	100.00%

注：根据中国证监会《关于加强证券投资基金监管有关问题的通知》（证监基字<1998>29号）的有关规定，本公司制定了租用证券公司专用交易单元的选择标准和程序。

租用证券公司专用交易单元的选择标准主要包括：券商基本面评价（财务状况、经营状况）、券商研究机构评价（报告质量、及时性和数量）、券商每日信息评价（及时性和有效性）和券商协作表现评价等四个方面。

租用证券公司专用交易单元的程序: 首先根据租用证券公司专用交易单元的选择标准形成《券商服务评价表》, 然后根据评分高低进行选择基金专用交易单元。

本报告期内本基金租用证券公司交易单元的变更情况如下:

本报告期内本基金新增席位: 国泰君安、海通证券、中信建投、银河证券、国金证券、招商证券、中金公司、光大证券、兴业证券、浙商证券、西部证券、华创证券。本报告期内本基金退租席位: 无。

大成基金管理有限公司
二〇一一年三月三十一日