

大成沪深 300 指数证券投资基金
2010 年年度报告摘要

2010 年 12 月 31 日

基金管理人：大成基金管理有限公司

基金托管人：中国农业银行股份有限公司

报告送出日期：2011 年 3 月 31 日

§ 1 重要提示

基金管理人的董事会、董事保证本报告所载资料不存在虚假记载、误导性陈述或重大遗漏，并对其内容的真实性、准确性和完整性承担个别及连带的法律责任。本年度报告已经三分之二以上独立董事签字同意，并由董事长签发。

基金托管人中国农业银行股份有限公司（以下简称“中国农业银行”）根据本基金合同规定，于2011年3月25日复核了本报告中的财务指标、净值表现、利润分配情况、财务会计报告、投资组合报告等内容，保证复核内容不存在虚假记载、误导性陈述或者重大遗漏。

基金管理人承诺以诚实信用、勤勉尽责的原则管理和运用基金资产，但不保证基金一定盈利。

基金的过往业绩并不代表其未来表现。投资有风险，投资者在作出投资决策前应仔细阅读本基金的招募说明书及其更新。

本年度报告摘要摘自年度报告正文，投资者欲了解详细内容，应阅读年度报告正文。

本报告中财务资料已经审计。安永华明会计师事务所为本基金出具了无保留意见的审计报告，请投资者注意阅读。

本报告期自2010年1月1日起至12月31日止。

§ 2 基金简介

2.1 基金基本情况

| | |
|------------|--------------------|
| 基金简称 | 大成沪深 300 指数 |
| 基金主代码 | 519300 |
| 前端交易代码 | 519300 |
| 后端交易代码 | 519301 |
| 基金运作方式 | 契约型开放式 |
| 基金合同生效日 | 2006 年 4 月 6 日 |
| 基金管理人 | 大成基金管理有限公司 |
| 基金托管人 | 中国农业银行股份有限公司 |
| 报告期末基金份额总额 | 9,038,687,823.51 份 |
| 基金合同存续期 | 不定期 |

2.2 基金产品说明

| | |
|--------|--|
| 投资目标 | 通过严格的投资程序约束和数量化风险管理手段，实现指数投资偏离度和跟踪误差的最小化。在正常市场情况下，本基金日均跟踪偏离度的绝对值不超过 0.35%，年跟踪误差不超过 4%。 |
| 投资策略 | 本基金采用被动式指数投资策略。原则上，股票投资组合的构建主要按照标的指数的成份股组成及其权重来拟合、复制标的指数，并原则上根据标的指数成份股及其权重的变动而进行相应调整。 |
| 业绩比较基准 | 沪深 300 指数 |
| 风险收益特征 | 本基金为指数基金，是风险中等、获得证券市场平均收益率的产品。 |

2.3 基金管理人和基金托管人

| 项目 | | 基金管理人 | 基金托管人 |
|---------|------|----------------------|-----------------------|
| 名称 | | 大成基金管理有限公司 | 中国农业银行股份有限公司 |
| 信息披露负责人 | 姓名 | 杜鹏 | 李芳菲 |
| | 联系电话 | 0755-83183388 | 010-66060069 |
| | 电子邮箱 | dupeng@dcfund.com.cn | lifangfei@abchina.com |
| 客户服务电话 | | 4008885558 | 95599 |
| 传真 | | 0755-83199588 | 010-63201816 |

2.4 信息披露方式

| | |
|---------------------|--|
| 登载基金年度报告正文的管理人互联网网址 | http://www.dcfund.com.cn |
| 基金年度报告备置地点 | 深圳市福田区深南大道 7088 号招商银行大厦 32 层大成基金管理有限公司 北京市西城区复兴门内大街 28 号凯晨世贸中心东座 F9 中国农业银行托管业务部 |

§ 3 主要财务指标、基金净值表现及利润分配情况

3.1 主要会计数据和财务指标

金额单位：人民币元

| | | | |
|---------------|------------------|------------------|-------------------|
| 3.1.1 期间数据和指标 | 2010 年 | 2009 年 | 2008 年 |
| 本期已实现收益 | 74,495,797.80 | -786,230,236.47 | -267,818,605.82 |
| 本期利润 | -734,268,117.42 | 3,771,307,256.44 | -7,154,028,047.15 |
| 加权平均基金份额本期利润 | -0.0869 | 0.5680 | -1.0882 |
| 本期基金份额净值增长率 | -12.67% | 90.08% | -64.77% |
| 3.1.2 期末数据和指标 | 2010 年末 | 2009 年末 | 2008 年末 |
| 期末可供分配基金份额利润 | -0.0548 | 0.1729 | -0.3823 |
| 期末基金资产净值 | 8,542,999,793.57 | 7,791,721,831.86 | 4,569,249,493.47 |
| 期末基金份额净值 | 0.9452 | 1.1741 | 0.6177 |

注：1、本期已实现收益指基金本期利息收入、投资收益、其他收入（不含公允价值变动收益）扣除相关费用后的余额，本期利润为本期已实现收益加上本期公允价值变动收益。

2、所述基金业绩指标不包括持有人认购或交易基金的各项费用，计入费用后实际收益水平要低于所列数字。

3.2 基金净值表现

3.2.1 基金份额净值增长率及其与同期业绩比较基准收益率的比较

| 阶段 | 份额净值增长率① | 份额净值增长率标准差② | 业绩比较基准收益率③ | 业绩比较基准收益率标准差④ | ①-③ | ②-④ |
|------------|----------|-------------|------------|---------------|---------|--------|
| 过去三个月 | 5.81% | 1.68% | 6.56% | 1.77% | -0.75% | -0.09% |
| 过去六个月 | 20.35% | 1.48% | 22.05% | 1.55% | -1.70% | -0.07% |
| 过去一年 | -12.67% | 1.51% | -12.51% | 1.58% | -0.16% | -0.07% |
| 过去三年 | -41.52% | 2.22% | -41.40% | 2.33% | -0.12% | -0.11% |
| 自基金合同生效起至今 | 129.92% | 2.11% | 183.55% | 2.22% | -53.63% | -0.11% |

3.2.2 自基金合同生效以来基金份额累计净值增长率变动及其与同期业绩比较基准收益率变动的比较

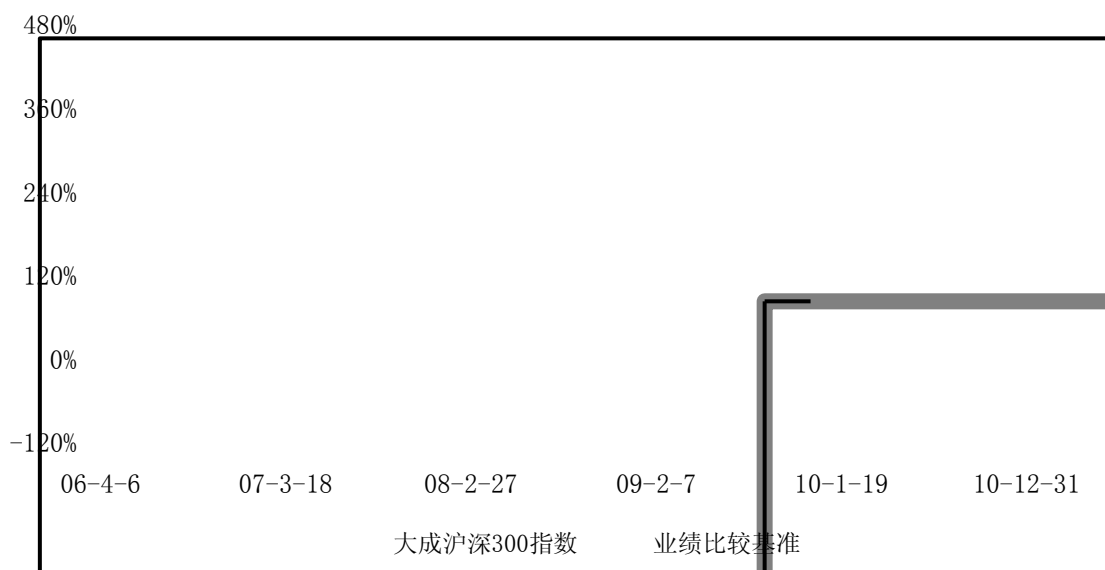

注：按《基金合同》规定，本基金的初始建仓期为6个月。截至本报告日，本基金的各项投资比例已达到基金合同第十二条之（六）投资组合中规定的各项比例。

3.2.3 自基金合同生效以来基金每年净值增长率及其与同期业绩比较基准收益率的比较

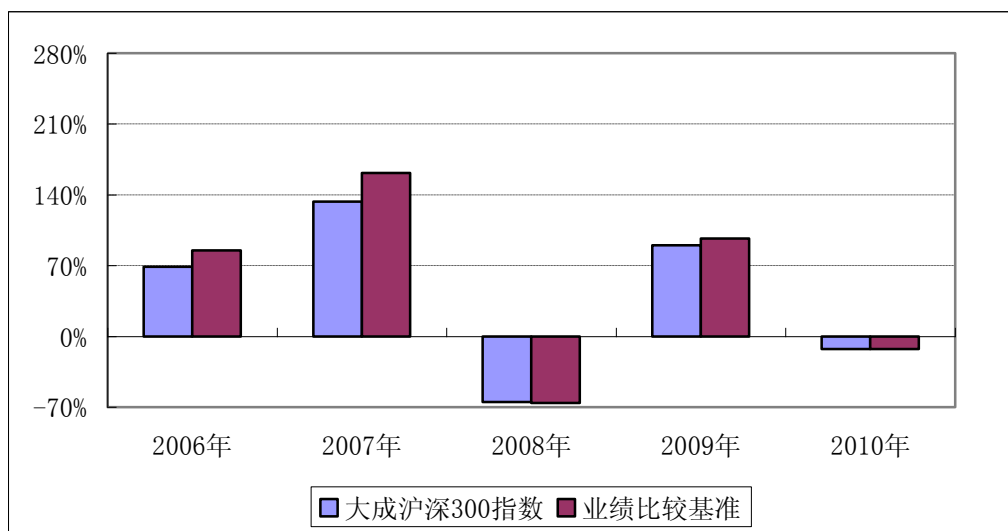

注：2006年度数据按自基金合同生效日2006年4月6日至2006年12月31日实际期间计算，并未按自然年度进行折算。

3.3 过去三年基金的利润分配情况

单位：人民币元

| 年度 | 每10份基金份额分红数 | 现金形式发放总额 | 再投资形式发放总额 | 年度利润分配合计 | 备注 |
|------|-------------|----------------|----------------|----------------|----|
| 2010 | 0.9000 | 349,842,743.27 | 264,925,320.60 | 614,768,063.87 | |
| 2009 | - | - | - | - | |
| 2008 | - | - | - | - | |
| 合计 | 0.9000 | 349,842,743.27 | 264,925,320.60 | 614,768,063.87 | |

§ 4 管理人报告

4.1 基金管理人及基金经理情况

4.1.1 基金管理人及其管理基金的经验

大成基金管理有限公司经中国证监会证监基金字[1999]10 号文批准，于 1999 年 4 月 12 日正式成立，是中国证监会批准成立的首批十家基金管理公司之一，注册资本为 2 亿元人民币，注册地为深圳。目前公司由四家股东组成，分别为中泰信托投资有限责任公司(48%)、光大证券股份有限公司(25%)、中国银河投资管理有限公司(25%)、广东证券股份有限公司(2%)。截至 2010 年 12 月 31 日，本基金管理人共管理 3 只封闭式证券投资基金：景宏证券投资基金、景福证券投资基金、大成优选股票型证券投资基金；1 只 ETF 及 1 只 ETF 联接基金：深证成长 40ETF 及大成深证成长 40ETF 联接基金；1 只创新型基金：大成景丰分级债券型证券投资基金及 15 只开放式证券投资基金：大成价值增长证券投资基金、大成债券投资基金、大成蓝筹稳健证券投资基金、大成精选增值混合型证券投资基金、大成货币市场证券投资基金、大成沪深 300 指数证券投资基金、大成财富管理 2020 生命周期证券投资基金、大成积极成长股票型证券投资基金、大成创新成长股票型证券投资基金(LOF)、大成景阳领先股票型证券投资基金、大成强化收益债券型证券投资基金、大成策略回报股票型证券投资基金、大成行业轮动股票型证券投资基金、大成中证红利指数证券投资基金和大成核心双动力股票型证券投资基金。

4.1.2 基金经理（或基金经理小组）及基金经理助理简介

| 姓名 | 职务 | 任本基金的基金经理期限 | | 证券从业年限 | 说明 |
|------|---------|-----------------|------|--------|---|
| | | 任职日期 | 离任日期 | | |
| 杨丹先生 | 本基金基金经理 | 2006 年 5 月 27 日 | -- | 10 年 | 理学硕士。2001 年加入大成基金管理有限公司，先后任职于基金经理部、研究部、金融工程部。2006 年 5 月 27 日开始担任大成沪深 300 指数证券投资基金基金经理。2008 年 8 月 23 日开始兼任景福证券投资基金基金经理。具有基金从业资格。国籍：中国。 |

注：1、任职日期、离任日期为本基金管理人作出决定之日。

2、证券从业年限的计算标准遵从行业协会《证券业从业人员资格管理办法》的相关规定。

4.2 管理人对报告期内本基金运作遵规守信情况的说明

本报告期内，本基金管理人严格遵守《证券法》、《证券投资基金法》、《大成沪深 300 指数证券投资基金基金合同》和其他有关法律法规的规定，在基金管理运作中，大成沪深 300 指数证券投资基金的投资范围、投资比例、投资组合、证券交易行为、信息披露等符合有关法律法规、行业监管规则和基金合同等规定，本基金没有发生重大违法违规行为，没有运用基金财产进行内幕交易和操纵市场行为以及进行有损基金投资人利益的关联交易，整体运作合法、合规。本基金将继续以取信于市场、取信于社会投资公众为宗旨，承诺将一如既往地本着诚实信用、勤勉尽责的原则管理和运用基金财产，在规范基金运作和严格控制投资风险的前提下，努力为基金份额持有人谋求最大利益。

4.3 管理人对报告期内公平交易情况的专项说明

4.3.1 公平交易制度的执行情况

本基金管理人严格执行《公平交易制度》和《异常交易监控与报告制度》，公平对待旗下各投

投资组合，所管理的不同投资组合的整体收益率、分投资类别（股票、债券）的收益率以及不同时间窗内（同日内、5日内、10日内）同向、反向交易的交易价格并未发现异常差异。

4.3.2 本投资组合与其他投资风格相似的投资组合之间的业绩比较

根据各基金合同，目前本基金管理人旗下未有与本基金投资风格相似的其他基金。

4.3.3 异常交易行为的专项说明

本报告期内本基金不存在可能导致不公平交易和利益输送的异常交易行为。

4.4 管理人对报告期内基金的投资策略和业绩表现的说明

4.4.1 报告期内基金投资策略和运作分析

全球金融危机打破了中美长期以来形成的互补式经济结构。为了提振经济，2010 年美国加大刺激经济的力度，推出了第二轮量化宽松政策，加剧了全球流动性泛滥。美国经济开始走向复苏，欧洲经济系统性风险基本解除，而新兴经济体则面临严重的通货膨胀。美元走势未来成为影响全球经济的一个重要观测指标。

中国主导多年的推动内需的政策效应逐步显现，2010 年社会消费需求旺盛。在流动性和消费需求的双重推动下，国内物价指数也出现了显著的上涨，11 月份 CPI 增幅高达 5.1%。宏观调控政策拐点已现，货币政策先于财政政策呈现收紧，楼市调控升级。十二五规划的出台进一步明确了我国未来经济转型的方向，发展战略新兴产业成为重中之重。政策的支持将为符合产业发展导向的上市公司打开成长空间。

2010 年的股票市场走势鲜明，中小板和创业板上市公司表现抢眼，IPO 增量资金和市场存量资金双向扩容，小市值股票成为全年的市场明星。相比之下，蓝筹股的估值不断下移，全年沪深 300 指数下跌 12.51%。截至年底，部分板块的估值水平甚至低于 2005 年千点时的估值（如银行股）。蓝筹股 AH 股价倒挂成为普遍现象。2010 年蓝筹股走势疲软一方面和国家鼓励新兴产业的政策导向有关，小市值股票的估值弹性吸引资金流出沪深 300 板块；另一方面，蓝筹板块成了宏观调控的主要承力者，市场通过蓝筹股的估值下移来抵抗政策的冲击。尽管 2011 年宏观调控预期有所加强，但蓝筹股的估值已经进入价值区间，估值修复的投资机会可以预期。

本基金为被动型指数基金，其投资目标就是要复制指数的收益率。在本报告期间，本基金根据基金合同，严格依据指数化投资方法投资，较好的跟踪了指数，达到了基金合同的要求。

4.4.2 报告期内基金的业绩表现

报告期内，本基金日均跟踪偏离度的绝对值为 0.07%，年度跟踪误差为 1.45%，符合本基金基金合同约定的日均跟踪偏离度的绝对值不超过 0.35%、年度跟踪误差不超过 4%的限制。本基金份额净值为 0.9452 元，本报告期份额净值增长率为-12.67%，同期业绩比较基准增长率为-12.51%，略低于同期业绩比较基准的表现。

4.5 管理人对宏观经济、证券市场及行业走势的简要展望

美国经济复苏的态势日趋明确，尽管欧洲市场仍存在局部的隐忧，但国际宏观经济形势的好转成为大概率事件。我们认为随着美国经济的走好，美元阶段性地走强会对全球资金的短期行为产生影响，但尚无足够的证据证明全球资金从新兴市场回流美国成为中长期的趋势。通货膨胀成为 2011 年国内宏观经济关注的焦点，房价、粮价将是国内宏观调控的着力点，在经济结构转型过程中，经济增速有回落预期，但仍有望维持在高位，2011 年货币政策趋紧，财政政策也将逐步回归稳健。

2011 年为十二五的开局之年，政策调控和经济结构转型为中国经济的中长期发展夯实了基

础。我们对未来中国经济发展谨慎乐观。在此背景下，2011 年的证券市场不宜过分悲观，大市值板块的估值水平已经具有一定的吸引力，AH 股价倒挂为大市值蓝筹股提供了较好的安全边际。今年上交所正在筹备国际板，国际板推出的市场预期也有望提升蓝筹股的市场估值。此外，2010 年新兴产业上市公司去年普涨的态势将难以为继，分化中产生的机会将不断催生 2011 年市场的投资亮点。

本基金将坚持被动型的指数化投资理念，继续深入研究更加高效的交易策略、风险控制方法，以期更好的跟踪指数，积极应对大额、频繁申购赎回及其他突发事件的影响，力争将跟踪误差控制在更低的水平。

4.6 管理人对报告期内基金估值程序等事项的说明

本基金管理人指导基金估值业务的领导小组为公司估值委员会，公司估值委员会主要负责估值政策和估值程序的制定、修订以及执行情况的监督。估值委员会由股票投资部、固定收益部、金融工程部、基金运营部、监察稽核部、委托投资部指定人员组成。公司估值委员会的相关成员均具备相应的专业胜任能力和相关工作经历，估值委员会 8 名成员中包括两名投资组合经理。

股票投资部、固定收益部、金融工程部和委托投资部负责关注相关投资品种的动态，评判基金持有的投资品种是否处于不活跃的交易状态或者最近交易日后经济环境发生了重大变化或证券发行机构发生了影响证券价格的重大事件，从而确定估值日需要进行估值测算或者调整的投资品种；提出合理的数量分析模型对需要进行估值测算或者调整的投资品种进行公允价值定价与计量；定期对估值政策和程序进行评价，以保证其持续适用；基金运营部负责日常的基金资产的估值业务，执行基金估值政策，并负责与托管行沟通估值调整事项；监察稽核部负责审核估值政策和程序的一致性，监督估值委员会工作流程中的风险控制，并负责估值调整事项的信息披露工作。

本基金的日常估值程序由基金运营部基金估值核算员执行，并与托管银行的估值结果核对一致。基金估值政策的议定和修改采用集体讨论机制，基金经理及投资经理作为估值小组成员，对本基金持仓证券的交易情况、信息披露情况保持应有的职业敏感，向估值委员会提供估值参考信息，参与估值政策讨论。对需采用特别估值程序的证券，基金管理人及时启动特别估值程序，由估值委员会讨论议定特别估值方案并与托管行沟通后由基金运营部具体执行。

本基金管理人参与估值流程各方之间不存在任何重大利益冲突，截止报告期末未与外部估值定价服务机构签约。

4.7 管理人对报告期内基金利润分配情况的说明

本基金管理人严格按照本基金基金合同的规定进行收益分配。本报告期内本基金已分配利润 614,768,063.87 元（每十份基金份额分红 0.90 元），符合基金合同规定的分红比例。

§ 5 托管人报告

5.1 报告期内本基金托管人遵规守信情况声明

在托管大成沪深 300 指数证券投资基金的过程中，本基金托管人—中国农业银行严格遵守《证券投资基金法》相关法律法规的规定以及《大成沪深 300 指数证券投资基金基金合同》、《大成沪深 300 指数证券投资基金托管协议》的约定，对大成沪深 300 指数证券投资基金管理人—大成基金管理有限公司 2010 年 1 月 1 日至 2010 年 12 月 31 日基金的投资运作，进行了认真、独立的会计核算和必要的投资监督，认真履行了托管人的义务，没有从事任何损害基金份额持有人利益的行为。

5.2 托管人对报告期内本基金投资运作合规守信、净值计算、利润分配等情况的说明

本托管人认为，大成基金管理有限公司在大成沪深300指数证券投资基金的投资运作、基金资产净值的计算、基金份额申购赎回价格的计算、基金费用开支等问题上，不存在损害基金份额持有人利益的行为；在报告期内，严格遵守了《证券投资基金法》等有关法律法规，在各重要方面的运作严格按照基金合同的规定进行。

5.3 托管人对本年度报告中财务信息等内容的真实、准确和完整发表意见

本托管人认为，大成基金管理有限公司的信息披露事务符合《证券投资基金信息披露管理办法》及其他相关法律法规的规定，基金管理人所编制和披露的大成沪深300指数证券投资基金年度报告中的财务指标、净值表现、收益分配情况、财务会计报告、投资组合报告等信息真实、准确、完整，未发现有关损害基金持有人利益的行为。

§ 6 审计报告

本基金2010年年度财务会计报告已经安永华明会计师事务所审计，注册会计师签字出具了标准无保留意见的审计报告。投资者欲了解本基金审计报告详细内容，应阅读年度报告正文。

§ 7 年度财务报表

7.1 资产负债表

会计主体：大成沪深300指数证券投资基金

报告截止日：2010年12月31日

单位：人民币元

| 资 产 | 本期末 2010年12月31日 | 上年度末 2009年12月31日 |
|-------------|--------------------|---------------------|
| 资 产： | | |
| 银行存款 | 475,489,241.18 | 441,483,303.37 |
| 结算备付金 | 317,977.19 | 696,572.96 |
| 存出保证金 | 566,195.63 | 1,092,156.05 |
| 交易性金融资产 | 8,076,011,542.35 | 7,376,084,528.53 |
| 其中：股票投资 | 8,073,253,779.58 | 7,376,084,528.53 |
| 基金投资 | - | - |
| 债券投资 | 2,757,762.77 | - |
| 资产支持证券投资 | - | - |
| 衍生金融资产 | - | - |
| 买入返售金融资产 | - | - |
| 应收证券清算款 | - | - |
| 应收利息 | 95,412.01 | 89,897.66 |
| 应收股利 | - | - |
| 应收申购款 | 1,512,605.80 | 16,622,105.16 |
| 递延所得税资产 | - | - |
| 其他资产 | - | - |
| 资产总计 | 8,553,992,974.16 | 7,836,068,563.73 |

| 负债和所有者权益 | 本期期末 2010 年 12 月 31 日 | 上年度末 2009 年 12 月 31 日 |
|---------------|--------------------------|--------------------------|
| 负 债: | | |
| 短期借款 | - | - |
| 交易性金融负债 | - | - |
| 衍生金融负债 | - | - |
| 卖出回购金融资产款 | - | - |
| 应付证券清算款 | - | - |
| 应付赎回款 | 2,300,781.13 | 35,654,156.29 |
| 应付管理人报酬 | 5,527,295.67 | 4,841,301.29 |
| 应付托管费 | 1,105,459.14 | 968,260.27 |
| 应付销售服务费 | - | - |
| 应付交易费用 | 1,436,190.47 | 2,131,410.01 |
| 应交税费 | - | - |
| 应付利息 | - | - |
| 应付利润 | - | - |
| 递延所得税负债 | - | - |
| 其他负债 | 623,454.18 | 751,604.01 |
| 负债合计 | 10,993,180.59 | 44,346,731.87 |
| 所有者权益: | | |
| 实收基金 | 9,038,687,823.51 | 6,636,407,974.83 |
| 未分配利润 | -495,688,029.94 | 1,155,313,857.03 |
| 所有者权益合计 | 8,542,999,793.57 | 7,791,721,831.86 |
| 负债和所有者权益总计 | 8,553,992,974.16 | 7,836,068,563.73 |

注：截至 2010 年 12 月 31 日，基金份额净值 0.9452 元，基金份额总额 9,038,687,823.51 份。

7.2 利润表

会计主体：大成沪深 300 指数证券投资基金

本报告期：2010 年 1 月 1 日至 2010 年 12 月 31 日

单位：人民币元

| 项 目 | 本期 2010 年 1 月 1 日至 2010 年 12 月 31 日 | 上年度可比期间 2009 年 1 月 1 日至 2009 年 12 月 31 日 |
|-------------------|---|--|
| 一、收入 | -652,645,012.83 | 3,842,699,483.71 |
| 1. 利息收入 | 3,527,612.07 | 3,031,181.66 |
| 其中：存款利息收入 | 3,516,373.93 | 2,721,845.65 |
| 债券利息收入 | 11,238.14 | 309,336.01 |
| 资产支持证券利息收入 | - | - |
| 买入返售金融资产收入 | - | - |
| 其他利息收入 | - | - |
| 2. 投资收益（损失以“-”填列） | 148,929,525.39 | -725,541,445.10 |
| 其中：股票投资收益 | 67,409,686.09 | -783,394,930.66 |
| 基金投资收益 | - | - |

| | | |
|--------------------------|------------------------|-------------------------|
| 债券投资收益 | 1,643,967.89 | 190,843.95 |
| 资产支持证券投资收益 | - | - |
| 衍生工具收益 | - | - |
| 股利收益 | 79,875,871.41 | 57,662,641.61 |
| 3. 公允价值变动收益（损失以“-”号填列） | -808,763,915.22 | 4,557,537,492.91 |
| 4. 汇兑收益（损失以“-”号填列） | - | - |
| 5. 其他收入（损失以“-”号填列） | 3,661,764.93 | 7,672,254.24 |
| 减：二、费用 | 81,623,104.59 | 71,392,227.27 |
| 1. 管理人报酬 | 59,265,289.24 | 48,531,912.96 |
| 2. 托管费 | 11,853,057.82 | 9,706,382.67 |
| 3. 销售服务费 | - | - |
| 4. 交易费用 | 10,049,565.27 | 12,699,397.72 |
| 5. 利息支出 | - | - |
| 其中：卖出回购金融资产支出 | - | - |
| 6. 其他费用 | 455,192.26 | 454,533.92 |
| 三、利润总额 | -734,268,117.42 | 3,771,307,256.44 |
| 减：所得税费用 | - | - |
| 四、净利润（净亏损以“-”号填列） | -734,268,117.42 | 3,771,307,256.44 |

7.3 所有者权益（基金净值）变动表

会计主体：大成沪深 300 指数证券投资基金

本报告期：2010 年 1 月 1 日至 2010 年 12 月 31 日

单位：人民币元

| 项目 | 本期 2010 年 1 月 1 日至 2010 年 12 月 31 日 | | |
|--|--|------------------|-------------------|
| | 实收基金 | 未分配利润 | 所有者权益合计 |
| 一、期初所有者权益（基金净值） | 6,636,407,974.83 | 1,155,313,857.03 | 7,791,721,831.86 |
| 二、本期经营活动产生的基金净值变动数（本期利润） | - | -734,268,117.42 | -734,268,117.42 |
| 三、本期基金份额交易产生的基金净值变动数（净值减少以“-”号填列） | 2,402,279,848.68 | -301,965,705.68 | 2,100,314,143.00 |
| 其中：1. 基金申购款 | 5,988,582,103.14 | -337,030,467.00 | 5,651,551,636.14 |
| 2. 基金赎回款 | -3,586,302,254.46 | 35,064,761.32 | -3,551,237,493.14 |
| 四、本期向基金份额持有人分配利润产生的基金净值变动（净值减少以“-”号填列） | - | -614,768,063.87 | -614,768,063.87 |
| 五、期末所有者权益（基 | 9,038,687,823.51 | -495,688,029.94 | 8,542,999,793.57 |

| 项目 | 上年度可比期间 2009 年 1 月 1 日至 2009 年 12 月 31 日 | | |
|--|---|-------------------|-------------------|
| | 实收基金 | 未分配利润 | 所有者权益合计 |
| | 金净值) | | |
| 一、期初所有者权益（基金净值） | 7,397,235,977.87 | -2,827,986,484.40 | 4,569,249,493.47 |
| 二、本期经营活动产生的基金净值变动数（本期利润） | - | 3,771,307,256.44 | 3,771,307,256.44 |
| 三、本期基金份额交易产生的基金净值变动数（净值减少以“-”号填列） | -760,828,003.04 | 211,993,084.99 | -548,834,918.05 |
| 其中：1. 基金申购款 | 6,408,904,044.32 | 75,428,963.36 | 6,484,333,007.68 |
| 2. 基金赎回款 | -7,169,732,047.36 | 136,564,121.63 | -7,033,167,925.73 |
| 四、本期向基金份额持有人分配利润产生的基金净值变动（净值减少以“-”号填列） | - | - | - |
| 五、期末所有者权益（基金净值） | 6,636,407,974.83 | 1,155,313,857.03 | 7,791,721,831.86 |

报表附注为财务报表的组成部分。

本报告 7.1 至 7.4 财务报表由下列负责人签署：

基金管理公司负责人：王颢 主管会计工作负责人：刘彩晖 会计机构负责人：范瑛

7.4 报表附注

7.4.1 本报告期所采用的会计政策、会计估计与最近一期年度报告相一致的说明

本报告期所采用的会计政策、会计估计与最近一期年度报告相一致。

7.4.2 关联方关系

| 关联方名称 | 与本基金的关系 |
|--------------|----------------|
| 大成基金管理有限公司 | 基金管理人、基金销售机构 |
| 中国农业银行 | 基金托管人、基金代销机构 |
| 中泰信托投资有限责任公司 | 基金管理人股东 |
| 光大证券股份有限公司 | 基金管理人股东、基金代销机构 |
| 中国银河投资管理有限公司 | 基金管理人股东 |
| 广东证券股份有限公司 | 基金管理人股东 |

注：1. 中国证监会于 2005 年 11 月 6 日作出对广东证券取消业务许可并责令关闭的行政处罚。

2. 下述关联交易均在正常业务范围内按一般商业条款订立。

7.4.3 本报告期及上年度可比期间的关联方交易

7.4.3.1 通过关联方交易单元进行的交易

本基金于 2010 年度及 2009 年度均未通过关联方交易单元进行交易。

7.4.3.2 关联方报酬

7.4.3.2.1 基金管理费

单位：人民币元

| 项目 | 本期 2010 年 1 月 1 日至 2010 年 12 月 31 日 | 上年度可比期间 2009 年 1 月 1 日至 2009 年 12 月 31 日 |
|------------------|---|--|
| 当期发生的基金应支付的管理费 | 59,265,289.24 | 48,531,912.96 |
| 其中：支付给销售机构的客户维护费 | 11,985,738.81 | 11,149,437.84 |

注：1) 基金管理费按前一日的基金资产净值的 0.75% 的年费率计提。计算方法如下：

$$H = E \times 0.75\% / \text{当年天数}$$

H 为每日应支付的基金管理费

E 为前一日的基金资产净值

基金管理费每日计算，逐日累计至每月月底，按月支付，由基金托管人于次月前五个工作日内从基金资产中一次性支付给基金管理人。

2) 基金管理费于 2010 年末尚未支付的金额为 5,527,295.67 元，于 2009 年末尚未支付的金额为 4,841,301.29 元。

7.4.3.2.2 基金托管费

单位：人民币元

| 项目 | 本期 2010 年 1 月 1 日至 2010 年 12 月 31 日 | 上年度可比期间 2009 年 1 月 1 日至 2009 年 12 月 31 日 |
|----------------|---|--|
| 当期发生的基金应支付的托管费 | 11,853,057.82 | 9,706,382.67 |

注：1) 基金托管费按前一日的基金资产净值的 0.15% 的年费率计提。计算方法如下：

$$H = E \times 0.15\% / \text{当年天数}$$

H 为每日应支付的基金托管费

E 为前一日的基金资产净值

基金托管费每日计算，逐日累计至每月月底，按月支付；由基金托管人于次月前五个工作日内从基金资产中一次性支取。

2) 基金托管费于 2010 年末尚未支付的金额为 1,105,459.14 元，于 2009 年末尚未支付的金额为 968,260.27 元。

7.4.3.3 与关联方进行银行间同业市场的债券(含回购)交易

本基金于 2010 年度及 2009 年度均未与关联方进行银行间同业市场的债券（含回购）交易。

7.4.3.4 各关联方投资本基金的情况

7.4.3.4.1 报告期内基金管理人运用固有资金投资本基金的情况

份额单位：份

| 项目 | 本期 2010 年 1 月 1 日至 2010 年 12 月 31 日 | 上年度可比期间 2009 年 1 月 1 日至 2009 年 12 月 31 日 |
|--------------------------------|---|--|
| 基金合同生效日（2006 年 4 月 6 日）持有的基金份额 | - | - |

| | | |
|-----------------------|----------------|----------------|
| 期初持有的基金份额 | 108,077,930.00 | - |
| 期间申购/买入总份额 | - | 108,077,930.00 |
| 期间因拆分变动份额 | - | - |
| 减：期间赎回/卖出总份额 | - | - |
| 期末持有的基金份额 | 108,077,930.00 | 108,077,930.00 |
| 期末持有的基金份额 占基金总份额比例 | 1.20% | 1.63% |

7.4.3.4.2 报告期末除基金管理人之外的其他关联方投资本基金的情况

除基金管理人外，本基金其他关联方于 2010 年末及 2009 年年末均未持有本基金份额。

7.4.3.5 由关联方保管的银行存款余额及当期产生的利息收入

本基金的银行存款由基金托管人中国农业银行保管，并按银行间同业利率计息。由基金托管人保管的银行存款余额及产生的利息收入如下：

单位：人民币元

| 关联方名称 | 本期 | | 上年度可比期间 | |
|--------|----------------------------------|--------------|----------------------------------|--------------|
| | 2010 年 1 月 1 日至 2010 年 12 月 31 日 | | 2009 年 1 月 1 日至 2009 年 12 月 31 日 | |
| | 期末余额 | 当期利息收入 | 期末余额 | 当期利息收入 |
| 中国农业银行 | 475,489,241.18 | 3,401,880.14 | 441,483,303.37 | 2,643,755.61 |

7.4.3.6 本基金在承销期内参与关联方承销证券的情况

本基金于 2010 年度及 2009 年度均未在承销期内直接购入关联方承销证券。

7.4.4 期末（2010 年 12 月 31 日）本基金持有的流通受限证券

7.4.4.1 因认购新发/增发证券而于期末持有的流通受限证券

本基金于本年末未持有因认购新发/增发证券而流通受限的证券。

7.4.4.2 期末持有的暂时停牌等流通受限股票

金额单位：人民币元

| 股票代码 | 股票名称 | 停牌日期 | 停牌原因 | 期末估值单价 | 复牌日期 | 复牌开盘单价 | 数量（股） | 期末成本总额 | 期末估值总额 | 备注 |
|--------|------|------------------|------|--------|-----------------|--------|-----------|---------------|---------------|----|
| 600518 | 康美药业 | 2010 年 12 月 27 日 | 配股事项 | 19.71 | 2011 年 1 月 6 日 | 17.29 | 1,904,260 | 20,678,685.67 | 37,532,964.60 | - |
| 600664 | 哈药股份 | 2010 年 12 月 28 日 | 重大事项 | 22.57 | 2011 年 2 月 16 日 | 24.83 | 1,196,450 | 19,399,266.45 | 27,003,876.50 | - |
| 000652 | 泰达股份 | 2010 年 11 月 19 日 | 重大事项 | 7.78 | - | - | 1,467,393 | 17,679,765.41 | 11,416,317.54 | - |
| 000059 | 辽通化工 | 2010 年 12 月 1 日 | 资产重组 | 11.59 | - | - | 859,340 | 9,103,357.03 | 9,959,750.60 | - |

| | | | | | | | | | | |
|--------|------|------------------|------|-------|---|---|-----------|---------------|--------------|---|
| 000959 | 首钢股份 | 2010 年 10 月 28 日 | 资产重组 | 4.42 | - | - | 1,836,456 | 10,390,203.70 | 8,117,135.52 | - |
| 600816 | 安信信托 | 2010 年 6 月 1 日 | 纠纷诉讼 | 13.60 | - | - | 468,845 | 8,072,140.92 | 6,376,292.00 | - |

7.4.4.3 期末债券正回购交易中作为抵押的债券

本基金于本年末未持有从事债券正回购交易中作为抵押的债券。

§ 8 投资组合报告

8.1 期末基金资产组合情况

金额单位：人民币元

| 序号 | 项目 | 金额 | 占基金总资产的比例 (%) |
|----|-------------------|------------------|---------------|
| 1 | 权益投资 | 8,073,253,779.58 | 94.38 |
| | 其中：股票 | 8,073,253,779.58 | 94.38 |
| 2 | 固定收益投资 | 2,757,762.77 | 0.03 |
| | 其中：债券 | 2,757,762.77 | 0.03 |
| | 资产支持证券 | - | 0.00 |
| 3 | 金融衍生品投资 | - | 0.00 |
| 4 | 买入返售金融资产 | - | 0.00 |
| | 其中：买断式回购的买入返售金融资产 | - | 0.00 |
| 5 | 银行存款和结算备付金合计 | 475,807,218.37 | 5.56 |
| 6 | 其他各项资产 | 2,174,213.44 | 0.03 |
| 7 | 合计 | 8,553,992,974.16 | 100.00 |

8.2 期末按行业分类的股票投资组合

金额单位：人民币元

| 代码 | 行业类别 | 公允价值 | 占基金资产净值比例 (%) |
|----|-------------|------------------|---------------|
| A | 农、林、牧、渔业 | 35,040,305.37 | 0.41 |
| B | 采掘业 | 1,026,465,172.82 | 12.02 |
| C | 制造业 | 2,807,789,922.80 | 32.87 |
| C0 | 食品、饮料 | 429,434,530.50 | 5.03 |
| C1 | 纺织、服装、皮毛 | 27,667,074.82 | 0.32 |
| C2 | 木材、家具 | - | 0.00 |
| C3 | 造纸、印刷 | 9,026,019.38 | 0.11 |
| C4 | 石油、化学、塑胶、塑料 | 199,503,538.63 | 2.34 |
| C5 | 电子 | 33,297,653.32 | 0.39 |
| C6 | 金属、非金属 | 750,347,661.51 | 8.78 |
| C7 | 机械、设备、仪表 | 1,010,259,496.67 | 11.83 |
| C8 | 医药、生物制品 | 317,148,909.05 | 3.71 |

| | | | |
|-----|----------------|------------------|-------|
| C99 | 其他制造业 | 31,105,038.92 | 0.36 |
| D | 电力、煤气及水的生产和供应业 | 246,482,035.15 | 2.89 |
| E | 建筑业 | 255,469,769.05 | 2.99 |
| F | 交通运输、仓储业 | 334,226,578.39 | 3.91 |
| G | 信息技术业 | 255,839,560.73 | 2.99 |
| H | 批发和零售贸易 | 248,551,539.15 | 2.91 |
| I | 金融、保险业 | 2,172,030,382.64 | 25.42 |
| J | 房地产业 | 419,621,666.53 | 4.91 |
| K | 社会服务业 | 71,778,844.34 | 0.84 |
| L | 传播与文化产业 | 13,309,893.05 | 0.16 |
| M | 综合类 | 186,648,109.56 | 2.18 |
| | 合计 | 8,073,253,779.58 | 94.50 |

8.3 期末按公允价值占基金资产净值比例大小排序的前十名股票投资明细

金额单位：人民币元

| 序号 | 股票代码 | 股票名称 | 数量（股） | 公允价值 | 占基金资产净值比例（%） |
|----|--------|------|------------|----------------|--------------|
| 1 | 601318 | 中国平安 | 5,139,975 | 288,660,996.00 | 3.38 |
| 2 | 600036 | 招商银行 | 19,571,363 | 250,709,160.03 | 2.93 |
| 3 | 601328 | 交通银行 | 32,942,432 | 180,524,527.36 | 2.11 |
| 4 | 600016 | 民生银行 | 35,748,109 | 179,455,507.18 | 2.10 |
| 5 | 601166 | 兴业银行 | 6,638,572 | 159,657,656.60 | 1.87 |
| 6 | 600000 | 浦发银行 | 11,228,407 | 139,119,962.73 | 1.63 |
| 7 | 600030 | 中信证券 | 11,016,681 | 138,700,013.79 | 1.62 |
| 8 | 601088 | 中国神华 | 5,218,888 | 128,958,722.48 | 1.51 |
| 9 | 000002 | 万科A | 15,320,070 | 125,930,975.40 | 1.47 |
| 10 | 601601 | 中国太保 | 4,974,720 | 113,921,088.00 | 1.33 |

注：投资者欲了解本报告期末基金投资的所有股票明细，应阅读登载于大成基金管理有限公司网站(<http://www.dcfund.com.cn>)的年度报告正文。

8.4 报告期内股票投资组合的重大变动

8.4.1 累计买入金额超出期初基金资产净值 2%或前 20 名的股票明细

金额单位：人民币元

| 序号 | 股票代码 | 股票名称 | 本期累计买入金额 | 占期初基金资产净值比例（%） |
|----|--------|------|----------------|----------------|
| 1 | 600036 | 招商银行 | 169,722,083.33 | 2.18 |
| 2 | 601328 | 交通银行 | 122,943,105.16 | 1.58 |
| 3 | 601318 | 中国平安 | 120,482,419.97 | 1.55 |
| 4 | 601166 | 兴业银行 | 115,201,214.61 | 1.48 |

| | | | | |
|----|--------|------|----------------|------|
| 5 | 600016 | 民生银行 | 113,383,210.03 | 1.46 |
| 6 | 601668 | 中国建筑 | 94,438,658.93 | 1.21 |
| 7 | 600030 | 中信证券 | 90,622,553.15 | 1.16 |
| 8 | 600000 | 浦发银行 | 84,878,216.71 | 1.09 |
| 9 | 601899 | 紫金矿业 | 68,510,612.77 | 0.88 |
| 10 | 601601 | 中国太保 | 65,321,255.45 | 0.84 |
| 11 | 601088 | 中国神华 | 63,711,248.20 | 0.82 |
| 12 | 000002 | 万科A | 60,769,795.59 | 0.78 |
| 13 | 601398 | 工商银行 | 51,470,631.65 | 0.66 |
| 14 | 601169 | 北京银行 | 46,653,607.16 | 0.60 |
| 15 | 601618 | 中国中冶 | 44,568,869.14 | 0.57 |
| 16 | 600519 | 贵州茅台 | 41,708,451.81 | 0.54 |
| 17 | 000063 | 中兴通讯 | 41,556,559.78 | 0.53 |
| 18 | 600900 | 长江电力 | 41,010,041.46 | 0.53 |
| 19 | 600089 | 特变电工 | 40,245,695.10 | 0.52 |
| 20 | 600104 | 上海汽车 | 40,034,614.53 | 0.51 |

注：本期累计买入金额指买入成交金额（成交单价乘以成交数量），不考虑相关交易费用。

8.4.2 累计卖出金额超出期初基金资产净值 2%或前 20 名的股票明细

金额单位：人民币元

| 序号 | 股票代码 | 股票名称 | 本期累计卖出金额 | 占期初基金资产净值比例 (%) |
|----|--------|------|----------------|-----------------|
| 1 | 600036 | 招商银行 | 121,287,118.03 | 1.56 |
| 2 | 600016 | 民生银行 | 88,834,987.41 | 1.14 |
| 3 | 601328 | 交通银行 | 80,128,543.93 | 1.03 |
| 4 | 601166 | 兴业银行 | 78,121,791.49 | 1.00 |
| 5 | 600030 | 中信证券 | 74,380,657.37 | 0.95 |
| 6 | 601318 | 中国平安 | 68,963,206.60 | 0.89 |
| 7 | 600000 | 浦发银行 | 59,755,721.28 | 0.77 |
| 8 | 601088 | 中国神华 | 51,255,414.99 | 0.66 |
| 9 | 000002 | 万科A | 50,089,116.74 | 0.64 |
| 10 | 601601 | 中国太保 | 49,164,376.40 | 0.63 |
| 11 | 601398 | 工商银行 | 36,295,283.89 | 0.47 |
| 12 | 601169 | 北京银行 | 36,016,024.07 | 0.46 |
| 13 | 600104 | 上海汽车 | 34,755,468.83 | 0.45 |
| 14 | 600519 | 贵州茅台 | 32,355,411.75 | 0.42 |
| 15 | 000858 | 五粮液 | 31,798,559.76 | 0.41 |

| | | | | |
|----|--------|--------|---------------|------|
| 16 | 000001 | 深发展A | 31,257,804.17 | 0.40 |
| 17 | 600837 | 海通证券 | 31,220,739.01 | 0.40 |
| 18 | 000629 | *ST 钒钛 | 30,444,817.43 | 0.39 |
| 19 | 600900 | 长江电力 | 30,369,715.21 | 0.39 |
| 20 | 002024 | 苏宁电器 | 28,976,229.74 | 0.37 |

注：本期累计卖出金额指卖出成交金额（成交单价乘以成交数量），不考虑相关交易费用。

8.4.3 买入股票的成本总额及卖出股票的收入总额

单位：人民币元

| | |
|--------------|------------------|
| 买入股票成本（成交）总额 | 4,260,434,085.44 |
| 卖出股票收入（成交）总额 | 2,821,299,542.49 |

注：上述金额均指成交金额（成交单价乘以成交数量），不考虑相关交易费用。

8.5 期末按债券品种分类的债券投资组合

金额单位：人民币元

| 序号 | 债券品种 | 公允价值 | 占基金资产净值比例（%） |
|----|-----------|--------------|--------------|
| 1 | 国家债券 | - | 0.00 |
| 2 | 央行票据 | - | 0.00 |
| 3 | 金融债券 | - | 0.00 |
| | 其中：政策性金融债 | - | 0.00 |
| 4 | 企业债券 | - | 0.00 |
| 5 | 企业短期融资券 | - | 0.00 |
| 6 | 可转债 | 2,757,762.77 | 0.03 |
| 7 | 其他 | - | 0.00 |
| 8 | 合计 | 2,757,762.77 | 0.03 |

8.6 期末按公允价值占基金资产净值比例大小排名的前五名债券投资明细

金额单位：人民币元

| 序号 | 债券代码 | 债券名称 | 数量（张） | 公允价值 | 占基金资产净值比例（%） |
|----|--------|------|--------|--------------|--------------|
| 1 | 110011 | 歌华转债 | 11,510 | 1,414,463.90 | 0.02 |
| 2 | 126729 | 燕京转债 | 9,957 | 1,343,298.87 | 0.02 |

8.7 期末按公允价值占基金资产净值比例大小排名的前十名资产支持证券投资明细

本基金本报告期末未持有资产支持证券。

8.8 期末按公允价值占基金资产净值比例大小排名的前五名权证投资明细

本基金本报告期末未持有权证。

8.9 投资组合报告附注

8.9.1 报告期内基金投资的前十名证券的发行主体无被监管部门立案调查的，或在报告编制日前

一年内受到公开谴责、处罚的情形。

8.9.2 基金投资的前十名股票中，没有投资于超出基金合同规定备选股票库之外的股票。

8.9.3 期末其他各项资产构成

单位：人民币元

| 序号 | 名称 | 金额 |
|----|---------|--------------|
| 1 | 存出保证金 | 566,195.63 |
| 2 | 应收证券清算款 | - |
| 3 | 应收股利 | - |
| 4 | 应收利息 | 95,412.01 |
| 5 | 应收申购款 | 1,512,605.80 |
| 6 | 其他应收款 | - |
| 7 | 待摊费用 | - |
| 8 | 其他 | - |
| 9 | 合计 | 2,174,213.44 |

8.9.4 期末持有的处于转股期的可转换债券明细

本基金本报告期末未持有处于转股期的可转换债券。

8.9.5 期末前十名股票中存在流通受限情况的说明

本基金本报告期末前十名股票中无流通受限情况。

8.9.6 投资组合报告附注的其他文字描述部分

由于四舍五入原因，分项之和与合计可能有尾差。

§ 9 基金份额持有人信息

9.1 期末基金份额持有人户数及持有人结构

份额单位：份

| 持有人户数 (户) | 户均持有的 基金份额 | 持有人结构 | | | |
|--------------|---------------|------------------|------------|------------------|------------|
| | | 机构投资者 | | 个人投资者 | |
| | | 持有份额 | 占总份 额比例 | 持有份额 | 占总份 额比例 |
| 981,046 | 9,213.32 | 2,569,258,211.56 | 28.43% | 6,469,429,611.95 | 71.57% |

9.2 期末基金管理人的从业人员持有本开放式基金的情况

| 项目 | 持有份额总数（份） | 占基金总份额比例 |
|----------------------|------------|----------|
| 基金管理公司所有从业人员持有本开放式基金 | 326,185.44 | 0.004% |

§ 10 开放式基金份额变动

单位：份

| | |
|-------------------------------|----------------------|
| 基金合同生效日（2006 年 4 月 6 日）基金份额总额 | 1, 813, 356, 066. 47 |
| 本报告期期初基金份额总额 | 6, 636, 407, 974. 83 |
| 本报告期基金总申购份额 | 5, 988, 582, 103. 14 |
| 减：本报告期基金总赎回份额 | 3, 586, 302, 254. 46 |
| 本报告期末基金份额总额 | 9, 038, 687, 823. 51 |

§ 11 重大事件揭示

11.1 基金份额持有人大会决议

报告期内无基金份额持有人大会决议。

11.2 基金管理人、基金托管人的专门基金托管部门的重大人事变动

经大成基金管理有限公司四届五次董事会审议通过，同意聘任杨春明先生、肖冰先生担任公司副总经理。杨春明先生、肖冰先生的任职资格已经中国证券监督管理委员会证监许可[2010]1557号文核准。上述任职已于 2010 年 11 月 13 日在中国证券报、上海证券报、证券时报及本公司网站刊登公告。

11.3 涉及基金管理人、基金财产、基金托管业务的诉讼

本报告期内没有涉及本基金管理人、基金财产、基金托管业务的诉讼事项。

11.4 基金投资策略的改变

本基金投资策略在本报告期内没有重大改变。

11.5 为基金进行审计的会计师事务所情况

本基金聘任的为本基金审计的会计师事务所为安永华明会计师事务所，本年度支付的审计费用为 12 万元整。该事务所自基金合同生效日起为本基金提供审计服务至今。

11.6 管理人、托管人及其高级管理人员受稽查或处罚等情况

本报告期，本基金管理人、托管人及高级管理人员未受到监管部门稽查或处罚。

11.7 基金租用证券公司交易单元的有关情况

11.7.1 基金租用证券公司交易单元进行股票投资及佣金支付情况

金额单位：人民币元

| 券商名称 | 交易单元数量 | 股票交易 | | 应支付该券商的佣金 | | 备注 |
|------|--------|----------------------|--------------|-----------------|------------|----|
| | | 成交金额 | 占当期股票成交总额的比例 | 佣金 | 占当期佣金总量的比例 | |
| 中信证券 | 2 | 2, 944, 186, 065. 87 | 42. 11% | 2, 502, 553. 99 | 42. 56% | - |
| 联合证券 | 2 | 2, 340, 271, 455. 21 | 33. 47% | 1, 989, 220. 16 | 33. 83% | - |
| 兴业证券 | 2 | 787, 325, 866. 22 | 11. 26% | 639, 706. 30 | 10. 88% | - |
| 国金证券 | 2 | 620, 194, 910. 25 | 8. 87% | 503, 911. 34 | 8. 57% | - |
| 中金公司 | 2 | 171, 843, 179. 91 | 2. 46% | 139, 623. 74 | 2. 37% | - |

| | | | | | | |
|------|----|------------------|---------|--------------|---------|---|
| 海通证券 | 1 | 110,086,877.70 | 1.57% | 89,445.69 | 1.52% | - |
| 长城证券 | 1 | 18,190,590.65 | 0.26% | 15,462.71 | 0.26% | - |
| 招商证券 | 3 | 5,775.00 | 0.00% | 4.91 | 0.00% | - |
| 国泰君安 | 1 | - | 0.00% | - | 0.00% | - |
| 方正证券 | 1 | - | 0.00% | - | 0.00% | - |
| 光大证券 | 1 | - | 0.00% | - | 0.00% | - |
| 民生证券 | 1 | - | 0.00% | - | 0.00% | - |
| 平安证券 | 1 | - | 0.00% | - | 0.00% | - |
| 申银万国 | 1 | - | 0.00% | - | 0.00% | - |
| 西部证券 | 1 | - | 0.00% | - | 0.00% | - |
| 浙商证券 | 1 | - | 0.00% | - | 0.00% | - |
| 中信建投 | 1 | - | 0.00% | - | 0.00% | - |
| 华创证券 | 1 | - | 0.00% | - | 0.00% | - |
| 银河证券 | 1 | - | 0.00% | - | 0.00% | - |
| 中银国际 | 1 | - | 0.00% | - | 0.00% | - |
| 合计 | 27 | 6,992,104,720.81 | 100.00% | 5,879,928.84 | 100.00% | - |

注：根据中国证监会《关于加强证券投资基金监管有关问题的通知》（证监基字<1998>29号）的有关规定，本公司制定了租用证券公司专用席位的选择标准和程序。

租用证券公司专用席位的选择标准主要包括：券商基本面评价（财务状况、经营状况）、券商研究机构评价（报告质量、及时性和数量）、券商每日信息评价（及时性和有效性）和券商协作表现评价等四个方面。

租用证券公司专用席位的程序：首先根据租用证券公司专用席位的选择标准形成《券商服务评价表》，然后根据评分高低进行选择基金专用席位。

本基金本报告期内租用席位变更情况。

本报告期内增加席位：招商证券、平安证券、兴业证券、申银万国、中信建投、长城证券、中金公司、方正证券、国泰君安、联合证券、海通证券、银河证券、国金证券、光大证券、浙商证券、西部证券、华创证券。本报告期内退租席位：无

11.7.2 基金租用证券公司交易单元进行其他证券投资的情况

金额单位：人民币元

| 券商名称 | 债券交易 | | 债券回购交易 | | 权证交易 | |
|------|---------------|--------------|--------|----------------|------|--------------|
| | 成交金额 | 占当期债券成交总额的比例 | 成交金额 | 占当期债券回购成交总额的比例 | 成交金额 | 占当期权证成交总额的比例 |
| 中信证券 | 38,436,192.00 | 71.59% | - | 0.00% | - | 0.00% |
| 联合证券 | 13,803,782.00 | 25.71% | - | 0.00% | - | 0.00% |
| 兴业证券 | - | 0.00% | - | 0.00% | - | 0.00% |
| 国金证券 | 1,447,320.86 | 2.70% | - | 0.00% | - | 0.00% |
| 中金公司 | - | 0.00% | - | 0.00% | - | 0.00% |

| | | | | | | |
|------|---------------|---------|---|-------|---|-------|
| 海通证券 | - | 0.00% | - | 0.00% | - | 0.00% |
| 长城证券 | - | 0.00% | - | 0.00% | - | 0.00% |
| 招商证券 | - | 0.00% | - | 0.00% | - | 0.00% |
| 国泰君安 | - | 0.00% | - | 0.00% | - | 0.00% |
| 方正证券 | - | 0.00% | - | 0.00% | - | 0.00% |
| 光大证券 | - | 0.00% | - | 0.00% | - | 0.00% |
| 民生证券 | - | 0.00% | - | 0.00% | - | 0.00% |
| 平安证券 | - | 0.00% | - | 0.00% | - | 0.00% |
| 申银万国 | - | 0.00% | - | 0.00% | - | 0.00% |
| 西部证券 | - | 0.00% | - | 0.00% | - | 0.00% |
| 浙商证券 | - | 0.00% | - | 0.00% | - | 0.00% |
| 中信建投 | - | 0.00% | - | 0.00% | - | 0.00% |
| 华创证券 | - | 0.00% | - | 0.00% | - | 0.00% |
| 银河证券 | - | 0.00% | - | 0.00% | - | 0.00% |
| 中银国际 | - | 0.00% | - | 0.00% | - | 0.00% |
| 合计 | 53,687,294.86 | 100.00% | - | 0.00% | - | 0.00% |

大成基金管理有限公司
2011年3月31日