

河北福成五丰食品股份有限公司

发行股份购买资产之重大资产重组

暨关联交易报告书摘要



上市公司名称： 河北福成五丰食品股份有限公司
股票上市地点： 上海证券交易所
股票简称： 福成五丰
股票代码： 600965

交易对方	住所及通讯地址
三河福生投资有限公司	三河市燕郊开发区迎宾路西侧
滕再生	河北省三河市燕郊开发区大街南巷口村
深圳市和辉创业投资企业	深圳市福田区深南大道深圳特区报业大厦27层B2
三河燕高投资有限公司	三河市燕郊开发区燕高路西
三河蒙润餐饮投资有限公司	三河市燕郊开发区燕高路一号东一排
李福成	河北省三河市燕郊开发区大街福成御苑
李高生	河北省三河市燕郊开发区大街福成御苑

二〇一三年六月

公司声明

本公司及董事会全体成员保证本报告书及其摘要内容的真实、准确、完整，对报告书及摘要的虚假记载、误导性陈述或重大遗漏承担连带责任。

公司负责人和主管会计工作的负责人、会计机构负责人保证本报告书及其摘要中财务会计资料真实、完整。

根据《证券法》等相关法律、法规的规定，本次重大资产重组完成后，本公司经营与收益的变化，由本公司自行负责，由此变化引致的投资风险，由投资者自行负责。

投资者若对本报告书及其摘要存在任何疑问，应咨询自己的股票经纪人、律师、会计师或其他专业顾问。

重大事项提示

本部分所述的词语或简称与本报告书“释义”中所定义的词语或简称具有相同的涵义。

一、本次重组方案概述

河北福成五丰食品股份有限公司（以下简称“发行人”或“福成五丰”）拟分别向三河福生投资有限公司（以下简称“福生投资”）、滕再生、深圳市和辉创业投资企业（有限合伙）（以下简称“和辉创投”）、三河燕高投资有限公司（以下简称“燕高投资”）、三河蒙润餐饮投资有限公司（以下简称“蒙润投资”）发行股份购买上述对象持有的福成肥牛餐饮管理有限公司（以下简称“福成餐饮”）100%股权；向李福成、李高生发行股份购买上述二人持有的三河市福成都市食品有限公司（以下简称“福成食品”）100%股权。本次重组完成后，福成餐饮、福成食品将成为本公司全资子公司。

二、本次交易标的资产评估值及交易价格

本次交易标的资产中，福成餐饮100%股权采用收益法评估结果作为定价依据，福成食品100%股权采用资产基础法评估结果作为定价依据。根据中企华评估出具的中企华评报字（2013）第1108-01号、中企华评报字（2013）第1108-02号评估报告，截至2012年12月31日，标的资产的账面价值、确定的交易价格及溢价情况如下：

单位：万元

交易标的	账面价值	交易价格	溢价	溢价率
福成餐饮 100% 股权	15,443.27	59,355.00	43,911.73	284.34%
福成食品 100% 股权	14,930.76	16,189.87	1,259.11	8.43%
合计	30,374.03	75,544.87	45,170.84	148.72%

三、发行股份购买资产的简要情况

（一）发行价格

定价基准日和发行价格：定价基准日为发行人第四届董事会第十六次会议决议公告日，发行价格为定价基准日前 20 个交易日发行人股票交易均价，即为 5.99 元/股。

交易均价的计算公式为：董事会决议公告日前 20 个交易日发行人股票交易均价 = 决议公告日前 20 个交易日发行人股票交易总额 ÷ 决议公告日前 20 个交易日发行人股票交易总量。

在本次发行的定价基准日至发行日期间，若公司发生派息、送股、资本公积金转增股本等除权、除息事项，则发行价格应进行除权、除息处理，发行数量应据此作相应调整。

根据发行人 2012 年度股东大会审议通过的《公司 2012 年度利润分配预案》，发行人拟以 2012 年度末总股本 279,403,237 股为基数，向全体股东每 10 股派现金红利 0.3 元（含税）；同时根据发行人《2012 年度分红派息实施公告》，上述利润分配除息日为 2013 年 5 月 28 日，因此本次发行价格相应调整为 5.96 元/股。

（二）标的资产及交易价格

本次发行股份购买的标的资产为：（1）福生投资持有的福成餐饮 57% 的股权；（2）滕再生持有的福成餐饮 15% 的股权；（3）和辉创投持有的福成餐饮 13% 的股权；（4）燕高投资持有的福成餐饮 8.5% 的股权；（5）蒙润投资持有的福成餐饮 6.5% 的股权；（6）李福成持有的福成食品 50% 的股权；（7）李高生持有的福成食品 50% 的股权。

根据北京中企华资产评估有限责任公司出具的中企华评报字（2013）第 1108-01 号、中企华评报字（2013）第 1108-02 号评估报告，标的资产于评估基准日 2012 年 12 月 31 日的评估价值合计为 75,544.87 万元（其中福成餐饮 100% 股权评估值为 59,355.00 万元，福成食品 100% 股权评估值为 16,189.87 万元），由此确定标的资产的交易价格合计为 75,544.87 万元，其中：（1）福生投资持有的福成餐饮 57% 的股权的交易价格为 33,832.35 万元；（2）滕再生持有的福成餐饮 15% 的股权的交易价格为 8,903.25 万元；（3）和辉创投持有的福成餐饮 13% 的股权的交易价格为 7,716.15 万元；（4）燕高投资持有的福成餐饮 8.5% 的股权的交易价格为 5,045.18 万元；（5）蒙润投资持有的福成餐饮 6.5% 的股权的交易价格

为 3,858.08 万元；(6) 李福成持有的福成食品 50% 的股权的交易价格为 8,094.94 万元；(7) 李高生持有的福成食品 50% 的股权的交易价格为 8,094.94 万元。

(三) 发行数量

根据《发行股份购买资产协议》约定，本次发行价格为 5.99 元/股；在本次发行的定价基准日至发行日期间，若发行人发生派息、送股、资本公积金转增股本等除权、除息事项，则发行价格应进行除权、除息处理。

根据发行人 2012 年度股东大会审议通过的《公司 2012 年度利润分配预案》，发行人拟以 2012 年度末总股本 279,403,237 股为基数，向全体股东每 10 股派现金红利 0.3 元（含税）；同时根据发行人《2012 年度分红派息实施公告》，上述利润分配除息日为 2013 年 5 月 28 日，因此本次发行价格相应调整为 5.96 元/股。

根据发行价格（5.96 元/股）及标的资产交易价格，发行人本次发行的股份数量为 126,753,133 股，其中向福生投资发行的股份数量为 56,765,687 股，向滕再生发行的股份数量为 14,938,338 股，向和辉创投发行的股份数量为 12,946,560 股，向燕高投资发行的股份数量为 8,465,058 股，向蒙润投资发行的股份数量为 6,473,280 股，向李福成发行的股份数量为 13,582,105 股，向李高生发行的股份数量为 13,582,105 股。

(四) 锁定期安排

本次向福生投资、滕再生、燕高投资、蒙润投资、李福成、李高生发行的股份自发行结束之日起 36 个月内不转让，不委托他人管理，也不由公司回购（按相关认购人与公司签订的利润补偿协议的约定回购的除外）；本次向和辉创投发行的股份自发行结束之日起 12 个月内不转让，不委托他人管理，也不由公司回购（按相关认购人与公司签订的利润补偿协议的约定回购的除外）。如监管规则或监管机构对锁定期有更长期限要求的，按照监管规则或监管机构的要求执行。

四、本次交易构成重大资产重组

经交易双方确定，福成餐饮和福成食品的交易价格为 75,544.87 万元，交易价格超过了上市公司最近一个会计年度（2012 年）经审计的合并财务会计报告期末净资产额的 50%，且超过 5,000 万元人民币。按照《重组办法》关于重大资产重组的确定标准，本次交易构成重大资产重组，并需提交中国证监会上市公司并购

重组委员会审核。

五、本次交易构成关联交易

李福成、李高生为公司实际控制人，李高生及其配偶李雪莲持有福生投资100%的股权，福生投资、李福成、李高生同为本次交易的交易对方，因此，本次交易构成关联交易。

本公司在召开董事会、股东大会审议相关议案时，将提请关联方回避表决。

六、本次交易的交易对方触发要约收购义务

本次重组公司实际控制人李福成和李高生、福生投资及其一致行动人三河福成投资有限公司触发了向所有股东发出要约收购的义务。根据《上市公司收购管理办法》的规定，由于本次发行股份前李福成和李高生已经拥有本公司的控制权，且李福成、李高生和福生投资承诺3年内不转让本次向其发行的新股，经上市公司股东大会审议同意后，李福成、李高生、福生投资及其一致行动人福成投资可以免于向中国证监会提交豁免要约收购义务的申请。公司股东大会将审议关于批准李福成、李高生、福生投资及其一致行动人福成投资免于以要约收购方式增持公司股份的议案。

七、利润补偿安排

2013年6月4日福成五丰与福生投资、滕再生、和辉创投、燕高投资、蒙润投资和李高生就标的资产福成餐饮签署了《利润补偿协议》，主要约定如下：

（一）盈利承诺期及盈利预测

1、盈利承诺期为本次重组实施完成后3个会计年度（含完成当年），如本次重组在2013年内完成，盈利承诺期为2013年、2014年、2015年；如本次重组未能在2013年内完成，盈利承诺期则相应往后顺延。

2、根据中企华评估出具的评估报告，福成餐饮2013年、2014年、2015年实现的扣除非经常性损益后归属于母公司的净利润合计数分别不低于以下数额：

（1）2013年：44,783,422.22元

(2) 2014 年：55,061,345.31 元

(3) 2015 年：64,263,406.51 元

若本次重组未能在 2013 年内完成，则 2015 年以后各年度盈利预测数为评估报告中该年度福成餐饮预测净利润的合计数。

福生投资、滕再生、和辉创投、燕高投资、蒙润投资向福成五丰保证并承诺标的资产对应的 2013 年实现扣除非经常性损益后归属于母公司所有者的净利润不低于 44,783,422.22 元，2013 年和 2014 年累计实现扣除非经常性损益后归属于母公司所有者的净利润不低于 99,844,767.53 元，2013 年、2014 年和 2015 年累计实现扣除非经常性损益后归属于母公司所有者的净利润不低于 164,108,174.04 元。如标的资产所对应的实际净利润低于上述承诺金额，则福生投资、滕再生、和辉创投、燕高投资、蒙润投资负责按《利润补偿协议》约定向福成五丰补偿净利润差额。

(二) 盈利预测数差异的确定

福成五丰应当在盈利承诺期内各年年报审计时对福成餐饮当年的实际净利润合计数与该年度盈利预测数的差异情况进行审查，并由具有相关证券业务资格的会计师事务所出具专项审核意见，实际净利润合计数不足盈利预测数之差额，根据会计师事务所出具的专项审核结果确定。

(三) 补偿方式

如本次重组完成后在盈利承诺期内福成餐饮不能实现上述承诺的盈利预测数，福生投资、滕再生、和辉创投、燕高投资、蒙润投资承诺将以本次重组后所取得的福成五丰股份向福成五丰补偿盈利预测数与实际净利润数之间的差额。

1、具体补偿方式

福成五丰通过按总价人民币 1.00 元的价格定向回购福生投资、滕再生、和辉创投、燕高投资、蒙润投资持有的一定数量福成五丰股份（各年度累计回购股份数量的上限为本次重组福生投资、滕再生、和辉创投、燕高投资、蒙润投资各方认购的股份数量），并依法予以注销。

如福成五丰不能促使公司股东大会通过实施上述回购的决议并使上述回购

得以实施，则福生投资、滕再生、和辉创投、燕高投资、蒙润投资承诺将上述拟回购的股份无偿赠予福成五丰股东（福生投资、滕再生、和辉创投、燕高投资、蒙润投资因本次重组新增持的股份不享有获赠股份的权利）。

盈利承诺期内各年具体股份回购数量或无偿赠予股份数量按以下公式确定：

盈利承诺期内各年回购股份数量或无偿赠予股份数量 = (截至当期期末累积盈利预测数 - 截至当期期末累积实际净利润数) × 认购股份总数 / 承诺期内各年盈利预测数的总和 - 已补偿股份数量。

上述公式计算出的股份数量按照本次重组前福生投资、滕再生、和辉创投、燕高投资、蒙润投资所持福成餐饮的股权比例进行分摊。

2、补偿实施安排

福成五丰应在盈利承诺期内各年年报披露后的10个交易日内发出召开审议上述股份回购及后续注销事宜的股东大会（以下简称“回购股东大会”）会议通知。如福成五丰回购股东大会通过了上述股份回购及后续注销事宜的议案，福成五丰应在回购股东大会结束后2个月内实施回购方案；如福成五丰回购股东大会未通过上述股份回购及后续注销事宜的议案，则福成五丰应在回购股东大会决议公告后10个交易日内书面通知福生投资、滕再生、和辉创投、燕高投资、蒙润投资，福成五丰将在回购股东大会决议公告之日起30日内公告股权登记日并由福生投资、滕再生、和辉创投、燕高投资、蒙润投资将等同于上述应回购数量的股份赠送给该股权登记日登记在册的福成五丰股东（福生投资、滕再生、和辉创投、燕高投资、蒙润投资因本次重组新增持的股份不享有获赠股份的权利）。上市公司股东按其所持股份数量（福生投资、滕再生、和辉创投、燕高投资、蒙润投资因本次重组新增持的股份数除外）占股权登记日扣除福生投资、滕再生、和辉创投、燕高投资、蒙润投资因本次重组新增持股份数之和后福成五丰股本总数的比例享有获赠股份。

自应补偿股份数量确定之日（指当期年度报告披露之日）起至该等股份注销前或被赠与股东前，福生投资、滕再生、和辉创投、燕高投资、蒙润投资就该等股份不拥有表决权且不享有收益分配的权利。

3、减值测试及股份补偿

在盈利承诺期届满时，福成五丰应当对标的资产进行减值测试。经减值测试，

如标的资产期末减值额/标的资产交易价格 > 盈利承诺期内已补偿股份总数/认购股份总数，则福生投资、滕再生、和辉创投、燕高投资、蒙润投资将依《利润补偿协议》约定的回购股份或无偿赠予的方式另行对资产减值进行股份补偿。

减值测试后回购股份数量或无偿赠予股份数量=标的资产期末减值额/本次重组新增股份每股发行价格-盈利承诺期内已补偿股份总数

上述公式计算出的股份数量按照本次重组前福生投资、滕再生、和辉创投、燕高投资、蒙润投资所持福成餐饮的股权比例进行分摊。

期末减值额为标的资产的交易价格减去盈利承诺期届满时标的资产的评估值并扣除盈利承诺期内股东增资、减资、接受赠予以及利润分配等因素对资产价值的影响。

福成五丰应在盈利承诺期届满之年度年报披露后的30日内对标的资产的减值测试、确定资产减值补偿的回购股份数量或无偿赠予股份数量进行披露（公告），并在45内办理完毕上述股份补偿事宜。

4、其他安排

按照协议约定实施补偿时，如和辉创投实际持有的福成五丰股份数量不足其应补偿股份数量的，则和辉创投届时不能以其持有的福成五丰股份实际承担的补偿责任应由李高生以其持有的福成五丰的股份承担。

八、本次重组的重大风险提示

（一）本次交易无法获得批准的风险

本次交易尚需满足若干批准或审批条件，包括但不限于以下：

- 1、本次重组尚需获得福成五丰股东大会的批准；
- 2、福成五丰股东大会依法定程序批准李福成、李高生、福生投资及其一致行动人福成投资免于以要约收购方式增持公司股份。
- 3、本次重组尚需获得中国证监会的核准。

上述批准或核准均为本次交易的前提条件，重组方案能否通过股东大会审议与能否取得政府主管部门的批准或核准存在不确定性，以及最终取得批准和核准的时间存在不确定性，提请广大投资者注意投资风险。

（二）餐饮业务经营风险

1、食品安全问题

随着近年来出现的食品安全问题，政府职能部门对餐饮行业食品安全监督及质量控制提出了更高的监管标准和要求，大众消费者也提高了食品安全意识。随着公司门店的增多，对餐饮公司食品安全及质量监控方面的要求也越来越高。如果公司的质量控制的某个环节出现了疏忽，进而出现食品安全事故，公司将承担相应的责任，也会给公司的业务经营和品牌信誉造成较大的不利影响。

福成餐饮主要经营特色肥牛火锅，本次交易完成后，公司产业链将延伸至餐厅餐饮业，对牛肉等肉类食材品质要求较高。近几年，国内国际家畜、家禽传染性疾病时有发生，对相关餐饮行业均造成了较大影响。未来若发生食源性疾病的规模爆发，则公司将面临所需肉类供应无法保障、客流量大幅下降的风险，公司经营业绩也将因此受到不利影响。

2、人员流动风险

餐饮行业从业人员人数众多，除了管理人员以及核心技术人员外，对其他从业人员专业要求不高，人员替代性很高，导致行业人员流动性很大。如果公司出现大量员工流失且不能得到及时补充，对公司经营会造成不利影响。

3、连锁经营管理风险

公司采用连锁经营模式，目前拥有直营店五十多家，数量较多，且分布于北京、河北、内蒙古等地。如果各家直营店没有按照公司制度严格管理而影响菜品质量或服务质量，甚至出现食品安全事故，则可能对公司的整体品牌形象和业务经营造成不利影响。

4、扩张经营的风险

公司在选择经营门店地点时综合考虑了公司发展战略和地域合理布局的要求，并对当地投资环境、税收政策、消费习惯等各种因素进行了深入细致的调查和评估。但是在新地区扩张过程中，因外部环境或消费习惯等方面存在着差异，如果福成餐饮提供的餐饮服务不能适应当地的消费习惯，公司新设门店可能无法按照预期产生效益，从而对公司整体经营业绩产生不利影响。

随着门店数量的增加，跨区域经营对公司的物流配送、经营管理、质量控制

等方面提出了更高的要求，如果公司的管理能力不能适应门店数量的增长，将对整个公司的经营带来风险。

（三）市场风险

1、市场竞争加剧

随着国内经济的发展，生活节奏的加快，消费习惯的改变，越来越多的人选择在外就餐。国内的餐饮消费市场吸引了大批餐饮企业，我国餐饮行业的市场竞争也日益加剧。火锅行业与其他传统餐饮业相比，由于制作工序相对简单、技术标准程度高，比较容易实现连锁化经营，因此火锅行业面临的市场竞争尤为激烈。从市场容量来看，整个中国火锅连锁市场目前还处于一个初级层面的竞争，未来公司若不能突出特色、维持较高的服务质量，存在着被其他竞争对手挤占市场份额的风险。

2、公司商标被侵权的风险

随着公司的不断发展，公司的品牌效应日益突出，品牌价值不断提升，可能存在少量不法经营者未经授权使用公司品牌以获取利润的行为，从而影响公司的品牌形象和市场声誉。

3、餐饮行业业绩波动风险

餐饮业一般受经济周期的影响较小，具有抗经济周期波动的特征。但如遇国家相关政策或国民短期内饮食消费行为重大调整等，餐饮业可能出现波动，导致餐饮业在一定时期内出现经营亏损甚至经营困难。作为餐饮经营企业，公司存在经营业绩波动的风险。

（四）业务整合风险

本次交易完成后，福成餐饮和福成食品成为福成五丰的全资子公司。福成五丰计划通过业务整合，促使餐饮业务与福成五丰现有业务产生协同效应。如果未来福成五丰在业务整合过程中出现决策失误或者整合效果不理想，可能影响福成五丰以及福成餐饮的发展方向和盈利前景。

（五）盈利预测风险

根据国富浩华会计师事务所出具的国浩核字[2013]227A0008号《盈利预测

审核报告》，福成餐饮预测在 2013 年将实现归属于母公司所有者的净利润 4,476.50 万元。

本次盈利预测是根据现有资料和已知情况，对福成餐饮所处行业、业务发展等进行判断和预测的基础上编制而成的，但所依据的各种假设具有不确定性。因此，尽管盈利预测的各项假设遵循了谨慎性原则，对可能影响到公司未来经营业绩的因素进行了稳健估计，但由于盈利预测基于众多对未来的假设，其中某些重要假设的在未来能否实现存在不确定性，可能出现实际经营结果与盈利预测结果存在一定差异的情况，请投资者在进行投资决策时应进行谨慎和独立判断。

（六）标的资产的估值风险

本次交易定价以标的资产的资产评估结果为依据，经交易双方协商确定。本次交易对标的资产福成餐饮采用收益法评估结果作为交易定价依据，福成食品采用资产基础法评估结果作为交易定价依据。

在收益法评估过程中，评估师对未来的福成餐饮财务数据进行了预测，是评估师基于目前现状和今后的发展前景作出的专业判断。虽然评估机构在评估过程中严格按照评估的相关规定，并履行了勤勉尽责的职责，但仍存在因未来实际情况与评估假设不一致，未来盈利水平达不到资产评估时的预测，致使标的资产的估值与实际情况不符的情形，本次交易存在标的资产估值风险。

本公司提请投资者注意以上重大事项，并仔细阅读本报告书有关章节。

本报告中，部分合计数若出现与各加数直接相加之和在尾数上有差异，均为四舍五入所致。

目 录

重大事项提示	3
一、本次重组方案概述.....	3
二、本次交易标的资产评估值及交易价格.....	3
三、发行股份购买资产的简要情况.....	3
（一）发行价格.....	3
（二）标的资产及交易价格.....	4
（三）发行数量.....	5
（四）锁定期安排.....	5
四、本次交易构成重大资产重组.....	5
五、本次交易构成关联交易.....	6
六、本次交易的交易对方触发要约收购义务.....	6
七、利润补偿安排.....	6
八、本次重组的重大风险提示.....	9
（一）本次交易无法获得批准的风险.....	9
（二）餐饮业务经营风险.....	10
（三）市场风险.....	11
（四）业务整合风险.....	11
（五）盈利预测风险.....	11
（六）标的资产的估值风险.....	12
目 录	13
释 义	15
第一节 本次交易概述	17
一、本次交易的背景和目的.....	17
二、本次交易的决策过程.....	19
三、交易对方和交易标的名称.....	20
四、交易价格及溢价情况.....	20
五、本次交易构成关联交易.....	21
六、本次交易构成重大资产重组.....	21
七、本次交易相关的董事会和股东大会审议表决情况.....	21
第二节 上市公司基本情况	23
一、公司基本情况.....	23
二、公司设立及历次股本变动情况.....	23
三、最近三年的控股权变动情况.....	27
四、最近三年的重大资产重组情况.....	27
五、公司主营业务发展情况及财务指标.....	27
六、公司控股股东及实际控制人情况.....	29
第三节 交易对方情况	31
一、本次交易对方概况.....	31
二、交易对方基本情况.....	31
第四节 交易标的情况	51
一、交易标的基本情况.....	51
二、标的资产的评估结果.....	88
三、交易标的主营业务的具体情况.....	99
四、交易标的特许经营权及授权使用资产情况.....	111

五、交易标的债权债务的转移情况	111
六、交易标的与福成五丰会计政策和会计估计差异说明	111
七、交易标的涉及的重大诉讼、仲裁或行政处罚	111
第五节 本次发行股份情况	112
一、本次发行的基本情况	112
二、本次发行前后公司主要财务数据对比	115
三、本次发行后公司股权结构变化情况	115
第六节 财务会计信息	117
一、福成餐饮最近两年财务报表	117
二、福成食品财务报表	121
三、上市公司最近一年备考财务报表	124
四、标的资产的盈利预测	128
五、上市公司备考盈利预测	130
第七节 独立董事及中介机构对本次交易的结论性意见	134
一、独立董事对本次交易的意见	134
二、独立财务顾问的结论性意见	135
三、法律顾问的结论性意见	135

释 义

在本报告书中，除非另有说明，下列简称具有如下含义：

福成五丰/上市公司/本公司/公司/发行人	指	河北福成五丰食品股份有限公司
福成餐饮	指	福成肥牛餐饮管理有限公司
福成食品	指	三河市福成都市食品有限公司
福成投资	指	三河福成投资有限公司
福生投资	指	三河福生投资有限公司
和辉创投	指	深圳市和辉创业投资企业（有限合伙）
燕高投资	指	三河燕高投资有限公司
蒙润投资	指	三河蒙润餐饮投资有限公司
福成集团	指	河北三河福成养牛集团总公司
华润五丰	指	华润五丰有限公司
内蒙粮油	指	内蒙古自治区粮油食品进出口公司
三河明津	指	三河市明津商贸有限责任公司
三河瑞辉	指	三河市瑞辉贸易有限公司
内蒙外贸	指	内蒙古对外贸易经济合作（集团）有限责任公司
内蒙贸发	指	内蒙古贸发粮油食品进出口有限责任公司
隆泰达配送	指	三河市隆泰达餐饮配送有限公司
润成配送	指	呼和浩特市润成餐饮配送有限公司
交易标的/标的资产	指	福成餐饮 100%股权和福成食品 100%股权
标的公司	指	福成餐饮、福成食品
本次重组/本次交易/本次发行	指	本公司向交易对方发行股份收购标的资产的行为
《发行股份购买资产协议》	指	《河北福成五丰食品股份有限公司与三河福生投资有限公司、滕再生、深圳市和辉创业投资企业（有限合伙）、三河燕高投资有限公司、三河蒙润餐饮投资有限公司、李福成和李高生之发行股份购买资产协议》
《利润补偿协议》	指	《河北福成五丰食品股份有限公司与三河福生投资有限公司、滕再生、深圳市和辉创业投资企业（有限合伙）、三河燕高投资有限公司、三河蒙润餐饮投资有限公司、李福成和李高生之利润补偿协议》
独立财务顾问/西南证券	指	西南证券股份有限公司

法律顾问/天元律所	指	北京市天元律师事务所
标的资产审计机构/国富浩华会计师事务所	指	国富浩华会计师事务所（特殊普通合伙）
上市公司审计机构/永拓会计师事务所	指	北京永拓会计师事务所有限责任公司
评估机构/中企华评估	指	北京中企华资产评估有限责任公司
本次重组/本次交易/本次发行/本次重大资产重组	指	本公司分别向福成餐饮、福成食品发行股份收购标的资产的行为
本报告书/重大资产重组报告书	指	《河北福成五丰食品股份有限公司发行股份购买资产之重大资产重组暨关联交易报告书》
首次董事会	指	本公司审议本次重组预案的董事会会议，暨第四届董事会第十六次会议
本次董事会	指	本公司审议本报告书的董事会会议，暨第五届董事会第二次会议
定价基准日	指	首次董事会决议公告日
审计基准日/评估基准日	指	2012年12月31日
证监会	指	中国证券监督管理委员会
《公司法》	指	《中华人民共和国公司法》
《证券法》	指	《中华人民共和国证券法》
《重组办法》	指	《上市公司重大资产重组管理办法》
《上市规则》	指	上海证券交易所股票上市规则(2012年修订)》
元、万元、亿元	指	人民币元、万元、亿元

第一节 本次交易概述

一、本次交易的背景和目的

(一) 本次交易的背景

1、政策支持

近几年，中央及地方分别出台了一系列措施，推动农业产业化发展，鼓励龙头企业兼并重组。

2012年3月，国务院出台《国务院关于支持农业产业化龙头企业发展的意见》（国发[2012]10号），明确指出主要目标是培育壮大龙头企业，打造一批自主创新能力强、加工水平高、处于行业领先地位的大型龙头企业；强化农产品质量安全，培育一批产品竞争力强、市场占有率高、影响范围广的知名品牌；加强产业链建设，构建一批科技水平高、生产加工能力强、上中下游相互承接的优势产业体系；强化龙头企业社会责任，提升辐射带动能力和区域经济发展实力。

第十二个五年规划纲要明确提出要引导企业兼并重组，坚持市场化运作，发挥企业主体作用，完善配套政策，消除制度障碍，推动优势企业实施强强联合、跨地区兼并重组，提高产业集中度，推动自主品牌建设，提升品牌价值和效应，加快发展拥有国际知名品牌和核心竞争力的大型企业。

福成五丰作为农业产业化国家重点龙头企业，通过注入实际控制人控制的餐饮资产，延伸上市公司产业链，实现从品牌牛肉到品牌火锅的无缝连接，充分发挥整合效应和协同效应，有效提升“福成肥牛”的品牌价值和效应，促进公司进一步做大做强。

2、国家支持餐饮行业发展

当前，我国餐饮行业发展迅速。《商务部关于十二五期间促进餐饮业科学发展的指导意见》指出“餐饮业发展经历了起步阶段、数量型发展阶段、规模化发展阶段和品牌建设阶段，初步形成了投资主体多元化、经营业态多样化、经营方式连锁化、品牌建设特色化、市场需求大众化的发展新格局。”

《商务部关于十二五期间促进餐饮业科学发展的指导意见》明确指出：力争

在“十二五”期间，餐饮业保持年均 16% 的增长速度，到 2015 年零售额突破 37 万亿元；培育一批地方特色突出、文化氛围良好、社会影响力大、年营业额 10 亿元以上的品牌餐饮企业集团；全国餐饮业吸纳就业人口超过 2700 万人；规范一批快餐品牌，初步形成以大众化餐饮为主体，各种餐饮业态均衡发展，总体发展水平基本与居民餐饮消费需求相适应的餐饮业发展格局。

通过本次重组，实际控制人将旗下餐饮企业注入上市公司，有利于其借助资本市场的平台实现快速发展，符合国家行业政策。

3、上市公司未来业务发展需求

在目前欧美发达国家食品企业盛行“全产业链”运营模式，即纵向产业链一体化，包括从最初的原材料到终端产品的“大包干”式生产。这种纵向产业链一体化的模式，将产业链上下游之间集聚于一家公司内部交易，可以提高产业效率，增强企业抗风险能力，特别对食品行业而言，能更大限度的保障食品安全。

福成五丰作为食品企业，本次重组将下游餐饮企业注入上市公司，符合行业“全产业链”的发展趋势，有利于增强上市公司持续盈利能力和抗风险能力。

(二) 本次交易的目的

1、完善产业链

福成五丰主要从事禽畜养殖、屠宰、加工及冷藏，以及肉制品、乳制品、速冻食品等的加工和销售。福成餐饮主要从事“特色肥牛火锅”，兼营烤肉、自助等餐饮业务。本次交易前，福成五丰为福成餐饮提供肉制品、牛奶及其他饮料等。本次交易完成后，福成餐饮成为上市公司的全资子公司，上市公司完成了从肉牛的养殖、屠宰、加工、冷藏到餐桌的业务整合，产业链得到有效完善，有利于发挥畜牧业、食品加工和餐饮业务的协同效应，有利于进一步增强上市公司的持续盈利能力和抗风险能力。

2、降低关联交易比例，保证上市公司资产完整

福成餐饮主营“特色肥牛”火锅，作为主要原材料的牛肉，每年的采购量较大，福成五丰作为牛肉制品行业的主要供应企业，福成餐饮与福成五丰不可避免地会发生肉类采购行为，构成关联交易。尽管近几年，福成餐饮与福成五丰在逐步减少关联交易，但是因双方主营业务属于产业链上下游关系，关联交易很难完

全避免。为保证上市公司未来业务规范、持续、安全运行，需将福成餐饮注入上市公司。

本次重组后，福成餐饮成为福成五丰全资子公司，福成五丰因向福成餐饮销售肉制品类、牛奶等形成的关联交易将消除，福成五丰关联销售占营业收入的比重将得到降低。

福成五丰肉类制品分公司目前租赁福成食品的生产场地进行生产，该租赁行为构成关联交易。考虑到公司长远稳定发展，故拟将福成食品全部资产注入上市公司，减少关联交易。

本次重组后，福成食品成为福成五丰全资子公司，福成五丰向福成食品租赁生产场地的关联交易将消除。

综上所述，本次交易有利于减少上市公司关联交易，增强上市公司业务的独立性和资产的完整性。

二、本次交易的决策过程

（一）已取得的批准和授权

2013年1月16日，公司因筹划本次重组等事项，发布重大事项停牌公告，公司股票自2013年1月16日起连续停牌。

福生投资、燕高投资和蒙润投资分别于2013年3月20日召开股东会，同意分别以其持有的福成餐饮股权认购福成五丰本次发行的股份。

和辉创投于2013年3月20日召开合伙人会议，同意以其持有的福成餐饮的股权认购福成五丰本次发行的股份。

2013年4月2日，公司与福生投资、滕再生、和辉创投、燕高投资、蒙润投资、李福成和李高生签署了附条件生效的《发行股份购买资产协议》。

2013年4月3日，公司第四届董事会第十六次会议审议通过了《河北福成五丰食品股份有限公司发行股份购买资产之重大资产重组暨关联交易预案》等议案。

2013年6月4日，公司与福生投资、滕再生、和辉创投、燕高投资、蒙润投资、李福成和李高生签署了《发行股份购买资产之补充协议》。

2013年6月4日，公司与福生投资、滕再生、和辉创投、燕高投资、蒙润

投资和李高生签署了《利润补偿协议》。

2013年6月5日，公司召开第五届董事会第二次会议审议通过了《关于公司发行股份购买资产之重大资产重组暨关联交易方案议案》、《河北福成五丰食品股份有限公司发行股份购买资产之重大资产重组暨关联交易报告书及摘要的议案》、《关于提请股东大会批准李福成、李高生、三河福生投资有限公司及其一致行动人三河福成投资有限公司免于以要约收购方式增持公司股份的议案》、《关于提请股东大会授权董事会全权办理本次重大资产重组事宜的议案》等相关议案。同日，公司发布了召开福成五丰2013年第一次临时股东大会的通知，提请股东大会审议本次交易相关事项。

（二）尚需取得的批准和授权

- 1、本次重组尚需获得福成五丰股东大会的批准；
- 2、福成五丰股东大会依法定程序批准李福成、李高生、福生投资及其一致行动人福成投资免于以要约收购方式增持公司股份；
- 3、本次重组尚需获得中国证监会的核准。

三、交易对方和交易标的名称

本次重组交易对方为福成餐饮和福成食品的股东。本次交易福成五丰拟向福生投资、滕再生、燕高投资、蒙润投资、和辉创投发行股份购买其持有的福成餐饮100%股权，向李福成、李高生发行股份购买其持有的福成食品100%股权。

四、交易价格及溢价情况

根据中企华评估出具的资产评估报告书，截至2012年12月31日，标的资产的账面价值、交易价格及溢价情况如下：

单位：万元

交易标的	账面价值	交易价格	溢价	溢价率
福成餐饮 100% 股权	15,443.27	59,355.00	43,911.73	284.34%
福成食品 100% 股权	14,930.76	16,189.87	1,259.11	8.43%
合计	30,374.03	75,544.87	45,170.84	148.72%

本次发行股份的发行价格为定价基准日前 20 个交易日公司股票的交易均价，即 5.99 元/股，其计算方式为：

发行价格=定价基准日前 20 个交易日公司股票交易的总额/定价基准日前 20 个交易日公司股票交易的总量。

在定价基准日至发行日期间，若本公司发生派息、送股、资本公积金转增股本等除权除息事项，本次发行价格将进行相应调整。

根据发行人 2012 年度股东大会审议通过的《公司 2012 年度利润分配预案》，发行人拟以 2012 年度末总股本 279,403,237 股为基数，向全体股东每 10 股派现金红利 0.3 元（含税）；同时根据发行人《2012 年度分红派息实施公告》，上述利润分配除息日为 2013 年 5 月 28 日，因此本次发行价格相应调整为 5.96 元/股。

五、本次交易构成关联交易

李福成、李高生为公司实际控制人，李高生及其配偶李雪莲持有福生投资 100% 的股权，福生投资、李福成、李高生同为本次交易的交易对方，因此，本次交易构成关联交易。

本公司在召开董事会、股东大会审议相关议案时，将提请关联方回避表决。

六、本次交易构成重大资产重组

经交易双方确定，福成餐饮和福成食品的交易价格为 75,544.87 万元，交易价格超过了上市公司最近一个会计年度（2012 年）经审计的合并财务会计报告期末净资产额的 50%，且超过 5,000 万元人民币。按照《重组办法》关于重大资产重组的确定标准，本次交易构成重大资产重组，并需提交中国证监会上市公司并购重组委员会审核。

七、本次交易相关的董事会和股东大会审议表决情况

（一）关于本次交易的首次董事会表决情况

2013 年 4 月 3 日，公司第四届董事会第十六次会议审议通过了《河北福成五丰食品股份有限公司发行股份购买资产之重大资产重组暨关联交易预案》等议案，关联董事回避表决，全体非关联董事一致通过上述议案，本公司独立董事就

本次交易预案发表了独立意见。

(二) 关于本次交易的第二次董事会表决情况

2013年6月4日，公司召开第五届董事会第二会议审议通过了《关于公司发行股份购买资产之重大资产重组暨关联交易方案议案》、《河北福成五丰食品股份有限公司发行股份购买资产之重大资产重组暨关联交易报告书及摘要的议案》、《关于提请股东大会批准李福成、李高生、三河福生投资有限公司及其一致行动人三河福成投资有限公司免于以要约收购方式增持公司股份的议案》、《关于提请股东大会授权董事会全权办理本次重大资产重组事宜的议案》等相关议案，关联董事回避表决，全体非关联董事一致通过上述议案，本公司独立董事就本次交易相关事项发表了独立意见。

第二节 上市公司基本情况

一、公司基本情况

公司中文名称：河北福成五丰食品股份有限公司

公司法定代表人：李福成

公司成立日期：2001年2月28日

注册资本：27,940.3237万元

公司注册地址：河北省三河市燕郊经济技术开发区

公司办公地址：河北省三河市燕郊经济技术开发区

企业法人营业执照注册号：130000400000652

税务登记号码：131082721688386

组织机构代码：72168838-6

邮政编码：065201

电话：010-61595607

传真：010-61595618

电子信箱：fucheng@fucheng.net

公司网址：<http://www.fucheng.net>

股票上市地：上海证券交易所

股票简称：福成五丰

股票代码：600965

二、公司设立及历次股本变动情况

(一) 2001年公司设立

河北福成五丰食品股份有限公司是于2001年经原外经贸部[2001]外经贸资一函字第92号文《关于同意河北三河五丰福成食品有限公司变更为外商投资股份有限公司的批复》和原外经贸部颁发外经贸资审A字[2001]0008号《中华人民共和国台港澳侨投资企业批准证书》批准，由河北三河福成养牛集团总公司、五丰行有限公司（现更名为华润五丰有限公司）、内蒙古自治区粮油食品进出口

公司、三河市明津商贸有限责任公司、三河市瑞辉贸易有限公司及内蒙古对外贸易经济合作（集团）有限责任公司共同发起设立的股份有限公司。2001年2月28日，廊坊市工商局向福成五丰颁发了《企业法人营业执照》，注册资本和实收资本为174,002,943元，企业类型为股份有限公司（港资）。

福成五丰设立时股权结构如下：

股东	持有股份数（万股）	持股比例
福成集团	8,178.14	47.00%
华润五丰	6,264.11	36.00%
内蒙粮油	1,740.03	10.00%
三河明津	696.01	4.00%
三河瑞辉	348.01	2.00%
内蒙外贸	174.00	1.00%
合计	17,400.29	100.00%

（二）2004年股权转让

2004年5月，经内蒙古自治区人民政府国有资产监督管理委员会《关于同意内蒙古粮油食品进出口公司用股权抵偿债务的函》（内国资产权字[2004]78号）及商务部《商务部关于同意河北福成五丰食品股份有限公司股权转让的批复》（商资批[2004]670号）批准，内蒙粮油将其持有的福成五丰10%的股份即17,400,294股股份以每股1.27元的价格转让给内蒙贸发。

本次股权转让后，福成五丰的股权结构如下：

股东	持有股份数（万股）	持股比例
福成集团	8,178.14	47.00%
华润五丰	6,264.11	36.00%
内蒙贸发	1,740.03	10.00%
三河明津	696.01	4.00%
三河瑞辉	348.01	2.00%
内蒙外贸	174.00	1.00%
合计	17,400.29	100.00%

（三）2004年首次公开发行股票并上市

经中国证监会《关于核准河北福成五丰食品股份有限公司公开发行股票的通知》（证监发行字[2004]99号）核准和商务部《商务部关于同意河北福成五丰食

品股份有限公司增资和增加流通股东的批复》（商资批[2004]1357号）批准，福成五丰于2004年6月28日公开发行8,000万股人民币普通股，发行后股份总额变更为254,002,943股。经上交所《关于河北福成五丰食品股份有限公司人民币普通股股票上市交易的通知》（上证上字[2004]107号）批准，福成五丰公开发行的8,000万股社会公众股于2004年7月13日在上交所挂牌交易。

首次公开发行股票并上市后，福成五丰的股权结构如下：

股东名称	持有股份数（万股）	比例
福成集团	8,178.14	32.20%
华润五丰	6,264.11	24.66%
内蒙贸发	1,740.03	6.85%
三河明津	696.01	2.74%
三河瑞辉	348.01	1.37%
内蒙外贸	174.00	0.68%
流通股股东	8,000.00	31.50%
合计	25,400.29	100.00%

（四）2005年未分配利润转增股本

2005年4月4日，福成五丰召开2004年度股东大会，审议通过《公司2004年度利润分配议案》，决定以2004年12月31日福成五丰总股本254,002,943股为基数，向全体股东每10股送1股派现金0.5元。2005年6月3日，福成五丰向截止2005年6月2日（股权登记日）下午上交所收市后在中国证券登记结算有限责任公司上海分公司登记在册的全体股东每10股送红股1股并派发现金红利0.5元（含税）；实施后福成五丰股份总额增至279,403,237股。

2005年10月17日，商务部出具《商务部关于同意河北福成五丰食品股份有限公司增资等事项的批复》（商资批[2005]2284号），同意上述利润分配方案。

本次未分配利润转增股本后，福成五丰股权结构为：

股东名称	持有股份数（万股）	持股比例
福成集团	8,995.95	32.20%
华润五丰	6,890.52	24.66%
内蒙贸发	1,914.03	6.85%
三河明津	765.61	2.74%
三河瑞辉	382.81	1.37%

内蒙外贸	191.40	0.68%
流通股股东	8,800.00	31.50%
合计	27,940.32	100.00%

(五) 2006年股权分置改革

2006年6月15日，福成五丰股权分置改革相关股东会议审议通过《河北福成五丰食品股份有限公司股权分置改革方案》，非流通股股东向本次股权分置改革方案实施股权登记日登记在册的流通股股东每10股安排3股股份，共向流通股股东执行2,640万股（包括福成集团代内蒙外贸支付的264,000股股份对价），作为非流通股份获得流通权的对价。

2006年6月29日，商务部出具《商务部关于同意河北福成五丰食品股份有限公司股权转让的批复》（商资批[2006]1419号），同意福成五丰2006年6月15日召开的股权分置改革相关股东会议通过的股权分置改革方案。

本次股权分置改革完成后，福成五丰的股权结构如下：

股东名称	持有股份数（万股）	持股比例
福成集团	7,728.75	27.66%
华润五丰	5,940.12	21.26%
内蒙贸发	1,650.03	5.91%
三河明津	660.01	2.36%
三河瑞辉	330.01	1.18%
内蒙外贸	191.40	0.69%
流通股股东	11,440.00	40.94%
合计	27,940.32	100.00%

(六) 2008年控股股东变更

2008年3月28日，福成集团与福成投资签署《股权并购合同（兼并）》，约定福成投资吸收合并福成集团，福成集团注销。因此福成集团持有的福成五丰的股份由福成投资承继，福成投资持有福成五丰27.66%的股份，成为福成五丰的控股股东。

2009年3月3日，河北省商务厅出具《关于同意河北福成五丰食品股份有限公司变更股东和经营范围的批复》（冀商外资字[2009]32号），鉴于福成集团已并购

到福成投资，同意福成五丰将其股东福成集团变更为福成投资。

（七）2012年变更企业性质

2012年8月15日，河北省商务厅出具《关于同意河北福成五丰食品股份有限公司注销批准证书的批复》（冀商外资批字[2012]75号），鉴于福成五丰外资股东华润五丰持有公司股比已低于10%，同意注销福成五丰的《中华人民共和国台港澳侨投资企业批准证书》。

2012年10月10日，福成五丰召开2012年第一次临时股东大会，审议通过《关于公司由外商投资股份公司变更为股份有限公司的议案》，并相应修改公司章程。

2012年12月21日，福成五丰取得了廊坊市工商局核发的变更后的《企业法人营业执照》。

三、最近三年的控股权变动情况

李福成和李高生父子为本公司实际控制人，福成投资为本公司控股股东，最近三年均未发生变化。

四、最近三年的重大资产重组情况

本公司最近三年未实施重大资产重组。

五、公司主营业务发展情况及财务指标

（一）公司主营业务情况

公司的主营业务为禽畜养殖、屠宰、加工及冷藏，以及肉制品、乳制品、速冻食品等的加工和销售。2012年，福成五丰全年实现主营业务收入55,414.20万元，营业利润1,312.79万元，利润总额2,014.30万元，归属于母公司所有者净利润1,889.61万元，每股收益0.07元。最近三年，福成五丰按照行业和产品分类的主营业务收入构成情况如下：

单位：万元

项 目	2012年		2011年		2010年	
	营业收入	比重	营业收入	比重	营业收入	比重
分行业						

畜牧业	55,414.20	100.00%	50,635.49	100.00%	49,725.02	100.00%
合计	55,414.20	100.00%	50,635.49	100.00%	49,725.02	100.00%
分产品						
1.活牛	1,123.03	2.03%	3,001.46	5.93%	3,463.17	6.96%
2.牛肉	25,905.65	46.75%	23,967.28	47.33%	25,635.88	51.56%
3.羊肉	2,222.29	4.01%	2,038.46	4.03%	2,458.11	4.94%
4.肉制品	11,329.01	20.44%	7,857.34	15.52%	7,096.17	14.27%
5.牛奶	3,832.36	6.92%	3,697.97	7.30%	3,159.49	6.35%
6.小牛	43.55	0.08%	34.50	0.07%	39.08	0.08%
7.乳制品	673.83	1.22%	708.63	1.40%	994.07	2.00%
8.速食品	10,284.48	18.56%	6,737.29	13.31%	5,264.79	10.59%
9.其他	-	-	2,592.57	5.12%	1,614.27	3.25%
合 计	55,414.20	100.00%	50,635.49	100.00%	49,725.02	100.00%

(二) 公司主要财务指标

公司最近三年合并报表的资产负债情况如下：

单位：万元

项 目	2012.12.31	2011.12.31	2010.12.31
资产总计	69,603.76	64,345.79	63,782.75
负债总计	19,738.97	15,532.41	16,442.17
所有者权益合计	49,864.78	48,813.38	47,340.58
归属于上市公司股东的所有者权益	49,864.78	48,813.38	47,340.58

公司最近三年合并报表的盈利情况如下：

单位：万元

项 目	2012 年	2011 年	2010 年
营业收入	57,182.07	52,144.96	50,541.83
利润总额	2,014.30	1,556.34	-4,558.48
归属于上市公司股东的净利润	1,889.61	1,472.81	-3,340.48

公司最近三年合并报表的现金流量如下：

单位：万元

项 目	2012 年	2011 年	2010 年
经营活动现金流量净额	2,767.65	3,969.98	2,034.78
投资活动现金流量净额	-1,889.14	-2,609.64	-1,335.47
筹资活动现金流量净额	-416.49	-888.51	-787.07

本公司最近三年的主要财务指标如下：

项 目	2012 年	2011 年	2010 年
基本每股收益（元 / 股）	0.07	0.05	-0.12
扣除非经常性损益后的基本每股收益（元 / 股）	0.04	0.04	-0.01
加权平均净资产收益率（%）	3.81	3.06	-0.07
扣除非经常性损益后的加权平均净资产收益率（%）	2.44	2.43	-0.0037

六、公司控股股东及实际控制人情况

（一）控股股东及实际控制人

截至本报告书签署日，福成投资持有本公司 27.66%的股权，为本公司控股股东；李福成和李高生父子二人分别同等持有福成投资 43.10%的股权，为本公司实际控制人。

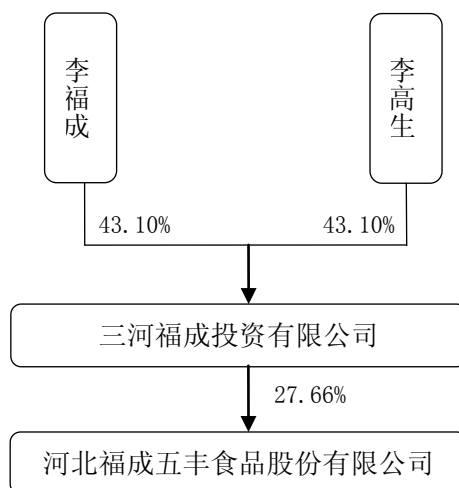

（二）控股股东概况

公司名称：三河福成投资有限公司

企业性质：有限责任公司

注册地：三河市燕郊开发区

主要办公地点：三河市燕郊开发区

法定代表人：李福成

注册资本：58,000 万元

营业执照注册号：131082000001790

税务登记证号码：131082789846213

经营范围：农牧业综合开放投资；城镇村建设、改造与投资开发；以及其他项目的投资；资产收购（法律、法规禁止的除外）。

（三）实际控制人概况

本公司实际控制人为李福成和李高生。

李福成、李高生具体情况详见“第三节 交易对方情况\六、李福成、李高生基本情况”。

第三节 交易对方情况

一、本次交易对方概况

本次交易，公司拟分别向福生投资、滕再生、和辉创投、燕高投资、蒙润投资发行股份购买上述对象持有的福成餐饮 100% 股权；向李福成、李高生发行股份购买上述二人持有的福成食品 100% 股权。

截至本报告书签署日，福成餐饮股东出资情况如下：

股 东	出资额（万元）	出资比例
三河福生投资有限公司	2,850.00	57.00%
滕再生	750.00	15.00%
深圳市和辉创业投资企业（有限合伙）	650.00	13.00%
三河燕高投资有限公司	425.00	8.50%
三河蒙润餐饮投资有限公司	325.00	6.50%
合 计	5,000.00	100.00%

截至本报告书签署日，福成食品股东出资情况如下：

股 东	出资额（万元）	出资比例
李福成	7,500.00	50.00%
李高生	7,500.00	50.00%
合 计	15,000.00	100.00%

二、交易对方基本情况

（一）福生投资基本情况

1、福生投资基本信息

公司名称：三河福生投资有限公司

公司类型：有限责任公司

住所：三河市燕郊开发区迎宾路西侧

法定代表人：李高生

注册资本：3,000 万元

成立日期：2008 年 11 月 3 日

营业执照号码：131082000017424

税务登记证号码：冀廊国税三河字 131082681374218 号

冀廊地税三河字 131082681374218 号

经营范围：企业资金管理、收购，以自有资产进项目投资（国家限定、禁止投资的除外）。

2、福生投资历史沿革

福生投资于 2008 年 11 月 3 日由李高生和李雪莲共同出资设立，注册资本 3,000 万元，实收资本 3,000 万元，出资方式均为货币出资。三河诚成会计师事务所有限公司对本次出资进行了验证，并出具了三诚会验字[2008]第 307 号《验资报告》。

2008 年 11 月 3 日福生投资领取了三河市工商行政管理局核发的企业法人营业执照，营业执照号码：131082000017424。

设立时的股权结构如下：

股东名称	出资金额（万元）	出资比例
李高生	2,400.00	80.00%
李雪莲	600.00	20.00%
合计	3,000.00	100.00%

注：李高生与李雪莲系夫妻关系。

公司设立至今，注册资本及股权结构均未发生变化。

3、福生投资主要业务发展状况

福生投资主要经营范围为企业资金管理、收购，以自有资产进行项目投资，未开展生产经营类业务。

4、福生投资下属子公司情况

截至本报告书签署日，福生投资除控股福成餐饮外，无其他控股子公司。

5、福生投资最近三年主要财务数据

(1) 简要资产负债表

单位：万元

项目	2012年12月31日	2011年12月31日	2010年12月31日
资产总额	25,833.95	18,146.91	13,318.43
负债总额	8,821.12	5,130.93	5,922.23
所有者权益合计	17,012.83	13,015.98	7,396.20

(2) 简要利润表

单位：万元

项目	2012年	2011年	2010年
营业收入	41,308.60	36,223.84	27,780.21
利润总额	5,356.12	4,492.86	3,211.86
净利润	3,996.85	3,020.39	2,313.89

注：上述数据为合并口径，未经审计。

6、福生投资的产权结构及股权控制关系

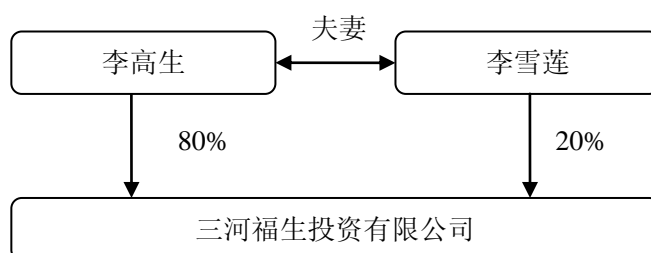

福生投资的控股股东及实际控制人为李高生，具体情况详见本节“（六）李福成、李高生基本情况”。

7、关联关系及推荐董事或高级管理人员情况

本次交易前，福生投资的控股股东为李高生，上市公司受李福成、李高生父子二人共同控制，双方存在关联关系。

截至本报告书签署日，福生投资不存在向本公司推荐董事或高级管理人员的情形。

8、福生投资及其主要管理人员最近五年受到行政和刑事处罚、涉及诉讼或仲裁情况

截至本报告书签署日，福生投资及主要管理人员最近五年内未受到与证券市场有关的行政处罚，未受到刑事处罚，不存在涉及与经济纠纷有关的重大民事诉讼或者仲裁。

(二) 燕高投资基本情况

1、燕高投资基本信息

公司名称：三河燕高投资有限公司

公司类型：有限责任公司

住所：三河市燕郊开发区燕高路西

法定代表人：马亮

注册资本：500 万元

成立日期：2008 年 11 月 3 日

营业执照注册号：131082000017408

税务登记证号码：冀廊国税三河字 131082681375800 号

冀廊地税三河字 131082681375800 号

经营范围：以自有资产向餐饮业进行投资。

2、燕高投资历史沿革

燕高投资于 2008 年 11 月 3 日由滕再生、马亮、卢道祥、赵永刚等 8 名共同出资设立，注册资本 500 万元，实收资本 500 万元，出资方式均为货币出资。三河诚成会计师事务所有限公司对本次出资进行了验证，并出具了三诚会验字[2008]第 309 号《验资报告》。

2008 年 11 月 3 日燕高投资领取了三河市工商行政管理局核发的企业法人营业执照，营业执照号码：131082000017408。

设立时的股权结构如下：

股东名称	出资额（万元）	出资比例
滕再生	200.00	40.00%
马亮	98.00	19.60%
卢道祥	39.00	7.80%
赵永刚	39.00	7.80%
初晓慧	31.00	6.20%
沈晓忠	31.00	6.20%
张学英	31.00	6.20%
赵连胜	31.00	6.20%
合计	500.00	100.00%

2012年4月20日，燕高投资股东滕再生与马亮签署《股权转让协议》，滕再生将其持有的燕高投资40%的股权转让给马亮。转让后的股权结构如下：

股东名称	出资额（万元）	出资比例
马亮	298.00	59.60%
卢道祥	39.00	7.80%
赵永刚	39.00	7.80%
初晓慧	31.00	6.20%
沈晓忠	31.00	6.20%
张学英	31.00	6.20%
赵连胜	31.00	6.20%
合计	500.00	100.00%

本次股权转让后至今，公司注册资本及股权结构均未发生变化。

3、燕高投资主要业务发展状况

燕高投资主要业务为以自有资产向餐饮业进行投资，无生产经营类业务。

4、燕高投资下属子公司情况

截至本报告书签署日，燕高投资无控股子公司。

5、燕高投资最近三年主要财务指标

(1) 简要资产负债表

单位：万元

项目	2012年12月31日	2011年12月31日	2010年12月31日
资产总额	703.18	662.65	508.09
负债总额	684.00	604.00	54.00
所有者权益合计	19.18	58.65	454.09

(2) 简要利润表

单位：万元

项目	2012年	2011年	2010年
营业收入	-	-	-
利润总额	-39.48	-395.44	28.82
净利润	-39.48	-395.44	28.82

注：2010年度、2011年度财务数据经三河诚成会计师事务所审计，2012年度财务数据未经审计。

6、燕高投资的产权结构及股权控制关系

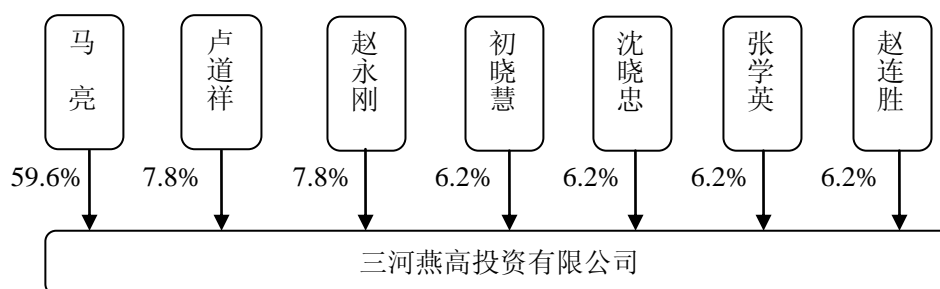

截至本报告书签署日，燕高投资股东控股股东及实际控制人为马亮。马亮系福成餐饮副总经理，上市公司实际控制人李福成配偶刘书英姐姐的外孙，马亮基本情况如下：

姓名	马亮
性别	男
国籍	中国
身份证号码	1101061981*****
住所	北京市丰台区东木樨园
通讯地址	河北省三河市燕郊开发区亚泰大街4号
通讯方式	010-61590016
是否取得其他国家或者地区的居留权	否

7、关联关系及推荐董事或高级管理人员情况

本次交易前，燕高投资与上市公司不存在关联关系。

截至本报告书签署日，燕高投资不存在向本公司推荐董事或高级管理人员的情形。

8、燕高投资及其主要管理人员最近五年受到行政和刑事处罚、涉及诉讼或仲裁情况

截至本报告书签署日，燕高投资及主要管理人员最近五年内未受到与证券市场有关的行政处罚，未受到刑事处罚，不存在涉及与经济纠纷有关的重大民事诉讼或者仲裁。

（三）蒙润投资基本情况

1、蒙润投资基本信息

公司名称：三河蒙润餐饮投资有限公司

公司类型：有限责任公司

住所：三河市燕郊开发区燕高路一号东一排

法定代表人：王桂来

注册资本：500 万元

成立日期：2008 年 11 月 3 日

营业执照号码：131082000017432

税务登记证号码：冀廊国税三河字 131082681374090 号

冀廊地税三河字 131082681374090 号

经营范围：以自有资产向餐饮业进行投资。

2、蒙润投资历史沿革

蒙润投资于 2008 年 11 月 3 日由王桂来、刘立军、蔺志军、李连杰等 14 名自然人股东共同出资设立，注册资本 500 万元，实收资本 500 万元，出资方式均为货币出资。三河诚成会计师事务所有限公司对本次出资进行了验证，并出具了三诚会验字[2008]第 308 号《验资报告》。

2008 年 11 月 3 日蒙润投资领取了三河市工商行政管理局核发的企业法人营业执照，营业执照号码：131082000017432。

设立时的股权结构如下：

股东名称	出资额（万元）	出资比例
王桂来	127.55	25.51%
胡殿东	51.02	10.204%
靳东军	40.82	8.164%
陈彦懿	25.51	5.102%
刘立军	25.51	5.102%
荣华森	25.51	5.102%
李连杰	25.51	5.102%
李鸿均	25.51	5.102%
冯立祥	25.51	5.102%
闫艳	25.51	5.102%
杨文昶	25.51	5.102%

李维忠	25.51	5.102%
赵文智	25.51	5.102%
蔺志军	25.51	5.102%
合计	500.00	100.00%

注：赵文智系福成五丰监事会主席，蔺志军系福成五丰董事、副总经理，杨文昶 2010 年 3 月前曾为福成五丰副总经理，李维忠 2011 年 3 月前曾为福成五丰财务总监。

蒙润投资设立至今注册资本及股权结构均未发生变化。

3、蒙润投资主要业务发展状况

蒙润投资主要经营范围以自有资产向餐饮业进行投资，未开展生产经营类业务。

4、蒙润投资下属子公司情况

截至本报告书签署日，蒙润投资无控股子公司。

5、蒙润投资最近三年主要财务指标

(1) 简要资产负债表

单位：万元

项目	2012 年 12 月 31 日	2011 年 12 月 31 日	2010 年 12 月 31 日
资产总额	577.53	596.13	507.46
负债总额	558.00	542.00	79.00
所有者权益合计	19.53	54.13	428.46

(2) 简要利润表

单位：万元

项目	2012 年	2011 年	2010 年
营业收入	-	-	-
利润总额	-34.60	-374.33	26.40
净利润	-34.60	-374.33	26.40

注：2010 年度、2011 年度财务数据经三河诚成会计师事务所审计，2012 年度财务数据未经审计。

6、蒙润投资的产权结构及股权控制关系

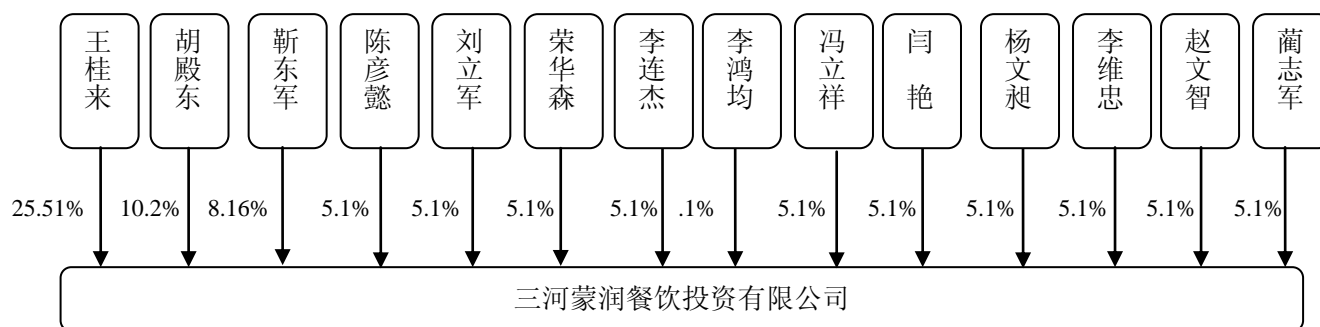

截至本报告书签署日，蒙润投资股东股权结构较为分散，无实际控制人。

7、关联关系及推荐董事或高级管理人员情况

本次交易前，上市公司董事蔺志军兼任蒙润投资董事，上市公司监事会主席赵文智兼任蒙润投资监事，除此之外，蒙润投资与上市公司无其他关联关系。

截至本报告书签署日，蒙润投资不存在向本公司推荐董事或高级管理人员的情形。

8、蒙润投资及其主要管理人员最近五年受到行政和刑事处罚、涉及诉讼或仲裁情况

截至本报告书签署日，蒙润投资及主要管理人员最近五年内未受到与证券市场有关的行政处罚，未受到刑事处罚，不存在涉及与经济纠纷有关的重大民事诉讼或者仲裁。

(四) 和辉创投基本情况

1、和辉创投基本信息

名称：深圳市和辉创业投资企业（有限合伙）

合伙企业类型：有限合伙

主要经营场所：深圳市福田区深南大道深圳特区报业大厦 27 层 B2

执行事务合伙人：深圳市和辉信达投资有限公司

认缴出资额：6,600 万元

成立日期：2010 年 4 月 14 日

营业执照号码：440304602222067

经营范围：创业投资业务；代理其他创业投资企业等机构或个人的创业投资业务；创业投资咨询业务；为创业企业提供创业管理服务业务；参与设立创业投

资企业与创业投资管理顾问机构。

2、和辉创投历史沿革

和辉创投于 2010 年 4 月 14 日由深圳市和辉信达投资有限公司、浙江荣盛控股集团有限公司、孙青云、李高生、赵文智共同出资设立，认缴出资额为人民币 5,000 万元，具体认缴出资情况如下：

合伙人名称	出资额（万元）	出资比例	合伙性质
深圳市和辉信达投资有限公司	1,000.00	20.00%	普通合伙人
浙江荣盛控股集团有限公司	2,000.00	40.00%	有限合伙人
孙青云	1,000.00	20.00%	有限合伙人
赵文智	500.00	10.00%	有限合伙人
李高生	500.00	10.00%	有限合伙人
合计	5,000.00	100.00%	-

2010 年 7 月 24 日，经和辉创投 2010 年第一次合伙人临时会议决议，同意新增合伙人海南兴盛实业贸易有限公司，出资额增至 6,600 万元。本次变更完成后，和辉创投合伙人出资情况如下：

合伙人名称	出资额（万元）	出资比例	合伙性质
深圳市和辉信达投资有限公司	1,000.00	15.15%	普通合伙人
浙江荣盛控股集团有限公司	2,000.00	30.30%	有限合伙人
海南兴盛实业贸易有限公司	1,600.00	24.24%	有限合伙人
孙青云	1,000.00	15.15%	有限合伙人
赵文智	500.00	7.58%	有限合伙人
李高生	500.00	7.58%	有限合伙人
合计	6,600.00	100.00%	-

企业设立至今，认购出资额除发生上述变动外，无其他变动。

3、和辉创投主要业务发展状况

和辉创投主要从事创业投资业务，未开展生产经营类业务。

4、和辉创投下属子公司情况

截至本报告书签署日，和辉创投无控股子公司。

5、和辉创投最近三年主要财务指标

(1) 简要资产负债表

单位：万元

项目	2012年12月31日	2011年12月31日	2010年12月31日
资产总额	8,140.96	8,273.22	8,518.16
负债总额	2,121.00	2,075.11	1,881.04
所有者权益	6,019.96	6,198.11	6,637.12

(2) 简要利润表

单位：万元

项目	2012年	2011年	2010年
营业收入	-	1.95	18.80
利润总额	-82.15	-439.02	37.12
净利润	-82.15	-439.02	37.12

注:上述财务数据未经审计。

6、和辉创投的产权结构及股权控制关系

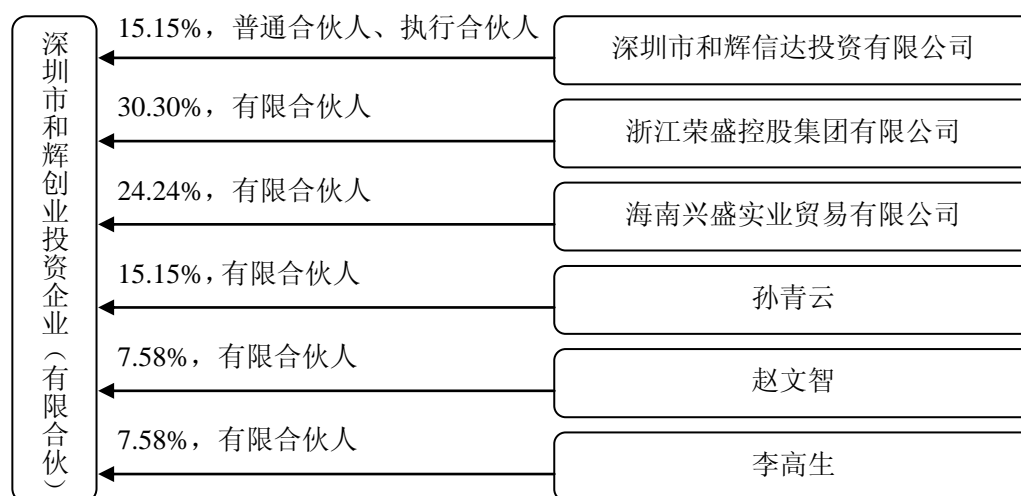

注：李高生为福生投资及上市公司实际控制人；赵文智为福成五丰及福成餐饮监事会主席。

深圳市和辉信达投资有限公司为和辉创投的普通合伙人和执行合伙人。

和辉创投的合伙协议中规定：“普通合伙人对合伙企业债务承担无限连带责任，有限合伙人以其认缴的出资额对合伙企业债务承担责任。”，“有限合伙人不得执行合伙企业的事务”，“执行事务合伙人对外代表本合伙企业执行合伙事务。执行事务合伙人之外的其他普通合伙人、有限合伙人不得代表本合伙企业执行合伙事务。”，“执行事务合伙人履行如下职责：投资项目的筛选；投资组合管理；

投资收益分配的实施；组建投资管理团队；召集合伙人会议；代表本合伙企业与第三人签订合同或做出行为；其他相关事务的管理、控制、运行以及政策决定等事项；向全体合伙人报告执行合伙事务的情况”。

和辉创投的合伙协议中关于投资管理委员会规定：“投资管理委员会由 6 名委员组成，其中，1 名委员由执行合伙人选任；5 名委员由普通合伙人选任。投资管理委员会设主席一名，由执行事务合伙人选任。”、“投资管理委员会职责：具体投资项目的投资；投资项目的退出；确定投资收益分配时点。上述事宜的具体方案由执行合伙人选任的投资管理委员会成员提出。投资管理委员会独立审议其职责范围内的议案。”深圳市和辉信达投资有限公司作为和辉创投的唯一普通合伙人和执行合伙人，选任投资管理委员会的全部委员，拥有投资管理委员会的控制权。

综上所述，深圳市和辉信达投资有限公司拥有和辉创投的控制权。

(1) 和辉信达基本情况

公司名称：深圳市和辉信达投资有限公司

主要经营场所：深圳市福田区深南大道深圳特区报业大厦 27 层 B1

法定代表人：罗鹏

认缴出资额：1,650 万元

成立日期：2010 年 2 月 23 日

营业执照号码：440301104520532

经营范围：企业投资咨询，企业管理咨询（不含证券、保险、基金、金融业务、人才中介服务及其他限制项目）；投资兴办实业（具体项目另行申报）。

截至 2012 年 12 月 31 日，深圳市和辉信达投资有限公司的股权结构如下：

股 东	出资额（万元）	出资比例
罗鹏	1,200.00	72.73 %
孙青云	150.00	9.09%
马群	150.00	9.09%
余学岚	150.00	9.09%
合 计	1,650.00	100.00%

(2) 浙江荣盛控股集团有限公司股权结构情况

截至 2012 年 12 月 31 日，浙江荣盛控股集团有限公司的股权结构如下：

股 东	出资额（万元）	出资比例
李水荣	12,704.60	63.52%
李永庆	1,904.80	9.52%
李国庆	1,904.80	9.52%
许月娟	1,904.80	9.52%
倪信才	952.40	4.76%
赵关龙	628.60	3.14%
合 计	20,000.00	100.00%

（3）海南兴盛实业贸易有限公司股权结构情况

截至 2012 年 12 月 31 日，海南兴盛实业贸易有限公司的股权结构如下：

股 东	出资额（万元）	出资比例
王文胜	350.00	70.00%
王文勇	150.00	30.00%
合 计	500.00	100.00%

7、关联关系及推荐董事或高级管理人员情况

本次交易前，和辉创投有限合伙人李高生系上市公司实际控制人之一，赵文智系上市公司监事会主席，除此之外，与上市公司无其他关联关系。

截至本报告书签署日，和辉创投不存在向本公司推荐董事或高级管理人员的情形。

8、和辉创投及其主要管理人员最近五年受到行政和刑事处罚、涉及诉讼或仲裁情况

截至本报告书签署日，和辉创投及主要管理人员最近五年内未受到与证券市场有关的行政处罚，未受到刑事处罚，不存在涉及与经济纠纷有关的重大民事诉讼或者仲裁。

（五）滕再生基本情况

1、滕再生基本信息

姓名	滕再生
性别	男

国籍	中国
身份证号码	1328211971*****
住所	河北省三河市燕郊开发区大街南巷口村
通讯地址	河北省三河市燕郊开发区大街南巷口村
通讯方式	010-61590016
是否取得其他国家或者地区的居留权	否

2、最近三年的职业和职务及任职单位产权关系

任职单位	起止时间	职务	是否与任职单位存在产权关系
福成肥牛餐饮管理有限公司	2010年1月1日至今	董事、总经理	是
三河市润成小额贷款有限公司	2010年1月1日至今	董事	是
三河金鼎典当有限责任公司	2010年1月1日至今	董事	否

3、控制的核心企业和关联企业的基本情况

截至本报告书签署日，滕再生无控制关联企业。

4、关联关系及推荐董事或高级管理人员情况

本次交易前，滕再生与上市公司无关联关系。

截至本报告书签署日，滕再生不存在向本公司推荐董事或高级管理人员的情形。

5、滕再生最近五年受到行政和刑事处罚、涉及诉讼或仲裁情况

截至本报告书签署日，滕再生最近五年内未受到与证券市场有关的行政处罚，未受到刑事处罚，不存在涉及与经济纠纷有关的重大民事诉讼或者仲裁。

（六）李福成、李高生基本情况

1、李福成基本情况

（1）李福成基本信息

姓名	李福成
性别	男
国籍	中国
身份证号码	1310821946*****

住所	河北省三河市燕郊开发区大街福成御苑
通讯地址	河北省三河市燕郊开发区大街福成御苑
通讯方式	0316-3311261
是否取得其他国家或者地区的居留权	否

(2) 最近三年的职业和职务及任职单位产权关系

任职单位	起止时间	职务	是否与任职单位存在产权关系
河北福成五丰食品股份有限公司	2010年1月1日至今	董事长	是
	2011年3月24日至2013年4月24日	总经理	是
三河福成投资有限公司	2010年1月1日至今	董事长、总经理	是
福成国际大酒店有限公司	2010年1月1日至今	董事长	是
三河福成房地产开发有限公司	2010年1月1日至今	董事长	是
三河市福英投资有限公司	2010年1月1日至今	董 事	是
三河福成酿酒有限公司	2010年1月1日至今	董 事	是
三河金鼎典当有限责任公司	2010年1月1日至今	董 事	是
三河灵山宝塔陵园有限公司	2010年3月4日至今	董事长	是
三河市福成隆泰水泥有限公司	2010年1月1日至今	董 事	是
三河市福旺矿业石材有限公司	2011年3月10日至今	董 事	是

2、李高生基本情况

(1) 李高生基本信息

姓名	李高生
性别	男
国籍	中国
身份证号码	1310821970*****
住所	河北省三河市燕郊开发区大街福成御苑
通讯地址	河北省三河市燕郊开发区大街福成御苑
通讯方式	010-61590016
是否取得其他国家或者地区的居留权	否

(2) 最近三年的职业和职务及任职单位产权关系

任职单位	起止时间	职务	是否与任职单位
------	------	----	---------

			存在产权关系
河北福成五丰食品股份有限公司	2010年1月1日至今	董 事	是
	2010年1月1日至2011年3月23日、2013年4月25日至今	总经理	是
三河福成投资有限公司	2010年1月1日至今	董 事	是
福成肥牛餐饮管理有限公司	2010年1月1日至今	董事长	是
三河市福成都市食品有限公司	2012年4月11日至今	执行董事、 经理	是
三河福生投资有限公司	2010年1月1日至今	执行董事	是
三河市润成小额贷款有限公司	2010年1月1日至今	董事长	是
三河金鼎典当有限责任公司	2010年1月1日至今	董事长	是
福成国际大酒店有限公司	2010年1月1日至今	董 事	是
三河市隆泰达餐饮配送有限公司	2010年6月11日至今	执行董事、 经理	是
三河灵山宝塔陵园有限公司	2010年3月4日至今	董 事	是

3、李高生、李福成控制企业基本情况

(1) 产权控制结构图

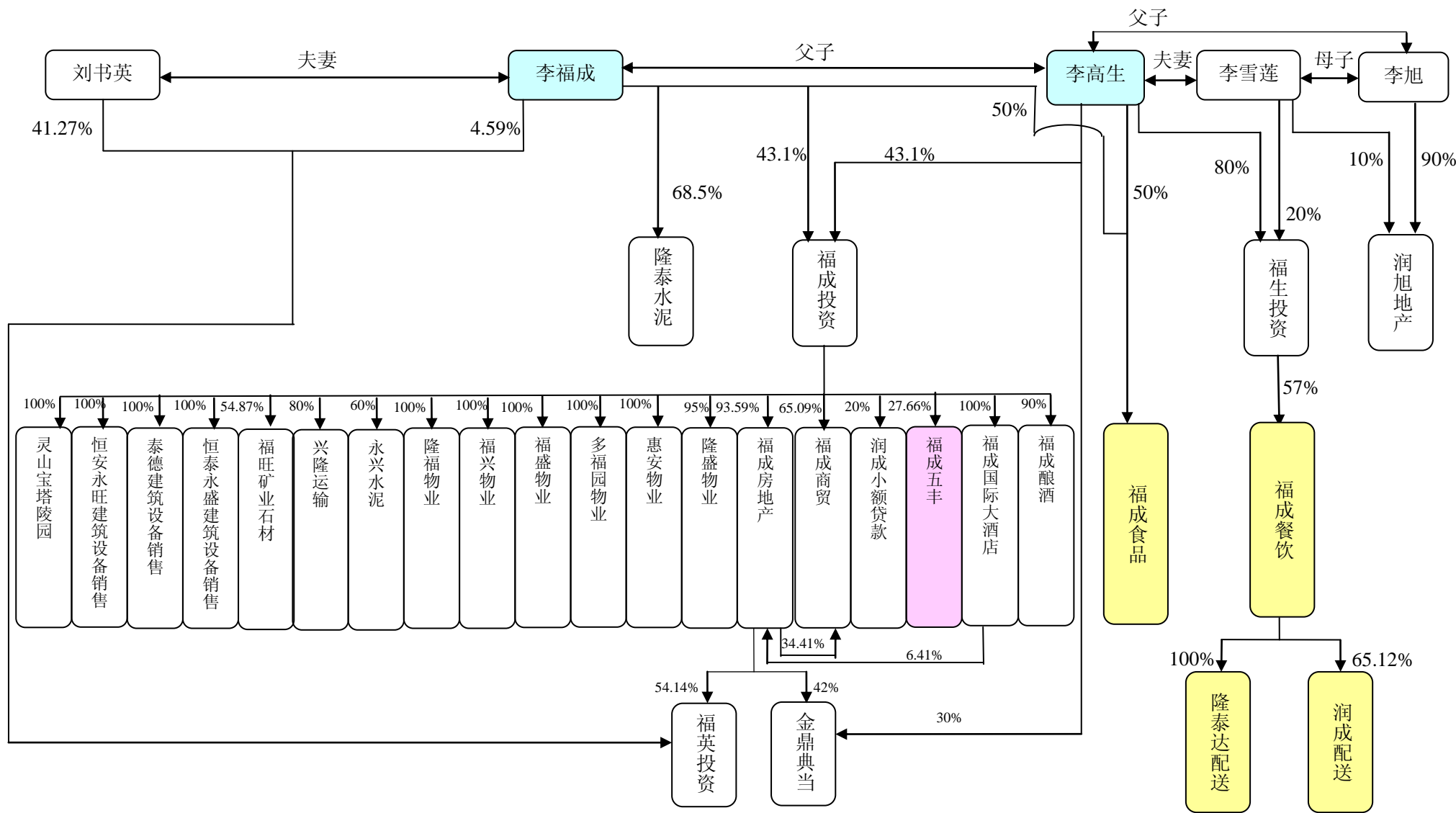

上市公司



实际控制人



标的资产



(2) 控制企业基本情况

李福成和李高生为上市公司的实际控制人，并分别直接持有本次交易资产福成食品 50% 股权；李高生直接持有本次交易对方福生投资 80% 股权。除此之外，李福成和李高生控制的主要企业如下：

公司名称	注册资本	注册地址	持股比例	经营范围
三河福成投资有限公司	58,000 万元	三河市燕郊开发区	李福成持股 43.1%、李高生持股 43.1%	农牧业综合开发投资；城镇村建设、改造与投资开发；以及其他项目的投资；资产收购（法律、法规禁止的除外）
三河福成房地产开发有限公司	14,050 万元	三河市燕郊开发区京哈路北	福成投资持股 93.59%，福成大酒店持股 6.41%	房地产开发、销售。（凭资质证书施工销售）；二手房屋信息咨询；家政服务（不含托教及高层保洁）；家装设计
福成国际大酒店有限公司	50,000 万元	三河市燕郊经济技术开发区 102 国道北侧	福成投资持股 100%	许可经营范围：特大型餐馆（含凉菜；含裱花蛋糕；含生食海产品）（卫生许可证有效期至 2015 年 7 月 1 日），宾馆，桑拿浴，浴室，足浴，室内游泳馆，卡拉 OK 歌厅，体育馆（卫生许可证有效期至 2016 年 7 月 12 日），酒（酒类商品零售许可证有效期至 2015 年 5 月 13 日）
三河福成商贸有限公司	19871.5970 万元	三河市燕郊开发区燕昌路东侧	福成房地产持股 34.41%，福成投资持股 65.09%，李雪莲持股 0.25%	蔬菜、水果、花卉、日用百货、家居饰品、针织、鞋帽、服装、箱包、文体用品；五金、家用电器、摄影器材、手机及配件、钟表及修理、灯饰、黄金珠宝首饰及加工、工艺礼品、洗衣、化妆品、计生用品、出租柜台；婚纱摄影、玉器及加工；钢筋、水泥及建筑材料
三河市福英投资有限公司	10,902.8 万元	三河市燕郊开发区行宫东大街北侧福成五期 68 号	福成房地产持股 54.14%，李福成持股 4.59%，刘书英持股 41.27%，	以自有资产进行股权、债券、黄金及房地产项目投资
三河福成酿酒有限公司	800 万元	三河市高楼镇兴隆庄村	福成投资持股 90%	白酒酿造、销售（全国工业产品生产许可证有效期至 2013 年 8 月 4 日）
三河金鼎典当有限责任公司	5,000 万元	三河市燕郊开发区	福成房地产持股 42%，李高生持股 30%	许可经营项目：动产质押典当业务；财产权利质押典当业务；房地产（外省、自治区、直辖市的鉴定评估及咨询服

				务；商务部依法批准的其他典当业务)(有效期至2014年11月17日)。一般经营项目：无
三河灵山宝塔陵园有限公司	2,000 万元	三河市黄土庄镇灵山	福成投资持股 100%	灵墓灵塔开发、销售；出租灵位；骨灰寄存；祭拜服务及祭祀用品出租、销售（国家禁止经营的除外）；销售日用百货、工艺品，房地产信息咨询
三河市福成隆泰水泥有限公司	8,000 万元	三河市高楼镇高庙村东	李福成持股 68.5%	生产、销售：水泥、矿粉、熟料及水泥制品，物料装卸
三河市恒安永旺建筑设备销售有限公司	100 万元	三河市燕郊开发区燕昌路东侧	福成投资持股 100%	一般经营项目：模板销售及租赁
三河市泰德建筑设备销售有限公司	100 万元	三河市燕郊开发区燕昌路东侧	福成投资持股 100%	一般经营项目：钢管及扣件销售及租赁
三河市恒泰永盛建筑设备销售有限公司	100 万元	三河市燕郊开发区燕高路东侧亚泰大街南侧	福成投资持股 100%	一般经营项目：建筑机械设备、塔吊及扣件销售及租赁
三河市润成小额贷款有限公司	10,000 万元	三河市燕郊开发区食品城	福成投资持股 20%	许可经营项目：以企业自有资金向农户、个体工商户、小企业发放小额
三河市润旭房地产开发有限公司	1,000 万元	三河市燕郊镇京哈公路南小胡庄中	李雪莲持股 10%，李旭持股 90%	房地产开发、销售
三河市兴隆运输有限公司	200 万元	三河市燕郊开发区 102 国道北侧	福成投资持股 80%	汽车普通货运（道路运输经营许可证有效期至 2014 年 12 月 24 日）；工程机械作业
三河市隆盛物业服务服务有限公司	80 万元	三河市燕郊开发区行宫大街北侧	福成投资持股 95%	许可经营项目：无。一般经营项目：住宅区物业管理、家政服务；销售：五金电器、民用建材、装饰材料、日用百货
三河市惠安物业服务服务有限公司	50 万元	三河市燕郊燕灵路西侧上上城第二季	福成投资持股 100%	许可经营项目：无；一般经营项目：物业服务（凭资质证经营）；家政服务（不含高层保洁及托教）
三河市多福园物业服务服务有限公司	50 万元	三河市燕郊燕顺路东侧上上城第三季	福成投资持股 100%	许可经营项目：无；一般经营项目：物业服务（凭资质证经营）；家政服务（不含高层保洁及托教）
三河福盛物业服务服务有限公司	50 万元	三河市燕郊行宫东大街南侧上上城四期	福成投资持股 100%	许可经营项目：无；一般经营项目：物业服务（凭资质证经营）；家政服务（不含高层保洁及托教）
三河福兴物业服务服务有限公司	50 万元	三河市燕郊海油大街南侧上上城五期	福成投资持股 100%	许可经营项目：无；一般经营项目：物业服务（凭资质证经营）；家政服务（不含高层保洁及托教）

三河隆福物业服务 服务有限公司	50 万元	三河市燕郊 海油大街南 侧上上城五 期	福成投资持 股 100%	许可经营项目：无；一般经营 项目：物业服务（凭资质证经 营）；家政服务（不含高层保 洁及托教）
三河市福旺矿 业石材有限公 司	800 万元	三河市段甲 岭镇皇叔院	福成投资持 股 54.87%	矿山开采、石料加工及销售 （采矿许可证有效期至 2014 年 8 月 28 日）
三河市永兴水 泥制品有限公 司	2,000 万元	三河市高楼 镇高庙村	福成投资持 股 60%，李 高起 40%	制作销售：水泥排水管、方砖、 钢筋混凝土预制件；生产、加 工；混凝土（凭许可证经营）

4、关联关系及推荐董事或高级管理人员情况

本次交易前，李福成、李高生父子分别持有上市公司控股股东福成投资 43.1% 的股份，为上市公司的实际控制人，与上市公司存在关联关系。

截至本报告书签署日，李福成为上市公司董事长，李高生为上市公司副董事长、总经理，李福成和李高生未向上市公司新推荐董事或高级管理人员。

5、李福成、李高生最近五年受到行政和刑事处罚、涉及诉讼或仲裁情况

截至本报告书签署日，李福成、李高生最近五年内未受到与证券市场有关的行政处罚，未受到刑事处罚，不存在涉及与经济纠纷有关的重大民事诉讼或者仲裁。

第四节 交易标的情况

本次重大资产重组，本公司拟分别向福生投资、滕再生、燕高投资、蒙润投资、和辉创投发行股份购买其持有的福成餐饮 100% 股权，向李高生和李福成发行股份购买其持有的福成食品 100% 股权。福成餐饮 100% 股权、福成食品 100% 股权为本次交易的标的资产。本次交易以 2012 年 12 月 31 日为审计、评估基准日。

一、交易标的基本情况

(一) 福成餐饮

1、福成餐饮基本情况

中文名称：福成肥牛餐饮管理有限公司

法定代表人：李高生

公司类型：有限责任公司

成立日期：2008 年 11 月 27 日

注册资本：5,000 万元

企业法人营业执照注册号：131000000014178

税务登记证号：冀廊国税三河字 131082682764461 号

冀廊地税三河字 131082682764461 号

住所：三河市燕郊开发区汉王路东侧、亚泰大街南侧 1#综合楼

经营范围：餐饮管理；蔬菜种植；以自有资产向餐饮业投资。以下由分支机构经营：火锅调味料制造；零售烟；零售定型包装酒水、饮料；火锅，烧烤，烤肉，中餐（含冷拼）；住宿服务，会议服务。

福成餐饮目前共有 2 家控股子公司，具体情况如下：

公司名称	注册地址	注册资本 (万元)	实收资本 (万元)	经营范围	持股比例
------	------	--------------	--------------	------	------

三河市隆泰达餐饮配送有限公司	三河市燕郊开发区亚泰大街4号	500.00	500.00	许可经营项目：批发预包装食品。（有效期至2013年6月7日）一般经营项目：配送服务。	100.00%
呼和浩特市润成餐饮配送有限公司	呼和浩特市金川开发区金四路南侧	860.00	860.00	许可经营项目：无。一般经营项目：餐馆机械设备配送。（上述经营范围中，国家法律、法规规定应经专项审批的，未获审批前不得从事生产经营活动）	65.12%

2、福成餐饮设立及历史沿革

(1) 2008年11月，福成餐饮设立

福成餐饮前身原福成肥牛餐饮管理股份有限公司成立于2008年11月27日，系由三河福生投资有限公司、三河燕高投资有限公司、三河蒙润餐饮投资有限公司共同出资设立。设立时注册资本5,000万元，实收资本2,000万元，均为货币出资，其中福生投资认购股份4,250万股，占注册资本的85%，首期出资额1,700万元；燕高投资认购股份425万股，占注册资本的8.5%，首期出资额170万元；蒙润投资认购股份325万股，占注册资本的6.5%，首期出资额130万元。

开元信德会计师事务所对福成餐饮设立时注册资本的实收情况进行了审验，并于2008年11月19日出具了开元信德京验字（2008）第007号验资报告。

2008年11月27日，福成餐饮取得廊坊市工商行政管理局核发的企业法人营业执照，注册号为131000000014178。

福成餐饮成立时，各股东出资情况如下：

单位：万元

股 东	认缴出资额	认缴比例	累计实缴出资额
三河福生投资有限公司	4,250.00	85.00%	1,700.00
三河燕高投资有限公司	425.00	8.50%	170.00
三河蒙润餐饮投资有限公司	325.00	6.50%	130.00
合 计	5,000.00	100.00%	2,000.00

(2) 2009年4月，福成餐饮完成第二期出资

2009年3月26日，经福成餐饮2009年第二次临时股东大会决议，全体股东履行第二期出资义务，公司实收资本变由2,000万元更为4,000万元，其中福生投资本次出资1,700万元，燕高投资本次出资170万元，蒙润投资本次出资130万元，均为货币出资。

开元信德会计师事务所对福成餐饮本次注册资本的实收情况进行了审验，并于2009年3月2日出具了开元信德京验字（2009）第002号验资报告。

2009年4月16日，福成餐饮完成工商变更登记。

本次增加实收资本后，各股东出资情况如下：

单位：万元

股 东	认缴出资额	认缴比例	累计实缴出资额
三河福生投资有限公司	4,250.00	85.00%	3,400.00
三河燕高投资有限公司	425.00	8.50%	340.00
三河蒙润餐饮投资有限公司	325.00	6.50%	260.00
合 计	5,000.00	100.00%	4,000.00

（3）2009年10月，福成餐饮完成第三期出资

2009年9月15日，经福成餐饮2009年第三次临时股东大会决议，全体股东履行第三期出资义务，公司实收资本由4,000万元增加至5,000万元，其中福生投资本次出资850万元；燕高投资本次出资85万元；蒙润投资本次出资65万元，均为货币出资。

开元信德会计师事务所对福成餐饮本次注册资本的实收情况进行了审验，并于2009年9月24日出具了开元信德京验字（2009）第009号验资报告。

2009年10月13日，福成餐饮完成工商变更登记。

本次增加实收资本后，各股东出资情况如下：

单位：万元

股 东	认缴出资额	认缴比例	累计实缴出资额
三河福生投资有限公司	4,250.00	85.00%	4,250.00
三河燕高投资有限公司	425.00	8.50%	425.00
三河蒙润餐饮投资有限公司	325.00	6.50%	325.00
合 计	5,000.00	100.00%	5,000.00

（4）2011年1月，福成餐饮第一次股权转让

2010年11月6日，因滕再生自2008年至今一直担任福成餐饮总经理，为了进一步发挥其主动性和能动性，提升福成餐饮经营业绩，为股东带来更多投资回报，福成餐饮股东福生投资与滕再生签署了《股份转让协议》，福生投资同意将其持有的福成餐饮750万股股份转让给滕再生。本次股权转让以福成餐饮账面净资产为定价依据，截至2010年10月底福成餐饮账面每股净资产为1.57元/股，经双方协商，本次股权转让价格最终确定为1.6元/股。本次转让完成后，滕再生持有福成餐饮15%的股权。

2011年1月24日，福成餐饮完成第一次股权转让相关工商变更登记。

本次股权转让后，福成餐饮股权结构如下：

单位：万元

股 东	出资额	出资比例
三河福生投资有限公司	3,500.00	70.00%
滕再生	750.00	15.00%
三河燕高投资有限公司	425.00	8.50%
三河蒙润餐饮投资有限公司	325.00	6.50%
合 计	5,000.00	100.00%

(5) 2011年2月，福成餐饮第二次股权转让

2010年12月，为了引入专业投资公司，进一步优化福成餐饮股权结构，和辉创投与福生投资及福成餐饮签署了《股权转让协议》，福生投资同意将其持有的福成餐饮650万股股份转让给和辉创投。本次股权转让以福成餐饮每股收益为基础，并参考市场同时期、同类型企业股权转让采用的市盈率指标确定。2010年福成餐饮未经审计净利润为2,415.98万元，每股净利润为0.48元/股，经双方协商，本次股权转让价格最终确定为3元/股（对应市盈率为6.25倍）。本次转让完成后和辉创投持有福成餐饮13%的股权。

由于福成餐饮上述两次股权转让的目的不同，采取了不同的定价方式。福生投资向滕再生转让股权依据每股净资产确定转让价格，福生投资向和辉创投转让股权采取市场化的市盈率定价法确定转让价格，因此两次股权转让的转让价格存在差异。

2011年2月12日，福成餐饮完成第二次股权转让相关工商变更登记。

本次股权转让后，福成餐饮股权结构如下：

单位：万元

股 东	出资额	出资比例
三河福生投资有限公司	2,850.00	57.00%
滕再生	750.00	15.00%
深圳市和辉创业投资企业（有限合伙）	650.00	13.00%
三河燕高投资有限公司	425.00	8.50%
三河蒙润餐饮投资有限公司	325.00	6.50%
合 计	5,000.00	100.00%

（6）2011年5月，福成餐饮变更为有限责任公司

2011年4月26日，经福成餐饮2011年第一次临时股东大会会议决议，同意福成餐饮整体变更为有限责任公司，变更后公司名称为福成肥牛餐饮管理有限公司，公司注册资本不变，各股东以其持有的公司股份所对应的净资产折合成对有限责任公司的出资，持有的股权比例不变；同意修改后的有限责任公司章程。

2011年5月4日，福成餐饮就本次变更取得了三河市工商局核发的《企业法人营业执照》，注册号为131000000014178，住所为三河市燕郊开发区汉王路东侧、亚泰大街南侧1#综合楼，注册资本为5,000万元。公司类型为有限责任公司。

本次变更后，福成餐饮股权结构如下：

单位：万元

股 东	出资额	出资比例
三河福生投资有限公司	2,850.00	57.00%
滕再生	750.00	15.00%
深圳市和辉创业投资企业（有限合伙）	650.00	13.00%
三河燕高投资有限公司	425.00	8.50%
三河蒙润餐饮投资有限公司	325.00	6.50%
合 计	5,000.00	100.00%

本次变更至今，福成餐饮股权结构未发生变化。

截至本报告书签署日，福成餐饮注册资本已全部缴足，不存在出资不实或影响其合法存续的情况。

3、福成餐饮的产权和控制关系

截至报告书签署日，福成餐饮股权结构图如下：

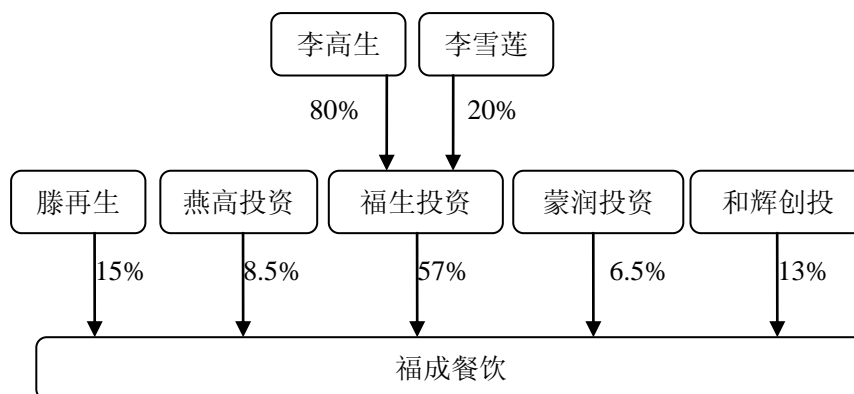

福成餐饮的控股股东为福生投资，实际控制人为李高生，福生投资及李高生基本情况详见“第三节 交易对方情况之二、交易对方基本情况”之“(一) 福生投资基本情况”和“(六) 李福成、李高生基本情况”。

4、福成餐饮下属子公司及分公司情况

(1) 隆泰达配送

①隆泰达配送基本情况

名称：三河市隆泰达餐饮配送有限公司

法定代表人：李高生

企业性质：有限责任公司

注册资本：500 万元

实收资本：500 万元

住所：三河市燕郊开发区亚泰大街 4 号

企业法人营业执照注册号：131082000024163

税务登记证号：131082557666184

成立日期：2010 年 6 月 11 日

经营范围：许可经营项目：批发预包装食品（有效期至 2013 年 6 月 7 日）。

一般经营项目：配送服务。

②隆泰达配送历史沿革

2010 年 6 月 11 日，福成餐饮以货币出资形式设立隆泰达配送，注册资本 500 万元，实收资本 500 万元。三河诚成会计师事务所有限公司对本次出资进行了验证，并出具了三诚会验字[2010]第 242 号《验资报告》。

隆泰达配送设立后股权结构情况如下：

单位：万元

股 东	出资额（万元）	出资比例
福成餐饮	500.00	100.00%
合 计	500.00	100.00%

隆泰达配送设立至今股权结构未发生变化。

③隆泰达配送最近三年主要财务数据

单位：万元

项目	2012年12月31日	2011年12月31日	2010年12月31日
资产总额	4,841.64	2,500.51	2,333.60
负债总额	3,276.24	1,498.38	1,668.94
归属母公司所有者权益合计	1,565.40	1,002.13	664.65
项目	2012年	2011年	2010年
营业收入	9,809.47	7,606.50	2,234.74
利润总额	755.57	458.25	219.88
净利润	563.27	337.48	164.65

注：2011年度、2012年度数据经国富浩华会计师事务所审计，2010年度数据未经审计。

（2）润成配送

①润成配送基本情况

名称：呼和浩特市润成餐饮配送有限公司

法定代表人：卢道祥

企业性质：有限责任公司

注册资本：860万元

实收资本：860万元

住所：呼和浩特市金川开发区金四路南侧

企业法人营业执照注册号：50111000006709（1-1）

税务登记证号：150117699475391

成立日期：2010年1月28日

经营范围：许可经营项目：无。一般经营项目：餐馆机械设备配送。（上述经营范围中，国家法律、法规规定应经专项审批的，未获审批前不得从事生产经营活动）

②润成配送历史沿革

A. 2010年1月，润成配送设立

2010年1月28日，润成配送由福成餐饮和内蒙贸发共同出资设立，注册资本860万元，首期由福成餐饮以货币出资260万元。呼和浩特市至信会计师（普通合伙）事务所对本次出资进行了验证，并出具了呼至信会所（2009）验字73号《验资报告》。

润成配送设立后股权结构情况如下：

单位：万元

股 东	认缴出资额	认缴比例	累计实缴出资额
福成餐饮	260.00	30.23%	260.00
内蒙贸发	600.00	69.77%	0.00
合 计	860.00	100.00%	260.00

B. 2011年1月，润成配送第二期出资

2011年1月25日，经润成配送股东会决议，同意内蒙贸发第二期出资600万元，出资形式为土地使用权出资。本次出资完成后，公司的实收资本由260万元变更至860万元。

内蒙古科瑞不动产估价咨询有限公司对本次出资的土地使用权进行了评估，并出具(呼和浩特市)内科瑞（2010）（估）字第1227-22-134号《土地估价技术报告》。

呼和浩特市至信会计师（普通合伙）事务所对本次出资进行了验证，并出具了呼至会所（2011）验字47号《验资报告》。

本次补充实收资本后，润成配送股权结构情况如下：

单位：万元

股 东	认缴出资额	认缴比例	累计实缴出资额
福成餐饮	260.00	30.23%	260.00
内蒙贸发	600.00	69.77%	600.00
合 计	860.00	100.00%	860.00

C. 2011年7月，润成配送股权转让

2011年7月1日，经润成配送股东会决议，同意内蒙贸发将其持有的300万股股权（持股比例34.885%）转让给福成餐饮；内蒙贸发将其持有的剩余300

万股股权（持股比例 34.885%）转让给自然人樊二飞；同时对公司章程进行相应变更。

本次股权转让后润成配送股权结构情况如下：

单位：万元

股 东	出资额	出资比例
福成餐饮	560.00	65.12%
樊二飞	300.00	34.88%
合 计	860.00	100.00%

本次股权转让后至今，润成配送股权结构未发生变化。

③润成配送最近三年主要财务数据

目前润成配送尚未开展实际经营业务，其最近三年主要财务数据如下：

单位：万元

项目	2012年12月31日	2011年12月31日	2010年12月31日
资产总额	692.75	721.08	215.29
负债总额	39.90	24.19	0.70
股东权益合计	652.85	696.88	214.59
项目	2012年	2011年	2010年
营业收入	0.00	0.00	0.00
利润总额	-44.03	-117.71	-45.41
净利润	-44.03	-117.71	-45.41

注：2011年度、2012年度数据经国富浩华会计师事务所审计，2010年度数据未经审计。

(3) 福成餐饮下属门店

截至本报告书签署日，福成餐饮拥有门店 56 家，具体情况如下：

序号	名称	营业场所	负责人	成立日期
1	燕郊分公司	三河市燕郊开发区行宫东大街燕昌路东侧	刘继贤	2008年12月8日
2	三河西关分店	三河市西关环岛北侧	滕君娜	2008年12月11日
3	燕郊第一分公司	三河市燕郊开发区	李高生	2009年5月12日
4	燕郊泰成分公司	三河市燕郊燕高路西侧福成高压走廊用地北侧商业楼	李高生	2011年3月28日
5	燕郊燕顺路分公司	三河市燕郊开发区燕顺路东侧（上上城三	吴健	2011年12月14日

		季 8 号楼)		
6	上上城分公司	三河市燕郊燕顺路福成上上城 25 号楼 B 段	李日峰	2012 年 6 月 8 日
7	北京西城分店	北京市西城区西直门外大街 1 号嘉茂购物中心四层 L4-32 及五层 L5-32	李高生	2010 年 1 月 12 日
8	北京西三旗分店	北京市海淀区西三旗建材城中路 6 号 01 层 02A07、08 号	张学英	2010 年 2 月 24 日
9	北京王府井分店	北京市东城区王府井大街 251-253 号北京王府井大厦七层	张学英	2009 年 12 月 25 日
10	北京顺义仁和分店	北京市顺义区顺通路西侧 (华同公司)	初晓慧	2008 年 12 月 12 日
11	北京仁和裕龙分店	北京市顺义区裕龙花园六区 44 号楼	白金梅	2008 年 12 月 12 日
12	北京天竺分店	北京市顺义区天竺镇首都机场南平街 12 号	田微微	2008 年 12 月 12 日
13	北京顺义后沙峪分店	北京顺义区后沙峪镇裕民大街 32 号	刘立军	2011 年 6 月 17 日
14	北京宏城国泰分店	北京市顺义区仁和镇前进花园石门苑甲 13 号 (国泰宏城购物广场 F5-1)	秦鹏	2011 年 12 月 26 日
15	北京通州北关店	北京市通州区万福家园 A 区商业楼	焦景梅	2008 年 12 月 19 日
16	北京通州梨园店	北京市通州区云景东路 10-1 号	焦景梅	2009 年 9 月 30 日
17	北京平谷新平东路分店	北京市平谷区平谷镇新平东路 1 号	孔英莉	2009 年 1 月 22 日
18	北京平谷金乡路分店	北京市平谷区平谷镇光明居民西小区甲 268 排 13 号	孔英莉	2010 年 7 月 16 日
19	北京怀柔分店	北京市怀柔区迎宾北路 59 号	李丽娜	2008 年 12 月 17 日
20	北京怀柔雁栖湖店	北京市怀柔区雁栖镇政府东 20 米	李丽娜	2013 年 1 月 31 日
21	北京怀柔青春路店	北京市怀柔区青春路 15 号 (北起第三间门店)	刘立军	2013 年 4 月 10 日
22	北京天通苑分店	北京市昌平区东小口镇立汤路 186 号院 1 号楼五层 F521、F522	张学英	2011 年 4 月 18 日
23	北京天通东苑分店	北京市昌平区东小口镇天通苑东苑东三区 2 号楼	张学英	2011 年 9 月 26 日

24	北京回龙观分店	北京市昌平区东小口镇黄平路 202 号院 1 号楼一、二层	张学英	2012 年 1 月 16 日
25	遵化西一环路分店	遵化市西一环南路 9-1 号	靳东军	2008 年 12 月 29 日
26	遵化烤肉分店	遵化市西一环南路	靳东军	2009 年 9 月 15 日
27	遵化贸易城分店	遵化市贸易城（文柏北路西侧）	李臻	2009 年 12 月 15 日
28	遵化北二环分店	遵化市北二环东环路路北	吴远泉	2011 年 7 月 5 日
29	张家口桥西分店	张家口桥西区西河沿街 18 号	张新华	2008 年 12 月 16 日
30	张家口桥东分店	张家口市桥东区工业路 81 号	董亭	2009 年 7 月 31 日
31	张家口宣化区分店	张家口宣化区东门外大街 25 号	张新华	2010 年 4 月 26 日
32	宣化区新开路分店	张家口宣化区皇苑小区二期工程 18、19、20 号底商	张新华	2011 年 12 月 13 日
33	承德北兴隆街分店	承德双桥区北兴隆街西区 2 号商业楼	李高生	2010 年 2 月 9 日
34	双滦分店	承德双滦区本特顺达楼西侧	靳东军	2010 年 12 月 6 日
35	香河五一路店	香河县五一路西侧香河一中门口南侧	熊苏洲	2013 年 1 月 29 日
36	通辽永安路分店	通辽市永安路中段（百花新城芙蓉园商业 2 号楼）	李高生	2008 年 12 月 18 日
37	通辽烤肉分店	通辽市永清大街中段（百合园 B 区商业一号楼）	李高生	2009 年 1 月 15 日
38	通辽和平路分店	通辽市和平路北段（水岸春城商业网）	李高生	2009 年 8 月 26 日
39	通辽团结路分店	通辽市团结路与明仁大街交汇处	李高生	2010 年 8 月 26 日
40	呼和浩特市海东路分店	呼和浩特市新城区海东路 610 号	杨光林	2008 年 12 月 15 日
41	呼和浩特市大召分店	呼和浩特市玉泉区大西街友谊西小区坤源商场第一、二层（滨江花园对面）	赵旦	2008 年 12 月 15 日
42	呼和浩特市鼓楼分店	呼和浩特市新城区艺术厅南街 5 号	杨光林	2008 年 12 月 15 日
43	呼和浩特市如意分店	呼和浩特市如意开发区如意小区物业超市美体中心大楼一层	杨光林	2008 年 12 月 15 日
44	呼和浩特市仕奇公园分店	呼和浩特市赛罕区仕奇公园北街和盛嘉园小区 2 号楼	马亮	2008 年 12 月 16 日

45	呼和浩特市金泉分店	呼和浩特市回民区新华西街金泉小区	杨光林	2009年4月2日
46	呼和浩特市桥华分店	呼和浩特市赛罕区东影南路39号巨华商业楼1#楼	杨光林	2009年7月31日
47	呼和浩特市武川分店	武川县可镇青山路	韩峰	2011年7月11日
48	呼和浩特市公主府分店	呼和浩特市新城区海拉尔大街气象局西巷公主花园小区11号楼	杨光林	2011年8月11日
49	集宁新区分店	集宁区新区乌兰察布路南侧广场	李鸿均	2010年4月7日
50	集宁恩和路分店	集宁安泰小区12号楼负一层地上一层	王昊	2010年12月20日
51	集宁前进路分店	光明街34号	李鸿均	2011年12月8日
52	乌拉特前旗分店	乌拉特前旗乌拉山镇振兴大街(丽馨家园南门)	李连杰	2011年4月28日
53	长春民康分店	南关区民康路855号	孙云龙	2010年7月14日
54	长春珠海路分店	经开区天地十二坊小区C23栋0304号(租赁期至2020年11月9日)	李国栋	2010年10月29日
55	长春建民街分店	南关区文汇路13号16-2栋4室	赵旦	2010年12月16日
56	白城瑞光分店	白城市瑞光南街1号	荣华森	2011年8月30日

5、福成餐饮主营业务发展情况

福成餐饮目前主要以经营“特色肥牛火锅”为主，同时兼营烤肉、自助等餐饮业务。福成餐饮门店全部采用直营连锁经营模式，通过建立统一的管理体系，保证了餐饮出品和服务的规范化。福成餐饮业务范围已扩展至华北、东北等地。截至本报告书签署日，福成餐饮拥有直营店56家，其中北京区域门店18家、燕郊区域门店6家、河北区域（除燕郊外）门店11家、东北区域门店4家、内蒙区域门店17家。2011年度福成餐饮营业收入3.62亿元；2012年度福成餐饮营业收入4.13亿元。

根据公司未来发展规划，福成餐饮将继续扩充直营店数量，进一步实现规模化扩张。预计截至2016年公司将新增门店40多家，主要分布于黄河以北地区。同时，公司将创新并丰富现有产品线，除继续发展现有火锅业务外，将逐步探索休闲式的餐饮服务模式，打造公司新的盈利增长点。

6、福成餐饮最近两年经审计的主要财务指标

(1) 合并资产负债表主要数据

单位：万元

项 目	2012 年 12 月 31 日	2011 年 12 月 31 日
资产总计	23,019.67	16,529.88
负债合计	6,402.64	3,911.40
归属母公司股东的所有者权益合计	16,389.31	12,375.41
资产负债率	27.81%	23.66%
流动比率（倍）	1.82	1.39
速动比率（倍）	1.37	0.92

(2) 合并利润表主要数据

单位：万元

项 目	2012 年	2011 年
营业收入	41,308.60	36,223.84
利润总额	5,357.81	5,473.72
净利润	3,998.55	3,995.92
归属母公司所有者的净利润	4,013.90	4,011.03
毛利率（%）	65.01	63.97

(3) 合并现金流量表主要数据

单位：万元

项 目	2012 年	2011 年
经营活动现金流量净额	5,937.51	5,552.15
投资活动现金流量净额	-2,786.36	-2,609.03
筹资活动现金流量净额	-190.16	-2,629.68
现金及现金等价物净增加额	2,961.00	313.45

7、福成餐饮主要资产的权属状况

(1) 固定资产

截至 2012 年 12 月 31 日，福成餐饮的固定资产概况如下：

固定资产类别	账面原值（万元）	账面净值（万元）	成新率
房屋及建筑物	3,157.27	2,745.32	86.95%

机器设备	435.70	324.32	74.44%
运输工具	607.05	461.94	76.10%
电子设备	1,496.36	868.19	58.02%
其他设备	1,313.30	827.73	63.03%
合计	7,009.68	5,227.50	74.58%

①主要生产设备

截至 2012 年 12 月 31 日，福成餐饮的主要生产设备概况如下：

设备类别	数量（件）	账面原值（万元）	账面净值（万元）	成新率
厨房设备	1,243	324.03	206.19	63.63%
空调设备	689	354.52	177.22	49.99%
冷库	5	80.14	69.28	86.45%
冷柜	127	38.58	16.84	43.65%
合计	2,064	797.27	469.53	58.89%

②房屋所有权情况

截至本报告书签署日，福成餐饮及其子公司拥有自有房产 5 处，租赁房产 61 处，具体情况如下：

A、自有房产

序号	房屋所有权证	座落	登记时间	建筑面积（m ² ）	规划用途	房屋所有权人
1	三河市房权证燕字第 099069 号	三河市燕郊开发区汉王路东侧，亚泰大街南侧 1# 综合楼	2011 年 10 月 25 日	4,007.15	办公	福成餐饮
2	三河市房权证燕字第 099066 号	三河市燕郊开发区汉王路东侧、亚泰大街南侧 2# 物流中心	2011 年 10 月 25 日	2,142.25	仓储	福成餐饮
3	三河市房权证燕字第 099070 号	三河市燕郊开发区汉王路东侧、亚泰大街南侧 3# 生产中心	2011 年 10 月 25 日	3,142.72	生产	福成餐饮

4	三河市房权证燕字第 134091 号	三河市燕郊开发区燕顺路东侧、晶龙北路南侧福海园一期 8-1-101	2012 年 6 月 17 日	89.47	住宅	福成餐饮
5	蒙房权证通字第 108020909899 号	通辽市科尔沁区永清办事处水岸春城 1#楼-1-3 层 1 室	2009 年 9 月 7 日	975.83	营业	福成餐饮

截至本报告书签署日，上述房产不存在质押、抵押、限制转让等情形，亦不存在诉讼、仲裁或其它形式的纠纷。

此外，2013 年 3 月 20 日福成餐饮与锡林浩特金石房地产开发有限公司签署《商品房买卖合同》（合同编号：2010-0001401、2010-0001408），购买位于锡林浩特市希办河西街观湖国际住宅小区 1#-3-601、1#-3-701 两处房产，房产用途均为普通住宅，建筑面积均为 138.9 平方米，上述两处房产拟用于职工宿舍，相关房产权属证明正在办理之中。



B、租赁房产

序号	实际使用方	承租方	出租方	租赁房屋位置	租赁面积 (m ²)	租金	租赁期限
1	燕郊分公司	燕郊分公司	三河福成商贸有限公司	三河燕郊开发区燕昌路东侧福泽颐园小区13-07、13-08	528	前三年30万元/年,第四年与第五年年租金以前三年租金为基数逐年按10%递增	2008年10月1日至2013年9月30日
2	三河西关分店	三河西关分店	赵文明	三河市西关环岛北侧	2,000	20万元/年	2009年2月1日至2018年1月31日
3	燕郊第一分公司	燕郊第一分公司	三河市福英投资有限公司	三河燕郊开发区福城福澜苑小区66-01至07	1,512	前三年60万元/年,第四年与第五年年租金以前三年租金为基数,逐年按10%递增	2009年8月1日至2014年7月31日
4	燕郊泰成分公司	福成餐饮	福成国际大酒店有限公司	三河市燕郊开发区燕高路西侧高压走廊用地北侧南综合楼东楼一层、二层	2,533	100万元/年	2011年4月1日至2021年4月1日
5	燕郊燕顺路分公司	燕郊燕顺路分公司	三河福成商贸有限公司	三河市燕郊镇燕顺路福成上上城第三季1号楼B段	1,270	80万元/年	2012年1月1日至2021年12月31日
6	上上城分公司	上上城分公司	三河福成商贸有限公司	三河市燕郊镇燕顺路福成上上城25号楼B段	750	35万元/年	2012年3月1日至2021年2月28日
7	北京西城分店	北京西城分店	北京凯德西直门商用置业有限公司	北京市西城区嘉茂购物中心四层L4-32号和五层L5-32	650.68	每月保底租金按租用面积计算:自2010年1月1日至2010年7月29日每平方米192.04元,2010年7月30日至2011年7月29日每平方米199.72元,后面两年每月分别为每平方米209.71元、220.2元。每月提成租金按每个日历月营业额的10%计算。每月最终租金以上述结算金额较高的方式实际收取。	2010年1月1日至2013年7月29日
8	北京西三旗分店	福成餐饮	北京里仁尚美商务服务有限公司	北京市海淀区西三旗建材中路6号新都购物广场01层02A07、08号商铺	750	固定租金按计租面积核算,前六年的固定租金分别为2.3、2.5、3、3、3.5、3.5元/平方米/天。提成租金按营业销售额的11%计算。最终租金按固定租	2010年5月1日至2016年4月30日,租赁期内无违反合同规定的自动续延4年

序号	实际使用方	承租方	出租方	租赁房屋位置	租赁面积 (m ²)	租金	租赁期限
						金、提成租金，两者取其高原则计算。 租赁期满后 4 年的租金计算方式为： 第 7、8 年租金在第 6 年基础上递增不可超过 15%，第 9、10 年租金在第 6 年基础上递增不超过 20%。	
9	北京王府井分店	福成餐饮	北京王府井大厦有限公司	北京市东城区王府井大街 251-253 号北京王府井大厦第七层	542	第一至三年保底租金为每月 115,401 元，第四至五年保底租金为每月 123,644 元，第六年保底租金为每月 128,590 元，销售提成按销售额的 11% 计算，租金按照保底租金和销售提成两者取其高确定。其中 2011 年 5 月 1 日起至 2011 年 12 月 31 日的月保底租金按 57,700 元缴纳。	2009 年 4 月 1 日至 2015 年 3 月 31 日
10	北京顺义仁和分店	北京顺义仁和分店	北京市顺义华同建筑工程有限公司	北京市顺义区顺通路西侧（华同公司）主楼东部一层、二层	2,000	前两年：40 万元/年后八年：80 万元/年	2008 年 9 月 1 日至 2018 年 8 月 31 日
11	北京仁和裕龙分店	北京仁和裕龙分店	杨亚东	顺义区裕龙花园六区 44 号楼	700	33 万元/年	2008 年 8 月 1 日至 2018 年 7 月 31 日
12	北京天竺分店	福成餐饮	沈晓忠	顺义区天竺南平街南侧 12 号（鸿帆美食城东侧）	2,801	95 万元/年	2009 年 1 月 1 日至 2018 年 12 月 31 日
13	北京顺义后沙峪分店	福成餐饮	北京泽龙宝嘉文化交流有限公司	北京市顺义区后沙峪镇裕民大街 32 号	1,160	前三年：120 万元/年 中间三年：130 万元/年 后三年：140 万元/年	2011 年 7 月 1 日至 2020 年 6 月 30 日
14	北京宏城国泰分店	福成餐饮	北京市顺义国泰商业大厦	北京市顺义区前进花园石门苑甲 13 号楼国泰宏城购物广场 F5-1	1,633	前五年：105 万元/年 后五年：120.75 万元/年	2011 年 12 月 1 日至 2021 年 11 月 30 日
15	北京通州北关店	北京通州北关店	张宝和	北京市通州区万福家园 A 区商业楼	1,300	45 万元/年	2008 年 12 月 8 日至 2013 年 12 月 8 日

序号	实际使用方	承租方	出租方	租赁房屋位置	租赁面积(m ²)	租金	租赁期限
16	北京通州梨园店	福成餐饮	邢娇睿	北京市通州区云景东路10-1号(园景阁11B-2)底商	849	48万元/年,自2012年11月13日变更为63万元/年,且从2013年3月26日起每三年递增一次,增幅为5%	2009年4月26日至2019年4月25日
17	北京平谷新平东路分店	北京平谷新平东路分店	北京金石顺商贸有限公司	北京市平谷区平谷镇新平东路一号临街五层楼房中的一、二、三层	1,500	前五年:38万元/年后五年:42万元/年	2011年2月1日至2021年2月1日
18	北京平谷金乡路分店	福成餐饮	胡志义	平谷区平谷镇光明居民西小区甲268排13号	1,700	前五年:20万元/年后五年:25万元/年	2010年至2020年
19	北京怀柔分店	福成餐饮	北京怀柔宏扬企业总公司	怀柔区迎宾北路59号楼房一、二层	1,060	前三年:41.2万元/年后五年:43.2万元/年	2008年11月1日至2016年10月31日
20	北京怀柔雁栖湖店	福成餐饮	北京万泉渔业有限公司	北京市怀柔区雁栖镇政府东侧	1,400	前十年:50万元/年后十年:60万元/年	2012年10月20日至2032年10月19日
21	北京怀柔青春路店	福成餐饮	马洪英	怀柔区青春路15号	2,300	2013年2月20日至2017年2月19日:130万元/年 2017年2月20日至2022年4月30日:150万元/年	2012年12月20日至2022年4月30日
22	北京天通苑分店	福成餐饮	龙德置地有限公司	北京市昌平区立汤路186号龙德广场的五层F521、F522铺位	988	2011年3月1日至2011年11月30日:4.5元/平方米/天 2011年12月1日至2012年11月30日:5.3元/平方米/天 2012年12月1日至2014年11月30日:6.2元/平方米/天 2014年12月1日至2015年11月30日:6.5元/平方米/天 2015年12月1日至2016年11月30日:7元/平方米/天	2011年2月1日至2016年11月30日
23	北京天通苑分店	福成餐饮	北京国泰平安百货有限公司天通苑店	北京国泰平安百货天通苑店一、二层部分	686	第1、2年:3元/平方米/天 第3、4年:3.15元/平方米/天 第5、6年:3.31元/平方米/天 第7、8年:3.47元/平方米/天	2011年7月1日至2019年6月30日
24	北京回	福成餐	北京凤凰	北京市昌平区	857	第1、2年:50万元	2011年11月18

序号	实际使用方	承租方	出租方	租赁房屋位置	租赁面积(m ²)	租金	租赁期限
	龙观分店	饮	兴业商业管理有限公司	黄平路 202 号院 1 号楼首层 F、G 轴和二层 A 至 G 部分		/年 第 3 年：60 万元/年 第 4 年起每年在前一年租金基础上递增 5%	日至 2021 年 11 月 17 日
25	遵化西环路分店	福成餐饮	田元、田丽	遵化市西一环南路 9-1 号	1,200	前两年：30 万元/年 第三至五年：33 万元/年 第六至八年：38 万元/年	2009 年 1 月 1 日至 2016 年 12 月 31 日
26	遵化烤肉分店	福成餐饮	张志洲	遵化市西一环南路	562.86	前三年：20 万元/年 从第四年起每年租金分别递增 1 万元	2009 年 8 月 8 日至 2017 年 8 月 8 日
27	遵化贸易城分店	福成餐饮	陈旭光、曹永利	遵化贸易城	1,009	前五年：26 万元/年 后五年：35 万元/年	2010 年 1 月 1 日至 2019 年 12 月 31 日
28	遵化北二环分店	福成餐饮	丁流名	遵化市北二环东路路北	1,400	35 万元/年	2011 年 7 月 1 日至 2021 年 7 月 31 日
29	张家口西分店	福成餐饮	张家口市社会保险事业管理局	张家口市桥西区西河沿街 18 号	1,220	35.5 万元/年	2010 年 6 月 1 日至 2020 年 9 月 30 日
30	张家口桥东分店	福成餐饮	陈庆丰	张家口市桥东区工业路 81 号 11#楼	1,535.74	前五年：40 万元/年 后五年：50 万元/年	2009 年 9 月 1 日至 2019 年 8 月 31 日
31	张家口宣化区分店	福成餐饮	张家口市宣化远通酒店有限公司	张家口市宣化区东门大街 25 号	2,200	65 万元/年	2010 年 5 月 1 日至 2020 年 4 月 30 日
32	宣化区新开路分店	福成餐饮	陈继鸣	张家口市宣化皇苑小区二期工程 18、19、20 号底商	1,238.25	42 万元/年	2011 年 12 月 1 日至 2021 年 11 月 30 日
33	承德北街分店	福成餐饮	曲纪双	河北省承德市北兴隆街 2 号商业楼	1,600	45 万元/年	2009 年 11 月 1 日至 2019 年 10 月 31 日
34	双滦分店	福成餐饮	李宏利	承德市双滦区本特顺达楼西侧三层框架结构楼	1,200	前三年：20 万元/年 第 4 至 6 年：25 万元/年 第 7 至 10 年：30 万元/年	2010 年 7 月 15 日至 2020 年 7 月 15 日
35	-	福成餐饮	宋巨、宋小军、宋志远	霸州市中银公寓小区门脸楼东侧	1,000	2009 年：7.5 万元/年 以后每年增长 5,000 元	2009 年 1 月 1 日至 2014 年 12 月 31 日
36	香河五一路店	福成餐饮	王金海 王世杰	香河县五一商贸楼 2#16 号、2#17、18 号	1,050	前五年：54 万元/年 后五年：69 万元/年	2012 年 12 月 1 日至 2022 年 12 月 1 日
37	通辽永安路店	通辽永安路店	李高生	通辽市清真办事处三委芙蓉园临街商业 2 号楼	2,179.56	70 万元/年	2013 年 4 月 18 日至 2023 年 4 月 17 日

序号	实际使用方	承租方	出租方	租赁房屋位置	租赁面积 (m ²)	租金	租赁期限
38	通辽烤肉分店	福成餐饮	李丽策、唐翠柏	通辽市永清大街中段百合园B区1号楼1号房	705.39	前两年：30万元/年后五年：35万元/年	2012年1月1日至2018年12月31日
39	通辽团结路分店	福成餐饮	刘玮璐	通辽市明仁大街以南团结路以西粮油市场综合楼B区10号-18号房	777.74	前五年：30万元/年后五年：36万元/年	2010年8月1日至2020年7月31日
40	呼和浩特市海东路分店	福成餐饮	呼和浩特市天府房地产开发有限公司	呼和浩特市新城区海东路610号	2,000	80万元/年	2009年1月15日至2015年1月14日
41	呼和浩特市大召分店	福成餐饮	内蒙古坤源房地产开发有限责任公司	呼和浩特市玉泉区友谊小区坤源商场一、二层	2,710.2	前4年：60万元/年第5-9年：78万元/年第10-14年：85万元/年	2009年1月1日至2022年12月31日
42	呼和浩特市鼓楼分店	福成餐饮	郝喜龙	呼和浩特市新城区艺术厅南街5号	4,080.98	2009年7月1日至2020年6月30日：前四年100万元/年，后七年120万元/年	2008年12月10日至2020年6月30日
43	呼和浩特市如意分店	福成餐饮	唐仔强	呼和浩特市如意开发区如意小区物业超市美体中心大楼一层	1,552	前四年：40万元/年后五年：45万元/年	2009年8月1日至2018年7月31日
44	呼和浩特市仕奇公园分店	福成餐饮	樊智俊、樊继锁	呼和浩特市仕奇公园北路和盛嘉园2号楼	1,811.8	前3.5年：65万元/年后5年：68.25万元/年	2008年12月8日至2017年7月8日
45	呼和浩特市金泉分店	福成餐饮	呼和浩特市乾元房地产开发有限责任公司	呼和浩特市回民区新华西街金泉小区5#综合楼伸缩缝以西的三层、伸缩缝以东的二层局部、一、二连体商铺两间	1,891.47	前五年：60万元/年后五年：68万元/年	2009年5月1日至2019年5月1日
46	呼和浩特市桥华分店	福成餐饮	丁勇彪、李美香	呼和浩特市赛罕区东影南路39号巨华商业楼1号楼	1,262.85	前五年：65万元/年后五年：75万元/年	2009年8月1日至2019年7月31日
47	呼和浩特市武川分店	福成餐饮	内蒙古坤源房地产开发有限责任公司	武川县可镇青山路	1,800	前五年：30万元/年后五年：40万元/年	2011年8月1日至2021年7月31日
48	呼和浩特市公主府分店	福成餐饮	臧玉春	呼和浩特市新城区气象局西巷公主花园小区11号楼	1,000	65万元/年	2011年8月1日至2018年7月31日
49	集宁新区分店	福成餐饮	韩君	集宁区新区乌兰察布市路南侧广场周边1	4,255	前五年：55万元/年中间五年：75万元/年	2010年6月1日至2025年6月1日

序号	实际使用方	承租方	出租方	租赁房屋位置	租赁面积(m ²)	租金	租赁期限
				栋		后五年：95 万元/年	
50	集宁恩和路店	福成餐饮	李茂	集宁安泰小区12号楼负一层、地上一层营业房	1,400	前五年：38 万元/年 后五年：43.5 万元/年	2011 年 2 月 1 日至 2021 年 1 月 31 日
51	集宁前进路店	福成餐饮	杨军	集宁区光明街34号和顺苑小区1#楼	952.52	前三年：26.5 万元/年 中间三年：30.25 万元/年后四年：34 万元/年	2011 年 12 月 1 日至 2021 年 11 月 30 日
52	乌拉特前旗分店	福成餐饮	高兴旺	乌拉山镇振兴大街	880	前五年：31 万元/年 后五年：38 万元/年	2011 年 3 月 31 日至 2021 年 3 月 30 日
53	长春民康分店	福成餐饮	长春生利冶金实业有限公司	长春市南关区民康路 855 号	1,375	60 万元/年	2010 年 6 月 28 日至 2020 年 6 月 27 日
54	长春珠海路店	福成餐饮	王建	经开区天地十二坊小区 C23 栋 03.04 号	1,980	第 1-3 年：62 万元/年 第 4-6 年：67 万元/年 第 7-9 年：73 万元/年 第 10 年：78 万元/年	2010 年 11 月 9 日至 2020 年 11 月 9 日
55	长春建民街分店	长春建民街分店	吉林省秋实房地产开发有限公司	长春市南关区汇文路 13 号 16-2 栋、16 栋 1-2 层	2,441	前四年：0.9 元/平方米/天 后三年：1.5 元/平方米/天	2010 年 12 月 1 日至 2017 年 11 月 30 日
56	白城瑞光分店	福成餐饮	张铁军、张剑飞	白城市瑞光南街 1 号楼	1,600	50 万元/年	2011 年 8 月 11 日至 2026 年 8 月 10 日
57	—	福成餐饮	孙素杰	通辽市通辽经济技术开发区水域蓝湾小区 A20#-101	1,060	前五年：14 万元/年 中间五年：17 万元/年 后五年：20 万元/年	2011 年 7 月 1 日至 2026 年 6 月 30 日
58	—	福成餐饮	李学清、丁树新	河北省张家口市怀来县沙城镇北美枫情燕京路商住楼北 2 号、商住北楼 3 号	907.2	前五年：20 万元/年 后五年：31.5 万元/年	2013 年 8 月 1 日至 2023 年 7 月 31 日
59	—	福成餐饮	高立保	河北省滦平县祥源小区东侧沿街	1,080	2013 年 7 月 1 日至 2016 年 7 月 1 日：35 万元/年 2016 年 7 月 1 日至 2019 年 7 月 1 日：45 万元/年 2019 年 7 月 1 日至 2022 年 7 月 1 日：55 万元/年 2023 年：60 万元/年	2013 年 4 月 1 日至 2023 年 4 月 1 日
60	—	福成餐饮	锡林浩特金石房地产开发有限公司	锡林浩特市希办河西街滨河与团结大街交汇处观湖国际	2,228.59	前五年：135.386 万元/年 后五年：162.46 万元/年	2013 年 3 月 16 日至 2023 年 3 月 16 日

序号	实际使用方	承租方	出租方	租赁房屋位置	租赁面积(m ²)	租金	租赁期限
				6号楼			
61	—	福成餐饮	北京海融兴达商业管理有限公司	北京市朝阳区朝阳北路17号楼北京华联常营购物中心F3-02	659	固定租金：第一年：2.8元/平方米/天、第二年：3.3元/平方米/天、第三年：3.6元/平方米/天、第四年：4元/平方米/天、第五年：4.4元/平方米/天 月提成租金：前两年：日历月营业额的9%、后三年：日历月营业额的10% 月租金为固定租金和提成租金中金额较高者。	2013年5月1日至2018年4月30日
62	—	福成餐饮	刘建民	承德市双桥区翠桥路东侧银星丽苑202商业楼	1,000	前四年：90万元/年 后四年：99万元/年	2013年8月1日至2021年8月1日

注：（1）福成餐饮通辽和平路分店系使用福成餐饮拥有的自有物业，因此并不包含在上述房屋租赁表格中；

（1）上述第35项，租赁房屋原由霸州市迎宾路分店使用，但该分店已于2013年5月27日办理完毕注销手续；

（2）上述第57-62项，福成餐饮已租赁该等房屋，并拟在该等地点新开门店。

上述租赁物业中：

A、第1-9、11、14、16、17、19、21、22、23、25-31、33、37、40、41、43-47、49、51-53、55、58项租赁房屋已经取得房屋产权证书，出租方是房屋所有权人或取得房屋所有权人的授权；

B、第36、38、39、48、54、59、61、62项租赁房屋，出租方或其授权方已与房屋开发商或原产权人签订了合法的购房合同并正在办理房屋所有权证；

C、第13、60项租赁房屋已建设完毕，出租方已取得相关政府批准及相应的建设手续；

D、第18、56项租赁房屋，出租方已就其中部分面积取得房屋产权证书，第50项租赁房屋，出租方已就其中部分面积与房屋开发商签订了合法的商品房买卖合同并正在办理房屋所有权证，出租方未就剩余面积提供权属证书等权属证明文件，该等租赁合同存在部分被认定为无效的风险；

E、第10、12、15、20、21、24、32、34、35、42、57项租赁房屋，出租方未提供充分的权属证明文件，该等租赁合同存在被认定为无效的风险。

虽然上述D、E涉及的租赁合同存在部分或全部被认定为无效的风险，但福

成餐饮及其分公司自租赁使用以来，未因此发生纠纷，也未因此受到政府部门调查或行政处罚，对福成餐饮经营未造成重大不利影响。

福生投资、滕再生、和辉创投、燕高投资、蒙润投资承诺，如福成餐饮及其子公司在交割日前的任何自有、租赁物业存在权属不清晰或任何权属纠纷导致标的公司或其子公司需承担赔偿责任、处罚、搬迁等支出及费用的，福生投资、滕再生、和辉创投、燕高投资、蒙润投资将全额承担该部分支出及费用（福生投资、滕再生、和辉创投、燕高投资、蒙润投资按本次重组前持有的福成餐饮的股权比例分摊），且在承担后不向福成餐饮或其子公司追偿，保证餐饮公司或其子公司不会因此遭受任何损失。

（2）无形资产

①土地使用权

截至本报告书签署日，福成餐饮及其子公司拥有土地使用权 2 处，具体情况如下：

序号	土地使用证	座落	使用权类型	使用面积 (m ²)	地类 (用途)	截止期限	土地使用权人
1	三国用(2011)第301号	燕郊高新区亚泰大街南侧、徐浩智用地东侧	转让	7,332.9	工业	2048年8月24日	福成餐饮
2	呼国用(2011)第0001号	金川开发区金四路南侧	出让	16,306.77	工业	2047年4月13日	润成配送

②商标情况

截至本报告书签署日，福成餐饮拥有商标 5 项，具体情况如下：

序号	商标	注册证号	注册类别	注册有效期限	所有权人
1		第 5156256 号	第 43 类	2019 年 8 月 27 日	福成餐饮
2		第 1344801 号	第 42 类	2019 年 12 月 13 日	福成餐饮
3		第 5816241 号	第 43 类	2020 年 2 月 6 日	福成餐饮
4		第 5930274 号	第 43 类	2020 年 4 月 20 日	福成餐饮

5		第 5930275 号	第 43 类	2020 年 4 月 20 日	福成餐饮
---	---	-------------	--------	-----------------	------

③业务经营资质

序号	名称	许可证	证书号码	有效期限
1	燕郊分公司	餐饮服务许可证	冀餐证字 2011131082000169 号	2011 年 5 月 23 日至 2014 年 5 月 22 日
		河北省酒类商品零售许可证	16020025592011	至 2014 年 5 月 24 日
2	三河西关分店	卫生许可证	冀卫公证字(2013)第 108201176 号	至 2017 年 6 月 3 日
		餐饮服务许可证	冀餐证字 2013131082000150	2013 年 6 月 4 日至 2016 年 6 月 3 日
		河北省酒类商品零售许可证	冀酒监管零字第 0316 号	至 2013 年 9 月 7 日
3	燕郊第一分公司	餐饮服务许可证	冀餐证字 2011131082000168 号	2011 年 5 月 23 日至 2014 年 5 月 22 日
		河北省酒类商品零售许可证	1602002602011	至 2014 年 5 月 24 日
4	燕郊泰成分公司	卫生许可证	冀卫公证字(2012)第 108291162 号	至 2016 年 11 月 5 日
		餐饮服务许可证	冀餐证字 2010131082000281 号	2010 年 9 月 27 日至 2013 年 9 月 26 日
		河北省酒类商品零售许可证	1602001922011	至 2014 年 5 月 11 日
5	燕郊燕顺路分公司	卫生许可证	冀卫公证字(2011)第 108291174 号	至 2015 年 12 月 6 日
		餐饮服务许可证	冀餐证字 2011131082000443 号	2011 年 12 月 7 日至 2014 年 12 月 6 日
		河北省酒类商品零售许可证	1602001342012	至 2015 年 5 月 20 日
6	上上城分公司	卫生许可证	冀卫公证字(2012)第 108291007 号	至 2016 年 1 月 15 日
		餐饮服务许可证	冀餐证字 2012131082000025 号	2012 年 1 月 16 日至 2015 年 1 月 15 日
		河北省酒类商品零售许可证	1602001502012	至 2015 年 6 月 26 日
7	北京西城分店	餐饮服务许可证	京餐证字 2009110102000578	2012 年 7 月 12 日至 2015 年 7 月 11 日
		酒类流通备案登记表	110002304293	备案登记日期: 2011 年 6 月 1 日
8	北京西三旗分店	餐饮服务许可证	京餐证字 2010110108002693	2013 年 2 月 18 日至 2016 年 2 月 17 日
		酒类流通备案登记表	110006304799	备案登记日期: 2011 年 1 月 6 日
9	北京王府井分店	餐饮服务许可证	京餐证字 2009110101000778	2012 年 11 月 22 日至 2015 年 11 月 21 日

		酒类流通备案登记表	110001302138	备案登记日期：2011年5月30日
10	北京顺义仁和分店	餐饮服务许可证	京餐证字 2009110113000287	2009年9月2日至2013年9月1日
		酒类流通备案登记表	110012300939	备案登记日期：2011年5月9日
		烟草专卖零售许可证	110113200687	2011年5月26日至2013年12月31日
11	北京仁和裕龙分店	餐饮服务许可证	京餐证字 2012110113002835	2012年8月23日至2015年8月22日
		酒类流通备案登记表	110012300938	备案登记日期：2011年5月9日
12	北京天竺分店	餐饮服务许可证	京餐证字 2010110113001647	2010年8月31日至2013年8月30日
		酒类流通备案登记表	110012300937	备案登记日期：2011年5月9日
		烟草专卖零售许可证	110113204577	2011年5月26日至2013年12月31日
		卫生许可证	顺卫环监字[2012]第03782号	2012年9月6日至2016年9月5日
		特种行业许可证	公特京旅字第EA1629号	颁发日期：2009年5月7日
13	北京顺义后沙峪分店	餐饮服务许可证	京餐证字 2011 110113003021	2011年6月14日至2014年6月13日
		酒类流通备案登记表	110012300967	备案登记日期：2011年6月24日
14	北京宏城国泰分店	餐饮服务许可证	京餐证字 2011110113003733	2011年12月26日至2014年12月25日
		酒类流通备案登记表	110012300990	备案登记日期：2012年2月20日
15	北京通州北关店	餐饮服务许可证	京餐证字 2011110112002199	2012年12月28日至2015年12月27日
		酒类流通备案登记表	110011301072	备案登记日期：2011年5月9日
16	北京通州梨园店	餐饮服务许可证	京餐证字 2012110112003438	2012年9月26日至2015年9月25日
		酒类流通备案登记表	110011300842	备案登记日期：2010年1月26日
17	北京平谷新平东路分店	餐饮服务许可证	京餐证字 2013110117002100	2013年3月7日至2016年3月6日
		酒类流通备案登记表	110015300101	备案登记日期：2006年8月29日
18	北京平谷金乡路分店	餐饮服务许可证	京餐证字 2011110117001051	2010年6月29日至2013年6月28日
		酒类流通备案登记表	110015300891	备案登记日期：2010年8月27日
19	北京怀柔分店	餐饮服务许可证	京餐证字 2012110116000191	2012年10月11日至2015年10月10日
		酒类流通备案登记表	110016305334	备案登记日期：2011年5月25日

		烟草专卖零售许可证	110116201331	2010年7月21日至2013年12月31日
20	北京怀柔雁栖湖店	餐饮服务许可证	京餐证字 2013110116004610	2013年1月30日至2016年1月29日
		酒类流通备案登记表	110016305717	备案登记日期: 2013年2月17日
21	北京怀柔青春路店	餐饮服务许可证	京餐证字 2013110116004703	2013年4月8日至2016年4月7日
		酒类流通备案登记表	110016305735	备案登记日期: 2013年4月17日
22	北京天通苑分店	餐饮服务许可证	京餐证字 2011110114003703	2011年3月30日至2014年3月29日
		酒类流通备案登记表	110014306741	备案登记日期: 2011年8月9日
23	北京天通东苑分店	餐饮服务许可证	京餐证字 2011110114004489	2011年9月16日至2014年9月15日
		酒类流通备案登记表	110014306845	备案登记日期: 2011年12月14日
24	北京回龙观分店	餐饮服务许可证	京餐证字 2012110114004948	2012年2月1日至2015年1月31日
		酒类流通备案登记表	110014306981	备案登记日期: 2012年4月18日
25	遵化西一环路店	餐饮服务许可证	冀餐证字 2013130281000049	2013年4月1日至2016年3月31日
		河北省酒类商品零售许可证	TS1507006312011	至2013年12月31日
26	遵化烤肉分店	餐饮服务许可证	冀餐证字 2013130281000050	2013年4月1日至2016年3月31日
		河北省酒类商品零售许可证	TS1507006332011	至2013年12月31日
27	遵化贸易城分店	餐饮服务许可证	冀餐证字 2011130281000099号	2011年5月19日至2014年5月18日
		河北省酒类商品零售许可证	TS1507006322011	至2013年12月31日
28	遵化北二环分店	卫生许可证	冀卫公证字(2011)第 028191034号	至2013年06月09日
		餐饮服务许可证	冀餐证字 2011130281000140号	2011年6月9日至2014年6月8日
		河北省酒类商品零售许可证	TS1507007472011	至2013年12月31日
29	张家口桥西分店	卫生许可证	冀卫公证字(2013)第 070001045号	至2017年5月29日
		餐饮服务许可证	冀餐证字 2012130700000052	2012年11月5日至2015年11月4日
		河北省酒类商品零售许可证	1329000622011	至2016年1月15日
		烟草专卖零售	130701202242	2009年4月21日至2013年

		许可证		12月31日
30	张家口桥东分店	卫生许可证	冀卫公证字(2012)第070091001号	至2016年5月8日
		餐饮服务许可证	冀餐证字2009130700000014	2011年5月25日至2013年7月28日
		河北省酒类商品零售许可证	1310001082011	至2013年7月28日
		烟草专卖零售许可证	130701202637	2009年8月28日至2013年12月31日
31	张家口宣化区分店	卫生许可证	冀卫公证字(2013)第070501083号	至2017年5月26日
		餐饮服务许可证	冀餐证字2011130705000166号	2011年5月18日至2014年5月17日
		河北省酒类商品零售许可证	1311004452011	至2014年5月15日
32	宣化区新开路分店	卫生许可证	冀卫公证字(2013)第070501094号	至2017年5月27日
		餐饮服务许可证	冀餐证字2011130705000489号	2011年12月8日至2014年12月7日
		河北省酒类商品零售许可证	1311008062012	至2015年2月7日
33	承德北兴隆街分店	卫生许可证	冀卫公证字(2011)第080091063号	至2017年5月22日
		餐饮服务许可证	冀餐证字(2011)130802000003	2011年5月27日至2014年5月26日
		河北省酒类商品零售许可证	CD1401003582011	至2014年3月14日
		烟草专卖零售许可证	130801204253	2011年12月28日至2015年12月31日
34	双滦分店	卫生许可证	冀卫公证字(2011)第080391048号	至2015年7月21日
		餐饮服务许可证	冀餐证字(2012)130800000063	2012年5月2日至2015年5月1日
		河北省酒类商品零售许可证	CD140200007022011	至2013年12月31日
35	香河五一路店	卫生许可证	冀卫公证字(2013)第102491006号	至2017年1月24日
		餐饮服务许可证	冀餐证字2013131024000018	2013年1月16日至2016年1月15日
		河北省酒类商品零售许可证	1604013902011	至2016年2月3日
36	通辽永安路分店	卫生许可证	内卫环字(2012)第150500-940号	2012年12月14日至2013年12月13日
		餐饮服务许可证	内餐证字(2012)第150500-0324号	2012年12月14日至2015年12月13日
		酒类流通备案登记表	150000300161	备案登记日期:2012年5月16日
		烟草专卖零售许可证	150501110080	2009年3月13日至2013年12月31日
37	通辽烤肉分	卫生许可证	内卫环字(2012)第	2012年12月14日至2013

	店		150500-941 号	年 12 月 13 日
		餐饮服务许可证	内餐证字（2012）第 150500-0323 号	2012 年 12 月 14 日至 2015 年 12 月 13 日
		酒类流通备案登记表	150000300162	备案登记日期：2012 年 5 月 16 日
38	通辽和平路分店	卫生许可证	通卫环字 [2013] 第 150500-371 号	2013 年 5 月 20 日至 2014 年 5 月 19 日
		餐饮服务许可证	内餐证字（2012）第 150500-0001 号	2012 年 7 月 30 日至 2015 年 7 月 29 日
		酒类流通备案登记表	150000300160	备案登记日期：2012 年 5 月 16 日
39	通辽团结路分店	卫生许可证	内卫环字 [2012] 第 150500-764 号	2012 年 8 月 23 日至 2013 年 8 月 22 日
		餐饮服务许可证	内餐证字（2012）第 150500-0158 号	2012 年 8 月 22 日至 2015 年 8 月 21 日
		酒类流通备案登记表	150000300163	备案登记日期：2012 年 5 月 16 日
40	呼和浩特市海东路分店	餐饮服务许可证	内餐证字（2013）第 15010002LB 号	2013 年 1 月 9 日至 2016 年 1 月 8 日
		酒类流通备案登记表	150101300159	备案登记日期：2011 年 5 月 25 日
		卫生许可证	新卫公字 [2013] 第 006BCT 号	2013 年 5 月 3 日至 2015 年 5 月 2 日
		烟草专卖零售许可证	150102200009	2011 年 7 月 4 日至 2013 年 12 月 31 日
41	呼和浩特市大召分店	餐饮服务许可证	内餐证字（2013）第 150101000051 号	2013 年 4 月 17 日至 2016 年 4 月 16 日
		酒类流通备案登记表	1501030000496	备案登记日期：2011 年 5 月 23 日
		烟草专卖零售许可证	150104200010	2011 年 6 月 17 日至 2013 年 12 月 31 日
42	呼和浩特市鼓楼分店	卫生许可证	新卫公字（2013）第 017ACT 号	2013 年 5 月 24 日至 2015 年 5 月 23 日
		餐饮服务许可证	内餐证字（2012）第 1501020245WA 号	2012 年 6 月 8 日至 2015 年 6 月 7 日
		酒类流通备案登记表	150101300364	备案登记日期：2012 年 9 月 25 日
		卫生许可证	新卫公字 [2012] 第 030BZS 号	2012 年 6 月 8 日至 2014 年 6 月 7 日
		特种行业许可证	呼公特新旅字第 0018 号	2012 年 8 月 27 日起三年
43	呼和浩特市如意分店	卫生许可证	新卫公字（2013）第 009BCT 号	2013 年 5 月 22 日至 2015 年 5 月 21 日
		餐饮服务许可证	内餐证字（2012）第 1501020479LB 号	2012 年 12 月 25 日至 2015 年 12 月 24 日
		酒类流通备案登记表	150101300161	备案登记日期：2011 年 5 月 25 日
		烟草专卖零售许可证	150102200014	2011 年 7 月 20 日至 2013 年 12 月 31 日
44	呼和浩特市	卫生许可证	赛卫公字（2013）第	2013 年 1 月 24 日至 2017 年

	仕奇公园分店		C-0003号	1月24日
		餐饮服务许可证	内餐证字(2011)第150105000241号	2011年5月19日至2014年5月18日
		酒类流通备案登记表	1501043--00267	备案登记日期:2011年5月25日
		烟草专卖零售许可证	150105200044	2011年7月20日至2013年12月31日
45	呼和浩特市金泉分店	卫生许可证	回卫公字[2013]第191号	2013年5月27日至2015年5月26日
		餐饮服务许可证	内餐证字(2013)第150101000045号	2013年3月19日至2016年3月18日
		酒类流通备案登记表	150102300041	备案登记日期:2011年5月31日
46	呼和浩特市桥华分店	卫生许可证	赛卫公字(2012)第C-0001号	2012年10月25日至2016年10月25日
		餐饮服务许可证	内餐证字(2012)第150105000229号	2012年5月8日至2015年5月7日
		酒类流通备案登记表	1501043-00269	备案登记日期:2011年5月25日
		烟草专卖零售许可证	150105200042	2011年7月20日至2013年12月31日
47	呼和浩特市武川分店	餐饮服务许可证	内餐证字(2012)第150125000291号	2012年6月25日至2015年6月24日
		酒类流通备案登记表	150109300653	备案登记日期:2011年8月3日
		烟草专卖零售许可证	150108100743	2011年10月24日至2015年12月31日
48	呼和浩特市公主府分店	卫生许可证	新卫公字(2013)第010ACT号	2013年5月15日至2015年5月14日
		餐饮服务许可证	内餐证字(2011)第1501020286WA号	2011年7月12日至2014年7月11日
		酒类流通备案登记表	150101300360	备案登记日期:2011年9月22日
		卫生许可证	新卫公字[2013]第010ACT号	2013年5月15日至2015年5月14日
49	集宁新区分店	卫生许可证	乌卫公证字[2012]第0802号	2012年2月23日至2016年2月22日
		餐饮服务许可证	餐证字(2012)第150900600010号	2012年10月18日至2013年10月17日
		酒类流通备案登记表	150901300906	备案登记日期:2011年5月23日
50	集宁恩和路分店	卫生许可证	乌卫公证字(2012)第0793号	2012年2月23日至2016年2月22日
		餐饮服务许可证	内餐证字(2012)第150900600060号	2012年10月25日至2013年10月24日
		酒类流通备案登记表	150901301011	备案登记日期:2011年5月23日
51	集宁前进路分店	卫生许可证	乌卫公证字(2012)第0783号	2012年2月23日至2016年2月22日
		餐饮服务许可证	内餐证字(2012)第	2012年10月24日至2013

		证	150900600045 号	年 10 月 23 日
		酒类流通备案登记表	150901301411	备案登记日期：2011 年 12 月 20 日
52	乌拉特前旗分店	卫生许可证	乌卫公字（2012）第 1579 号	2012 年 4 月 16 日至 2014 年 4 月 15 日
		餐饮服务许可证	蒙餐证字（2013）第 1508230006914 号	2013 年 5 月 10 日至 2014 年 5 月 9 日
		酒类流通备案登记表	3-150804010107	备案登记日期：2013 年 5 月 22 日
53	长春民康分店	餐饮服务许可证	吉 餐 证 字 20112201020020	2011 年 3 月 23 日至 2014 年 3 月 22 日
		酒类专卖许可证	第 220100300072 号	2010 年 8 月 5 日至 2014 年 8 月 4 日
		烟草专卖零售许可证	220100211385	2011 年 6 月 24 日至 2014 年 12 月 30 日
		食品流通许可证	SP2201021110084934	2011 年 6 月 13 日至 2014 年 6 月 12 日
54	长春珠海路分店	餐饮服务许可证	长餐证字（2011）第 220108000160 号	2011 年 5 月 30 日至 2014 年 5 月 29 日
		酒类专卖许可证	第 220100300073 号	2011 年 8 月 26 日至 2015 年 8 月 25 日
		烟草专卖零售许可证	220100211380	2011 年 6 月 24 日至 2013 年 12 月 30 日
		食品流通许可证	SP2201011110070962	2011 年 8 月 11 日至 2014 年 8 月 10 日
55	长春建民街分店	餐饮服务许可证	吉 餐 证 字 2011220100000090	2011 年 4 月 1 日至 2014 年 3 月 31 日
		酒类专卖许可证	第 220100300074 号	2011 年 6 月 20 日至 2015 年 6 月 19 日
		烟草专卖零售许可证	220100211384	2011 年 6 月 24 日至 2014 年 12 月 30 日
		食品流通许可证	SP2201021110084942	2011 年 6 月 13 日至 2014 年 6 月 12 日
56	白城瑞光分店	餐饮服务许可证	吉 餐 证 字 2011-220801-000247	2011 年 9 月 29 日至 2014 年 9 月 28 日
		酒类流通备案登记表	220601300064	备案登记日期：2011 年 9 月 26 日
57	隆泰达配送	食品流通许可证	SP1310821010002227	2013 年 6 月 7 日至 2016 年 6 月 6 日
		酒类商品批发许可证	1602501112013	至 2016 年 4 月 30 日
58	三河市隆泰达餐饮配送有限公司第一分公司	食品流通许可证	SP1310821110008349	2011 年 3 月 15 日至 2014 年 3 月 14 日
59	三河市隆泰达餐饮配送有限公司第二分公司	食品流通许可证	SP1310821110008373	2011 年 3 月 16 日至 2014 年 3 月 15 日

注：燕郊分公司、燕郊第一分公司、遵化西一环路分店、遵化烤肉分店、遵化贸易城分店正在办理《卫生许可证》的延期手续；呼和浩特市大召分店正在办理《卫生许可证》过程中。

④专利及特许经营权情况

截至本报告书签署日，福成餐饮无专利情况，公司以直营店经营模式运行，不存在特许经营情况。

8、福成餐饮主要负债情况

根据国富浩华会计师事务所出具的国浩专审字[2013]227A0196号《审计报告》，截至2012年12月31日，福成餐饮主要负债（合并口径）情况如下：

项目	金额（万元）	占总负债比例%
流动负债	6,389.98	99.80%
其中：短期借款	0.00	0.00%
应付票据	0.00	0.00%
应付账款	3,555.00	55.52%
应付职工薪酬	1,628.95	25.44%
应交税费	717.94	11.21%
非流动负债	12.66	0.20%

9、福成餐饮对外担保情况

截至本报告书签署日，福成餐饮无对外担保事项。

10、股权转让前置条件

本次交易将购买福成餐饮100%股权，不存在需要其他股东同意的情况。本次购买福成餐饮的股权符合福成餐饮公司章程规定的转让前置条件。

11、福成餐饮最近三年的资产评估、交易、增资或改制情况

(1) 2011年1月，福成餐饮第一次股权转让

2010年11月6日，因滕再生自2008年至今一直担任福成餐饮总经理，为了进一步发挥其主动性和能动性，提升福成餐饮经营业绩，为股东带来更多投资回报，福成餐饮股东福生投资与滕再生签署了《股份转让协议》，福生投资同意将其持有的福成餐饮750万股股份转让给滕再生。本次股权转让以福成餐饮账面净资产

为定价依据，截至2010年10月底福成餐饮账面每股净资产为1.57元/股，经双方协商，本次股权转让价格最终确定为1.6元/股。

(2) 2011年2月，福成餐饮第二次股权转让

2010年12月，为了引入专业投资公司，进一步优化福成餐饮股权结构，和辉创投与福生投资及福成餐饮签署了《股权转让协议》，福生投资同意将其持有的福成餐饮650万股股份转让给和辉创投。本次股权转让以福成餐饮每股收益为基础，并参考市场同时期、同类型企业股权转让采用的市盈率指标确定。2010年福成餐饮未经审计净利润为2,415.98万元，每股净利润为0.48元/股，经双方协商，本次股权转让价格最终确定为3元/股（对应市盈率为6.25倍）。本次转让完成后和辉创投持有福成餐饮13%的股权。

由于福成餐饮上述两次股权转让的目的不同，采取了不同的定价方式。福生投资向滕再生转让股权依据每股净资产确定转让价格，福生投资向和辉创投转让股权采取市场化的市盈率定价法确定转让价格，因此两次股权转让的转让价格存在差异。

除上所述外，福成餐饮最近三年不存在其他交易、增资或改制情况。除本次重组涉及的资产评估外，未进行其他资产评估。

(二) 福成食品

1、福成食品基本情况

名称：三河市福成都市食品有限公司

法定代表人：李高生

企业性质：有限责任公司（自然人投资或控股）

注册资本：壹亿伍仟万元

实收资本：壹亿伍仟万元

住所：三河市高楼镇高庙村东

企业法人营业执照注册号：131082000031736

税务登记证号：冀廊地税三河字 131082593574578

冀廊国税三河字 131082593574578

成立日期：2012年4月11日

经营范围：销售预包装食品。（食品流通许可证有效期至 2015 年 3 月 25 日）

2、福成食品历史沿革

（1）2012 年 4 月，福成食品设立

三河市福成都市食品有限公司成立于 2012 年 4 月 11 日，系由李高生和李高起共同出资设立。福成食品设立时注册资本 15,000 万元，根据其公司章程，公司成立时首期出资为 5,000 万元，其中李高生和李高起分别以同等货币资金出资 2,500 万元，分别占首期实缴出资的 50%，余下注册资本自公司成立两年内支付。

三河诚成会计师事务所对福成食品各股东首次出资情况进行了审验，并出具了三诚会验字[2012]第 060 号验资报告。

2012 年 4 月 11 日，福成食品取得三河市工商行政管理局核发的注册号为 131082000031736 的企业法人营业执照。

福成食品设立时，各股东出资额及出资比例如下：

单位：万元

股 东	认缴出资额	实缴出资额	出资比例
李高生	7,500.00	2,500.00	50.00%
李高起	7,500.00	2,500.00	50.00%
合 计	15,000.00	5,000.00	100.00%

（2）2012 年 5 月，福成食品完成第二期出资

2012 年 4 月 16 日，经福成食品股东会决议，同意股东缴足注册资本，其中李高生和李高起分别均以货币资金缴纳 5,000 万元缴纳注册资本，本次出资后，福成餐饮的实收资本变更为 15,000 万元。

三河诚成会计师事务所对福成食品各股东本次出资情况进行了审验，并出具了三诚会验字[2012]第 087 号验资报告。

2012 年 5 月 2 日，福成食品完成本次工商变更登记。

本次出资后，各股东出资额及出资比例如下：

单位：万元

股 东	认缴出资额	实缴出资额	出资比例
李高生	7,500.00	7,500.00	50.00%
李高起	7,500.00	7,500.00	50.00%
合 计	15,000.00	15,000.00	100.00%

(3) 2013年2月，福成食品股权转让

2013年2月25日，经福成食品股东会决议，同意股东李高起将其持有的7,500万元股份转让给其父李福成，同时相应修改公司章程。李高起与李福成于2013年2月25日签署《股权转让合同》，李高起同意将其持有的7,500万元出资额以零对价转让给李福成。本次转让完成后，李福成持有福成食品50%的股权。

2013年2月27日，福成食品完成本次工商变更登记。

本次股权转让后，各股东出资额及出资比例如下：

单位：万元

股 东	出资额	出资比例
李高生	7,500.00	50.00%
李福成	7,500.00	50.00%
合 计	15,000.00	100.00%

本次股权转让后至今，福成食品股权结构未发生变化。

截至本报告书签署日，福成食品注册资本已全部缴足，不存在出资不实或影响其合法存续的情况。

3、福成食品的产权结构和股权控制关系

截至本报告书签署日，福成食品产权控制情况如下：

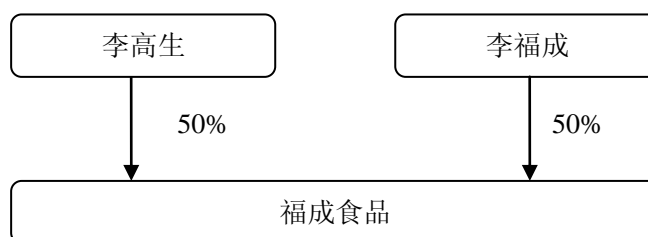

福成食品为李福成和李高生父子二人共同控制。李福成和李高生的基本情况见“第三节 交易对方情况/二、交易对方基本情况/（六）李福成、李高生基本情况”。

4、福成食品主营业务发展情况

2009年福成五丰肉类制品分公司发生火灾之后，一直采取租赁第三方生产场地的方式进行生产，对上市公司生产经营和人员稳定都造成了一定影响，公司

迫切需要新建生产场地，但由于上市公司资金不充裕，没有能力进行建设。为此，公司实际控制人李福成、李高生父子自行出资在燕郊进行了生产设施的建造，并于 2012 年初建成。上述生产设施主要为位于三河市燕郊开发区高庙村东侧的 2 万吨肉制品生产车间及其配套设施，包括生产车间以及保温、制冷、通风、电力、污水处理、绿化等配套设施。2012 年 4 月，福成食品成立，李福成、李高生依据原始建造成本，将上述生产设施以 1.15 亿元的价格转让给福成食品，由福成食品租赁给上市公司使用并收取一定租赁费用，除此之外福成食品未开展其他经营业务。

为了核实上述生产设施原始建造成本，确认关联交易的公允性，2013 年 4 月 20 日，中博信工程造价咨询有限公司出具中博信[2013]009 号《工程预算造价咨询报告书》，确定上述生产设施于基准日 2012 年 12 月 31 日的工程预算造价为 1.156 亿元。2013 年 5 月 5 日，北京中企华资产评估有限责任公司出具中企华评报字（2013）第 11072 号《评估咨询报告》，确定上述生产设施于基准日 2012 年 12 月 31 日的评估价值为 12,457.03 万元。

5、福成食品最近一年主要财务数据

（1）资产负债表主要数据

单位：万元

项 目	2012 年 12 月 31 日
资产总计	16,946.22
负债合计	2,015.46
所有者权益合计	14,930.76

（2）利润表主要数据

单位：万元

项 目	2012 年度
营业收入	254.48
利润总额	-69.24
净利润	-69.24

（3）现金流量表主要数据

单位：万元

项 目	2012 年度
-----	---------

经营活动现金流量净额	-77.27
投资活动现金流量净额	-12,170.57
筹资活动现金流量净额	15,000.00
现金及现金等价物净增加额	2,752.16

6、福成食品主要资产的权属状况

(1) 固定资产

截至2012年12月31日，福成食品的固定资产概况如下：

单位：万元

固定资产类别	账面原值	账面净值	成新率
房屋及建筑物	7,692.65	7,564.35	98.33%
机器设备	3,807.35	3,664.57	96.25%
合计	11,500.00	11,228.92	97.64%

截至本报告书签署之日，福成食品拥有自有房产1处，具体情况如下：

房屋所有权证	座落	登记时间	建筑面积 (m ²)	规划用途	房屋所有权人
三河市房权证 燕字第165432号	三河市燕郊开发区高庙村东侧，庄户村北侧肉制品加工车间	2012年11月21日	22,557.01	车间	福成食品

(2) 无形资产

① 土地使用权

截至本报告书签署之日，福成食品拥有土地使用权2处，具体情况如下：

序号	土地使用证	座落	使用权类型	使用面积 (m ²)	地类(用途)	截止期限	土地使用权人
1	三国用(2013)第025号	高庙村东侧、庄户村北侧	出让	42,042	工业用地	2062年7月22日	福成食品
2	三国用(2013)第026号	高庙村东侧、庄户村北侧	出让	60,472	工业用地	2062年7月22日	福成食品

② 业务经营资质

许可证	证书号码	有效期限
-----	------	------

食品流通许可证	SP1310821210016631	2012年3月26日至2015年3月25日
---------	--------------------	-----------------------

截至本报告书签署日，福成食品无商标、专利及特许经营权情况。

(3) 租赁资产情况

福成食品的锅炉设备目前所使用房屋系李高生自行投资建设，上述房屋及设备所占用的4,060.80平方米土地，系李高生于2011年5月28日从三河市高楼镇庄户村村民委员会处租赁，该土地承租期30年，自2011年6月1日至2041年5月31日止，年租金33,501.60元，承租期承租金共计1,005,048.00元。

2013年5月28日李高生签署承诺函，承诺上述租赁费全部由其承担，该地块及地上房屋由福成食品无偿使用。

因上述锅炉房所占地块为租用的集体建设用地，锅炉房未办理产权手续。三河市国土资源局、燕郊高新区住房和规划建设局已出具说明，确认上述租用土地为集体建设用地，在未来5年内不存在被征收并出让给他人的计划，在未来5年内也不存在改变土地规划、变更现有用途的计划。李高生也已出具承诺，如福成食品或承租方因使用上述锅炉房及其所占地块遭受任何处罚，其本人将赔偿福成食品或承租方由此产生的任何损失；如因政府部门要求拆除上述锅炉房等任何原因导致福成食品或承租方无法继续使用该锅炉房，其本人将尽一切可能之努力，另建锅炉房供福成食品或承租方使用，保证福成食品厂房及生产设施能够正常运行，并赔偿福成食品及承租方停产损失、因锅炉房搬迁发生的额外支出等任何损失。

7、福成食品主要负债情况

根据国富浩华会计师事务所出具的国浩审字[2013] 227A0231号《审计报告》，截至2012年12月31日，福成食品主要负债（合并口径）情况如下：

项目	金额（万元）	占总负债比例（%）
流动负债	2,015.46	100.00
其中：短期借款	-	-
应交税费	58.26	2.89
其他应付账款	1,957.20	97.11
非流动负债	-	-

8、福成食品对外担保情况

截至本报告书签署日，福成食品无对外担保事项。

9、福成食品股权转让前置条件

本次交易将购买福成食品 100% 股权，不存在需要其他股东同意的情况。本次购买福成食品的股权符合福成食品公司章程规定的转让前置条件。

10、福成食品设立至今的资产评估、交易、增资或改制情况

2012 年 4 月，李福成、李高生将位于三河市燕郊开发区高庙村东侧的肉制品生产车间及其配套设施以 1.15 亿元的价格转让给福成食品，此次交易具体情况及所涉及的资产评估情况详见本节“一、交易标的资产的基本情况\（二）福成食品基本情况\4、福成食品主营业务发展情况”。

2013 年 5 月 10 日，中企华评估就本次重组对福成食品出具了相关评估报告，具体情况详见本节“二、标的资产评估结果\（二）福成食品 100% 股权评估情况”。

除上所述外，福成食品设立至今不存在其他资产评估、交易、增资或改制情况。

二、标的资产的评估结果

评估机构北京中企华资产评估有限责任公司本次对福成餐饮分别采用收益法和市场法进行评估，对福成食品采用资产基础法进行评估，并根据具体情况，福成餐饮采用收益法评估结果作为最终评估结果，福成食品采用资产基础法评估结果作为最终评估结果。截止评估基准日 2012 年 12 月 31 日，最终评估结果见下表：

单位：万元

项 目	账面价值	评估价值	增减值	增值率
福成餐饮全部股权价值	15,443.27	59,355.00	43,911.73	284.34%
福成食品全部股权价值	14,930.76	16,189.87	1,259.11	8.43%
合计	30,374.03	75,544.87	45,170.84	148.72%

（一）福成餐饮 100% 股权评估情况

1、标的资产的评估方法

企业价值评估的基本方法主要有收益法、市场法和资产基础法。

中企华评估根据评估目的、评估对象、价值类型、资料收集情况等相关条件，以及三种评估基本方法的适用条件，本次评估选用收益法和市场法，理由如下：

被评估单位主营为餐饮企业，2011年、2012年净资产收益率分别为31%、23%。2011年、2012年固定资产加长期待摊费用占总资产比例分别为59%、48%，作为餐饮企业其经营团队、口碑、店铺的选址、网点的分布、调料配置秘方、菜品研发、对目标客户的了解和熟悉等对经营有重大影响的因素采用资产基础法很难测算，因此不采用资产基础法评估。餐饮企业价值主要体现在未来盈利上，更适用于收益法评估。同时餐饮类企业营业主要盈利指标和收益模式类似，可比性较强，有相关餐饮类企业可作为可比公司比较的基础资产，可采用市场法评估。

2、收益法的具体评估情况

根据中企华评估出具的中企华评报字(2013)第1108-01号评估报告，在评估基准日2012年12月31日，福成餐饮（母公司）总资产账面价值为20,325.47万元，总负债账面价值为4,882.20万元，净资产账面价值为15,443.27万元。收益法评估后的全部股东权益评估价值为59,355.00万元，增值额为43,911.73万元，增值率为284.34%。

本次收益法评估的总体思路为：对于母公司和长期股权投资单独进行整体评估，按照下述公式加总后得到被评估单位的净资产价值：被评估单位收益法评估值=母公司股东全部权益价值+控股长期投资评估值×持股比例

本评估报告选用现金流量折现法中的企业自由现金流折现模型。

(1) 具体模型

股东全部权益价值=企业整体价值-付息债务价值。其中：

①企业整体价值=经营性资产价值+溢余资产价值+非经营性资产负债价值

$$\text{②企业经营性资产价值 } P = \sum_{i=1}^n \frac{F_i}{(1+r)^{i-0.5}} + \frac{F_n}{r \times (1+r)^{n-0.5}}$$

其中：P：评估基准日的企业经营性资产价值；

F_i ：评估基准日后第*i*年预期的企业自由现金流量；

F_n ：预测期末年预期的企业自由现金流量；

r：折现率(此处为加权平均资本成本,WACC)；

n: 预测期;

i: 预测期第 i 年;

③企业自由现金流量=息前税后净利润+折旧与摊销-资本性支出-营运资金增加额

$$\textcircled{4} \text{权益资本成本 } K_e = r_f + \text{MRP} \times \beta_L + r_c$$

其中: r_f : 无风险收益率;

MRP: 市场风险溢价;

β_L : 权益的系统风险系数;

r_c : 企业特定风险调整系数。

(2) 主要评估参数选取情况

①收益期和预测期确定

本评估报告假设被评估单位评估基准日后永续经营, 相应的收益期为无限期。收益期具体划分为预测期和预测期后两个阶段: 预计被评估单位于 2017 年达到稳定经营状态, 故预测期截止到 2017 年底; 从 2018 年开始在 2017 年基础上永续经营。

②收益和自由现金流预测情况

单位: 万元

项目名称	2013 年	2014 年	2015 年	2016 年	2017 年	永续期
一、营业收入	43,476.87	53,187.29	61,173.72	67,758.85	72,691.64	72,691.64
减: 营业成本	15,600.80	19,351.70	22,384.78	24,740.60	26,557.97	26,557.97
营业税金及附加	2,688.72	3,147.97	3,560.89	3,921.59	4,189.45	4,189.45
销售费用	19,092.53	23,369.92	26,860.60	29,698.92	31,190.94	31,190.94
管理费用	973.73	1,006.65	1,020.42	962.22	969.17	969.17
二、营业利润	5,121.09	6,311.05	7,347.03	8,435.52	9,784.11	9,784.11
三、息税前营业利润	5,121.09	6,311.05	7,347.03	8,435.52	9,784.11	9,784.11
减: 经营现金税	1,280.27	1,577.76	1,836.76	2,108.88	2,446.03	2,446.03
四、息前税后营业利润	3,840.82	4,733.29	5,510.27	6,326.64	7,338.08	7,338.08
加: 折旧与摊销	3,065.85	3,345.11	3,455.07	3,205.01	3,178.09	3,178.09
减: 营运资本变动	-2.55	483.08	394.95	315.78	197.66	-

资本性支出	3,819.85	2,756.05	3,015.50	3,305.50	1,100.00	3,178.09
五、自由现金流	3,089.37	4,839.27	5,554.89	5,910.37	9,218.51	7,338.08

③无风险收益率的确定

根据 WIND 资讯系统所披露的信息，10 年期国债在评估基准日的到期年收益率为 3.5738%，本评估报告以 3.5738% 作为无风险收益率。

④权益系统风险系数的确定

被评估单位的权益系统风险系数 $\beta_L = [1 + (1 - t) \times D/E] \times \beta_U$

其中： β_L ：有财务杠杆的权益的系统风险系数；

β_U ：无财务杠杆的权益的系统风险系数；

t：被评估企业的所得税税率；

D/E：被评估企业的目标资本结构。

通过 WIND 资讯系统查询了西安饮食、全聚德、湘鄂情 3 家沪深 A 股可比上市公司 2012 年 12 月 31 日的 β_L 值，然后根据可比上市公司的所得税率、资本结构换算成 β_U 值，并取其平均值 1.2162 作为被评估单位的 β_U 值。被评估单位预测不需负债，故 $\beta_L = \beta_U = 1.2162$ 。

⑤市场风险溢价的确定

市场风险溢价 $MRP = \text{成熟股票市场的基本补偿额} + \text{国家风险补偿额}$

成熟股票市场的基本补偿额取 1928-2012 年美国股票与国债的算术平均收益差 5.88%；国家风险补偿额(MRP)取 1.05%。

⑥企业特定风险调整系数的确定

根据企业目前规模和状况，特定风险调整系数取 2%。

⑦折现率的确定

被评估单位的权益资本成本：

$$K_e = R_f + \beta \times MRP + R_c = 3.5738\% + 1.2162 \times 6.93\% + 2\% = 14\%$$

⑧预测期后的价值确定

预测期后的收益以稳定年度的收益进行预测，即 2018 年以 2017 年的收益为

基础进行预测。

⑨其他资产和负债的评估

A、非经营性资产和负债的评估

评估基准日的非经营性资产评估值合计为-3.98万元。具体包括：

其他应收款中押金和保证金等 147.40 万元，递延所得税资产 12.43 万元，其他应付款中的押金和保证金 163.81 万元，均与被评估单位的生产经营活动无直接关系，将其作为非经营性资产、负债，本次评估采用成本法评估。

B、溢余资产的评估

将被评估单位扣除最低现金保有量之外的货币资金 3,598.14 万元作为溢余资产。

C、长期股权投资的估算及分析

长期股权投资评估值=控股长期投资评估值×持股比例

对于全资子公司三河市隆泰达餐饮配送有限公司：采用收益法进行评估，评估价值为 6,373.63 万元。其收益法具体评估模型和具体参数选取同母公司福成餐饮，其收益和自由现金流预测情况如下：

单位：万元

项目名称	2013 年	2014 年	2015 年	2016 年	2017 年	永续期
一、营业收入	12,343.76	15,181.03	17,484.48	19,281.18	20,670.20	20,670.20
减：营业成本	10,928.92	13,511.69	15,566.04	17,168.19	18,406.53	18,406.53
营业税金及附加	17.62	29.28	33.62	36.74	39.31	39.31
销售费用	542.37	603.68	656.57	691.04	726.80	726.80
管理费用	4.81	5.92	6.82	7.52	8.06	8.06
二、营业利润	850.03	1,030.46	1,221.42	1,377.69	1,489.50	1,489.50
三、息税前营业利润	850.03	1,030.46	1,221.42	1,377.69	1,489.50	1,489.50
减：经营现金税	212.51	257.62	305.36	344.42	372.37	372.37
四、息前税后营业利润	637.52	772.85	916.07	1,033.27	1,117.12	1,117.12
加：折旧与摊销	24.73	25.25	24.46	20.45	24.04	24.04
减：营运资本变动	422.14	416.58	336.29	261.79	203.57	-
资本性支出	2.50	6.00	2.50	41.00	2.50	24.03
五、自由现金流	237.62	375.52	601.74	750.92	935.09	935.09

对于控股子公司呼和浩特润成餐饮配送有限公司：截止基准日尚未经营，主要资产为拥有的位于呼和浩特市的土地使用权，采用成本法评估，评估价值为932.34万元。评估结果具体如下：

资产基础法评估结果汇总表

评估基准日：2012年12月31日

单位：万元

项 目		账面价值	评估价值	增减值	增值率%
		A	B	C=B-A	D=C/A×100%
流动资产	1	3.87	3.89	0.03	0.66
非流动资产	2	688.88	968.34	279.46	40.57
其中：长期股权投资	3	-	-	-	
投资性房地产	4	-	-	-	
固定资产	5	28.28	31.13	2.85	10.07
在建工程	6	93.62	-	-93.62	-100.00
油气资产	7	-	-	-	
无形资产	8	566.97	937.21	370.24	65.30
其中：土地使用权	9	566.97	937.21	370.24	65.30
其他非流动资产	10	-	-	-	
资产总计	11	692.75	972.23	279.49	40.34
流动负债	12	39.90	39.90	-	-
非流动负债	13	-	-	-	
负债总计	14	39.90	39.90	-	-
净资产	15	652.85	932.34	279.49	42.81

福成餐饮长期股权投资评估结果为： $6,373.63+932.34*65.12\%=6,980.77$ 万元

3、市场法评估情况

根据中企华评估出具的中企华评报字(2013)第1108-01号评估报告，在评估基准日2012年12月31日，福成餐饮总资产账面价值为20,325.47万元，总负债账面价值为4,882.20万元，净资产账面价值为15,443.27万元。市场法评估后股东全部权益价值为62,804.00万元，增值额47,360.73万元，增值率306.68%。

(1) 具体评估模型

本次评估选用上市公司比较法，价值比率为企业价值(EV)倍数，即： $EV/EBITDA=企业价值/税息折旧及摊销前利润$ 。

(2) 具体评估参数选取情况

①选择可比企业

依据被评估单位的主营业务内容、经营结构、范围及经营模式，本次选择在深圳主板上市的 A 股企业全聚德、湘鄂情及西安饮食作为可比上市公司。

②选择、计算、调整价值比率

评估基准日三个可比公司价值比率 $EV/EBITDA$ 分别为 13.98、14.41 和 20.47，对非经营性资产、负债进行调整后分别为 13.1、12.4 和 17.1（其中权益价值按评估基准日收盘价计算，少数股东权益市值按账面值 1.5 倍计算，付息债务市值与账面值一致）。

在针对影响企业价值倍数的主要因素进行调整后，福成餐饮的企业价值倍数 $EV/EBITDA$ 为 11.3。

③运用价值比率

在计算并调整参考企业的价值比率后，与评估对象相应的财务数据或指标相乘，计算得到需要的权益价值或企业价值。

根据福成肥牛 2012 年息税折旧、摊销前利润，计算出福成餐饮经营性资产价值评估值为： $7,979.70 \times 11.3 = 90,171$ 万元。

④其他因素调整

经其他因素调整后，采用市场法评估，福成餐饮的股东全部权益价值为 62,804 万元。其他因素具体如下：

A、流动性折扣

收集并研究了从 2002 年到 2011 年 IPO 的 1,200 多个新股的发行价，分别研究其与上市后第一个交易日收盘价、上市后 30 日价、60 日价以及 90 日的价之间的关系。从 2002 年到 2011 年的十年中每个行业的市场流动性折扣是不相同的，最高的折扣率为 43% 左右，最低的折扣率为 7.8% 左右，全部行业的平均值为 30.6%。

市场流动性折扣确定为 35%，即市场流动性折扣为 $90,171 \times 35\% = 31,560$ 万元。

B、未合并子公司价值

对于长期投资中三河市隆泰达餐饮配送有限公司：在计算公司息税折旧、摊销前利润已包含，故不再计入未合并子公司价值。

对于长期投资中呼和浩特市润成餐饮配送有限公司：本次评估采用成本法进行评估，并计入未合并子公司价值，该子公司价值为 607.14 万元。

C、非经营性资产

福成餐饮评估基准日非经营性资产与负债为 3,585.95 万元。

D、付息债务

从企业价值中减除付息债务、少数股东权益等，即为公司的权益价值。被评估单位无付息债务。

4、本次最终评估结果

(1) 评估结果选取

收益法评估后的股东全部权益价值为 59,355.00 万元，市场法评估后的股东全部权益价值为 62,804.00 万元，两者相差 3,449.00 万元，差异率为 5.81%。

采用市场法评估，与福成餐饮具有可比性的公司，其主要利润中有部分来源于企业的对外投资的投资收益，由于上市公司公开的对外投资的业务信息、财务资料有限，影响估值的准确性。采用市场法评估，还需要用到可比公司评估基准日的价值比率，涉及到评估基准日市场对这些公司的评价，有可能高估或低估。而这些公司基本面并没有发生明显变化。如果选择这些公司作为可比公司，价值比率也将相应波动，估值会受到市场可能出现的错误评价影响。

采用折现现金流量对目标公司进行价值评估，公司的价值等于未来现金流量的现值，估值基于被评估公司的规模及利润增长情况和现金流金额大小，受市场错误的影响会小得多。

中企华评估根据上述分析，本评估报告评估结论采用收益法评估结果，即：福成肥牛餐饮管理有限公司的股东全部权益价值评估结果为 59,355.00 万元。

(2) 评估增值原因

采用收益法评估后增值额为 43,911.73 万元，增值率为 284.34%。增值原因如下：

福成餐饮为轻资产企业，其主要盈利来源为公司的经营收益。2011年、2012年净资产收益率分别为31%、23%。2012年固定资产加长期待摊费用占总资产比例分别为59%、48%。基准日公司持有现金（含银行存款）4,547.79万元，占总资产22%，公司现金充裕，经营状况较好。

福成餐饮已搭建连锁经营的管理团队和培训团队，截止基准日已拥有直营连锁店54家，按照公司的经营计划2013至2016年每年将新增加10家以上分店，预计2016年分店数量达到100家的规模。

轻资产、高净资产收益率造成公司股权价值高于账面净资产价值。

（二）福成食品100%股权评估情况

1、标的资产的评估方法

企业价值评估的基本方法主要有收益法、市场法和资产基础法。中企华评估根据评估目的、评估对象、价值类型、资料收集情况等相关条件，以及三种评估基本方法的适用条件，本次评估选用资产基础法，理由如下：

从实现本次资产评估基本目的的角度出发，从评估角度和评估途径的直接程度来考虑三大评估方法的选择次序，应该是市场法、收益法、成本法。因采用市场法受到相近案例的客观条件限制，故本项目不宜采用市场法评估；因本次被评估单位的主要资产是为委托方使用而建设的，目前出租给委托方使用，租金水平由双方商定，由于该资产为转为委托方使用而建设的市场没有类似租赁市场，无法确定市场公允租金，故本项目也不宜采用收益法评估；通过分析委估企业的资产结构，账面固定资产占总资产比重为66%，土地占总资产比重为14%，合计占总资产82%。实物资产经过现场勘察核实采用重置成本法评估，成本法可操作性强，评估结果较为客观、合理，并能比较公正、客观、合理的反映企业目前的资产状况及股权价值。因此，最终确定本次采用成本法进行评估。

2、资产基础法的具体评估情况

根据中企华评估出具的中企华评报字（2013）第1108-02号资产评估报告书：在评估基准日2012年12月31日，经资产基础法评估，福成食品总资产账面价值为16,946.22万元，评估价值为18,205.33万元，增值额为1,259.11万元，增值率为7.43%；总负债账面价值为2,015.46万元，评估价值为2,015.46万元；净资

产账面价值为 14,930.76 万元，净资产评估价值为 16,189.87 万元，增值额为 1,259.11 万元，增值率为 8.43%。

资产基础法具体评估结果详细如下：

资产基础法评估结果汇总表

评估基准日：2012 年 12 月 31 日

单位：万元

项目		账面价值	评估价值	增减值	增值率%
		A	B	C=B-A	D=C/A×100
流动资产	1	3,091.47	3,093.19	1.72	0.06
非流动资产	2	13,854.75	15,112.14	1,257.39	9.08
其中：长期股权投资	3	-	-	-	
投资性房地产	4	-	-	-	
固定资产	5	11,228.92	12,457.03	1,228.10	10.94
在建工程	6	-	-	-	
油气资产	7	-	-	-	
无形资产	8	2,625.83	2,655.11	29.28	1.12
其中：土地使用权	9	2,625.83	2,655.11	29.28	1.12
其他非流动资产	10	-	-	-	
资产总计	11	16,946.22	18,205.33	1,259.11	7.43
流动负债	12	2,015.46	2,015.46	0.00	0.00
非流动负债	13	-	-	-	
负债总计	14	2,015.46	2,015.46	0.00	0.00
净资产	15	14,930.76	16,189.87	1,259.11	8.43

本次评估增减值主要原因如下：

总资产账面价值为 16,946.22 万元，评估价值为 18,205.33 万元，增值额为 1,259.11 万元，增值率为 7.43%。主要原因是固定资产增值所致。企业入账的固定资产仅是预估房产一项，其中包含：2 万吨肉制品加工车间、机器设备、地面与道路、厂区绿化、电力设备、锅炉与供气网络等，企业入账时账面值不包含建设单位管理费、设计费等工程前期费，资金成本等项，本次资产评估按照正常工程计算以上费用，并在评估值中考虑。故资产较原值较大增值。

3、资产基础法的具体评估方法

资产基础法是指在合理评估企业各项资产价值和负债的基础上确定评估对

象价值的评估思路。本次主要资产及负债的具体评估方法如下：

(1) 流动资产

评估范围内的流动资产主要包括货币资金、其他应收款、存货。

①货币资金，包括现金和银行存款，通过现金盘点、核实银行对账单、银行函证等，以核实后的价值确定评估值。

②应收款项在核实无误的基础上，采用个别认定与账龄分析相结合的方法确定评估值，同时将评估基准日计提的坏账准备评估为零。

③在用低值易耗品，采用成本法进行评估。按清查盘点结果，将低值易耗品的现行购置或制造价格加上合理的其他费用得出重置价值，再根据实际状况确定综合成新率，相乘后得出低值易耗品的评估值。

(2) 机器设备

对于机器设备主要采用成本法进行评估，成本法计算公式如下：

评估值=重置全价×综合成新率

①重置全价的确定

机器设备重置全价=设备购置费+运杂费+安装工程费+前期及其他费用+资金成本

②综合成新率的确定

主要依据设备经济耐用年限、已使用年限，通过对设备使用状况、技术状况的现场勘察了解，确定其尚可使用年限，然后按以下公式确定其综合成新率。

综合成新率=尚可使用年限/(尚可使用年限+已使用年限)×100%

(3) 房屋构筑物

对房屋、构筑物主要采用成本法进行评估，成本法计算公式如下：

评估值=重置全价×综合成新率

①房屋建筑物重置全价的确定

重置全价=建安综合造价+前期及其他费用+资金成本

②综合成新率的确定

综合成新率按照以下公式确定：

综合成新率=尚可使用年限/(已使用年限+尚可使用年限)

(4) 土地使用权

根据《城镇土地估价规程》，通行的估价方法有市场比较法、收益还原法、剩余法、成本逼近法、基准地价系数修正法等。

本次评估，土地的用途为工业用地，根据 2011 年 1 月 1 日《廊坊市土地级别及基准地价表》，估价对象位于燕郊基准地价覆盖范围内，故评估采用基准地价系数修正法；另经过评估人员的实地勘察和认真分析，考虑到宗地所在区域的土地取得费用和土地开发成本费用的资料较齐全，可采用成本逼近法评估；本次土地评估采用基准地价系数修正法、成本逼近法评估待估宗地的价值。其中：

①基准地价系数修正法的计算公式

$$V=V1b \times (1 \pm \sum Ki) \times Kj$$

其中：V——土地价格；

V1b——某一用途土地在某一土地级上的基准地价；

$\sum Ki$ ——宗地地价修正系数；

Kj——估价期日、容积率、土地使用年期等其他修正系数。

②成本逼近法的计算公式

土地价格 = 土地取得费及相关税费 + 土地开发费 + 投资利息 + 投资利润 + 土地增值收益

③待估宗地出让地价的确定

待估宗地采用基准地价系数修正法和成本逼近法进行评估，以上二种方法均适用于估价对象。由于两种方法评估得出的结果相差不大，最终取两种结果的算术平均值作为本次评估的土地出让价。

5、评估结论

中企华评估本次评估结论最终采用资产基础法评估结果，即三河市福成都市食品有限公司的股东全部权益价值评估结果为 16,189.87 万元。

三、交易标的主营业务的具体情况

福成食品成立于 2012 年 4 月，成立至今除将主要资产出租给上市公司使用并收取租赁费外，未开展其他经营业务。

福成餐饮主要以经营“特色肥牛火锅”为主，同时兼营烤肉、自助等餐饮业务。依托“福成肥牛”品牌效应，福成餐饮业务稳步发展，市场认知度逐步提升。福成餐饮门店经营采用直营连锁模式，主要分布于黄河以北地区。

（一）餐饮业务经营概况

2010年末、2011年末、2012年末福成餐饮分别拥有门店41家、51家、54家。截至本报告书签署日，福成餐饮拥有直营店56家，业务范围已扩展至华北、东北等地，其中北京区域门店18家、燕郊区域门店6家、河北区域（除燕郊外）门店11家、东北区域门店4家、内蒙区域门店17家。2011年度福成餐饮营业收入3.62亿元；2012年度福成餐饮营业收入4.13亿元。

福成餐饮业务采用直营连锁经营方式，主要产品线为火锅，同时兼顾烤肉及自助等。最近两年福成餐饮主营业务收入情况如下：

单位：万元

主要产品线	2012年度	2011年度
火锅	36,917.76	32,874.95
烤肉	1,487.31	1,395.90
自助	1,738.93	1,416.83
其他	1,164.60	536.16
合计	41,308.60	36,223.84

（二）餐饮业务主要产品生产及服务流程图

火锅作为福成餐饮主要产品线，其主要生产及服务流程图如下：

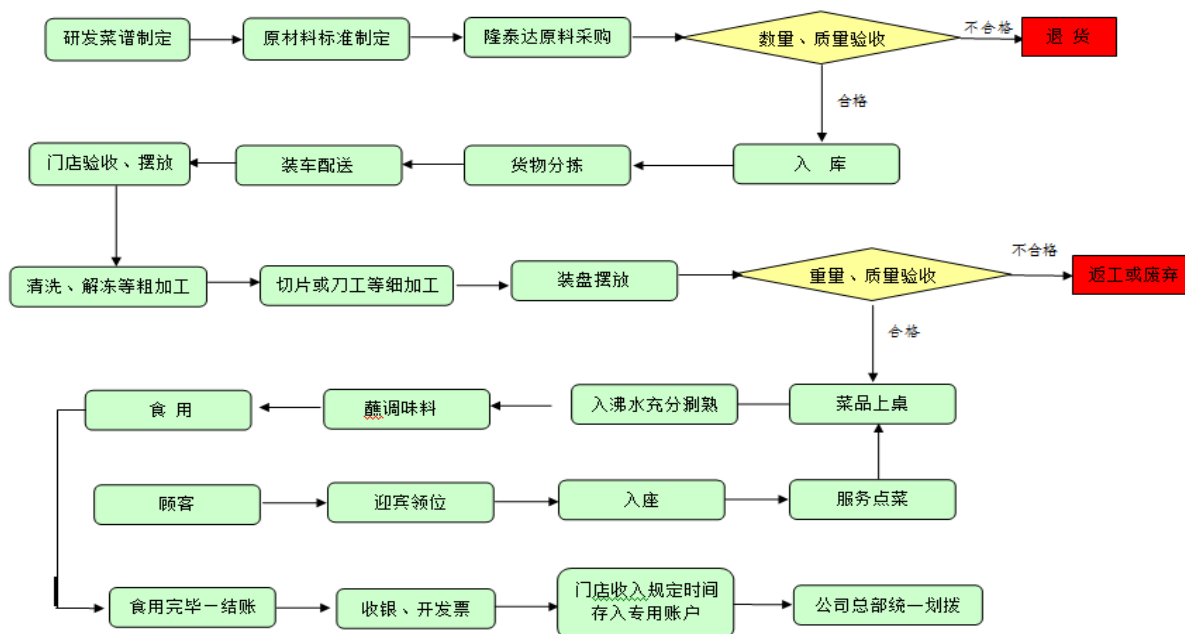

(三) 餐饮业务主要经营模式

1、采购模式

福成餐饮对于大宗食材及涉及食品安全的关键物品物料，实行集中采购，公司根据门店经营需求制定采购计划，进行统一采购和配送；对于新鲜蔬菜、其他食材、杂品及当地酒水品种等，由门店自行采购。

公司最近两年的统一采购情况如下：

单位：万元

年度	统一采购		店面自采	
	金额	占全年总采购比例	金额	占全年总采配比例
2012年	13,164.40	77.00%	3,933.00	23.00%
2011年	12,228.24	77.49%	3,552.06	22.51%

2、生产模式

福成餐饮对门店厨房的生产实行统一管理。菜品制定方面，定期由总部研发中心进行《标准菜品库》更新，并制作菜品配料单及操作流程。各门店从《标准菜品库》中选取菜品进行配置，并由总部对门店厨师长进行菜品制作的培训。

公司根据不同菜品特点实行不同的生产方式。牛羊肉一般由公司统一进行采购，各门店自行加工。新鲜蔬菜一般由门店自行采购和加工。对于可实施彻底工业化生产的部分菜品，福成餐饮逐步采用与第三方合作的方式进行工业化生产，

集中配送再到门店后再进行简单深加工。

3、销售模式

福成餐饮火锅业务和烤肉业务采用信息化系统管理的“点菜→供餐→结算”销售模式；自助业务采用“客户自选→结算”的销售模式。

4、连锁经营模式

福成餐饮门店全部采用直营连锁经营模式，店面统一设计、装修，菜品统一研发，大宗原料集中采购和配送，财务集中管理。截至本报告书签署日，福成餐饮拥有 56 家直营店，基本情况如下：

序号	门店	地址	营业面积 (m ²)	2012 年装 修支出 (元)	2011 年装 修支出 (元)	摊销政策
1	燕郊分公司	三河市燕郊开发区行宫东大街燕昌路东侧	528.00	-	-	五年摊销
2	三河西关分店	三河市西关环岛北侧	2,000.00	-	130,374.00	五年摊销
3	燕郊第一分公司	三河市燕郊开发区	1,512.00	-	152,270.00	五年摊销
4	燕郊泰成分公司	三河市燕郊燕高路西侧福成高压走廊用地北侧商业楼	2,533.00	-	2,754,000.00	五年摊销
5	燕郊燕顺路分公司	三河市燕郊开发区燕顺路东侧（上上城三季 8 号楼）	1,270.00	1,357,613.73	464,990.63	五年摊销
6	上上城分公司	三河市燕郊燕顺路福成上上城 25 号楼 B 段	750.00	1,322,039.00	-	五年摊销
7	北京西城分店	北京市西城区西直门外大街 1 号嘉茂购物中心四层 L4-32 及五层 L5-32	650.68	-	-	五年摊销
8	北京西三旗分店	北京市海淀区西三旗建材城中路 6 号 01 层 02A07、08 号	750.00	-	-	五年摊销
9	北京王府井分店	北京市东城区王府井大街 251-253 号北京王府井大厦七层	542.00	-	-	五年摊销
10	北京顺义仁和分店	北京市顺义区顺通路西侧（华同公司）	2,000.00	132,000.00	95,647.00	五年摊销
11	北京仁和裕龙分店	北京市顺义区裕龙花园六区 44 号楼	700.00	132,000.00	95,647.00	五年摊销
12	北京天竺分店	北京市顺义区天竺镇首都机场南平街 12 号	2,801.00	141,500.00	52,088.00	五年摊销
13	北京顺义后沙峪分店	北京顺义区后沙峪镇裕民大街 32 号	1,160.00	38,500.00	1,863,517.25	五年摊销

14	北京宏城国泰分店	北京市顺义区仁和镇前进花园石门苑甲13号(国泰宏城购物广场F5-1)	1,633.00	1,375,023.23	-	五年摊销
15	北京通州北关店	北京市通州区万福家园A区商业楼	1,300.00	-	-	五年摊销
16	北京通州梨园店	北京市通州区云景东路10-1号	849.00	-	55,360.62	五年摊销
17	北京平谷新平东路分店	北京市平谷区平谷镇新平东路1号	1,500.00	-	1,676,256.45	五年摊销
18	北京平谷金乡路店	北京市平谷区平谷镇光明居民西小区甲268排13号	1,700.00	-	-	五年摊销
19	北京怀柔分店	北京市怀柔区迎宾北路59号	1,060.00	-	-	五年摊销
20	北京怀柔雁栖湖店	北京市怀柔区雁栖镇政府东20米	1,400.00	-	-	五年摊销
21	北京怀柔青春路店	北京市怀柔区青春路15号(北起第三间门店)	2,300.00	-	-	五年摊销
22	北京天通苑分店	北京市昌平区东小口镇立汤路186号院1号楼五层F521、F522	988.00	67,444.00	531,417.00	五年摊销
23	北京天通东苑分店	北京市昌平区东小口镇天通苑东苑东三区2号楼	686.00	20,000.00	962,722.42	五年摊销
24	北京回龙观分店	北京市昌平区东小口镇黄平路202号院1号楼一、二层	857.00	1,114,188.13	-	五年摊销
25	遵化西一环路店	遵化市西一环南路9-1号	1,200.00	-	-	五年摊销
26	遵化烤肉分店	遵化市西一环南路	562.86	-	-	五年摊销
27	遵化贸易城分店	遵化市贸易城(文柏北路西侧)	1,009.00	59,800.00	-	五年摊销
28	遵化北二环分店	遵化市北二环东路路北	1,400.00	-	1,260,276.91	五年摊销
29	张家口桥西分店	张家口桥西区西河沿街18号	1,220.00	2,276,597.05	-	五年摊销
30	张家口桥东分店	张家口市桥东区工业路81号	1,535.74	-	-	五年摊销
31	张家口宣化区分店	张家口宣化区东门外大街25号	2,200.00	-	-	五年摊销
32	宣化区新开路分店	张家口宣化区皇苑小区二期工程18、19、20号底商	1,238.25	1,854,328.60	-	五年摊销
33	承德北兴隆街分店	承德双桥区北兴隆街西区2号商业楼	1,600.00	-	-	五年摊销
34	双滦分店	承德双滦区本特顺达楼西侧	1,200.00	-	84,200.00	五年摊销
35	香河五一路店	香河县五一路西侧香河一中门口南侧	1,050.00	-	-	五年摊销
36	通辽永安路分店	通辽市永安路中段(百花新城芙蓉园商业2号楼)	2,179.56	1,853,483.66	27,000.00	五年摊销
37	通辽烤肉分店	通辽市永清大街中段(百合园B区商	705.39	11,715.00	736,906.90	五年摊销

		业一号楼)				
38	通辽和平路分店	通辽市和平路北段(水岸春城商业网)	975.83	71,231.00	-	五年摊销
39	通辽团结路分店	通辽市团结路与明仁大街交汇处	777.74	-	81,700.00	五年摊销
40	呼和浩特市海东路分店	呼和浩特市新城区海东路 610 号	2,000.00	161,222.00	26,358.00	五年摊销
41	呼和浩特市大召分店	呼和浩特市玉泉区大西街友谊西小区坤源商场第一、二层(滨江花园对面)	2,710.20	67,214.00	-	五年摊销
42	呼和浩特市鼓楼分店	呼和浩特市新城区艺术厅南街 5 号	4,080.98	2,634,447.91	61,000.00	五年摊销
43	呼和浩特市如意分店	呼和浩特市如意开发区如意小区物业超市美体中心大楼一层	1,552.00		-	五年摊销
44	呼和浩特市仕奇公园分店	呼和浩特市赛罕区仕奇公园北街和盛嘉园小区 2 号楼	1,811.80	100,607.00	106,623.00	五年摊销
45	呼和浩特市金泉分店	呼和浩特市回民区新华西街金泉小区	1,891.47		-	五年摊销
46	呼和浩特市桥华分店	呼和浩特市赛罕区东影南路 39 号巨华商业楼 1#楼	1,262.85	70,214.80	-	五年摊销
47	呼和浩特市武川分店	武川县可镇青山路	1,800.00	21,088.00	1,325,566.94	五年摊销
48	呼和浩特市公主府分店	呼和浩特市新城区海拉尔大街气象局西巷公主花园小区 11 号楼	1,000.00	6,530.00	1,007,604.90	五年摊销
49	集宁新区分店	集宁区新区乌兰察布路南侧广场	4,255.00	-	477,665.00	五年摊销
50	集宁恩和路分店	集宁安泰小区 12 号楼负一层地上一层	1,400.00	110,000.00	1,688,895.00	五年摊销
51	集宁前进路分店	光明街 34 号	952.52	1,345,686.00	-	五年摊销
52	乌拉特前旗分店	乌拉特前旗乌拉山镇振兴大街(丽馨家园南门)	880.00	21,000.00	954,440.45	五年摊销
53	长春民康分店	南关区民康路 855 号	1,375.00	53,440.50		五年摊销
54	长春珠海路分店	经开区天地十二坊小区 C23 栋 0304 号(租赁期至 2020 年 11 月 9 日)	1,980.00		64,000.00	五年摊销
55	长春建民街分店	南关区文汇路 13 号 16-2 栋 4 室	2,441.00		3,289,378.83	五年摊销
56	白城瑞光分店	白城市瑞光南街 1 号	1,600.00	91,464.00	1,953,555.40	五年摊销

(四) 餐饮业务门店服务能力和销售情况

福成餐饮主要面向大众餐饮消费,服务中端消费市场。公司主要根据原材料、

人工、房租、水电等投入成本，以及市场消费习惯等综合因素进行菜品定价，并根据各门店所处位置、地域消费特征等进行灵活调整。截至 2012 年底，福成餐饮拥有直营店 54 家，各门店 2012 年度服务能力及销售情况如下：

序号	营业收入 (万元)	利润总额 (万元)	净利润 (万元)	日上座率	人均消费 (元)
门店 1	853.97	240.01	180.00	125.06%	96.38
门店 2	653.29	99.64	74.73	120.78%	74.00
门店 3	320.21	7.52	3.48	60.92%	88.26
门店 4	774.75	133.05	99.78	111.56%	75.91
门店 5	802.75	182.32	136.75	88.30%	78.55
门店 6	841.31	180.61	135.46	109.32%	88.04
门店 7	815.67	132.64	97.63	98.74%	78.94
门店 8	292.80	-13.07	-15.19	57.10%	80.00
门店 9	391.91	-18.93	-24.32	59.30%	61.65
门店 10	434.99	25.88	17.41	108.24%	62.85
门店 11	527.80	131.10	98.32	165.18%	85.31
门店 12	1,114.69	247.91	185.88	86.00%	101.85
门店 13	1,010.11	242.80	182.10	132.74%	71.60
门店 14	559.35	93.09	69.81	78.52%	67.38
门店 15	1,996.45	265.65	199.24	105.96%	70.62
门店 16	258.54	-25.87	-27.04	43.64%	66.06
门店 17	849.96	261.24	195.93	93.54%	70.77
门店 18	1,133.42	229.03	159.81	110.62%	71.06
门店 19	819.09	151.94	113.96	108.32%	68.56
门店 20	475.19	65.06	48.79	80.02%	66.20
门店 21	759.37	206.50	154.87	141.96%	73.52
门店 22	197.34	-27.20	-27.97	49.68%	63.82
门店 23	288.18	-25.54	-26.16	68.82%	53.35
门店 24	795.99	85.18	61.35	83.30%	75.84
门店 25	1,056.27	86.53	56.13	108.12%	53.64

门店 26	1,211.39	206.88	155.17	85.22%	69.19
门店 27	319.90	-36.38	-37.68	76.10%	56.62
门店 28	989.85	146.88	107.58	157.18%	55.52
门店 29	1,487.82	265.78	190.57	122.50%	55.09
门店 30	742.30	117.32	87.99	112.38%	61.35
门店 31	1,208.61	242.86	177.8	148.58%	56.72
门店 32	823.50	49.96	36.49	89.36%	63.46
门店 33	546.42	-55.73	-55.73	63.34%	68.24
门店 34	265.36	-61.77	-62.00	98.88%	57.02
门店 35	307.56	-13.51	-15.37	54.68%	72.19
门店 36	680.92	43.60	31.16	74.84%	80.82
门店 37	351.15	-19.61	-22.18	63.08%	77.98
门店 38	413.15	0.34	-6.02	93.82%	57.49
门店 39	638.64	43.35	26.91	142.60%	53.09
门店 40	578.19	-6.72	-12.79	91.70%	65.8
门店 41	1,178.50	322.55	241.92	153.68%	83.42
门店 42	647.63	57.94	42.16	71.84%	93.89
门店 43	729.63	-52.90	-57.21	76.66%	67.68
门店 44	397.5	-3.12	-6.76	86.52%	82.53
门店 45	628.23	67.95	47.71	113.74%	64.96
门店 46	910.50	114.08	84.46	109.20%	54.56
门店 47	783.36	-74.08	-83.86	155.32%	56.36
门店 48	668.34	36.91	24.97	87.54%	64.64
门店 49	1,467.17	392.95	294.72	89.58%	98.00
门店 50	774.80	99.77	74.83	83.10%	67.57
门店 51	913.51	249.46	187.07	170.38%	72.41
门店 52	488.73	-99.28	-99.28	62.94%	65.35
门店 53	562.44	40.48	29.42	80.66%	55.68
门店 54	1,037.65	133.69	94.52	121.72%	54.13

注：上述数据由福成餐饮提供。

（五）原材料和能源及其供应情况

1、主要原材料及能源供应情况

福成餐饮主要原材料最近三年价格变动情况如下：

名称	2012 年		2011 年		2010 年
	单价（元）	同比增幅	单价（元）	同比增幅	单价（元）
牛羊肉类（公斤）	37.39	14.90%	32.54	7.00%	30.41
虾仁（公斤）	40.82	9.79%	37.18	4.44%	35.60
色拉油 20L（件）	164.74	-5.77%	174.83	16.46%	150.12
芝麻（斤）	5.80	3.76%	5.59	-5.89%	5.94

注：上述主要原材料价格数据为当年采购均价。

福成餐饮消耗能源最近三年价格变动情况如下：

名称	2012 年		2011 年		2010 年
	单价（元）	同比增幅	单价（元）	同比增幅	单价（元）
水（吨）	6.19	0.98%	6.13	-2.39%	6.28
电（度）	1.00	-0.99%	1.01	-1.94%	1.03
燃气（m ² ）	2.79	4.89%	2.66	1.53%	2.62

注：上述数据为各门店平均数据，由福成餐饮提供。

上述能耗价格数据为公司各门店加权测算所得。尽管近年市场水电的价格有所上涨，但由于公司位于能耗成本较低地区的新增门店较多，水电均价未出现大幅上涨。同时，为节约能耗，降低营业成本，各门店开始采取相应措施控制能耗，特别是用电方面，部分门店根据日常经营情况采取错峰用电，降低高电价时段的用电量。

2、最近两年向主要供应商的采购情况

最近两年，福成餐饮前五名主要供应商采购情况：

项 目	2012 年	2011 年
前五名供应商合计采购额（万元）	5,426.47	5,612.08
当年采购总额（万元）	12,146.09	11,422.34
前五名供应商合计采购额占比	44.68%	49.13%

最近两年,福成餐饮不存在向单个供应商的采购比例超过总额的 50%或严重依赖少数供应商的情形。

(六) 产品及服务的质量控制管理

1、食品安全控制

(1) 食品安全控制标准

根据《质量管理体系要求》、《食品安全管理体系要求》及相关食品卫生管理标准,公司制定了《食品安全质量管理手册》,对原辅料的验收存储、炊具设备等的清洗消毒、餐具的洗涤消毒和摆放等均制定了实施标准,为保证食品安全提供操作依据。

(2) 食品安全控制措施

福成餐饮建立了完善的食品安全控制体系,从原材料的采购、验收、存储到菜品的加工、售出,公司设立了明确的管理流程。

验收检验人员依据《原辅料采购验收标准》、《原辅料检验规程》对采购原料进行验收,并书写《验收记录》,验收合格的配送至各门店;验收不合格的,按《不合格品控制程序》进行操作。原料到门店后,由门店验收人员进行验收,验收不合格的进行记录,并说明质量不合格原因及处理措施,以确保食材的安全跟踪。

餐前准备阶段,工作人员按规定对设备、器具、工具台等进行消毒;食物生产阶段,不同岗位的工作人员要严格按照所在岗位操作区进行操作,生产流程按照公司制定的标准进行;餐尾阶段,工作人员对余料及时安放处理,对台面进行清理,对废弃物进行垃圾处理,以确保食物后期制作和存储中不被污染。

同时,门店定期会对生产环境和生产设备进行检查和调整。每天门店厨师长负责班前卫生检查并予以记录;凉菜间的员工对菜间温度及空气消毒情况进行定点记录,凉菜间间长检查确认,厨师长进行验证;每间冷冻、冷藏设备负责人员定点监测温度并填写监测记录;门店每月对厨房的计量秤及冷餐冷冻设备的温度显示器进行一次校准。

除上述食品安全控制措施外,公司还成立了食品安全小组,并制定了明确的部门、人员职责分工,以有效控制食品安全

(3) 关于食品安全纠纷及投诉情况

福成餐饮各门店设立至今，未因食品安全、卫生等问题引发重大诉讼及纠纷。目前，门店如发生一般性食品安全纠纷，主要采用现场解决的方式处理。

根据福成餐饮及其下属门店、子公司所在地卫生、食品药品监督管理部门出具的证明，餐饮公司所属各机构自设立至今遵守国家食品安全和食品卫生法律、法规规定，不存在违反上述法律法规的情形，未因违反食品安全和食品卫生有关法律法规而受到行政处罚。

根据福成餐饮下属门店所在地消费者协会出具的证明，餐饮公司所属各机构自设立起，不存在顾客向所在地消费者协会投诉或索赔的情形，未发现该机构存在损害消费者合法权益的行为。

为了有效预防、控制食品安全事故的发生，福成餐饮还制定了《食品安全事故预防与危机管理》，最大限度地减少食品安全事故的危害，保障顾客健康安全。

2、服务质量控制

为规范服务水平，福成餐饮制定了员工岗位工作程序和标准，对员工个人仪态、礼貌用语等方面进行了明确规定，同时公司定期对员工进行服务培训，并制定相关服务培训手册，普及就餐礼节、酒水饮料饮用常识、服务技巧及技能等方面的知识，加强员工服务素质，提升门店一线服务创新。

(七) 安全生产和环保情况

1、安全生产情况

福成餐饮秉承“质量安全是企业的生命”的经营理念，积极按照国家相关安全规定进行生产。为提高从业人员的安全生产意识，保证生产操作规范，福成餐饮编制了《安全知识手册》，对食品安全常识、安全生产与风险防范以及突发事件的应急处理等内容进行了介绍，并建立了安全生产管控制度，对厨房、餐厅等方面的安全生产建立严格管控标准。

福成餐饮按照国家消防安全管理相关规定设置防火安全设施，规范人员安全操作流程，并积极配合相关管理部门的日常消防巡检。

根据福成餐饮下属门店所在地消防部门出具的证明，各门店设立至今遵守国家消防安全管理法律、法规规定，不存在违反上述法律法规的情形，未因违反消

防安全管理有关法律法规而受到行政处罚。

2、环保情况

福成餐饮按照国家对餐饮业规定的相关排放标准，建立健全油烟及污水的排放措施，并根据实际情况不断进行改进和完善。

根据福成餐饮及其下属门店、子公司所属地环保部门出具的证明，福成餐饮及其下属门店、子公司自设立至今不存在违反环境保护法律法规及规章的处罚记录。

（八）餐饮业务技术水平

福成餐饮主要经营特色肥牛火锅，兼顾烤肉、自助等餐饮业务。经过多年发展，福成餐饮在肉质挑选及加工方面建立了一定的技术优势。从口感到营养，福成餐饮力求成为餐饮行业中的“牛肉专家”。

在菜品的研发方面，福成餐饮以开发新的原材料为源头，形成了以研发中心为核心的研发体系。餐饮公司定期对餐饮市场状况和门店销售情况进行调查、统计、分析，研发中心结合分析结果制定年度、季度、月度研发计划，及时调整菜品结构及样式，提升菜品的制作工艺和制作水平。此外，福成餐饮每年举办公司菜品创新大赛，鼓励门店厨房人员大胆创新，对于创新大赛中获奖菜品所涉及的相关创新人员进行奖励，并结合实际情况对获奖菜品进行评估、改良、推广。

福成餐饮逐步推进产品的工业化生产。公司将研发出的菜品充分利用连锁经营的规模优势，通过集中采购、加工和配送，实施产品工业化生产。

（九）从业人员社保缴纳情况

餐饮行业一般员工从业门槛较低，基层从业人员主要来自农村，从业时间较短，人员流动性较高，员工缴纳社保的主观意愿不强。鉴于餐饮行业人员从业特点，福成餐饮在尊重员工个人意愿的基础上，未对所有员工缴纳社会保险及住房公积金。

截至 2012 年 12 月 31 日，福成餐饮及其分公司、子公司及其分公司共有全日制正式员工 637 人，福成餐饮已为其中 294 人办理缴纳社会保险，为其中 36 人办理缴纳住房公积金，其余人员因自愿放弃、农村户籍等原因而未缴纳社会保险或住房公积金。此外，福成餐饮还存在使用小时工、实习学生、超过退休年龄

人员的情形，其中对于小时工，福成餐饮按照相关法律规定无需为其办理缴纳工伤保险以外的其他社会保险和住房公积金，但福成餐饮也未为其办理缴纳工伤保险；对于实习学生和超过退休年龄人员，福成餐饮按照相关法律规定无需为其办理缴纳社会保险和住房公积金。

福生投资、滕再生、和辉创投、燕高投资、蒙润投资同时作出承诺，福成餐饮及其子公司如有在本次重组实施完成前未依法足额缴纳的社会保险费和住房公积金等员工福利（已在账上计提的部分除外），有权部门或权利人在任何时候要求福成餐饮或其子公司补缴，或对福成餐饮或其子公司处罚，或向福成餐饮或其子公司追索，福生投资、滕再生、和辉创投、燕高投资、蒙润投资将全额承担该部分补缴、被处罚或被追索的支出及费用（福生投资、滕再生、和辉创投、燕高投资、蒙润投资按本次重组前持有的福成餐饮的股权比例分摊），且在承担后不向福成餐饮或其子公司追偿，保证福成餐饮或其子公司不会因此遭受任何损失。

四、交易标的特许经营权及授权使用资产情况

本次交易的标的资产不存在拥有特许经营权或许可他人使用其资产或作为被许可方使用他人资产的情况。

五、交易标的债权债务的转移情况

本次交易不涉及债权债务转移情况。

六、交易标的与福成五丰会计政策和会计估计差异说明

本次交易标的福成餐饮和福成食品在会计政策和会计估计方面与上市公司不存在重大差异。

七、交易标的涉及的重大诉讼、仲裁或行政处罚

截至本报告书签署日，本次交易标的资产不涉及重大诉讼、仲裁或行政处罚。

第五节 本次发行股份情况

一、本次发行的基本情况

(一) 发行股票的种类和面值

本次发行的股票种类为境内上市人民币普通股（A 股），每股面值为人民币 1.00 元。

(二) 发行对象和发行方式

本次发行对象为认购人，即福生投资、滕再生、和辉创投、燕高投资、蒙润投资、李福成、李高生；发行方式为非公开发行的方式，即向特定对象即认购人发行股票。

(三) 本次交易发行价格及定价原则

定价基准日为公司第四届董事会第十六次会议决议公告日，发行价格为定价基准日前 20 个交易日公司股票交易均价，即为 5.99 元/股。

交易均价的计算公式为：董事会决议公告日前 20 个交易日公司股票交易均价 = 决议公告日前 20 个交易日公司股票交易总额 / 决议公告日前 20 个交易日公司股票交易总量。

在本次发行的定价基准日至发行日期间，若公司发生派息、送股、资本公积金转增股本等除权、除息事项，则发行价格应进行除权、除息处理，发行数量应据此作相应调整。

根据发行人 2012 年度股东大会审议通过的《公司 2012 年度利润分配预案》，发行人拟以 2012 年度末总股本 279,403,237 股为基数，向全体股东每 10 股派现金红利 0.3 元（含税）；同时根据发行人《2012 年度分红派息实施公告》，上述利润分配除息日为 2013 年 5 月 28 日，因此本次发行价格相应调整为 5.96 元/股。

（四）发行数量

根据《发行股份购买资产协议》约定，本次发行价格为 5.99 元/股；在本次发行的定价基准日至发行日期间，若发行人发生派息、送股、资本公积金转增股本等除权、除息事项，则发行价格应进行除权、除息处理。

根据发行人 2012 年度股东大会审议通过的《公司 2012 年度利润分配预案》，发行人拟以 2012 年度末总股本 279,403,237 股为基数，向全体股东每 10 股派现金红利 0.3 元（含税）；同时根据发行人《2012 年度分红派息实施公告》，上述利润分配除息日为 2013 年 5 月 28 日，因此本次发行价格相应调整为 5.96 元/股。

根据发行价格（5.96 元/股）及标的资产交易价格，发行人本次发行的股份数量为 126,753,133 股，其中向福生投资发行的股份数量为 56,765,687 股，向滕再生发行的股份数量为 14,938,338 股，向和辉创投发行的股份数量为 12,946,560 股，向燕高投资发行的股份数量为 8,465,058 股，向蒙润投资发行的股份数量为 6,473,280 股，向李福成发行的股份数量为 13,582,105 股，向李高生发行的股份数量为 13,582,105 股。

（五）标的资产及交易价格

本次发行股份购买的标的资产为：（1）福生投资持有的福成餐饮 57% 的股权；（2）滕再生持有的福成餐饮 15% 的股权；（3）和辉创投持有的福成餐饮 13% 的股权；（4）燕高投资持有的福成餐饮 8.5% 的股权；（5）蒙润投资持有的福成餐饮 6.5% 的股权；（6）李福成持有的福成食品 50% 的股权；（7）李高生持有的福成食品 50% 的股权。

根据北京中企华资产评估有限责任公司出具的中企华评报字（2013）第 1108-01 号、中企华评报字（2013）第 1108-02 号评估报告，标的资产于评估基准日 2012 年 12 月 31 日的评估价值合计为 75,544.87 万元（其中福成餐饮 100% 股权评估值为 59,355.00 万元，福成食品 100% 股权评估值为 16,189.87 万元），由此确定标的资产的交易价格合计为 75,544.87 万元，其中：（1）福生投资持有的福成餐饮 57% 的股权的交易价格为 33,832.35 万元；（2）滕再生持有的福成餐饮 15% 的股权的交易价格为 8,903.25 万元；（3）和辉创投持有的福成餐饮 13% 的股权的交易价格为 7,716.15 万元；（4）燕高投资持有的福成餐饮 8.5% 的股权的交易价格为 5,045.18 万元；（5）蒙润投资持有的福成餐饮 6.5% 的股权的交易价格

为 3,858.08 万元；(6) 李福成持有的福成食品 50% 的股权的交易价格为 8,094.94 万元；(7) 李高生持有的福成食品 50% 的股权的交易价格为 8,094.94 万元。

(六) 标的资产自评估基准日至交割完成日期间损益的归属

标的资产自评估基准日（2012年12月31日）至标的资产转让工商变更登记完成日即交割日期间的损益，由经公司和认购人共同认可的审计机构在标的资产交割日后的30个工作日内审计确认。自标的资产评估基准日至标的资产完成交割日期间，如标的资产产生利润，则该利润所形成的权益归公司享有；若标的资产产生亏损，各认购人应在审计报告出具之日起30个工作日内对标的资产的亏损予以现金补足，即各标的公司的亏损由该公司的原股东按照其持股比例分摊。

(七) 相关资产办理权属转移的合同义务和违约责任

《发行股份购买资产协议》生效后 30 日内，认购人应协助公司办理完毕标的资产的工商变更登记手续。交割日前认购人应完成的具体工作包括但不限于：

(1) 取得标的公司其他股东（如有）同意放弃优先购买权的声明（以股东会决议形式或单独的声明函形式），并于交割日前将该等声明交付予公司；(2) 促使标的公司召开股东会，同时修改公司章程相应条款；(3) 促使标的公司办理股东、章程等变更的工商变更登记手续。

本次重组经中国证监会审核通过后，公司将根据中国证监会核准文件的内容，依照相关法律、法规的规定及协议的约定向认购人一次性发行股份。具体安排如下：自标的资产交割日起 30 日内，公司应完成本次发行的相关程序，包括但不限于聘请会计师事务所进行验资并出具验资报告；于上海证券交易所及中国证券登记结算有限责任公司上海分公司办理本次发行股份的发行、登记、上市手续、公司复牌手续；及向中国证监会及其派出机构报告和备案等相关手续，认购人应当尽最大努力提供协助和配合。

任何一方违反其在协议中的任何声明、保证和承诺或协议的任何条款，即构成违约。违约方应向守约方赔偿实际损失。任何一方违约应承担违约责任，不因协议的终止或解除而免除。

（八）本次发行股份的锁定期

本次向福生投资、滕再生、燕高投资、蒙润投资、李福成、李高生发行的股份自发行结束之日起 36 个月内不转让，不委托他人管理，也不由公司回购（按相关认购人与公司签订的利润补偿协议的约定回购的除外）；本次向和辉创投发行的股份自发行结束之日起 12 个月内不转让，不委托他人管理，也不由公司回购（按相关认购人与公司签订的利润补偿协议的约定回购的除外）。如监管规则或监管机构对锁定期有更长期限要求的，按照监管规则或监管机构的要求执行。

（九）上市地点

本次发行股份将在上海证券交易所上市交易。

（十）本次发行前滚存未分配利润的归属

本次发行完成后，公司发行前的滚存未分配利润将由本公司新老股东按照发行后的股份比例共同享有。

二、本次发行前后公司主要财务数据对比

单位：万元

项 目	发行前（合并数）	发行后（合并数）	增幅（%）
资产（2012年12月31日）			
资产总额	69,603.76	108,804.24	56.32
负债总额	19,738.97	27,391.67	38.77
股东权益合计	49,864.78	81,412.57	63.27
收入、利润（2012年度）			
营业收入	57,182.07	96,942.36	69.53
营业利润	1,312.79	6,291.48	379.24
利润总额	2,014.30	7,302.87	262.55
净利润	1,889.61	5,818.92	207.94
基本每股收益	0.07	0.14	100.00
稀释每股收益	0.07	0.14	100.00
每股净资产	1.78	2.00	12.00

注：每股净资产=归属于母公司所有者权益/期末总股数

三、本次发行后公司股权结构变化情况

截至本报告书签署日，福成五丰总股本为 279,403,237 股，本次新发行 126,753,133 股，发行后总股本为 406,156,370 股。

本次发行前后福成五丰股权结构变化情况如下表所示：

股东名称	本次发行前		本次发行后	
	股份数量（股）	持股比例	股份数量（股）	持股比例
福成投资	77,287,421	27.66%	77,287,421	19.03%
福生投资	-	-	56,765,687	13.98%
滕再生	-	-	14,938,338	3.68%
和辉创投	-	-	12,946,560	3.19%
蒙润投资	-	-	6,473,280	1.59%
燕高投资	-	-	8,465,058	2.08%
李福成	-	-	13,582,105	3.34%
李高生	-	-	13,582,105	3.34%
其他无限售条件流通股	202,115,816	72.34%	202,115,816	49.76%
总股本	279,403,237	100.00%	406,156,370	100.00%

本次交易前，福成投资持有本公司 27.66%的股权，为上市公司控股股东；李福成和李高生父子二人分别同等持有福成投资 43.10%的股权，为本公司实际控制人。按照本次交易标的的交易价格测算，本次交易将向李福成发行 13,582,105 股股份，向李高生发行 13,582,105 股股份，向福生投资发行 56,765,687 股股份。本次交易后，李福成和李高生父子二人直接控制福成五丰 6.68%股权，并通过福成投资间接控制福成五丰 19.03%股权，李高生通过福生投资间接控制福成五丰 13.98%股权，李福成和李高生父子二人合计控制福成五丰 39.69%股权，仍为福成五丰实际控制人。

因此，本次交易不会导致本公司控制权发生变化。

第六节 财务会计信息

一、福成餐饮最近两年财务报表

福成餐饮的财务报表已经国富浩华会计师事务所审计，并出具了国浩专审字[2013]227A0196号标准无保留意见的审计报告。具体财务报表如下：

(一) 合并资产负债表

单位：元

资 产	2012年12月31日	2011年12月31日
流动资产：		
货币资金	45,594,964.07	15,984,994.60
应收票据		
应收账款	6,866,633.33	1,067,649.59
预付款项	27,006,535.56	15,563,638.62
应收利息		
应收股利		
其他应收款	8,044,639.59	3,517,128.78
存货	28,240,295.68	17,936,692.94
一年内到期的非流动资产		
其他流动资产	251,684.40	
流动资产合计	116,004,752.63	54,070,104.53
非流动资产：		
长期股权投资		
固定资产	52,275,004.40	49,933,157.53
在建工程	3,197,095.91	7,310,907.01
工程物资		
固定资产清理	2,198.41	
生产性生物资产		
无形资产	9,457,608.80	7,379,045.89
开发支出		
商誉	879,840.85	879,840.85
长期待摊费用	47,948,507.85	45,525,007.82

递延所得税资产	431,689.37	200,730.38
其他非流动资产		
非流动资产合计	114,191,945.59	111,228,689.48
资产总计	230,196,698.22	165,298,794.01

合并资产负债表（续）

单位：元

负债及股东权益	2012年12月31日	2011年12月31日
流动负债：		
短期借款		
应付票据		
应付账款	35,549,999.60	16,374,284.19
预收款项	1,890,841.26	1,198,533.04
应付职工薪酬	16,289,488.87	11,374,905.19
应交税费	7,179,394.62	8,031,279.83
应付利息		
应付股利		
其他应付款	2,918,127.46	1,894,859.88
一年内到期的非流动负债	71,924.04	71,924.04
其他流动负债		
流动负债合计	63,899,775.85	38,945,786.17
非流动负债：		
长期借款		
应付债券		
长期应付款	126,646.36	168,194.85
专项应付款		
预计负债		
递延所得税负债		
其他非流动负债		
非流动负债合计	126,646.36	168,194.85
负债合计	64,026,422.21	39,113,981.02
股东权益：		
实收资本	50,000,000.00	50,000,000.00
资本公积	1,136,075.07	1,136,075.07
专项储备		
盈余公积	10,958,829.82	7,286,438.04

一般风险准备		
未分配利润	101,798,225.69	65,331,577.64
外币报表折算差额		
归属于母公司所有者权益合计	163,893,130.58	123,754,090.75
少数股东权益	2,277,145.43	2,430,722.25
股东权益合计	166,170,276.01	126,184,813.00
负债和股东权益总计	230,196,698.22	165,298,794.01

(二) 合并利润表

单位：元

项 目	2012 年度	2011 年度
一、营业总收入	413,086,044.73	362,238,363.40
二、营业总成本	363,113,668.67	308,874,024.58
其中：营业成本	144,553,889.66	130,521,538.64
营业税金及附加	22,710,004.45	20,753,173.82
销售费用	182,691,060.04	148,448,131.50
管理费用	9,489,813.69	7,486,082.15
财务费用	3,053,765.81	2,202,675.34
资产减值损失	615,135.02	-537,576.87
加：公允价值变动收益		
投资收益	506,865.76	
其中：对联营企业和合营企业的投资收益		
汇兑收益		
三、营业利润	50,479,241.82	53,364,338.82
加：营业外收入	3,905,855.84	1,742,345.79
减：营业外支出	806,948.86	369,452.19
其中：非流动资产处置损失	140,497.32	163,801.43
四、利润总额	53,578,148.80	54,737,232.42
减：所得税费用	13,592,685.79	14,778,043.47
五、净利润	39,985,463.01	39,959,188.95
其中：归属于母公司所有者的净利润	40,139,039.83	40,110,271.85
少数股东损益	-153,576.82	-151,082.90
六、每股收益：		
(一) 基本每股收益		

(二) 稀释每股收益		
七、其他综合收益		
八、综合收益总额	39,985,463.01	39,959,188.95
其中：归属于母公司所有者的综合收益总额	40,139,039.83	40,110,271.85
归属于少数股东的综合收益总额	-153,576.82	-151,082.90

(三) 合并现金流量表

单位：元

项 目	2012 年度	2011 年度
一、经营活动产生的现金流量：		
销售商品、提供劳务收到的现金	406,911,719.62	367,765,058.86
收到的税费返还		
收到其他与经营活动有关的现金	14,400,153.50	13,675,345.29
经营活动现金流入小计	421,311,873.12	381,440,404.15
购买商品、接受劳务支付的现金	147,124,673.93	155,276,264.21
支付给职工以及为职工支付的现金	92,930,906.68	62,321,581.99
支付的各项税费	41,613,415.54	35,116,756.90
支付其他与经营活动有关的现金	80,267,787.40	73,204,281.17
经营活动现金流出小计	361,936,783.55	325,918,884.27
经营活动产生的现金流量净额	59,375,089.57	55,521,519.88
二、投资活动产生的现金流量：		
收回投资收到的现金	162,000,000.00	
取得投资收益收到的现金	506,865.76	
处置固定资产、无形资产和其他长期资产收回的现金净额	43,968.81	46,530.00
处置子公司及其他营业单位收到的现金净额		
收到其他与投资活动有关的现金		86,098.36
投资活动现金流入小计	162,550,834.57	132,628.36
购建固定资产、无形资产和其他长期资产支付的现金	27,323,230.29	21,692,003.46
投资支付的现金	162,000,000.00	4,530,890.00
取得子公司及其他营业单位支付的现金净额		
支付其他与投资活动有关的现金	1,091,173.70	
投资活动现金流出小计	190,414,403.99	26,222,893.46
投资活动产生的现金流量净额	-27,863,569.42	-26,090,265.10

三、筹资活动产生的现金流量：		
吸收投资收到的现金		
其中：子公司吸收少数股东投资收到的现金		
借款收到的现金	25,000,000.00	
发行债券收到的现金		
收到其他与筹资活动有关的现金		
筹资活动现金流入小计	25,000,000.00	
偿还债务支付的现金	25,000,000.00	25,000,000.00
分配股利、利润或偿付利息支付的现金	1,901,550.68	1,283,755.52
其中：子公司支付给少数股东的股利、利润		
支付其他与筹资活动有关的现金		13,000.00
筹资活动现金流出小计	26,901,550.68	26,296,755.52
筹资活动产生的现金流量净额	-1,901,550.68	-26,296,755.52
四、汇率变动对现金及现金等价物的影响		
五、现金及现金等价物净增加额	29,609,969.47	3,134,499.26
加：期初现金及现金等价物余额	15,984,994.60	12,850,495.34
六、期末现金及现金等价物余额	45,594,964.07	15,984,994.60

二、福成食品财务报表

福成食品成立于 2012 年 4 月 11 日，公司财务报表已经国富浩华会计师事务所审计，并出具了国浩审字[2013] 227A0231 号标准无保留意见的审计报告。具体财务报表如下：

（一）资产负债表

单位：元

资产	2012 年 12 月 31 日	负债和所有者权益	2012 年 12 月 31 日
流动资产：		流动负债：	
货币资金	27,521,649.45	短期借款	
应收票据		应付票据	
应收账款		应付账款	
预付款项		预收款项	
应收利息		应付职工薪酬	
应收股利		应交税费	582,621.57

其他应收款	3,392,513.00	应付股利	
存货	550.00	其他应付款	19,571,983.00
流动资产合计	30,914,712.45	流动负债合计	20,154,604.57
非流动资产：		非流动负债：	
长期应收款		长期借款	
长期股权投资		应付债券	
投资性房地产		长期应付款	
固定资产	112,289,249.09	递延所得税负债	
在建工程		其他非流动负债	
工程物资		非流动负债合计	
固定资产清理		负债合计	20,154,604.57
生产性生物资产		所有者权益	
无形资产	26,258,259.46	实收资本	150,000,000.00
开发支出		资本公积	
商誉		盈余公积	
长期待摊费用		未分配利润	-692,383.57
递延所得税资产		归属于母公司所有者权益合计	149,307,616.43
其他非流动资产		少数股东权益	
非流动资产合计	138,547,508.55	所有者权益合计	149,307,616.43
资产总计	169,462,221.00	负债和所有者权益总计	169,462,221.00

(二) 利润表

单位：元

项目	2012 年度
一、营业总收入	2,544,813.00
其中：营业收入	2,544,813.00
二、营业总成本	3,483,771.91
其中：营业成本	2,710,750.91
营业税金及附加	139,964.71
销售费用	
管理费用	723,971.80
财务费用	-108,215.51
资产减值损失	17,300.00
加：公允价值变动收益	

投资收益	246,575.34
其中：对联营企业和合营企业的投资收益	
汇兑收益	
三、营业利润	-692,383.57
加：营业外收入	
减：营业外支出	
其中：非流动资产处置损失	
四、利润总额	-692,383.57
减：所得税费用	
五、净利润	-692,383.57
其中：归属于母公司所有者的净利润	-692,383.57
少数股东损益	
六、每股收益：	
（一）基本每股收益	
（二）稀释每股收益	
七、其他综合收益	
八、综合收益总额	-692,383.57
其中：归属于母公司所有者的综合收益总额	-692,383.57
归属于少数股东的综合收益总额	

（三）现金流量表

单位：元

项目	本金额
一、经营活动产生的现金流量：	
销售商品、提供劳务收到的现金	
收到的税费返还	
收到其他与经营活动有关的现金	220,693.51
经营活动现金流入小计	220,693.51
购买商品、接受劳务支付的现金	
支付给职工以及为职工支付的现金	
支付的各项税费	75,060.50
支付其他与经营活动有关的现金	918,320.50
经营活动现金流出小计	993,381.00

经营活动产生的现金流量净额	-772,687.49
二、投资活动产生的现金流量：	
收回投资收到的现金	
取得投资收益收到的现金	
处置固定资产、无形资产和其他长期资产收回的现金净额	
处置子公司及其他营业单位收到的现金净额	
收到其他与投资活动有关的现金	30,387,146.34
投资活动现金流入小计	30,387,146.34
购建固定资产、无形资产和其他长期资产支付的现金	121,952,037.90
投资支付的现金	
取得子公司及其他营业单位支付的现金净额	
支付其他与投资活动有关的现金	30,140,771.50
投资活动现金流出小计	152,092,809.40
投资活动产生的现金流量净额	-121,705,663.06
三、筹资活动产生的现金流量：	
吸收投资收到的现金	150,000,000.00
其中：子公司吸收少数股东投资收到的现金	
取得借款收到的现金	
发行债券收到的现金	
收到其他与筹资活动有关的现金	
筹资活动现金流入小计	150,000,000.00
偿还债务支付的现金	
分配股利、利润或偿付利息支付的现金	
其中：子公司支付给少数股东的股利、利润	
支付其他与筹资活动有关的现金	
筹资活动现金流出小计	-
筹资活动产生的现金流量净额	150,000,000.00
四、汇率变动对现金及现金等价物的影响	
五、现金及现金等价物净增加额	27,521,649.45
加：期初现金及现金等价物余额	
六、期末现金及现金等价物余额	27,521,649.45

三、上市公司最近一年备考财务报表

福成五丰的备考财务报表已经永拓会计师事务所审计，并出具了京永审字（2013）第 14802 号标准无保留意见的审计报告。具体财务报表如下：

（一）备考财务报表的编制基础

本公司以持续经营为基础，根据实际发生的交易和事项，按照权责发生制编制备考合并财务报表。

本公司自 2007 年 1 月 1 日起，执行财政部于 2006 年 2 月 15 日颁布的《企业会计准则—基本准则》和 38 项具体会计准则、企业会计准则应用指南、企业会计准则解释以及其他相关规定（以下简称“企业会计准则”）。

本备考合并财务报表是基于本次重大资产重组而编制，尚未考虑本次重大资产重组发行股份的数量和价格，但每股收益指标计算的股本基数为假设本次重大资产重组发行股份完成后的股本数。鉴于本公司及本次重大资产重组所收购的标的公司福成餐饮和福成食品在本次重组前后均为本公司的实际控制人李福成和李高生父子二人所控制，按照企业会计准则相关规定的要求，本备考合并财务报表按照同一控制下的企业合并模拟合并而编制。

为反映本公司 2011 年 12 月 31 日、2012 年 12 月 31 日的备考财务状况以及 2011 年度、2012 年度的备考经营成果，假设备考合并财务报表编制时本公司已完成上述重大资产重组事项，即公司自 2011 年 1 月 1 日起已持有福成餐饮 100% 的股份并持续经营、2012 年 4 月 11 日福成食品成立时即持有其 100% 的股份并持续经营，并以本公司和福成餐饮、福成食品在相关期间的财务报表为基础汇总编制。编制备考合并财务报表需要使用估计和假设，这些估计和假设会影响到财务报告日的资产、负债和或有负债的披露，以及报告期间的收入和费用。

（二）备考合并资产负债表

单位：元

项目	2012 年 12 月 31 日	2011 年 12 月 31 日
流动资产：		
货币资金	116,276,887.62	54,525,138.96
交易性金融资产		
应收票据	600,000.00	800,000.00
应收账款	83,025,320.07	59,158,499.99

预付款项	33,939,173.06	28,734,590.63
应收利息		
应收股利		
其他应收款	12,610,839.10	7,128,252.16
存货	228,026,297.11	192,603,126.83
一年内到期的非流动资产		
其他流动资产	1,680,497.02	1,003,918.07
流动资产合计	476,159,013.98	343,953,526.64
非流动资产：		
长期应收款		
长期股权投资		
投资性房地产		
固定资产	432,630,805.25	307,148,973.71
在建工程	6,161,951.61	16,308,270.57
工程物资		
固定资产清理	2,198.41	
生产性生物资产	26,560,728.41	23,129,519.23
无形资产	71,285,190.95	44,124,763.24
开发支出		
商誉	879,840.85	879,840.85
长期待摊费用	63,042,681.97	61,481,786.00
递延所得税资产	10,672,965.27	11,688,872.92
其他非流动资产	647,000.00	
非流动资产合计	611,883,362.72	464,762,026.52
资产总计	1,088,042,376.70	808,715,553.16

备考合并资产负债表（续）

单位：元

项目	2012年12月31日	2011年12月31日
流动负债：		
短期借款	100,000,000.00	90,000,000.00
交易性金融负债		
应付票据		
应付账款	108,385,660.13	70,214,100.64
预收款项	10,229,756.39	6,614,607.83

应付职工薪酬	20,931,983.61	13,895,379.98
应交税费	4,868,698.64	8,850,637.61
应付利息		
应付股利	464,193.15	87,001.45
其他应付款	28,837,796.23	4,495,071.13
一年内到期的非流动负债		71,924.04
其他流动负债	71,924.04	
流动负债合计	273,790,012.19	194,228,722.68
非流动负债：		
长期借款		
应付债券		
长期应付款	126,646.36	168,194.85
专项应付款		
预计负债		
递延所得税负债		
其他非流动负债		
非流动负债合计	126,646.36	168,194.85
负债合计	273,916,658.55	194,396,917.53
股东权益：		
股本	279,403,237.00	279,403,237.00
资本公积	354,880,404.76	204,880,404.76
减：库存股		
专项储备		
盈余公积	31,556,305.44	29,666,695.42
一般风险准备		
未分配利润	146,008,625.52	97,937,576.21
归属于母公司股东权益合计	811,848,572.72	611,887,913.39
少数股东权益	2,277,145.43	2,430,722.25
股东权益合计	814,125,718.15	614,318,635.64
负债和股东权益总计	1,088,042,376.70	808,715,553.16

(三) 备考合并利润表

单位：元

项目	2012 年度	2011 年度
一、营业收入	969,423,555.57	862,531,966.89

减：营业成本	628,322,196.37	566,236,290.77
营业税金及附加	24,291,703.61	21,785,672.57
销售费用	210,263,457.96	174,255,695.96
管理费用	32,867,116.57	26,881,368.62
财务费用	9,930,497.44	8,495,809.75
资产减值损失	1,587,269.33	-131,648.30
加：公允价值变动收益		
投资收益	753,441.10	
其中：对联营企业和合营企业的投资收益		
二、营业利润	62,914,755.39	65,008,777.52
加：营业外收入	11,163,924.86	5,795,923.67
减：营业外支出	1,049,948.20	504,108.15
其中：非流动资产处置损失		
三、利润总额	73,028,732.05	70,300,593.04
减：所得税	14,839,552.43	15,613,335.67
四、净利润	58,189,179.62	54,687,257.37
其中：归属于母公司所有者的净利润	58,342,756.44	54,838,340.27
少数股东损益	-153,576.82	-151,082.90
五、每股收益：		
（一）基本每股收益	0.14	0.14
（二）稀释每股收益	0.14	0.14
六、其他综合收益		
七、综合收益总额	58,189,179.62	54,687,257.37
其中：归属于母公司股东的综合收益	58,342,756.44	54,838,340.27
归属于少数股东综合收益总额	-153,576.82	-151,082.90

四、标的资产的盈利预测

福成餐饮的盈利预测已经国富浩华会计师事务所审核，并出具了国浩核字[2013]227A0008号《盈利预测审核报告》。福成食品目前除将主要资产2万吨肉制品生产车间及其配套设施出租给上市公司外，未开展其他经营活动，故未单独编制盈利预测，在编制上市公司备考盈利预测时，已经考虑了福成食品的影响。

福成餐饮具体盈利预测如下：

（一）盈利预测编制基础

1、本公司 2013 年度盈利预测是以本公司 2011 年度、2012 年度经国富浩华会计师事务所（特殊普通合伙）审计的经营业绩为基础，对预测期间经营条件、经营环境、金融与税收政策和市场情况等方面进行了合理假设，结合预测期间的经营计划、投资计划及财务预算等，本着谨慎的原则编制的。

2、编制盈利预测时所采用的会计政策及会计估计遵循了国家现行的法律、企业会计准则的规定，在各重要方面均与本公司采用的会计政策的规定一致。

3、本盈利预测未计算不确定的非经常性项目对公司获利能力的影响。

（二）盈利预测基本假设

本公司 2013 年度盈利预测是基于下列基本假设编制的：

1、本公司从事生产经营所遵循的国家及本公司所在地区的现行的有关法律、法规、部门规章和经济政策与目前状况相比无重大变化；

2、本公司经营业务所涉及的国家或地区的社会、政治、经济环境无重大改变，所在行业形势、市场行情无异常变化；

3、国家现有的银行贷款利率、通货膨胀率和外汇汇率无重大改变；

4、本公司所遵循的税收政策和有关税优惠政策无重大改变；

5、本公司在盈利预测期间执行的经营计划能如期实施，并取得预期收益；

6、在盈利预测期间本公司计划的投资项目能顺利进行，市场情况无重大不利变化；

7、在盈利预测期间将不会发生重大的通货膨胀，主要产品经营价格及主要原材料供应价格无重大变化；

8、在盈利预测期间公司资产的公允价值无较大变动；

9、无其他人力不可预见及不可抗拒因素造成重大不利影响。

（三）合并盈利预测表

单位：万元

项目	2012 年 实际数	2013 年预测数		
		1-3 月 未审数	4-12 月 预测数	合计
一、营业总收入	41,308.60	10,588.83	33,679.04	44,267.87
其中：营业收入	41,308.60	10,588.83	33,679.04	44,267.87

二、营业总成本	36,311.37	9,321.93	29,025.39	38,347.35
其中：营业成本	14,455.39	3,757.88	11,219.06	14,976.97
营业税金及附加	2,271.00	580.34	2,126.01	2,706.34
销售费用	18,269.11	4,717.75	14,770.39	19,488.15
管理费用	948.98	234.66	793.88	1,028.54
财务费用	305.38	31.30	115.44	146.75
资产减值损失	61.51		0.60	0.60
加：公允价值变动收益				
投资收益	50.69	8.71		8.71
三、营业利润	5,047.92	1,275.61	4,653.66	5,929.23
加：营业外收入	390.59	57.73		57.73
减：营业外支出	80.69	25.08		25.08
其中：非流动资产处置损失				
四、利润总额	5,357.81	1,308.22	4,653.66	5,961.88
减：所得税费用	1,359.27	329.28	1,173.54	1,502.82
五、净利润	3,998.55	978.94	3,480.12	4,459.06
其中：归属于母公司所有者的净利润	4,013.90	983.71	3,492.79	4,476.50
少数股东损益	-15.36	-4.77	-12.67	-17.44
六、每股收益：				
（一）基本每股收益				
（二）稀释每股收益				
七、其他综合收益				
八、综合收益总额	3,998.55	978.94	3,480.12	4,459.06
其中：归属于母公司所有者的综合收益总额	4,013.90	983.71	3,492.79	4,476.50
归属于少数股东的综合收益总额	-15.36	-4.77	-12.67	-17.44

五、上市公司备考盈利预测

上市公司的盈利预测已经永拓会计师事务所审核，并出具了京永专字(2013)第 31044 号盈利预测审核报告。具体盈利预测如下：

（一）备考盈利预测编制基准

1、福成五丰拟发行股份换股收购福成餐饮和福成食品，收购完成后福成餐饮和福成食品成为本公司的全资子公司，并继续存续。

2、本公司 2011 年度、2012 年度的财务报表业经永拓会计师事务所审计，

福成餐饮和福成食品已根据本公司在相应期间所适用的会计政策编制了 2011 年度、2012 年度的财务报表，并经国富浩华会计师事务所（特殊普通合伙）审计。在编制本次盈利预测时，本公司在假设收购福成餐饮和福成食品于 2011 年 1 月 1 日业已存在的基础上，编制了 2012 年度备考合并财务报表，上述备考合并财务报表业经永拓会计师事务所审计。本次备考盈利预测是在上述备考合并财务报表基础上，根据国家的宏观政策，分析了公司面临的市场环境，根据 2012 年度本公司及吸收合并公司福成餐饮和福成食品的生产经营能力、投资计划、生产计划和营销计划及实际各项基础、能力、潜力等,基于本报告所述依据的盈利预测基本假设，本着重要性原则编制而成。该盈利预测已扣除企业所得税，但未计不确定的非经常性项目对公司获利能力影响的盈利预测。

3、本公司拟收购子公司福成餐饮 2013 年度盈利预测报告业经国富浩华会计师事务所（特殊普通合伙）审核，并出具了国浩核字[2013]227A0008 号《盈利预测审核报告》，本公司 2013 年度备考合并盈利预测报告利用了经国富浩华会计师事务所（特殊普通合伙）审核后的福成餐饮 2013 年度盈利预测报告的审核结果。

4、本备考合并盈利预测所依据的会计准则在所有重要方面均遵循了财政部 2006 年 2 月 15 日颁布的《企业会计准则》的规定。在各重要方面均与本公司实际采用的会计政策及会计估计一致。

（二）备考盈利预测基本假设

1、预测期内本公司遵循的国家和地方现行法律、法规、政策和社会经济环境无重大改变；

2、预测期内本公司遵循的现行信贷利率、汇率及市场行情等无重大改变；

3、预测期内国家对食品行业政策将不会发生重大改变；

4、预测期内本公司税赋基准及税率无重大改变；

5、预测期内本公司的组织结构及人员结构无重大变化；

6、预测期内影响本公司各项采购价格的环境、市场要素在预测范围内变动；

7、预测期内本公司主要提供的服务、管理、销售等业务的市场需求和价格在预测范围内变动，各项业务均衡发展，且所签重大合同协议能得到切实履行；

8、预测期内本公司无其他人力不可抗拒或不可预见因素对公司造成的重大

不利影响；

9、预测期内本公司拟收购子公司福成餐饮在盈利预测期间执行的经营计划能如期实施，并取得预期收益；在盈利预测期间计划的投资项目能顺利进行，市场情况无重大不利变化；

10、在盈利预测期间将不会发生重大的通货膨胀，主要产品经营价格及主要原材料供应价格无重大变化；

11、预测期内本公司的现行结构不发生本预测报告所包含内容之外的重大变化。

(三) 备考合并盈利预测表

单位：万元

项 目	2012 年 审定数	2013 年度预测数		
		1-3 月 未审数	4-12 月 预测数	合计数
一、营业收入	96,942.36	24,241.30	79,013.54	103,254.84
减：营业成本	62,832.22	15,489.79	49,865.89	65,355.68
营业税金及附加	2,429.17	609.56	2,273.17	2,882.73
销售费用	21,026.35	5,405.78	16,900.91	22,306.69
管理费用	3,286.71	770.99	2,692.33	3,463.32
财务费用	993.05	211.56	726.82	938.37
资产减值损失	158.73	0.00	42.40	42.40
投资收益	75.34	8.71		8.71
其中：对联营企业和合营企业的投资收益				
二、营业利润	6,291.48	1,762.34	6,512.02	8,274.36
加：营业外收入	1,116.39	2,174.92		2,174.92
减：营业外支出	104.99	26.36		26.36
其中：非流动资产处置损失				
三、利润总额	7,302.87	3,910.90	6,512.02	10,422.92
减：所得税费用	1,483.96	855.70	1,663.54	2,519.24
四、净利润	5,818.92	3,055.21	4,848.48	7,903.69
(一)归属于母公司所有者的净利润	5,834.28	3,059.98	4,861.15	7,921.13
(二)少数股东损益	-15.36	-4.77	-12.67	-17.44
五、其他综合收益				

六、综合收益总额	5,818.92	3,055.21	4,848.48	7,903.69
（一）归属于母公司股东的综合收益	5,834.28	3,059.98	4,861.15	7,921.13
（二）归属于少数股东综合收益总额	-15.36	-4.77	-12.67	-17.44

第七节 独立董事及中介机构对本次交易的结论性意见

一、独立董事对本次交易的意见

公司于2013年6月5日召开了第五届董事会第二次会议，审议批准了本次交易。独立董事均对本次交易行为事前进行了认可。在认真审议重大资产重组预案和其他相关议案后，经审慎分析，发表如下独立意见：

（一）本次重组有利于公司增强竞争能力、提高持续盈利能力、改善财务状况、增强独立性、减少并规范关联交易，有利于公司的长远持续发展，符合公司和全体股东的利益，未损害中小股东的利益。

（二）本次重组交易对方中，李福成、李高生以及三河福生投资有限公司为公司关联方，本次重组构成关联交易。

（三）公司本次重组的相关事项经公司第五届董事会第二次会议审议通过。会议的召开程序、表决程序及方式符合相关法律法规及公司章程的规定；董事会在审议发行股份购买资产涉及关联交易事项时，关联董事就相关议案的表决进行了回避；本次董事会会议形成决议合法、有效。

（四）《发行股份购买资产之重大资产重组暨关联交易报告书》以及由公司与认购人共同签署的《发行股份购买资产协议》及其补充协议、《利润补偿协议》以及董事会就本次重组事项的总体规划符合国家有关法律、法规和规范性文件的规定，重组方案具备可行性和可操作性；同意本次重组的相关议案及事项，同意将本次重组的相关议案根据相关法律、法规和公司章程的规定提交股东大会审议。

（五）本次重组的评估机构北京中企华资产评估有限责任公司具有证券业务资格，本次评估机构的选聘程序合法合规，评估机构及其经办评估师与公司 and 股份认购人不存在影响其提供服务的现实及预期的利益关系或冲突，具有充分的独立性，能够胜任本次发行股份购买资产相关的工作；资产评估假设前提和评估结论合理，评估方法选取得当，评估方法与评估目的具有相关性；本次重组以具有

证券从业资格的专业评估机构以2012年12月31日为基准日进行评估的结果作为定价依据具有公允性、合理性，符合公司和全体股东的利益。

（六）公司本次发行股票的定价符合相关法律法规的规定，不存在损害公司及其他股东特别是中小股东利益情形。

（七）本次重组公司实际控制人李福成和李高生、三河福生投资有限公司及其一致行动人三河福成投资有限公司触发了向所有股东发出要约收购的义务。根据《上市公司收购管理办法》的规定，公司股东大会将审议关于批准李福成、李高生、三河福生投资有限公司及其一致行动人三河福成投资有限公司免于以要约收购方式增持公司股份的议案。

（八）本次重组尚需公司股东大会审议通过和中国证券监督管理委员会的核准。

二、独立财务顾问的结论性意见

本独立财务顾问参照《公司法》、《证券法》、《重组办法》、《上市公司并购重组财务顾问业务管理办法》、《上市公司重大资产重组财务顾问业务指引》、《上市规则》等法律、法规和规定以及证监会的相关要求，通过尽职调查和对《河北福成五丰食品股份有限公司发行股份购买资产之重大资产重组暨关联交易报告书》等信息披露文件的审慎核查，并与上市公司、律师、会计师和评估机构经过充分沟通后认为：

本次交易符合《公司法》、《证券法》以及《重组办法》等法律、法规的规定；以具备证券业务资质的评估机构出具的经福成五丰董事会和独立董事审核的资产评估报告确定的资产评估价值为本次交易标的的交易价格，定价方法合理、公允；福成五丰履行了必要的决策程序和信息披露义务，非关联股东的权益得到有效保护；本次交易的实施将有利于增加福成五丰资产规模、延伸福成五丰产业链、提升福成五丰持续盈利能力和抵御风险能力，同时本次交易有利于减少关联交易、增强上市公司独立性，本次交易符合上市公司和全体股东的利益。

三、法律顾问的结论性意见

天元律所及经办律师就发行人本次发行股份购买资产暨关联交易事宜出具

以下结论性意见：

- (一) 福成五丰和认购人均具备进行本次交易的主体资格，均依法有效存续。
- (二) 本次重组方案的内容符合《重组办法》、《重组规定》等法律、法规、规范性文件的规定。
- (三) 本次重组已履行截至本法律意见书出具之日必要的批准或授权程序，相关的批准和授权程序合法有效；本次重组尚待获得福成五丰股东大会批准、中国证监会核准以及福成五丰股东大会依法定程序批准李福成、李高生、福生投资及其一致行动人福成投资免于以要约收购方式增持公司股份。
- (四) 福成五丰和认购人具有签署本次重组的相关协议的主体资格；上述协议的内容合法，在获得协议所述的批准和核准后，该等协议将生效及可以实际履行。
- (五) 标的资产（包括标的公司的主要资产）权属清晰，权属证书完备有效，不存在产权纠纷或潜在纠纷，不存在质押、抵押或其他权利受到限制的情况，亦未被采取司法冻结等强制措施，标的资产过户至福成五丰名下不存在法律障碍。
- (六) 本次重组的人员安排和涉及的债权债务的处理合法有效，其实施或履行不存在法律障碍和风险。
- (七) 本次重组构成关联交易，交易价格和交易条件公允，不存在损害上市公司及其股东利益的情形，已依法履行截止至本法律意见书出具之日应当履行的信息披露义务和审议批准程序，符合有关法律法规和福成五丰公司章程的规定。福成五丰因本次重组而新增的关联交易价格和条件公允或对本次重组完成后的上市公司或其子公司有利，不会损害上市公司及其股东利益。在本次重组完成后实际控制人李福成和李高生或其控制的其他企业与福成五丰之间不存在同业竞争；实际控制人李福成和李高生已就避免同业竞争出具承诺函，该承诺合法有效。
- (八) 截至本法律意见书出具之日，福成五丰、交易对方和其他相关各方已履行法定的披露和报告义务，不存在应当披露而未披露的合同、协议、安排或其他事项。
- (九) 本次重组符合《重组办法》及其他有关法律、法规、规范性文件关于上市公司重大资产重组和发行股份购买资产的原则和实质性条件。
- (十) 自筹划本次重组停牌之日前 6 个月内至 2013 年 6 月 3 日，相关人员和机构买卖发行人股票的情形不属于内幕交易，对本次重组不构成实质性法律障碍。
- (十一) 参与本次重组的中介机构具有为本次重组提供服务的资格。
- (十二) 本次交易符合相关法律、法规、规章和规范性文件的规定，不存在法律

障碍，不存在其他可能对本次交易构成影响的法律问题和风险。

