

南方成份精选股票型证券投资基金 2013 年半年度报告摘要

2013 年 6 月 30 日

基金管理人：南方基金管理有限公司

基金托管人：中国工商银行股份有限公司

送出日期：2013 年 8 月 27 日

§ 1 重要提示

1.1 重要提示

基金管理人的董事会、董事保证本报告所载资料不存在虚假记载、误导性陈述或重大遗漏，并对其内容的真实性、准确性和完整性承担个别及连带的法律责任。本半年度报告已经三分之二以上独立董事签字同意，并由董事长签发。

基金托管人中国工商银行股份有限公司根据本基金合同规定，于 2013 年 8 月 20 日复核了本报告中的财务指标、净值表现、利润分配情况、财务会计报告、投资组合报告等内容，保证复核内容不存在虚假记载、误导性陈述或者重大遗漏。

基金管理人承诺以诚实信用、勤勉尽责的原则管理和运用基金资产，但不保证基金一定盈利。

基金的过往业绩并不代表其未来表现。投资有风险，投资者在作出投资决策前应仔细阅读本基金的招募说明书及其更新。

本半年度报告摘要摘自半年度报告正文，投资者欲了解详细内容，应阅读半年度报告正文。

本报告中财务资料未经审计。

本报告期自 2013 年 1 月 1 日起至 6 月 30 日止。

§ 2 基金简介

2.1 基金基本情况

基金简称	南方成份精选股票
基金主代码	202005
前端交易代码	202005
后端交易代码	202006
基金运作方式	契约型开放式
基金合同生效日	2007 年 5 月 14 日
基金管理人	南方基金管理有限公司
基金托管人	中国工商银行股份有限公司
报告期末基金份额总额	9,839,570,262.68 份
基金合同存续期	不定期

注：1、本基金系原南方金元证券投资基金于 2007 年 5 月 14 日转型而来。

2、本基金在交易所行情系统净值揭示等其他信息披露场合下，可简称为“南方成份”。

2.2 基金产品说明

投资目标	本基金在保持公司一贯投资理念基础上，通过对宏观经济和上市公司基本面的深入研究，采取定量和定性相结合方法，精选成份股，寻找驱动力型的领先上市公司，在控制风险的前提下追求获取超额收益。
投资策略	本基金在保持公司一贯投资理念的基础上，紧密把握和跟踪中国宏观经济周期、行业增长周期和企业成长周期，通过对行业的深入分析和上市公司基本面的研究，主要投资两类企业：1、驱动力型增长行业：通过对中国宏观经济的把握，根据对上下游行业运行态势与利益分配等因素的观察，考量行业增长周期，以确定对国民经济起主要驱动作用或作出重大贡献的行业/产业，从中优选代表性企业重点投资。2、行业领先型成长企业：强调处于企业成长生命周期的上升期，或面临重大的发展机遇，具备超常规增长潜力的上市公司。通过投资此两类公司，进而为本基金获取中长期稳健的资产增值。
业绩比较基准	80%×沪深 300 指数+20%×上证国债指数
风险收益特征	本基金为股票型基金，属于风险收益配比较高的品种。

2.3 基金管理人和基金托管人

项目		基金管理人	基金托管人
名称		南方基金管理有限公司	中国工商银行股份有限公司
信息披露负责人	姓名	鲍文革	赵会军
	联系电话	0755-82763888	010-66105799
	电子邮箱	manager@southernfund.com	custody@icbc.com.cn
客户服务电话		400-889-8899	95588
传真		0755-82763889	010-66105798

2.4 信息披露方式

登载基金半年度报告正文的管理人互联网网址	http://www.nffund.com
基金半年度报告备置地点	基金管理人、基金托管人的办公地址

§ 3 主要财务指标和基金净值表现

3.1 主要会计数据和财务指标

金额单位：人民币元

3.1.1 期间数据和指标	报告期(2013年1月1日 - 2013年6月30日)
本期已实现收益	204,220,641.47
本期利润	-1,265,656,942.01
加权平均基金份额本期利润	-0.1237
本期基金份额净值增长率	-14.08%
3.1.2 期末数据和指标	报告期末(2013年6月30日)
期末可供分配基金份额利润	0.1437
期末基金资产净值	7,623,823,821.55
期末基金份额净值	0.7748

注：1. 本期已实现收益指基金本期利息收入、投资收益、其他收入(不含公允价值变动收益)扣除相关费用后的余额, 本期利润为本期已实现收益加上本期公允价值变动收益。

2. 期末可供分配利润, 采用期末资产负债表中未分配利润与未分配利润中已实现部分的孰低数(为期末余额, 不是当期发生数)。

3. 所述基金业绩指标不包括持有人认购或交易基金的各项费用, 计入费用后实际收益水平要低于所列数字。

3.2 基金净值表现

3.2.1 基金份额净值增长率及其与同期业绩比较基准收益率的比较

阶段	份额净值增长率①	份额净值增长率标准差②	业绩比较基准收益率③	业绩比较基准收益率标准差④	①—③	②—④
过去一个月	-12.76%	1.62%	-12.55%	1.49%	-0.21%	0.13%
过去三个月	-10.12%	1.22%	-9.32%	1.16%	-0.80%	0.06%
过去六个月	-14.08%	1.24%	-9.86%	1.20%	-4.22%	0.04%
过去一年	-8.56%	1.14%	-7.65%	1.09%	-0.91%	0.05%
过去三年	1.69%	1.19%	-8.79%	1.10%	10.48%	0.09%
自基金转型日起至今	-20.98%	1.53%	-28.24%	1.58%	7.26%	-0.05%

3.2.2 自基金转型以来基金份额累计净值增长率变动及其与同期业绩比较基准收益率变动的比较

基金份额累计净值增长率与同期业绩比较基准收益率的历史走势对比图

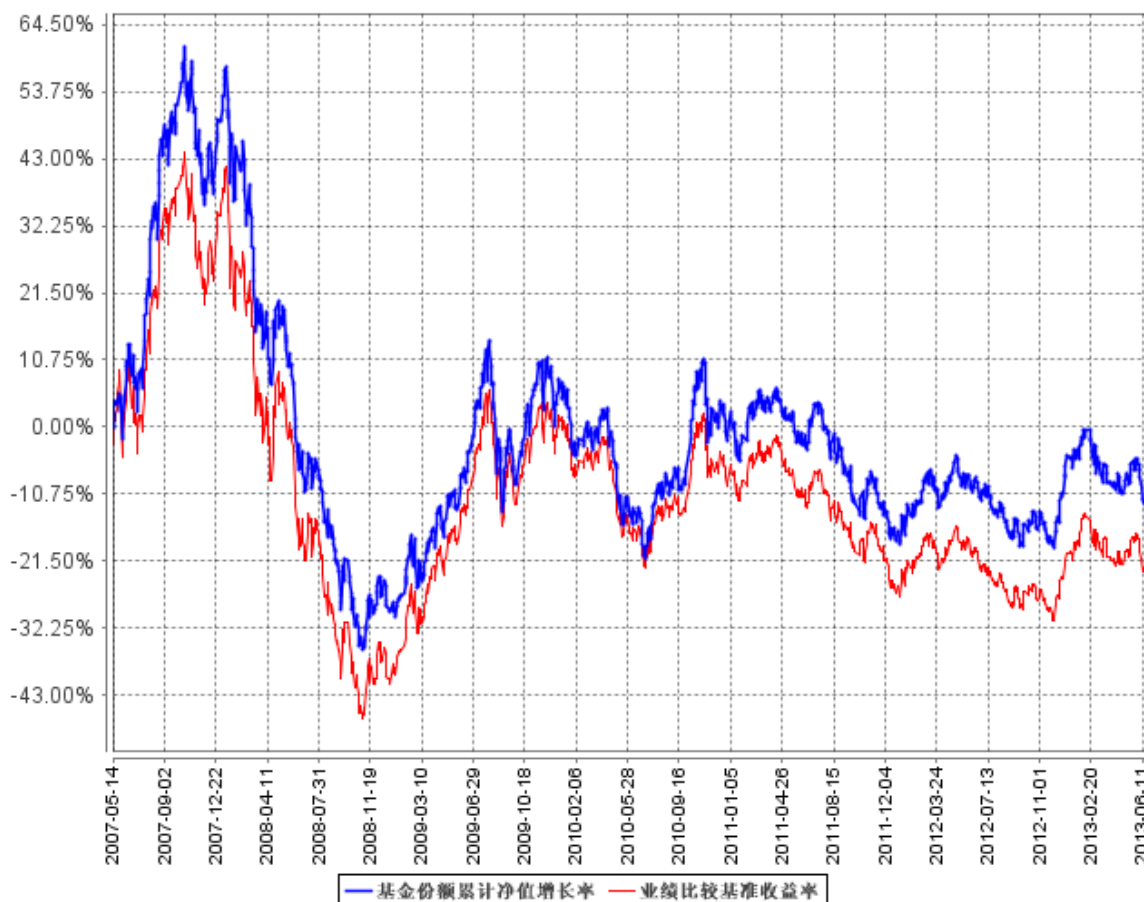

注：本基金转型日为 2007 年 5 月 14 日。

§ 4 管理人报告

4.1 基金管理人及基金经理情况

4.1.1 基金管理人及其管理基金的经验

南方基金管理有限公司是经中国证监会证监基字[1998]4 号文批准，由南方证券有限公司、厦门国际信托投资公司、广西信托投资公司共同发起设立。2000 年，经中国证监会证监基金字[2000]78 号文批准进行了增资扩股，注册资本达到 1 亿元人民币。2005 年，经中国证监会证监基金字[2005]201 号文批准进行增资扩股，注册资本达 1.5 亿元人民币。2010 年，经证监许可[2010]1073 号文核准深圳市机场（集团）有限公司将其持有的 30%股权转让给深圳市投资控股有限公司。目前股权结构：华泰证券股份有限公司 45%、深圳市投资控股有限公司 30%、厦门国际信托有限公司 15%及兴业证券股份有限公司 10%。公司在北京、上海、合肥等地设有分公司，在香港设有子公司—南方东英资产管理有限公司。

截至报告期末，公司管理资产规模超过 2,000 亿元，旗下管理 42 只开放式基金，1 只封闭式基金，多个全国社保、企业年金和专户理财投资组合。

4.1.2 基金经理（或基金经理小组）及基金经理助理简介

姓名	职务	任本基金的基金经理（助理） 期限		证券从 业年限	说明
		任职日期	离任日期		
陈键	本基金的基金经理；投资部执行总监	2010年10月16日	-	12	硕士学历，具有基金从业资格。2000年加入南方基金，历任行业研究员、基金经理助理，2009年12月至今，担任投资部执行总监，主持工作。2003年11月-2005年6月，任南方宝元基金经理；2004年3月-2005年3月，任南方现金基金经理；2005年3月-2006年3月，任南方积配基金经理；2008年2月至2010年10月，任南方盛元基金经理；2006年3月至今，任天元基金经理；2010年10月至今，任南方成份基金经理；2012年12月至今，任南方安心基金经理。
吴国清	本基金的基金经理助理	2010年10月18日	2013年4月8日	6	清华大学经济学博士，2007年加入南方基金，现任有色金属行业首席研究员；2010年10月至2013年4月，任南方成分基金经理助理；2013

					年 4 月至今，任投资经理助理。
--	--	--	--	--	------------------

注：1. 此处的任职日期和离任日期均指公司作出决定之日。

2. 证券从业的含义遵从行业协会《证券业从业人员资格管理办法》的相关规定。

4.2 管理人对报告期内本基金运作遵规守信情况的说明

本报告期内，本基金管理人严格遵守《中华人民共和国证券投资基金法》、《证券投资基金运作管理办法》、《证券投资基金销售管理办法》和《证券投资基金信息披露管理办法》等有关法律法规及各项实施准则、《南方成份精选股票型证券投资基金基金合同》和其他有关法律法规的规定，本着诚实信用、勤勉尽责的原则管理和运用基金资产，在严格控制风险的基础上，为基金持有人谋求最大利益。本报告期内，基金运作整体合法合规，没有损害基金持有人利益。基金的投资范围、投资比例及投资组合符合有关法律法规及基金合同的规定。

4.3 管理人对报告期内公平交易情况的专项说明

4.3.1 公平交易制度的执行情况

本报告期内，本基金管理人严格执行《证券投资基金管理公司公平交易制度指导意见》，完善相应制度及流程，通过系统和人工等各种方式在各业务环节严格控制交易公平执行，公平对待旗下管理的所有基金和投资组合。

4.3.2 异常交易行为的专项说明

本基金于本报告期内不存在异常交易行为。本报告期内基金管理人管理的所有投资组合参与的交易所公开竞价同日反向交易成交较少的单边交易量超过该证券当日成交量的 5% 的交易次数为 1 次，是由于指数型基金根据标的指数成份股结构被动调仓所致。

4.4 管理人对报告期内基金的投资策略和业绩表现的说明

4.4.1 报告期内基金投资策略和运作分析

成份精选基金在上半年继续坚持在沪深 300 成份股当中精选价值个股的投资原则，重点选择低估值、高分红、ROE 相对稳定的蓝筹股进行重点投资。我们构建组合仍然是追求物有所值、长期增值，考虑到基金规模，我们在具体操作上回避冲动追高。在上半年，基金重点配置于银行、地产、交通运输、制造行业中管理优秀、价值低估的龙头股，尤其在行业经营同质性更强的行业，我们坚持买最便宜的个股。我们看好受益于改革深化、政府职能转变的铁路运输行业和城镇化综合运营行业，在这些行业中价值明显低估的个股，由于受市场短期非理性情绪驱使而下跌时，我

们选择增持而不是随波逐流地减持。目前基金组合中的绝大部分股票 2013 年预测市盈率、市净率较低，而同时净资产收益率长期回报均十分理想，这些股票在长期经济周期波动中将显示出优秀的抗风险能力和防御性。

但由于沪深 300 指数本身绝大部分成分股以及上述行业都属于稳定成长类的行业，而市场在整个上半年热烈追捧所谓的成长风格，存量资金在短期内的配置倾斜使得投资组合在上半年承受了较大的压力。

4.4.2 报告期内基金的业绩表现

2013 年上半年，沪深 300 指数下跌-12.78%，南方成份精选基金期间净值下跌-14.08%。

4.5 管理人对宏观经济、证券市场及行业走势的简要展望

展望未来，我们认为随着美联储 QE 退出预期的逐步明朗，国际流动性可能继续面临较大幅度的波动，国内 IPO 的重启也将使得市场格局面临新的调整，部分高估值、低成长股票下一阶段面临的压力更大。与此同时，盈利稳定、行业竞争格局良性、净资产收益率持续稳定维持在良好水平的蓝筹股，其估值水平无论相对历史平均、市场同期估值差距还是债券收益率差距都处于合理偏低水平，无论从相对角度还是绝对角度，其价值都已经处于低估状态。一方面，虽然中国经济目前处于弱复苏状态，基础不稳固，正如宏观经济学家指出的在这种悲观情绪易自我放大的背景下，经济结构的调整实际上比适度回升背景下更难推进，保持合理的经济增速和合适的货币金融环境才能为结构改革创造更加有利的条件。当前，在通胀预期较低条件下，宏观政策还有一定的放松空间，特别是结合城镇化的发展，提高医疗、教育、住房方面的消费和投资。事实上，7 月 30 日的中央政治局会议，已经正式将宏观政策的当前重点从原来的“稳增长、控通胀、防风险”调整为“稳增长、调结构、促改革”，通胀及相关风险的发生概率有所降低，应该说货币政策和财政政策下半年可以腾挪的空间要比上半年更大。而我们的投资组合很好地为下一步宏观政策调整做好了准备。另一方面，随着经济转型的逐步完成，中国人均收入增长空间较发达国家仍有很大差距，新的政府班子仍将坚定地带领人民增加收入、改善生活。从长远来看，人均资本存量、金融资产、消费额仍有很大上升空间，这些蓝筹股受益于上述因素而可见的长期升值空间仍然很大，虽然短期内何时出现价值的回归无法准确预测，但我们相信历史规律会继续有效。管理组也回顾了规模达到 6000 亿美元的全球最大主权基金挪威基金的历程，其长期业绩跑赢大市的致胜关键在于：严守价值投资纪律，卖出估值相对昂贵的股票和资产，再平衡到估值相对便宜的股票和资产。上半年，市场心理预期的短期变化使得低估的价值股下跌幅度更大，在这种情况下管理组选择了坚守，目前看来需要承受较大压力，但我们相信拉长周期看，时间是这些股票的朋友而非

敌人。

管理组下一阶段仍将继续坚持价值投资理念，依托选股安全边际，精选价值低估兼具成长的行业和个股，在获取相对业绩基准的超额收益同时，相信组合中的优质个股能够在中长期内，为持有人创造出绝对收益。

4.6 管理人对报告期内基金估值程序等事项的说明

根据中国证监会相关规定和基金合同约定，本基金管理人应严格按照新准则、中国证监会相关规定和基金合同关于估值的约定，对基金所持有的投资品种进行估值。本基金托管人根据法律法规要求履行估值及净值计算的复核责任。会计师事务所在估值调整导致基金资产净值的变化在 0.25% 以上时对所采用的相关估值模型、假设及参数的适当性发表审核意见并出具报告。定价服务机构按照商业合同约定提供定价服务。其中，本基金管理人为了确保估值工作的合规开展，建立了负责估值工作决策和执行的专门机构，组成人员包括督察长、数量化投资总监、监察稽核总监及基金会计负责人等。其中，超过三分之二以上的人员具有 10 年以上的基金从业经验，且具有风控、合规、会计方面的专业经验。同时，根据基金管理公司制订的相关制度，负责估值工作决策和执行的机构成员中不包括基金经理。本报告期内，参与估值流程各方之间无重大利益冲突。

4.7 管理人对报告期内基金利润分配情况的说明

本基金合同约定，本基金的收益分配原则为：在符合有关基金分红条件的前提下，本基金每年收益分配次数最多为 12 次，全年分配比例不得低于年度可供分配收益的 90%，若《基金合同》生效不满 3 个月可不进行收益分配；本基金收益分配方式分两种：现金分红与红利再投资。投资者可选择现金红利或将现金红利按除权日的基金份额净值自动转为基金份额进行再投资；若投资者不选择，本基金默认的收益分配方式是现金分红，但未经确权的基金份额默认方式是红利再投资；基金投资当期出现净亏损，则不进行收益分配；基金当年收益应先弥补上一年度亏损后，才可进行当年收益分配；基金收益分配后基金份额净值不能低于面值；每一基金份额享有同等分配权；法律法规或监管机关另有规定的，从其规定。

根据上述分配原则以及基金的实际运作情况，本报告期本基金不符合基金合同约定的收益分配条件，未有收益分配事项。

§ 5 托管人报告

5.1 报告期内本基金托管人遵规守信情况声明

本报告期内，本基金托管人在对南方成份精选股票型证券投资基金的托管过程中，严格遵守《证券投资基金法》及其他法律法规和基金合同的有关规定，不存在任何损害基金份额持有人利益的行为，完全尽职尽责地履行了基金托管人应尽的义务。

5.2 托管人对报告期内本基金投资运作遵规守信、净值计算、利润分配等情况的说明

本报告期内，南方成份精选股票型证券投资基金的管理人——南方基金管理有限公司在南方成份精选股票型证券投资基金的投资运作、基金资产净值计算、基金份额申购赎回价格计算、基金费用开支等问题上，不存在任何损害基金份额持有人利益的行为，在各重要方面的运作严格按照基金合同的规定进行。本报告期内，南方成份精选股票型证券投资基金未进行利润分配。

5.3 托管人对本半年度报告中财务信息等内容的真实、准确和完整发表意见

本托管人依法对南方基金管理有限公司编制和披露的南方成份精选股票型证券投资基金 2013 年半年度报告中财务指标、净值表现、利润分配情况、财务会计报告、投资组合报告等内容进行了核查，以上内容真实、准确和完整。

§ 6 半年度财务会计报告（未经审计）

6.1 资产负债表

会计主体：南方成份精选股票型证券投资基金
报告截止日：2013 年 6 月 30 日

单位：人民币元

资产	本期末 2013 年 6 月 30 日	上年度末 2012 年 12 月 31 日
资产：		
银行存款	30,272,222.28	124,731,444.20
结算备付金	26,933,743.89	1,144,226.89
存出保证金	2,270,617.88	1,945,685.97

交易性金融资产	7,184,560,741.08	8,953,713,906.43
其中：股票投资	6,724,580,934.28	8,402,478,175.93
基金投资	-	-
债券投资	459,979,806.80	551,235,730.50
资产支持证券投资	-	-
衍生金融资产	-	-
买入返售金融资产	377,900,350.45	399,940,349.91
应收证券清算款	35,627,339.67	4,409,122.57
应收利息	7,201,892.71	8,182,575.43
应收股利	714,678.96	-
应收申购款	399,821.58	1,213,530.64
递延所得税资产	-	-
其他资产	-	-
资产总计	7,665,881,408.50	9,495,280,842.04
负债和所有者权益	本期末	上年度末
	2013年6月30日	2012年12月31日
负 债：		
短期借款	-	-
交易性金融负债	-	-
衍生金融负债	-	-
卖出回购金融资产款	-	-
应付证券清算款	-	62,259,989.79
应付赎回款	27,365,345.10	5,436,078.50
应付管理人报酬	10,144,512.98	10,963,956.15
应付托管费	1,690,752.18	1,827,326.02
应付销售服务费	-	-
应付交易费用	2,077,384.43	2,243,013.64
应交税费	-	-
应付利息	-	-
应付利润	-	-
递延所得税负债	-	-
其他负债	779,592.26	958,601.09
负债合计	42,057,586.95	83,688,965.19
所有者权益：		
实收基金	3,069,878,366.55	3,256,029,013.89
未分配利润	4,553,945,455.00	6,155,562,862.96
所有者权益合计	7,623,823,821.55	9,411,591,876.85
负债和所有者权益总计	7,665,881,408.50	9,495,280,842.04

注：1、报告截止日 2013 年 6 月 30 日，基金份额净值 0.7748 元，基金份额总额 9,839,570,262.68 份。2、后附 6.4 报表附注为本财务报表的组成部分。

6.2 利润表

会计主体：南方成份精选股票型证券投资基金

本报告期：2013 年 1 月 1 日至 2013 年 6 月 30 日

单位：人民币元

项目	附注号	本期 2013 年 1 月 1 日至 2013 年 6 月 30 日	上年度可比期间 2012 年 1 月 1 日至 2012 年 6 月 30 日
一、收入		-1,175,563,789.16	778,475,044.39
1.利息收入		17,074,324.38	12,374,145.43
其中：存款利息收入		1,363,552.84	1,022,534.39
债券利息收入		8,024,598.32	10,368,235.66
资产支持证券利息收入		-	-
买入返售金融资产收入		7,686,173.22	983,375.38
其他利息收入		-	-
2.投资收益（损失以“-”填列）		276,857,185.29	-109,779,574.92
其中：股票投资收益		151,056,169.90	-219,683,190.58
基金投资收益		-	-
债券投资收益		2,012,738.76	1,567,706.76
资产支持证券投资收益		-	-
衍生工具收益		-	-
股利收益		123,788,276.63	108,335,908.90
3.公允价值变动收益（损失以“-”号填列）		-1,469,877,583.48	875,466,412.61
4.汇兑收益（损失以“-”号填列）		-	-
5.其他收入（损失以“-”号填列）		382,284.65	414,061.27
减：二、费用		90,093,152.85	93,180,230.30
1.管理人报酬	6.4.5.2.1	66,988,829.97	69,735,542.25
2.托管费	6.4.5.2.2	11,164,805.01	11,622,590.46
3.销售服务费		-	-
4.交易费用		11,697,701.66	11,574,509.19
5.利息支出		-	-
其中：卖出回购金融资产支出		-	-
6.其他费用		241,816.21	247,588.40
三、利润总额（亏损总额以“-”号填列）		-1,265,656,942.01	685,294,814.09
减：所得税费用		-	-
四、净利润（净亏损以“-”号填列）		-1,265,656,942.01	685,294,814.09

注：1、后附 6.4 报表附注为本财务报表的组成部分。

6.3 所有者权益（基金净值）变动表

会计主体：南方成份精选股票型证券投资基金

本报告期：2013 年 1 月 1 日至 2013 年 6 月 30 日

单位：人民币元

项目	本期 2013 年 1 月 1 日至 2013 年 6 月 30 日		
	实收基金	未分配利润	所有者权益合计
一、期初所有者权益（基金净值）	3,256,029,013.89	6,155,562,862.96	9,411,591,876.85
二、本期经营活动产生的基金净值变动数（本期净利润）	-	-1,265,656,942.01	-1,265,656,942.01
三、本期基金份额交易产生的基金净值变动数（净值减少以“-”号填列）	-186,150,647.34	-335,960,465.95	-522,111,113.29
其中：1.基金申购款	89,870,370.39	165,901,193.48	255,771,563.87
2.基金赎回款	-276,021,017.73	-501,861,659.43	-777,882,677.16
四、本期向基金份额持有人分配利润产生的基金净值变动（净值减少以“-”号填列）	-	-	-
五、期末所有者权益（基金净值）	3,069,878,366.55	4,553,945,455.00	7,623,823,821.55
项目	上年度可比期间 2012 年 1 月 1 日至 2012 年 6 月 30 日		
	实收基金	未分配利润	所有者权益合计
一、期初所有者权益（基金净值）	3,499,275,913.14	5,326,140,497.36	8,825,416,410.50
二、本期经营活动产生的基金净值变动数（本期净利润）	-	685,294,814.09	685,294,814.09
三、本期基金份额交易产生的基金净值变动数（净值减少以“-”号填列）	-122,107,948.46	-216,570,081.03	-338,678,029.49
其中：1.基金申购款	86,179,414.44	151,679,008.47	237,858,422.91
2.基金赎回款	-208,287,362.90	-368,249,089.50	-576,536,452.40

四、本期向基金份额持有人分配利润产生的基金净值变动（净值减少以“-”号填列）	-	-	-
五、期末所有者权益（基金净值）	3,377,167,964.68	5,794,865,230.42	9,172,033,195.10

注：后附 6.4 报表附注为本财务报表的组成部分。

本报告 6.1 至 6.4 财务报表由下列负责人签署：

 杨小松 邓见梁 邓见梁
 基金管理人负责人 主管会计工作负责人 会计机构负责人

6.4 报表附注

6.4.1 本报告期所采用的会计政策、会计估计与最近一期年度报告相一致的声明

本报告期所采用的会计政策、会计估计与最近一期年度报告完全一致。

6.4.2 会计政策和会计估计变更以及差错更正的说明

6.4.2.1 会计政策变更的说明

本报告期无会计政策变更。

6.4.2.2 会计估计变更的说明

本报告期无会计估计变更。

6.4.2.3 差错更正的说明

本报告期无重大会计差错的内容和更正金额。

6.4.3 税项

根据财政部、国家税务总局财税[2002]128 号《关于开放式证券投资基金有关税收问题的通知》、财税[2008]1 号《关于企业所得税若干优惠政策的通知》、财税[2012]85 号《关于实施上市公司股息红利差别化个人所得税政策有关问题的通知》及其他相关财税法规和实务操作，主要税项列示如下：

- (1) 以发行基金方式募集资金不属于营业税征收范围，不征收营业税。
- (2) 对基金从证券市场中取得的收入，包括买卖股票、债券的差价收入，股权的股息、红利收入，债券的利息收入及其他收入，暂不征收企业所得税。
- (3) 对基金取得的企业债券利息收入，由发行债券的企业在向基金派发利息时代扣代缴 20% 的个人所得税。对基金取得的股票的股息、红利收入，由上市公司在向基金派发股息、红利时代扣

代缴个人所得税，持股期限在 1 个月以内(含 1 个月)的，其股息红利所得全额计入应纳税所得额；持股期限在 1 个月以上至 1 年(含 1 年)的，暂减按 50%计入应纳税所得额；持股期限超过 1 年的，暂减按 25%计入应纳税所得额。上述所得统一适用 20%的税率计征个人所得税。

(4) 基金卖出股票按 0.1%的税率缴纳股票交易印花税，买入股票不征收股票交易印花税。

6.4.4 关联方关系

6.4.4.1 本报告期存在控制关系或其他重大利害关系的关联方发生变化的情况

本报告期存在控制关系或其他重大利害关系的关联方未发生变化。

6.4.4.2 本报告期与基金发生关联交易的各关联方

关联方名称	与本基金的关系
南方基金管理有限公司(“南方基金”)	基金管理人、注册登记机构、基金销售机构
中国工商银行股份有限公司(“中国工商银行”)	基金托管人、基金代销机构
华泰证券股份有限公司(“华泰证券”)	基金管理人的股东、基金代销机构
兴业证券股份有限公司(“兴业证券”)	基金管理人的股东、基金代销机构

注：下述关联交易均在正常业务范围内按一般商业条款订立。

6.4.5 本报告期及上年度可比期间的关联方交易

6.4.5.1 通过关联方交易单元进行的交易

6.4.5.1.1 股票交易

金额单位：人民币元

关联方名称	本期 2013 年 1 月 1 日至 2013 年 6 月 30 日		上年度可比期间 2012 年 1 月 1 日至 2012 年 6 月 30 日	
	成交金额	占当期股票 成交总额的 比例	成交金额	占当期股票 成交总额的比 例
兴业证券	277,610,482.40	3.68%	430,067,165.54	5.77%
华泰证券	103,696,761.52	1.37%	380,276.00	0.01%

债券交易

注：无

债券回购交易

注：无

6.4.5.1.2 权证交易

注：无

6.4.5.1.3 应支付关联方的佣金

金额单位：人民币元

关联方名称	本期 2013年1月1日至2013年6月30日			
	当期 佣金	占当期佣金 总量的比例	期末应付佣金余额	占期末应付佣金 总额的比例
兴业证券	245,657.67	3.61%	107,205.58	0.52%
华泰证券	91,761.12	1.35%	15,557.92	0.75%
关联方名称	上年度可比期间 2012年1月1日至2012年6月30日			
	当期 佣金	占当期佣金 总量的比例	期末应付佣金余额	占期末应付佣金 总额的比例
兴业证券	351,387.24	5.61%	103,724.04	3.12%
华泰证券	322.28	0.01%	322.28	0.01%

注：1、上述佣金按市场佣金率计算，以扣除由中国证券登记结算有限责任公司收取的证管费、经手费和适用期间内由券商承担的证券风险结算基金后的净额列示。

2、该类佣金协议的服务范围还包括佣金收取方为本基金提供的证券投资研究成果和市场信息服务等。

6.4.5.2 关联方报酬**6.4.5.2.1 基金管理费**

单位：人民币元

项目	本期 2013年1月1日至2013年6月 30日	上年度可比期间 2012年1月1日至2012年6月30 日
	当期发生的基金应支付的管理费	66,988,829.97
其中：支付销售机构的客户维护费	9,599,523.43	9,893,973.62

注：支付基金管理人南方基金管理公司的管理人报酬按前一日基金资产净值 1.5% 的年费率计提，逐日累计至每月月底，按月支付。

其计算公式为：日管理人报酬 = 前一日基金资产净值 X 1.5% / 当年天数。

6.4.5.2.2 基金托管费

单位：人民币元

项目	本期 2013年1月1日至2013年6月 30日	上年度可比期间 2012年1月1日至2012年6月30 日

当期发生的基金应支付的托管费	11,164,805.01	11,622,590.46
----------------	---------------	---------------

注：支付基金托管人中国工商银行的托管费按前一日基金资产净值 0.25% 的年费率计提，逐日累计至每月月底，按月支付。

其计算公式为：日托管费 = 前一日基金资产净值 X 0.25% / 当年天数。

6.4.5.2.3 销售服务费

注：无

6.4.5.3 与关联方进行银行间同业市场的债券(含回购)交易

注：无

6.4.5.4 各关联方投资本基金的情况

6.4.5.4.1 报告期内基金管理人运用固有资金投资本基金的情况

份额单位：份

项目	本期	上年度可比期间
	2013 年 1 月 1 日至 2013 年 6 月 30 日	2012 年 1 月 1 日至 2012 年 6 月 30 日
基金合同生效日（2007 年 5 月 14 日）持有的基金份额	-	-
期初持有的基金份额	-	62,535,431.62
期间申购/买入总份额	-	-
期间因拆分变动份额	-	-
减：期间赎回/卖出总份额	-	-
期末持有的基金份额	-	62,535,431.62
期末持有的基金份额占基金总份额比例	-	0.58%

6.4.5.4.2 报告期末除基金管理人之外的其他关联方投资本基金的情况

注：无

6.4.5.5 由关联方保管的银行存款余额及当期产生的利息收入

单位：人民币元

关联方名称	本期		上年度可比期间	
	2013 年 1 月 1 日至 2013 年 6 月 30 日		2012 年 1 月 1 日至 2012 年 6 月 30 日	
	期末余额	当期利息收入	期末余额	当期利息收入
中国工商银行	30,272,222.28	1,167,553.72	81,102,409.32	961,009.08

注：本基金的银行存款由基金托管人中国工商银行保管，按银行同业利率计息。

6.4.5.6 本基金在承销期内参与关联方承销证券的情况

注：无

6.4.5.7 其他关联交易事项的说明

注：无

6.4.6 期末（2013 年 6 月 30 日）本基金持有的流通受限证券**6.4.6.1 因认购新发/增发证券而于期末持有的流通受限证券**

金额单位：人民币元

6.4.6.1.1 受限证券类别：股票										
证券代码	证券名称	成功认购日	可流通日	流通受限类型	认购价格	期末估值单价	数量（单位：股）	期末成本总额	期末估值总额	备注
600216	浙江医药	2012年8月28日	2013年8月26日	非公开发行流通受限	18.33	20.15	6,000,000	109,980,000.00	120,900,000.00	-
000686	东北证券	2012年8月31日	-	非公开发行流通受限	11.79	15.39	2,545,777	30,014,710.83	39,179,508.03	-

注：基金可使用以基金名义开设的股票账户，选择网上或者网下一种方式进行新股申购。其中基金作为一般法人或战略投资者认购的新股，根据基金与上市公司所签订申购协议的规定，在新股上市后的约定期限内不能自由转让；基金作为个人投资者参与网上认购获配的新股，从新股获配日至新股上市日之间不能自由转让。此外，基金还可作为特定投资者，认购由中国证监会《上市公司证券发行管理办法》规范的非公开发行股票，所认购的股票自发行结束之日起 12 个月内不得转让。

6.4.6.2 期末持有的暂时停牌等流通受限股票

金额单位：人民币元

股票代码	股票名称	停牌日期	停牌原因	期末估值单价	复牌日期	复牌开盘单价	数量（股）	期末成本总额	期末估值总额	备注
000999	华润三九	2013年6月3日	重大资产重组事项	29.60	2013年8月19日	26.51	7,300	203,105.51	216,080.00	-

注：本基金截至 2013 年 6 月 30 日止持有以上因公布的重大事项可能产生重大影响而被暂时停牌的股票，该类股票将在所公布事项的重大影响消除后，经交易所批准复牌。

6.4.6.3 期末债券正回购交易中作为抵押的债券**6.4.6.3.1 银行间市场债券正回购**

无

6.4.6.3.2 交易所市场债券正回购

无.

§ 7 投资组合报告**7.1 期末基金资产组合情况**

金额单位：人民币元

序号	项目	金额	占基金总资产的比例 (%)
1	权益投资	6,724,580,934.28	87.72
	其中：股票	6,724,580,934.28	87.72
2	固定收益投资	459,979,806.80	6.00
	其中：债券	459,979,806.80	6.00
	资产支持证券	-	-
3	金融衍生品投资	-	-
4	买入返售金融资产	377,900,350.45	4.93
	其中：买断式回购的买入返售金融资产	-	-
5	银行存款和结算备付金合计	57,205,966.17	0.75
6	其他各项资产	46,214,350.80	0.60
7	合计	7,665,881,408.50	100.00

7.2 期末按行业分类的股票投资组合

金额单位：人民币元

代码	行业类别	公允价值	占基金资产净值比例 (%)
A	农、林、牧、渔业	-	-
B	采矿业	540,742,637.64	7.09
C	制造业	1,851,278,337.49	24.28
D	电力、热力、燃气及水生产和供应业	71,156,309.24	0.93
E	建筑业	618,417,987.18	8.11
F	批发和零售业	61,557,346.96	0.81

G	交通运输、仓储和邮政业	690,269,701.18	9.05
H	住宿和餐饮业	-	-
I	信息传输、软件和信息技术服务业	20,713,454.69	0.27
J	金融业	1,542,125,081.33	20.23
K	房地产业	908,700,918.41	11.92
L	租赁和商务服务业	684,763.64	0.01
M	科学研究和技术服务业	-	-
N	水利、环境和公共设施管理业	404,712,966.46	5.31
O	居民服务、修理和其他服务业	-	-
P	教育	-	-
Q	卫生和社会工作	-	-
R	文化、体育和娱乐业	8,865,334.22	0.12
S	综合	5,356,095.84	0.07
	合计	6,724,580,934.28	88.20

7.3 期末按公允价值占基金资产净值比例大小排序的前十名股票投资明细

金额单位：人民币元

序号	股票代码	股票名称	数量（股）	公允价值	占基金资产净值比例（%）
1	601006	大秦铁路	102,165,481	606,862,957.14	7.96
2	601668	中国建筑	183,340,970	599,524,971.90	7.86
3	601328	交通银行	146,533,716	596,392,224.12	7.82
4	600000	浦发银行	68,679,382	568,665,282.96	7.46
5	000002	万科 A	48,585,932	478,571,430.20	6.28
6	000069	华侨城 A	78,281,038	404,712,966.46	5.31
7	600266	北京城建	37,231,664	380,879,922.72	5.00
8	600741	华域汽车	46,336,986	361,428,490.80	4.74
9	600104	上汽集团	22,061,759	291,435,836.39	3.82
10	600028	中国石化	65,069,068	271,988,704.24	3.57

注：投资者欲了解本报告期末基金投资的所有股票明细，应阅读登载于 <http://www.nffund.com> 的年度报告正文。

7.4 报告期内股票投资组合的重大变动

7.4.1 累计买入金额超出期初基金资产净值 2%或前 20 名的股票明细

金额单位：人民币元

序号	股票代码	股票名称	本期累计买入金额	占期初基金资产净值比例 (%)
1	601668	中国建筑	330,354,004.44	3.51
2	601006	大秦铁路	245,170,637.56	2.60
3	601328	交通银行	227,507,740.14	2.42
4	600036	招商银行	202,656,797.06	2.15
5	600741	华域汽车	201,869,821.06	2.14
6	600028	中国石化	199,569,016.67	2.12
7	000002	万科 A	194,534,834.67	2.07
8	600104	上汽集团	176,879,556.13	1.88
9	000069	华侨城 A	164,815,564.66	1.75
10	601998	中信银行	144,011,891.71	1.53
11	600266	北京城建	138,921,283.62	1.48
12	600000	浦发银行	119,737,776.30	1.27
13	000157	中联重科	100,757,524.34	1.07
14	600547	山东黄金	96,768,786.90	1.03
15	601333	广深铁路	75,435,802.62	0.80
16	601088	中国神华	73,396,934.86	0.78
17	600887	伊利股份	68,210,749.95	0.72
18	000970	中科三环	63,964,842.72	0.68
19	000402	金融街	56,711,237.43	0.60
20	000651	格力电器	47,618,572.75	0.51

注：买入包括二级市场上主动的买入、新股、配股、债转股、换股及行权等获得的股票，买入金额按成交金额（成交单价乘以成交数量）填列，不考虑相关交易费用。

7.4.2 累计卖出金额超出期初基金资产净值 2%或前 20 名的股票明细

金额单位：人民币元

序号	股票代码	股票名称	本期累计卖出金额	占期初基金资产净值比例 (%)
1	000001	平安银行	619,219,904.10	6.58
2	601166	兴业银行	383,804,197.81	4.08
3	000568	泸州老窖	225,942,912.19	2.40

4	601668	中国建筑	210,345,519.52	2.23
5	000002	万科 A	199,145,930.49	2.12
6	002001	新和成	153,829,395.76	1.63
7	600036	招商银行	148,682,218.70	1.58
8	000858	五粮液	147,790,526.83	1.57
9	600216	浙江医药	138,961,201.29	1.48
10	600256	广汇能源	134,453,637.72	1.43
11	600028	中国石化	134,204,866.10	1.43
12	601006	大秦铁路	124,577,078.56	1.32
13	600519	贵州茅台	115,681,802.41	1.23
14	600000	浦发银行	97,517,637.40	1.04
15	601998	中信银行	87,146,597.69	0.93
16	600266	北京城建	80,544,383.51	0.86
17	600406	国电南瑞	78,438,310.78	0.83
18	000651	格力电器	68,772,653.68	0.73
19	000970	中科三环	64,367,070.04	0.68
20	600690	青岛海尔	61,394,054.46	0.65

注：卖出包括二级市场上主动的卖出、换股、要约收购、发行人回购及行权等减少的股票，卖出金额按成交金额（成交单价乘以成交数量）填列，不考虑相关交易费用。

7.4.3 买入股票的成本总额及卖出股票的收入总额

单位：人民币元

买入股票成本（成交）总额	3,594,103,793.43
卖出股票收入（成交）总额	3,955,586,343.96

注：买入股票成本、卖出股票收入均按买卖成交金额（成交单价乘以成交数量）填列，不考虑相关交易费用。

7.5 期末按债券品种分类的债券投资组合

金额单位：人民币元

序号	债券品种	公允价值	占基金资产净值比例（%）
1	国家债券	-	-
2	央行票据	-	-
3	金融债券	437,987,000.00	5.74
	其中：政策性金融债	437,987,000.00	5.74
4	企业债券	-	-
5	企业短期融资券	-	-
6	中期票据	-	-

7	可转债	21,992,806.80	0.29
8	其他	-	-
9	合计	459,979,806.80	6.03

7.6 期末按公允价值占基金资产净值比例大小排名的前五名债券投资明细

金额单位：人民币元

序号	债券代码	债券名称	数量（张）	公允价值	占基金资产净值比例（%）
1	120245	12 国开 45	1,500,000	149,205,000.00	1.96
2	130218	13 国开 18	1,400,000	139,202,000.00	1.83
3	120238	12 国开 38	1,000,000	99,660,000.00	1.31
4	030224	03 国开 24	500,000	49,920,000.00	0.65
5	113001	中行转债	218,430	21,867,027.30	0.29

7.7 期末按公允价值占基金资产净值比例大小排名的前十名资产支持证券投资明细

注：本基金本报告期末未持有资产支持证券。

7.8 期末按公允价值占基金资产净值比例大小排名的前五名权证投资明细

注：本基金本报告期末未持有权证。

7.9 报告期末本基金投资的股指期货交易情况说明

注：本基金本报告期内未投资股指期货。

7.10 投资组合报告附注

7.10.1

本基金本期投资的前十名证券中没有发行主体被监管部门立案调查的，或在报告编制日前一年内

受到公开谴责、处罚的证券。

7.10.2

本基金投资的前十名股票中，没有投资于超出基金合同规定备选股票库之外的股票。

7.10.3 期末其他各项资产构成

单位：人民币元

序号	名称	金额
1	存出保证金	2,270,617.88
2	应收证券清算款	35,627,339.67
3	应收股利	714,678.96
4	应收利息	7,201,892.71
5	应收申购款	399,821.58
6	其他应收款	-
7	待摊费用	-
8	其他	-
9	合计	46,214,350.80

7.10.4 期末持有的处于转股期的可转换债券明细

金额单位：人民币元

序号	债券代码	债券名称	公允价值	占基金资产净值比例 (%)
1	113001	中行转债	21,867,027.30	0.29

7.10.5 期末前十名股票中存在流通受限情况的说明

注：本基金本报告期末前十名股票中不存在流通受限情况。

§ 8 基金份额持有人信息

8.1 期末基金份额持有人户数及持有人结构

份额单位：份

持有人户数 (户)	户均持有的 基金份额	持有人结构			
		机构投资者		个人投资者	
		持有份额	占总份 额比例	持有份额	占总份 额比例
483,011	20,371.32	220,640,113.76	2.24%	9,618,930,148.92	97.76%

8.3 期末基金管理人的从业人员持有本基金的情况

项目	持有份额总数（份）	占基金总份额比例
基金管理人所有从业人员持有本基金	1,367,348.63	0.0138%

注：本公司高级管理人员、基金研究部门负责人未持有本基金份额；本基金基金经理（基金投资部门负责人）持有本基金份额，数量区间为 50 万份至 100 万份（含）。

§ 9 开放式基金份额变动

单位：份

基金合同生效日（2007 年 5 月 14 日）基金份额总额	500,000,000.00
本报告期期初基金份额总额	10,436,221,767.29
本报告期基金总申购份额	288,053,273.67
减：本报告期基金总赎回份额	884,704,778.28
本报告期基金拆分变动份额	-
本报告期期末基金份额总额	9,839,570,262.68

§ 10 重大事件揭示

10.1 基金份额持有人大会决议

报告期内无基金份额持有人大会决议。

10.2 基金管理人、基金托管人的专门基金托管部门的重大人事变动

经中国证监会基金部【2013】13 号文函复，基金管理人于 2013 年 1 月 5 日发布公告，自 2013 年 1 月 1 日起，高良玉不再担任公司总经理职务，由董事长吴万善代为履行公司总经理职务。

经中国证券监督管理委员会证监许可【2013】1087 号文核准，基金管理人于 2013 年 8 月 22 日发布公告，自 2013 年 8 月 22 日起，杨小松转任公司总经理职务，不再担任公司督察长职务；由鲍文革担任公司督察长职务。

本报告期内，基金托管人的专门基金托管部门没有发生重大人事变动。

10.3 涉及基金管理人、基金财产、基金托管业务的诉讼

本报告期内无涉及基金管理人、基金资产、基金托管业务的诉讼。

10.4 基金投资策略的改变

本报告期内本基金投资策略未改变。

10.5 为基金进行审计的会计师事务所情况

本报告期内本基金未更换会计师事务所。

10.6 管理人、托管人及其高级管理人员受稽查或处罚等情况

因基金管理人管理的南方开元沪深 300 交易型开放式指数证券投资基金（“开元 300ETF”）在集中申购期超过沪深 300 指数自然权重大比例接受停牌的永泰能源股票换购，然后在建仓期大比例卖出超过沪深 300 自然权重的部分股票，致使基金资产受到较大损失，2013 年 4 月 19 日中国证监会向公司下发了《关于对南方基金管理有限公司采取责令整改等措施的决定》（【2013】18 号）的行政监管措施决定书，认为基金管理人在开元 300ETF 投资过程中未能履行谨慎勤勉义务，内部控制方面存在内部控制制度建设薄弱，缺乏 ETF 募集期股票换购的相关制度规定；合规及风控管理未能覆盖 ETF 基金投资环节；关于永泰能源的相关决策未能留痕等。鉴于上述情况，按照《证券投资基金管理公司管理办法》第七十五条的规定，中国证监会责令公司进行为期 3 个月的整改，在整改期间暂停受理和审核公司所有新产品和新业务申请。

基金管理人于 2013 年 4 月 24 日发布了《南方开元沪深 300ETF 基金持有人补偿公告》，对开元 300ETF 超比例接受永泰能源股票换购给相关基金份额持有人造成的经济损失进行了补偿，实际补偿金额为 47,996,008.62 元。

同时，基金管理人就公司内部管理、合规及风险控制制度建设、ETF 募集及投资管理程序方面的问题进行了一一整改，并向中国证监会及其深圳监管局提交了整改报告，目前已完成整改工作、经监管部门现场检查并验收合格。

除上述情况外，本报告期内，基金管理人、基金托管人及其高级管理人员未受监管部门稽查或处罚。

10.7 基金租用证券公司交易单元的有关情况

10.7.1 基金租用证券公司交易单元进行股票投资及佣金支付情况

金额单位：人民币元

券商名称	交易单元数量	股票交易		应支付该券商的佣金		备注
		成交金额	占当期股票成交总额的比例	佣金	占当期佣金总量的比例	
中信证券	2	1,582,856,079.03	20.97%	1,411,682.97	20.72%	-
中信建投	1	1,125,300,279.08	14.91%	1,024,472.53	15.04%	-
广发证券	1	804,449,515.81	10.66%	732,368.72	10.75%	-
金元证券	1	722,928,079.04	9.58%	658,153.03	9.66%	-
国金证券	1	577,584,308.46	7.65%	525,836.78	7.72%	-
光大证券	1	459,676,603.27	6.09%	418,490.25	6.14%	-
申银万国	1	376,615,682.15	4.99%	333,266.83	4.89%	-
银河证券	2	364,530,744.53	4.83%	327,931.65	4.81%	-
安信证券	1	322,529,529.29	4.27%	293,631.47	4.31%	-
兴业证券	1	277,610,482.40	3.68%	245,657.67	3.61%	-
东北证券	1	264,104,833.69	3.50%	240,440.82	3.53%	-
齐鲁证券	2	227,309,559.98	3.01%	201,146.80	2.95%	-
中金公司	1	198,267,379.34	2.63%	180,502.79	2.65%	-
华泰证券	1	103,696,761.52	1.37%	91,761.12	1.35%	-
华林证券	1	75,978,819.87	1.01%	69,171.57	1.02%	-
招商证券	1	66,248,041.21	0.88%	58,623.38	0.86%	-
国信证券	1	-	-	-	-	-
海通证券	1	-	-	-	-	-
渤海证券	1	-	-	-	-	-
国泰君安	1	-	-	-	-	-

注：本基金本报告期终止国都证券交易单元 1 个。专用交易单元的选择标准和程序：根据中国证监会《关于完善证券投资基金交易席位制度有关问题的通知》（证监基金字[2007]48 号）的有关规定，我公司制定了租用证券公司专用交易单元的选择标准和程序。

A：选择标准

- (a) 公司经营行为规范，财务状况和经营状况良好；
- (b) 公司具有较强的研究能力，能及时、全面地为基金提供高质量的宏观经济研究、行业研究及市场走向、个股分析报告和专门研究报告；
- (c) 公司内部管理规范，能满足基金操作的保密要求；

(d) 建立了广泛的信息网络,能及时提供准确的信息资讯服务。

B: 选择流程

公司研究部门定期对券商服务质量从以下几方面进行量化评比,并根据评比的结果选择席位:

(a) 服务的主动性。主要针对证券公司承接调研课题的态度、协助安排上市公司调研、以及就有关专题提供研究报告和讲座;

(b) 研究报告的质量。主要是指证券公司所提供研究报告是否详实,投资建议是否准确;

(c) 资讯提供的及时性及便利性。主要是指证券公司提供资讯的时效性、及时性以及提供资讯的渠道是否便利、提供的资讯是否充足全面。

10.7.2 基金租用证券公司交易单元进行其他证券投资的情况

金额单位:人民币元

券商名称	债券交易		债券回购交易		权证交易	
	成交金额	占当期债券成交总额的比例	成交金额	占当期债券回购成交总额的比例	成交金额	占当期权证成交总额的比例
中信证券	-	-	290,000,000.00	1.58%	-	-
中信建投	-	-	4,088,000,000.00	22.28%	-	-
广发证券	-	-	1,920,000,000.00	10.46%	-	-
金元证券	-	-	2,860,000,000.00	15.59%	-	-
国金证券	-	-	1,641,000,000.00	8.94%	-	-
光大证券	-	-	1,670,300,000.00	9.10%	-	-
申银万国	-	-	-	-	-	-
银河证券	-	-	1,280,000,000.00	6.98%	-	-
安信证券	-	-	720,000,000.00	3.92%	-	-
兴业证券	-	-	-	-	-	-
东北证券	-	-	1,540,000,000.00	8.39%	-	-
齐鲁证券	-	-	-	-	-	-
中金公司	-	-	-	-	-	-
华泰证券	-	-	2,137,600,000.00	11.65%	-	-
华林证券	-	-	-	-	-	-
招商证券	-	-	-	-	-	-
国信证券	-	-	-	-	-	-
海通证券	-	-	200,000,000.00	1.09%	-	-
渤海证券	-	-	-	-	-	-
国泰君安	-	-	-	-	-	-

