

长盛电子信息产业股票型证券投资基金 2013 年半年度报告

2013 年 6 月 30 日

基金管理人：长盛基金管理有限公司

基金托管人：中国银行股份有限公司

送出日期：2013 年 8 月 29 日

§ 1 重要提示及目录

1.1 重要提示

基金管理人的董事会、董事保证本报告所载资料不存在虚假记载、误导性陈述或重大遗漏，并对其内容的真实性、准确性和完整性承担个别及连带的法律责任。本半年度报告已经三分之二以上独立董事签字同意，并由董事长签发。

基金托管人中国银行股份有限公司根据本基金合同规定，于 2013 年 8 月 28 日复核了本报告中的财务指标、净值表现、利润分配情况、财务会计报告、投资组合报告等内容，保证复核内容不存在虚假记载、误导性陈述或者重大遗漏。

基金管理人承诺以诚实信用、勤勉尽责的原则管理和运用基金资产，但不保证基金一定盈利。

基金的过往业绩并不代表其未来表现。投资有风险，投资者在做出投资决策前应仔细阅读本基金的招募说明书及其更新。

本报告中财务资料未经审计。

本报告期自 2013 年 1 月 1 日起至 6 月 30 日止。

1.2 目录

| | |
|--|-----------|
| §1 重要提示及目录 | 1 |
| 1.1 重要提示..... | 1 |
| 1.2 目录..... | 2 |
| §2 基金简介 | 4 |
| 2.1 基金基本情况..... | 4 |
| 2.2 基金产品说明..... | 4 |
| 2.3 基金管理人和基金托管人..... | 4 |
| 2.4 信息披露方式..... | 5 |
| 2.5 其他相关资料..... | 5 |
| §3 主要财务指标和基金净值表现 | 5 |
| 3.1 主要会计数据和财务指标..... | 5 |
| 3.2 基金净值表现..... | 6 |
| §4 管理人报告 | 7 |
| 4.1 基金管理人及基金经理情况..... | 7 |
| 4.2 管理人对报告期内本基金运作遵规守信情况的说明..... | 8 |
| 4.3 管理人对报告期内公平交易情况的专项说明..... | 9 |
| 4.4 管理人对报告期内基金的投资策略和业绩表现的说明..... | 9 |
| 4.5 管理人对宏观经济、证券市场及行业走势的简要展望..... | 10 |
| 4.6 管理人对报告期内基金估值程序等事项的说明..... | 10 |
| 4.7 管理人对报告期内基金利润分配情况的说明..... | 11 |
| §5 托管人报告 | 11 |
| 5.1 报告期内本基金托管人遵规守信情况声明..... | 11 |
| 5.2 托管人对报告期内本基金投资运作遵规守信、净值计算、利润分配等情况的说明..... | 12 |
| 5.3 托管人对本半年度报告中财务信息等内容真实、准确和完整发表意见..... | 12 |
| §6 半年度财务会计报告（未经审计） | 12 |
| 6.1 资产负债表..... | 12 |
| 6.2 利润表..... | 13 |
| 6.3 所有者权益（基金净值）变动表..... | 14 |
| 6.4 报表附注..... | 15 |
| §7 投资组合报告 | 29 |
| 7.1 期末基金资产组合情况..... | 29 |
| 7.2 期末按行业分类的股票投资组合..... | 29 |
| 7.3 期末按公允价值占基金资产净值比例大小排序的所有股票投资明细..... | 30 |
| 7.4 报告期内股票投资组合的重大变动..... | 32 |
| 7.5 期末按债券品种分类的债券投资组合..... | 34 |
| 7.6 期末按公允价值占基金资产净值比例大小排名的前五名债券投资明细..... | 34 |
| 7.7 期末按公允价值占基金资产净值比例大小排名的所有资产支持证券投资明细..... | 34 |
| 7.8 期末按公允价值占基金资产净值比例大小排名的前五名权证投资明细..... | 34 |
| 7.9 报告期末本基金投资的股指期货交易情况说明..... | 35 |
| 7.10 投资组合报告附注..... | 35 |
| §8 基金份额持有人信息 | 36 |
| 8.1 期末基金份额持有人户数及持有人结构..... | 36 |
| 8.2 期末基金管理人的从业人员持有本基金的情况..... | 36 |

| | |
|---------------------------------------|-----------|
| §9 开放式基金份额变动 | 36 |
| §10 重大事件揭示 | 36 |
| 10.1 基金份额持有人大会决议..... | 36 |
| 10.2 基金管理人、基金托管人的专门基金托管部门的重大人事变动..... | 37 |
| 10.3 涉及基金管理人、基金财产、基金托管业务的诉讼..... | 37 |
| 10.4 基金投资策略的改变..... | 37 |
| 10.5 为基金进行审计的会计师事务所情况..... | 37 |
| 10.6 管理人、托管人及其高级管理人员受稽查或处罚等情况..... | 37 |
| 10.7 基金租用证券公司交易单元的有关情况..... | 37 |
| 10.8 其他重大事件..... | 38 |
| §11 备查文件目录 | 40 |
| 11.1 备查文件目录..... | 40 |
| 11.2 存放地点..... | 40 |
| 11.3 查阅方式..... | 40 |

§ 2 基金简介

2.1 基金基本情况

| | |
|------------|-------------------|
| 基金名称 | 长盛电子信息产业股票型证券投资基金 |
| 基金简称 | 长盛电子信息产业股票 |
| 基金主代码 | 080012 |
| 交易代码 | 080012 |
| 基金运作方式 | 契约型开放式 |
| 基金合同生效日 | 2012 年 3 月 27 日 |
| 基金管理人 | 长盛基金管理有限公司 |
| 基金托管人 | 中国银行股份有限公司 |
| 报告期末基金份额总额 | 242,604,633.13 份 |
| 基金合同存续期 | 不定期 |

2.2 基金产品说明

| | |
|--------|---|
| 投资目标 | 本基金主要投资于电子信息产业上市公司股票，在严格控制风险的前提下，追求超越业绩比较基准的投资回报。 |
| 投资策略 | (1) 分析宏观经济运行状况、市场估值水平等因素，动态调整基金资产在各类别资产间的分配比例，控制市场风险，提高配置效率。 (2) 发挥基金管理人研究团队和投资团队“自下而上”的主动选股能力，判断公司的核心价值与成长能力，选择具有竞争优势且估值具有吸引力的公司作为投资标的，根据市场波动情况精选个股，构建股票投资组合。 |
| 业绩比较基准 | 80%×中证信息技术指数收益率+20%×中证综合债指数收益率 |
| 风险收益特征 | 本基金为股票型基金产品，风险高于混合型基金、债券基金、货币市场基金，属于高风险、高预期收益的基金产品。 |

2.3 基金管理人和基金托管人

| 项目 | 基金管理人 | 基金托管人 |
|---------|--------------------------------------|---------------------|
| 名称 | 长盛基金管理有限公司 | 中国银行股份有限公司 |
| 信息披露负责人 | 姓名 | 叶金松 |
| | 联系电话 | 010-82019988 |
| | 电子邮箱 | yejs@csfunds.com.cn |
| 客户服务电话 | 400-888-2666、010-62350088 | 95566 |
| 传真 | 010-82255988 | 010-66594942 |
| 注册地址 | 深圳市福田区福中三路 1006 号 诺德中心八楼 GH 单元 | 北京市西城区复兴门内大街 1 号 |
| 办公地址 | 北京市海淀区北太平庄路 18 号 城建大厦 A 座 20-22 层 | 北京市西城区复兴门内大街 1 号 |
| 邮政编码 | 100088 | 100818 |
| 法定代表人 | 凤良志 | 田国立 |

注：基金管理人的注册地址于 2013 年 7 月 5 日变更为深圳市福田区福中三路诺德金融中心主

楼 10D。该事项公司已于 2013 年 7 月 12 日进行公告。

2.4 信息披露方式

| | |
|----------------------|---------------------------|
| 本基金选定的信息披露报纸名称 | 《中国证券报》、《上海证券报》、《证券时报》 |
| 登载基金半年度报告正文的管理人互联网网址 | http://www.csfunds.com.cn |
| 基金半年度报告备置地点 | 基金管理人和基金托管人的住所 |

2.5 其他相关资料

| 项目 | 名称 | 办公地址 |
|--------|------------|----------------------------------|
| 注册登记机构 | 长盛基金管理有限公司 | 北京市海淀区北太平庄路 18 号城建大厦 A 座 20-22 层 |

§ 3 主要财务指标和基金净值表现

3.1 主要会计数据和财务指标

金额单位：人民币元

| 3.1.1 期间数据和指标 | 报告期(2013 年 1 月 1 日 - 2013 年 6 月 30 日) |
|---------------|---------------------------------------|
| 本期已实现收益 | 24,142,558.75 |
| 本期利润 | 26,192,245.85 |
| 加权平均基金份额本期利润 | 0.1752 |
| 本期加权平均净值利润率 | 16.14% |
| 本期基金份额净值增长率 | 31.03% |
| 3.1.2 期末数据和指标 | 报告期末(2013 年 6 月 30 日) |
| 期末可供分配利润 | 24,715,624.07 |
| 期末可供分配基金份额利润 | 0.1019 |
| 期末基金资产净值 | 285,597,183.53 |
| 期末基金份额净值 | 1.177 |
| 3.1.3 累计期末指标 | 报告期末(2013 年 6 月 30 日) |
| 基金份额累计净值增长率 | 22.90% |

注：1、所述基金业绩指标不包括持有人认购或交易基金的各项费用，计入费用后实际收益水平要低于所列数字。

2、本期已实现收益指基金本期利息收入、投资收益、其他收入（不含公允价值变动收益）扣除相关费用后的余额，本期利润为本期已实现收益加上本期公允价值变动收益。

3、期末可供分配利润，采用期末资产负债表中未分配利润与未分配利润中已实现部分的孰低数（为期末余额，不是当期发生数）。表中的“期末”均指本报告期最后一日，即 6 月 30 日。

3.2 基金净值表现

3.2.1 基金份额净值增长率及其与同期业绩比较基准收益率的比较

| 阶段 | 份额净值增长率① | 份额净值增长率标准差② | 业绩比较基准收益率③ | 业绩比较基准收益率标准差④ | ①—③ | ②—④ |
|------------|----------|-------------|------------|---------------|--------|-------|
| 过去一个月 | -5.76% | 2.11% | -9.07% | 1.94% | 3.31% | 0.17% |
| 过去三个月 | 13.06% | 1.92% | 3.58% | 1.64% | 9.48% | 0.28% |
| 过去六个月 | 31.03% | 1.71% | 15.33% | 1.48% | 15.70% | 0.23% |
| 过去一年 | 24.27% | 1.53% | 8.92% | 1.33% | 15.35% | 0.20% |
| 自基金合同生效起至今 | 22.90% | 1.37% | 6.53% | 1.29% | 16.37% | 0.08% |

注：本基金业绩比较基准的构建及再平衡过程：

本基金业绩比较基准： $80\% \times \text{中证信息技术指数收益率} + 20\% \times \text{中证综合债指数收益率}$

基准指数的构建考虑了三个原则：

1、公允性。本基金为行业主题股票型基金，在综合比较目前市场上各主要行业指数的编制特点后，本基金选择以中证信息技术指数作为股票投资的业绩比较基准。中证信息技术指数是中证指数公司为反映 A 股中信息技术行业公司股票的整体表现，将中证 800 成分股中信息技术行业中的全部股票作为样本所编制的行业指数。本基金主要投资于电子信息产业上市公司股票，从而中证信息技术指数适合作为本基金的业绩比较基准。

2、可比性。基金投资业绩受到资产配置比例限制的影响，本基金投资组合比例为：股票投资占基金资产的比例为 60%-95%，其中投资于电子信息产业的上市公司股票不低于股票类资产的 80%；债券投资占基金资产的 0%-40%；权证投资占基金资产净值的比例不高于 3%；现金或者到期日在一年以内的政府债券不低于基金资产净值的 5%。根据基金在正常市场状况下的资产配置比例来确定加权计算的权数，使业绩比较更具有合理性。

3、再平衡。由于基金资产配置比例处于动态变化的过程中，需要通过再平衡来使资产的配置比例符合基金合同要求，基准指数每日按照 80%、20%的比例采取再平衡，再用连锁计算的方式得到基准指数的时间序列。

3.2.2 自基金合同生效以来基金份额累计净值增长率变动及其与同期业绩比较基准收益率变动的比较

基金份额累计净值增长率与同期业绩比较基准收益率的历史走势对比图

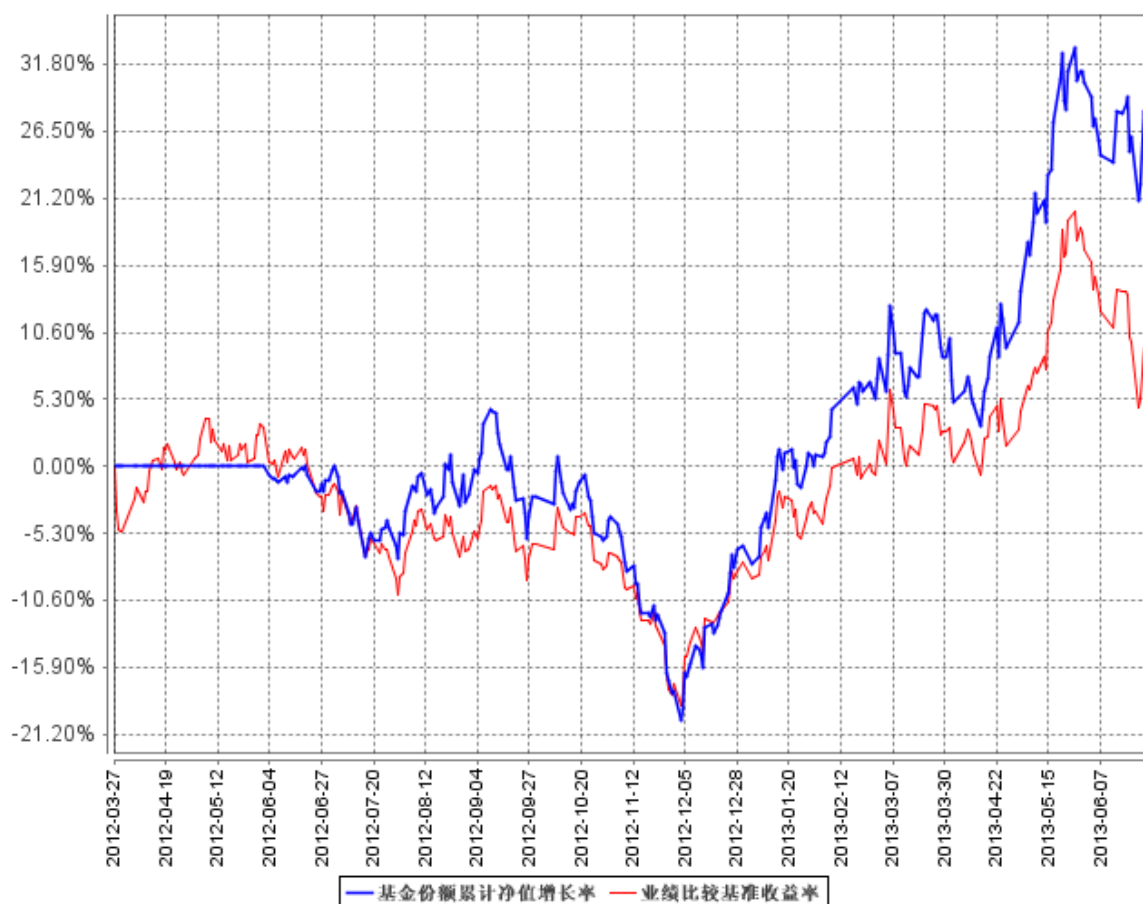

注：按照本基金合同规定，本基金管理人应当自基金合同生效之日起六个月内使基金的投资组合比例符合基金合同的约定。建仓期结束时，本基金的各项资产配置比例符合本基金合同第十六条（二）投资范围、（七）投资禁止行为与限制的有关约定。本报告期内，本基金的各项资产配置比例符合基金合同约定。

§ 4 管理人报告

4.1 基金管理人及基金经理情况

4.1.1 基金管理人及其管理基金的经验

本基金管理人为长盛基金管理有限公司（以下简称“公司”），成立于1999年3月26日，是国内最早成立的十家基金管理公司之一。公司注册资本为人民币15000万元。公司注册地在深圳，总部设在北京，并在北京、上海、郑州、杭州、成都设有分公司。目前，公司股东及其出资比例

为：国元证券股份有限公司（以下简称“国元证券”）占注册资本的 41%，新加坡星展银行有限公司占注册资本的 33%，安徽省信用担保集团有限公司占注册资本的 13%，安徽省投资集团控股有限公司占注册资本的 13%。公司获得首批全国社保基金、合格境内机构投资者和特定客户资产管理业务资格。截至 2013 年 6 月 30 日，基金管理人共管理两只封闭式基金、二十七只开放式基金，并管理多个全国社保基金组合和专户产品。公司同时兼任境外 QFII 基金和专户理财产品的投资顾问。

4.1.2 基金经理（或基金经理小组）及基金经理助理简介

| 姓名 | 职务 | 任本基金的基金经理（助理）期限 | | 证券从业年限 | 说明 |
|-----|---|-----------------|------|--------|---|
| | | 任职日期 | 离任日期 | | |
| 王克玉 | 本基金基金经理，长盛创新先锋灵活配置混合型证券投资基金基金经理，长盛同祥泛资源主题股票型证券投资基金基金经理。 | 2012 年 3 月 27 日 | - | 10 年 | 男，1979 年 12 月出生，中国国籍。上海交通大学硕士。历任元大京华证券上海代表处研究员，天相投资顾问有限公司分析师，国都证券有限公司分析师。2006 年 7 月加入长盛基金管理有限公司，曾任高级行业研究员，同盛证券投资基金基金经理助理，同益证券投资基金基金经理等职务。现任长盛电子信息产业股票型证券投资基金（本基金）基金经理，长盛创新先锋灵活配置混合型证券投资基金基金经理，长盛同祥泛资源主题股票型证券投资基金基金经理。 |

注：1、上表基金经理的任职日期和离任日期均指公司决定确定的聘任日期和解聘日期；

2、“证券从业年限”中“证券从业”的含义遵从行业协会《证券业从业人员资格管理办法》的相关规定。

4.2 管理人对报告期内本基金运作合规守信情况的说明

本报告期内，本基金管理人严格按照《证券投资基金法》及其各项实施准则、《长盛电子信息产业股票型证券投资基金基金合同》和其他有关法律法规、监管部门的相关规定，依照诚实信用、勤勉尽责的原则管理和运用基金资产，在严格控制投资风险的基础上，为基金份额持有人谋求最大利益，没有损害基金份额持有人利益的行为。

4.3 管理人对报告期内公平交易情况的专项说明

4.3.1 公平交易制度的执行情况

报告期内，公司严格执行《公司公平交易细则》各项规定，在研究、投资授权与决策、交易执行等各个环节，公平对待旗下所有投资组合，包括公募基金、社保组合、特定客户资产管理组合等。具体如下：

研究支持，公司旗下所有投资组合共享公司研究部门研究成果，所有投资组合经理在公司研究平台上拥有同等权限。

投资授权与决策，公司实行投资决策委员会领导下的投资组合经理负责制，各投资组合经理在投资决策委员会的授权范围内，独立完成投资组合的管理工作。各投资组合经理遵守投资信息隔离墙制度。

交易执行，公司实行集中交易制度，所有投资组合的投资指令均由交易部统一执行委托交易。交易部依照《公司公平交易细则》的规定，场内交易，强制开启恒生交易系统公平交易程序；场外交易，严格遵守相关工作流程，保证交易执行的公平性。

投资管理行为的监控与分析评估，公司风险管理部、监察稽核部，依照《公司公平交易细则》的规定，持续、动态监督公司投资管理全过程，并进行分析评估，及时向公司管理层报告发现问题，保障公司旗下所有投资组合均被公平对待。

公司对过去 4 个季度的同向交易行为进行数量分析，计算溢价率、贡献率、占优比等指标，使用双边 90%置信水平对 1 日、3 日、5 日的交易片段进行 T 检验，未发现违反公平交易及利益输送的行为。

4.3.2 异常交易行为的专项说明

本报告期内，本公司旗下所有投资组合参与的交易所公开竞价交易中，未发现同日反向交易成交较少的单边交易量超过该证券当日成交量的 5% 的交易。

本报告期内，未发现本基金有可能导致不公平交易和利益输送的异常交易行为。

4.4 管理人对报告期内基金的投资策略和业绩表现的说明

4.4.1 报告期内基金投资策略和运作分析

2013 年上半年 A 股市场演绎的主题是“分化”。在经历了 2012 年 12 月份以银行股为代表的低估值大盘股的短期剧烈上涨后，2013 年 1 季度的风格热点再次集中到创业板和中小板，这种趋势在 2 季度得以强化，特别是 6 月份市场下跌的过程中，大盘股再次成为下跌的主力，与之形成鲜明对比的是创业板指数在 2 季度仍然大幅上涨，追逐短期确定性的高成长成为 A 股市场在 2013

年上半年的鲜明特征。

从行业分类的情况看，TMT 领域的信息服务、电子、信息设备无疑是上半年表现最为耀眼的行业，涨幅分别达到 32.58%、22.66%和 17.48%，另外医药生物行业上半年涨幅 18.81%；其他的行业表现普遍很差，特别是传统的强周期行业采掘和有色金属跌幅分别达到 30.84%和 29.82%。

受益于行业指数的上涨和主动管理的效果，本基金净值在上半年上涨了 31.03%，同期业绩比较基准涨幅为 15.33%，阶段性的实现了基金的投资目标。在上半年的投资运作过程中，我们前期保持比较高的股票仓位，在后期阶段性的表示出对市场的谨慎；从投资的结构看，基本保持对核心主题和个股的持仓，同时也根据公司估值与业绩预期的差异调整了个股的权重，力图通过相对积极的调整来实现基金的投资目标；从结果上看错失了在影视内容、传统传媒公司转型等方面的机会，过早的卖出了与之相关的股票，同时组合中的部分公司也面临业绩增速的下移，需要重新评估期中短期的投资价值。

4.4.2 报告期内基金的业绩表现

截至报告期末，本基金份额净值为 1.177 元，本报告期份额净值增长率为 31.03%，同期业绩比较基准增长率为 15.33%。

4.5 管理人对宏观经济、证券市场及行业走势的简要展望

我们前期对经济运行的部分判断正在演化为现实，从 2 季度以来在新的政府体系开始运行后，经济发展进入一个新的阶段，经济转型期的特征更加明显。对目前社会普遍关注的地方政府债务、银行体系资金流转等经济发展中的关键问题，政府已经开始果断的行动，这一方面会对宏观经济的运行造成中短期的持续性的影响，同时也为经济的长期健康发展打下良好的基础。

本基金是专注于投资电子信息产业上市公司的行业型基金，经过过去多年的快速增长，电子信息产业已经成为国内的支柱型产业，国内企业的综合竞争力得到大幅增强；随着众多处于成长期的企业选择在 A 股上市，国内的投资者有了较好的投资机会。在经济转型的背景下，电子信息行业既是转型的主要方向，同时也承担着为转型提供工具、改善效率的功能，必然会成为后期经济发展中的重点领域。同时我们也要看到作为创新驱动的快速增长行业，也会有部分企业不可避免的受到创新的负面影响甚至是毁灭性的打击，需要用更加开放的思维来观察、判断企业的投资价值。

4.6 管理人对报告期内基金估值程序等事项的说明

根据中国证监会相关规定及本基金合同约定，本基金管理人严格按照《企业会计准则》、中国证监会相关规定和基金合同关于估值的约定，对基金所持投资品种进行估值。本基金管理人制订

了证券投资基金估值政策与估值程序，设立基金估值小组，参考行业协会估值意见和独立第三方机构估值数据，确保基金估值的公平、合理。

本基金管理人制订的证券投资基金估值政策与估值程序确定了估值目的、估值日、估值对象、估值程序、估值方法以及估值差错处理、暂停估值和特殊情形处理等事项。本基金管理人设立了由公司总经理（担任估值小组组长）、公司副总经理和督察长（担任估值小组副组长）、权益投资部、金融工程与量化投资部、研究部、监察稽核部、业务运营部等部门负责人组成的基金估值小组，负责研究、指导并执行基金估值业务。小组成员均具有多年证券、基金从业经验，具备基金估值运作、行业研究、风险管理或法律合规等领域的专业胜任能力。

基金经理参与估值原则和方法的讨论，但不参与估值原则和方法的最终决策和日常估值的执行。

参与估值流程的各方还包括本基金托管人和会计师事务所。托管人根据法律法规要求对基金估值及净值计算履行复核责任，当存有异议时，托管人有责任要求基金管理公司作出合理解释，通过积极商讨达成一致意见。会计师事务所对估值委员会采用的相关估值模型、假设及参数的适当性发表审核意见并出具报告。上述参与估值流程各方之间不存在任何重大利益冲突。

本基金管理人已与中央国债登记结算有限责任公司签署服务协议，由其按约定提供在银行间同业市场交易的债券品种的估值数据。

4.7 管理人对报告期内基金利润分配情况的说明

根据《证券投资基金运作管理办法》的规定以及本基金基金合同第十九条中对基金利润分配原则的约定，本基金于 2013 年 2 月 26 日和 2013 年 3 月 8 日进行了两次利润分配，分配金额分别为 1,365,409.25 元和 2,591,027.05 元。

本基金截至 2013 年 6 月 30 日，期末可供分配利润为 24,715,624.07 元，其中，未分配利润已实现部分为 24,715,624.07 元，未分配利润未实现部分为 18,276,926.33 元。

§ 5 托管人报告

5.1 报告期内本基金托管人遵规守信情况声明

本报告期内，中国银行股份有限公司（以下称“本托管人”）在对长盛电子信息产业股票型证券投资基金（以下称“本基金”）的托管过程中，严格遵守《证券投资基金法》及其他有关法律法规、基金合同和托管协议的有关规定，不存在损害基金份额持有人利益的行为，完全尽职尽责地履行了应尽的义务。

5.2 托管人对报告期内本基金投资运作遵规守信、净值计算、利润分配等情况的说明

本报告期内，本托管人根据《证券投资基金法》及其他有关法律法规、基金合同和托管协议的规定，对本基金管理人的投资运作进行了必要的监督，对基金资产净值的计算、基金份额申购赎回价格的计算以及基金费用开支等方面进行了认真地复核，未发现本基金管理人存在损害基金份额持有人利益的行为。

5.3 托管人对本半年度报告中财务信息等内容的真实、准确和完整发表意见

本报告中的财务指标、净值表现、收益分配情况、财务会计报告（注：财务会计报告中的“金融工具风险及管理”部分未在托管人复核范围内）、投资组合报告等数据真实、准确和完整。

§ 6 半年度财务会计报告（未经审计）

6.1 资产负债表

会计主体：长盛电子信息产业股票型证券投资基金

报告截止日：2013年6月30日

单位：人民币元

| 资产 | 附注号 | 本期末 2013年6月30日 | 上年度末 2012年12月31日 |
|-----------------|------------|---------------------------|-----------------------------|
| 资产： | | | |
| 银行存款 | 6.4.7.1 | 22,476,182.75 | 39,960,722.28 |
| 结算备付金 | | 2,037,154.63 | 286,980.70 |
| 存出保证金 | | 97,989.03 | 268,961.62 |
| 交易性金融资产 | 6.4.7.2 | 233,175,122.82 | 126,351,907.26 |
| 其中：股票投资 | | 233,175,122.82 | 126,351,907.26 |
| 基金投资 | | - | - |
| 债券投资 | | - | - |
| 资产支持证券投资 | | - | - |
| 衍生金融资产 | 6.4.7.3 | - | - |
| 买入返售金融资产 | 6.4.7.4 | 29,000,000.00 | 11,000,000.00 |
| 应收证券清算款 | | 3,341,600.74 | - |
| 应收利息 | 6.4.7.5 | 28,544.17 | 10,857.06 |
| 应收股利 | | - | - |
| 应收申购款 | | 1,830,311.33 | 56,299.98 |
| 递延所得税资产 | | - | - |
| 其他资产 | 6.4.7.6 | - | - |
| 资产总计 | | 291,986,905.47 | 177,935,728.90 |
| 负债和所有者权益 | 附注号 | 本期末 2013年6月30日 | 上年度末 2012年12月31日 |
| 负债： | | | |

| | | | |
|-------------------|----------|-----------------------|-----------------------|
| 短期借款 | | - | - |
| 交易性金融负债 | | - | - |
| 衍生金融负债 | 6.4.7.3 | - | - |
| 卖出回购金融资产款 | | - | - |
| 应付证券清算款 | | 1,124,119.36 | 24,912,991.76 |
| 应付赎回款 | | 4,072,313.31 | 1,337,540.50 |
| 应付管理人报酬 | | 331,546.01 | 182,744.21 |
| 应付托管费 | | 55,257.66 | 30,457.37 |
| 应付销售服务费 | | - | - |
| 应付交易费用 | 6.4.7.7 | 632,752.54 | 197,779.86 |
| 应交税费 | | - | - |
| 应付利息 | | - | - |
| 应付利润 | | - | - |
| 递延所得税负债 | | - | - |
| 其他负债 | 6.4.7.8 | 173,733.06 | 515,041.00 |
| 负债合计 | | 6,389,721.94 | 27,176,554.70 |
| 所有者权益： | | | |
| 实收基金 | 6.4.7.9 | 242,604,633.13 | 163,123,624.67 |
| 未分配利润 | 6.4.7.10 | 42,992,550.40 | -12,364,450.47 |
| 所有者权益合计 | | 285,597,183.53 | 150,759,174.20 |
| 负债和所有者权益总计 | | 291,986,905.47 | 177,935,728.90 |

注：1、报告截止日 2013 年 6 月 30 日，基金份额净值：1.177 元，基金份额总额 242,604,633.13 份。

2、本基金基金合同于 2012 年 3 月 27 日生效，上年度可比期间的实际编制期间为 2012 年 3 月 27 日（基金合同生效日）至 2012 年 12 月 31 日。

6.2 利润表

会计主体：长盛电子信息产业股票型证券投资基金

本报告期：2013 年 1 月 1 日至 2013 年 6 月 30 日

单位：人民币元

| 项目 | 附注号 | 本期 2013 年 1 月 1 日至 2013 年 6 月 30 日 | 上年度可比期间 2012 年 3 月 27 日(基 金合同生效日)至 2012 年 6 月 30 日 |
|-------------|----------|--|---|
| 一、收入 | | 28,811,189.17 | -899,100.59 |
| 1.利息收入 | | 362,336.90 | 1,524,867.71 |
| 其中：存款利息收入 | 6.4.7.11 | 84,026.74 | 393,403.64 |
| 债券利息收入 | | - | - |
| 资产支持证券利息收入 | | - | - |
| 买入返售金融资产收入 | | 278,310.16 | 1,131,464.07 |
| 其他利息收入 | | - | - |

| | | | |
|----------------------------|------------|---------------|---------------|
| 2.投资收益（损失以“-”填列） | | 26,049,950.36 | 144,097.92 |
| 其中：股票投资收益 | 6.4.7.12 | 25,238,443.84 | - |
| 基金投资收益 | | - | - |
| 债券投资收益 | 6.4.7.13 | - | - |
| 资产支持证券投资收益 | | - | - |
| 衍生工具收益 | 6.4.7.14 | - | - |
| 股利收益 | 6.4.7.15 | 811,506.52 | 144,097.92 |
| 3.公允价值变动收益（损失以“-”号填列） | 6.4.7.16 | 2,049,687.10 | -2,828,796.86 |
| 4.汇兑收益（损失以“-”号填列） | | - | - |
| 5.其他收入（损失以“-”号填列） | 6.4.7.17 | 349,214.81 | 260,730.64 |
| 减：二、费用 | | 2,618,943.32 | 1,846,267.81 |
| 1. 管理人报酬 | 6.4.10.2.1 | 1,211,584.86 | 1,390,166.27 |
| 2. 托管费 | 6.4.10.2.2 | 201,930.83 | 231,694.41 |
| 3. 销售服务费 | 6.4.10.2.3 | - | - |
| 4. 交易费用 | 6.4.7.18 | 1,025,638.58 | 128,611.03 |
| 5. 利息支出 | | - | - |
| 其中：卖出回购金融资产支出 | | - | - |
| 6. 其他费用 | 6.4.7.19 | 179,789.05 | 95,796.10 |
| 三、利润总额（亏损总额以“-”号填列） | | 26,192,245.85 | -2,745,368.40 |
| 减：所得税费用 | | - | - |
| 四、净利润（净亏损以“-”号填列） | | 26,192,245.85 | -2,745,368.40 |

6.3 所有者权益（基金净值）变动表

会计主体：长盛电子信息产业股票型证券投资基金

本报告期：2013年1月1日至2013年6月30日

单位：人民币元

| 项目 | 本期 2013年1月1日至2013年6月30日 | | |
|--|----------------------------|----------------|-----------------|
| | 实收基金 | 未分配利润 | 所有者权益合计 |
| 一、期初所有者权益(基金净值) | 163,123,624.67 | -12,364,450.47 | 150,759,174.20 |
| 二、本期经营活动产生的基金净值变动数（本期利润） | - | 26,192,245.85 | 26,192,245.85 |
| 三、本期基金份额交易产生的基金净值变动数（净值减少以“-”号填列） | 79,481,008.46 | 33,121,191.32 | 112,602,199.78 |
| 其中：1.基金申购款 | 353,369,355.91 | 62,652,688.96 | 416,022,044.87 |
| 2. 基金赎回款 | -273,888,347.45 | -29,531,497.64 | -303,419,845.09 |
| 四、本期向基金份额持有人分配利润产生的基金净值变动（净值减少以“-”号填列） | - | -3,956,436.30 | -3,956,436.30 |

| | | | |
|--|--------------------------------|---------------|-----------------|
| 五、期末所有者权益(基金净值) | 242,604,633.13 | 42,992,550.40 | 285,597,183.53 |
| 项目 | 上年度可比期间 | | |
| | 2012年3月27日(基金合同生效日)至2012年6月30日 | | |
| | 实收基金 | 未分配利润 | 所有者权益合计 |
| 一、期初所有者权益(基金净值) | 436,879,183.47 | - | 436,879,183.47 |
| 二、本期经营活动产生的基金净值变动数(本期利润) | - | -2,745,368.40 | -2,745,368.40 |
| 三、本期基金份额交易产生的基金净值变动数(净值减少以“-”号填列) | -208,400,902.62 | 216,995.94 | -208,183,906.68 |
| 其中：1.基金申购款 | 402,085.27 | -3,587.33 | 398,497.94 |
| 2.基金赎回款 | -208,802,987.89 | 220,583.27 | -208,582,404.62 |
| 四、本期向基金份额持有人分配利润产生的基金净值变动(净值减少以“-”号填列) | - | - | - |
| 五、期末所有者权益(基金净值) | 228,478,280.85 | -2,528,372.46 | 225,949,908.39 |

报表附注为财务报表的组成部分。

本报告 6.1 至 6.4 财务报表由下列负责人签署：

| | | |
|----------|-----------|---------|
| 周兵 | 杨思乐 | 龚珉 |
| 基金管理人负责人 | 主管会计工作负责人 | 会计机构负责人 |

6.4 报表附注

6.4.1 基金基本情况

长盛电子信息产业股票型证券投资基金(以下简称“本基金”)经中国证券监督管理委员会(以下简称“中国证监会”)证监许可[2012]第194号《关于同意长盛电子信息产业股票型证券投资基金募集的批复》核准,由长盛基金管理有限公司依照《中华人民共和国证券投资基金法》和《长盛电子信息产业股票型证券投资基金基金合同》负责公开募集。本基金为契约型开放式,存续期限不定,首次设立募集不包括认购资金利息共募集436,781,526.34元,业经普华永道中天会计师事务所有限公司普华永道中天验字(2012)第071号验资报告予以验证。经向中国证监会备案,《长盛电子信息产业股票型证券投资基金基金合同》于2012年3月27日正式生效,基金合同生效日的基金份额总额为436,879,183.47份基金份额,其中认购资金利息折合97,657.13份基金份额。本基金的基金管理人为长盛基金管理有限公司,基金托管人为中国银行股份有限公司(以下简称“中国银行”)。

根据《中华人民共和国证券投资基金法》和《长盛电子信息产业股票型证券投资基金基金合同》的有关规定,本基金的投资范围为具有良好流动性的金融工具,包括国内依法发行上市的股票(包括中小板、创业板及其他经中国证监会核准上市的股票)、权证、债券、货币市场工具、资

产支持证券以及法律法规或中国证监会允许基金投资的其他金融工具(但须符合中国证监会的相关规定)。本基金投资组合比例为:股票投资占基金资产的比例为 60%-95%,其中投资于电子信息产业的上市公司股票不低于股票类资产的 80%;债券投资占基金资产的 0%-40%;权证投资占基金资产净值的比例不高于 3%;现金或者到期日在一年以内的政府债券不低于基金资产净值的 5%。本基金的业绩比较基准为:80%×中证信息技术指数收益率+20%×中证综合债指数收益率。

6.4.2 会计报表的编制基础

本基金的财务报表按照财政部于 2006 年 2 月 15 日颁布的《企业会计准则—基本准则》和 38 项具体会计准则、其后颁布的企业会计准则应用指南、企业会计准则解释以及其他相关规定(以下合称“企业会计准则”)、中国证监会颁布的《证券投资基金信息披露 XBRL 模板第 3 号<年度报告和半年度报告>》、中国证券投资基金业协会颁布的《证券投资基金会计核算业务指引》、《长盛电子信息产业股票型证券投资基金基金合同》和中国证监会发布的有关规定及允许的基金行业实务操作编制。

6.4.3 遵循企业会计准则及其他有关规定的声明

本财务报表符合企业会计准则的要求,真实、完整地反映了本基金 2013 年 6 月 30 日的财务状况以及 2013 年 1 月 1 日至 6 月 30 日期间的经营成果和基金净值变动情况等有关信息。

6.4.4 本报告期所采用的会计政策、会计估计与最近一期年度报告相一致的说明

本报告期所采用的会计政策、会计估计与最近一期年度报告相一致。

6.4.5 会计政策和会计估计变更以及差错更正的说明

6.4.5.1 会计政策变更的说明

本报告期不存在会计政策变更。

6.4.5.2 会计估计变更的说明

本报告期不存在会计估计变更。

6.4.5.3 差错更正的说明

本报告期不存在差错更正。

6.4.6 税项

根据财政部、国家税务总局财税[2002]128 号《关于开放式证券投资基金有关税收问题的通知》、财税[2005]102 号《关于股息红利个人所得税有关政策的通知》、财税[2005]107 号《关于股息红利有关个人所得税政策的补充通知》、财税[2008]1 号《关于企业所得税若干优惠政策的通

知》、财政部、国家税务总局、中国证监会于 2012 年 11 月 16 日联合发布财税[2012]85 号《关于实施上市公司股息红利差别化个人所得税政策有关问题的通知》及其他相关财税法规和实务操作，主要税项列示如下：

- 1、以发行基金方式募集资金不属于营业税征收范围，不征收营业税。
- 2、对基金从证券市场中取得的收入，包括买卖股票、债券的差价收入，股权的股息、红利收入，债券的利息收入及其他收入，暂不征收企业所得税。
- 3、对基金取得的企业债券利息收入，由发行债券的企业在向基金派发利息时代扣代缴 20% 的个人所得税。
- 4、自 2013 年 1 月 1 日起，个人从公开发行和转让市场取得的上市公司股票，持股期限在 1 个月以内(含 1 个月)的，其股息红利所得全额计入应纳税所得额；持股期限在 1 个月以上至 1 年(含 1 年)的，暂减按 50% 计入应纳税所得额；持股期限超过 1 年的，暂减按 25% 计入应纳税所得额。上述所得统一适用 20% 的税率计征个人所得税。证券投资基金从上市公司取得的股息红利所得，按照本通知的规定计征个人所得税。
- 5、基金卖出股票按 0.1% 的税率缴纳股票交易印花税，买入股票不征收股票交易印花税。

6.4.7 重要财务报表项目的说明

6.4.7.1 银行存款

单位：人民币元

| 项目 | 本期末 2013 年 6 月 30 日 |
|------|------------------------|
| 活期存款 | 22,476,182.75 |
| 定期存款 | - |
| 其他存款 | - |
| 合计： | 22,476,182.75 |

6.4.7.2 交易性金融资产

单位：人民币元

| 项目 | 本期末 2013 年 6 月 30 日 | | |
|--------|------------------------|----------------|-------------|
| | 成本 | 公允价值 | 公允价值变动 |
| 股票 | 233,364,541.82 | 233,175,122.82 | -189,419.00 |
| 债券 | 交易所市场 | - | - |
| | 银行间市场 | - | - |
| | 合计 | - | - |
| 资产支持证券 | - | - | - |
| 基金 | - | - | - |

| | | | |
|----|----------------|----------------|-------------|
| 其他 | - | - | - |
| 合计 | 233,364,541.82 | 233,175,122.82 | -189,419.00 |

6.4.7.3 衍生金融资产/负债

注：本基金本报告期末未持有衍生金融资产/负债。

6.4.7.4 买入返售金融资产

6.4.7.4.1 各项买入返售金融资产期末余额

单位：人民币元

| 项目 | 本期末 2013年6月30日 | |
|------------|-------------------|-----------|
| | 账面余额 | 其中：买断式逆回购 |
| 买入返售证券_交易所 | 29,000,000.00 | - |
| 合计 | 29,000,000.00 | - |

6.4.7.4.2 期末买断式逆回购交易中取得的债券

注：本基金本报告期末未持有因买断式逆回购而取得的债券。

6.4.7.5 应收利息

单位：人民币元

| 项目 | 本期末 2013年6月30日 |
|------------|-------------------|
| 应收活期存款利息 | 5,235.67 |
| 应收定期存款利息 | - |
| 应收其他存款利息 | - |
| 应收结算备付金利息 | 825.03 |
| 应收债券利息 | - |
| 应收买入返售证券利息 | 21,193.85 |
| 应收申购款利息 | 1,249.93 |
| 其他 | 39.69 |
| 合计 | 28,544.17 |

6.4.7.6 其他资产

注：本基金本报告期末未持有其他资产。

6.4.7.7 应付交易费用

单位：人民币元

| 项目 | 本期末 2013年6月30日 |
|-------------|-------------------|
| 交易所市场应付交易费用 | 632,752.54 |
| 银行间市场应付交易费用 | - |
| 合计 | 632,752.54 |

6.4.7.8 其他负债

单位：人民币元

| 项目 | 本期末 2013年6月30日 |
|-------|-------------------|
| 应付赎回费 | 15,046.74 |
| 预提费用 | 158,686.32 |
| 合计 | 173,733.06 |

6.4.7.9 实收基金

金额单位：人民币元

| 项目 | 本期 2013年1月1日至2013年6月30日 | |
|---------------|----------------------------|-----------------|
| | 基金份额(份) | 账面金额 |
| 上年度末 | 163,123,624.67 | 163,123,624.67 |
| 本期申购 | 353,369,355.91 | 353,369,355.91 |
| 本期赎回(以“-”号填列) | -273,888,347.45 | -273,888,347.45 |
| 本期末 | 242,604,633.13 | 242,604,633.13 |

注：申购含红利再投、转换入份额，赎回含转换出份额。

6.4.7.10 未分配利润

单位：人民币元

| 项目 | 已实现部分 | 未实现部分 | 未分配利润合计 |
|----------------|---------------|----------------|----------------|
| 上年度末 | -9,311,879.17 | -3,052,571.30 | -12,364,450.47 |
| 本期利润 | 24,142,558.75 | 2,049,687.10 | 26,192,245.85 |
| 本期基金份额交易产生的变动数 | 13,841,380.79 | 19,279,810.53 | 33,121,191.32 |
| 其中：基金申购款 | 20,999,413.23 | 41,653,275.73 | 62,652,688.96 |
| 基金赎回款 | -7,158,032.44 | -22,373,465.20 | -29,531,497.64 |
| 本期已分配利润 | -3,956,436.30 | - | -3,956,436.30 |
| 本期末 | 24,715,624.07 | 18,276,926.33 | 42,992,550.40 |

6.4.7.11 存款利息收入

单位：人民币元

| 项目 | 本期 2013年1月1日至2013年6月30日 |
|-----------|----------------------------|
| 活期存款利息收入 | 72,277.38 |
| 定期存款利息收入 | - |
| 其他存款利息收入 | - |
| 结算备付金利息收入 | 9,733.68 |
| 其他 | 2,015.68 |
| 合计 | 84,026.74 |

6.4.7.12 股票投资收益**6.4.7.12.1 股票投资收益——买卖股票差价收入**

单位：人民币元

| 项目 | 本期 2013年1月1日至2013年6月30日 |
|------------|----------------------------|
| 卖出股票成交总额 | 311,146,730.01 |
| 减：卖出股票成本总额 | 285,908,286.17 |
| 买卖股票差价收入 | 25,238,443.84 |

6.4.7.13 债券投资收益

注：本基金本报告期末取得债券投资收益。

6.4.7.13.1 资产支持证券投资收益

注：本基金本期未取得资产支持证券投资收益。

6.4.7.14 衍生工具收益

注：本基金本报告期末取得衍生工具收益。

6.4.7.15 股利收益

单位：人民币元

| 项目 | 本期 2013年1月1日至2013年6月30日 |
|-------------|----------------------------|
| 股票投资产生的股利收益 | 811,506.52 |
| 基金投资产生的股利收益 | - |
| 合计 | 811,506.52 |

6.4.7.16 公允价值变动收益

单位：人民币元

| 项目名称 | 本期 2013年1月1日至2013年6月30日 |
|------------|----------------------------|
| 1. 交易性金融资产 | 2,049,687.10 |
| ——股票投资 | 2,049,687.10 |
| ——债券投资 | - |
| ——资产支持证券投资 | - |
| 2. 衍生工具 | - |
| ——权证投资 | - |
| 3. 其他 | - |
| 合计 | 2,049,687.10 |

6.4.7.17 其他收入

单位：人民币元

| 项目 | 本期 |
|----|----|
|----|----|

| | 2013 年 1 月 1 日至 2013 年 6 月 30 日 |
|---------|---------------------------------|
| 基金赎回费收入 | 342,337.08 |
| 基金转换费收入 | 6,877.73 |
| 合计 | 349,214.81 |

注：1、本基金的赎回费率按持有期间递减，赎回费总额的 25% 归入基金资产。

2、本基金的转换费由申购补差费和转出基金的赎回费两部分构成，其中转出基金的赎回费的 25% 归入转出基金的基金资产。

6.4.7.18 交易费用

单位：人民币元

| 项目 | 本期 2013 年 1 月 1 日至 2013 年 6 月 30 日 |
|-----------|---------------------------------------|
| 交易所市场交易费用 | 1,025,638.58 |
| 银行间市场交易费用 | - |
| 合计 | 1,025,638.58 |

6.4.7.19 其他费用

单位：人民币元

| 项目 | 本期 2013 年 1 月 1 日至 2013 年 6 月 30 日 |
|--------|---------------------------------------|
| 审计费用 | 24,795.19 |
| 信息披露费 | 133,891.13 |
| 银行划款费用 | 12,102.73 |
| 帐户维护费 | 9,000.00 |
| 合计 | 179,789.05 |

6.4.8 或有事项、资产负债表日后事项的说明

6.4.8.1 或有事项

本基金并无需作披露的或有事项。

6.4.8.2 资产负债表日后事项

本基金的基金管理人于 2013 年 8 月 23 日宣告 2013 年度第 3 次分红，向截至 2013 年 8 月 27 日止在本基金注册登记人长盛基金管理有限公司登记在册的全体持有人，按每 10 份基金份额派发红利 0.900 元。

6.4.9 关联方关系

6.4.9.1 本报告期存在控制关系或其他重大利害关系的关联方发生变化的情况

本报告期内，未存在控制关系或其他重大利害关系的关联方发生变化的情况。

6.4.9.2 本报告期与基金发生关联交易的各关联方

| 关联方名称 | 与本基金的关系 |
|--------------------|---------------------|
| 长盛基金管理有限公司(“长盛基金”) | 基金管理人、注册登记机构、基金销售机构 |
| 中国银行股份有限公司(“中国银行”) | 基金托管人、基金代销机构 |

6.4.10 本报告期及上年度可比期间的关联方交易

下述关联交易均在正常业务范围内按一般商业条款订立。

6.4.10.1 通过关联方交易单元进行的交易

本基金无关联方交易单元。

6.4.10.2 关联方报酬**6.4.10.2.1 基金管理费**

单位：人民币元

| 项目 | 本期 2013年1月1日至2013年6 月30日 | 上年度可比期间 2012年3月27日(基金合同 生效日)至2012年6月30日 |
|-----------------|--------------------------------|---|
| 当期发生的基金应支付的管理费 | 1,211,584.86 | 1,390,166.27 |
| 其中：支付销售机构的客户维护费 | 520,124.77 | 590,558.21 |

注：支付基金管理人长盛基金管理有限公司的基金管理费按前一日基金资产净值 1.5%的年费率计提，逐日累计至每月月底，按月支付。

其计算公式为：日基金管理人报酬=前一日基金资产净值×1.5%/当年天数。

6.4.10.2.2 基金托管费

单位：人民币元

| 项目 | 本期 2013年1月1日至2013年6月30 日 | 上年度可比期间 2012年3月27日(基金合同 生效日)至2012年6月30日 |
|----------------|--------------------------------|---|
| 当期发生的基金应支付的托管费 | 201,930.83 | 231,694.41 |

注：支付基金托管人中国银行的基金托管费按前一日基金资产净值 0.25%的年费率计提，逐日累计至每月月底，按月支付。

其计算公式为：日基金托管费=前一日基金资产净值×0.25%/当年天数。

6.4.10.3 与关联方进行银行间同业市场的债券(含回购)交易

注：本基金本报告期及上年度可比期间未与关联方进行银行间同业市场的债券(含回购)交易。

6.4.10.4 各关联方投资本基金的情况**6.4.10.4.1 报告期内基金管理人运用固有资金投资本基金的情况**

注：基金管理人本报告期及上年度可比期间未运用固有资金投资本基金。

6.4.10.4.2 报告期末除基金管理人之外的其他关联方投资本基金的情况

注：除基金管理人之外的其他关联方本报告期末及上年度末未投资本基金。

6.4.10.5 由关联方保管的银行存款余额及当期产生的利息收入

单位：人民币元

| 关联方名称 | 本期 2013年1月1日至2013年6月30日 | | 上年度可比期间 2012年3月27日(基金合同生效日)至2012年 6月30日 | |
|-------|----------------------------|-----------|---|------------|
| | 期末余额 | 当期利息收入 | 期末余额 | 当期利息收入 |
| 中国银行 | 22,476,182.75 | 72,277.38 | 43,236,455.02 | 370,660.90 |

注：本基金的银行存款由基金托管人中国银行保管，按银行同业利率计息。

6.4.10.6 本基金在承销期内参与关联方承销证券的情况

注：本基金本报告期及上年度可比期间未在承销期内参与关联方承销证券。

6.4.10.7 其他关联交易事项的说明

注：本基金本报告期及上年度可比期间无其他关联交易事项。

6.4.11 利润分配情况

金额单位：人民币元

| 序号 | 权益登记日 | 除息日 | 每10份基金份额分红数 | 现金形式 发放总额 | 再投资形式 发放总额 | 本期利润分配 合计 |
|----|------------|------------|-------------|--------------|---------------|--------------|
| 1 | 2013年3月8日 | 2013年3月8日 | 0.200 | 2,454,159.59 | 136,867.46 | 2,591,027.05 |
| 2 | 2013年2月26日 | 2013年2月26日 | 0.100 | 1,290,234.83 | 75,174.42 | 1,365,409.25 |
| 合计 | - | - | 0.300 | 3,744,394.42 | 212,041.88 | 3,956,436.30 |

6.4.12 期末（2013年6月30日）本基金持有的流通受限证券**6.4.12.1 因认购新发/增发证券而于期末持有的流通受限证券**

注：本基金本期末无因认购新发/增发证券而于期末持有的流通受限证券。

6.4.12.2 期末持有的暂时停牌等流通受限股票

金额单位：人民币元

| 股票代码 | 股票名称 | 停牌日期 | 停牌原因 | 期末 估值单价 | 复牌日期 | 复牌 开盘单价 | 数量 (股) | 期末 成本总额 | 期末估值 总额 |
|--------|------|----------|------|------------|-----------|------------|-----------|------------|------------|
| 300027 | 华谊兄弟 | 2013-6-5 | 重大 | 28.55 | 2013-7-24 | 31.41 | 11,738 | 201,302.41 | 335,119.90 |

| | | | | | | | | |
|--|--|--|----|--|--|--|--|--|
| | | | 事项 | | | | | |
|--|--|--|----|--|--|--|--|--|

注：本基金截至 2013 年 6 月 30 日止持有以上因公布的重大事项可能产生重大影响而被暂时停牌的股票，该类股票将在所公布事项的重大影响消除后，经交易所批准复牌。

6.4.12.3 期末债券正回购交易中作为抵押的债券

6.4.12.3.1 银行间市场债券正回购

本基金本报告期末无银行间市场债券正回购中作为抵押的债券。

6.4.12.3.2 交易所市场债券正回购

本基金本报告期末无交易所市场债券正回购中作为抵押的债券。

6.4.13 金融工具风险及管理

6.4.13.1 风险管理政策和组织架构

本基金为股票型基金产品，风险高于混合型基金、债券基金、货币市场基金，属于高风险、高预期收益的基金产品。本基金投资的金融工具主要包括股票、债券、权证和货币市场工具等。本基金在日常经营活动中面临的与这些金融工具相关的风险主要包括信用风险、流动性风险及市场风险。本基金的基金管理人从事风险管理的主要目标是争取将以上风险控制在限定的范围之内，使本基金在风险和收益之间取得最佳的平衡以实现“风险和收益相匹配”的风险收益目标。

本基金的基金管理人奉行全面风险管理体系的建设，建立了以风险控制管理委员会为核心的、由风险控制管理委员会、风险控制委员会、监察稽核部与风险管理部、相关业务部门构成的四级风险管理架构体系。本基金的基金管理人在董事会下设立风险控制管理委员会，负责制定风险管理的宏观政策，审议通过风险控制的总体措施等；在管理层层面设立风险控制委员会，讨论和制定公司日常经营过程中风险防范和控制措施；在业务操作层面风险管理职责主要由监察稽核部与风险管理部负责，协调并与各部门合作完成运作风险管理以及进行投资风险分析与绩效评估。

本基金的基金管理人对于金融工具的风险管理方法主要是通过定性分析和定量分析的方法去估测各种风险产生的可能损失。从定性分析的角度出发，判断风险损失的严重程度和出现同类风险损失的频度。而从定量分析的角度出发，根据本基金的投资目标，结合基金资产所运用金融工具特征通过特定的风险量化指标、模型，日常的量化报告，确定风险损失的限度和相应置信程度，及时可靠地对各种风险进行监督、检查和评估，并通过相应决策，将风险控制在可承受的范围内。

6.4.13.2 信用风险

信用风险是指基金在交易过程中因交易对手未履行合约责任，或者基金所投资证券之发行人出现违约、拒绝支付到期本息等情况，导致基金资产损失和收益变化的风险。

本基金的基金管理人在交易前对交易对手的资信状况进行了充分的评估。本基金的银行存款存放在本基金的托管行中国银行股份有限公司，与该银行存款相关的信用风险不重大。本基金在交易所进行的交易均以中国证券登记结算有限责任公司为交易对手完成证券交收和款项清算，违约风险可能性很小；在银行间同业市场进行交易前均对交易对手进行信用评估并对证券交割方式进行限制以控制相应的信用风险。

本基金的基金管理人建立了信用风险管理流程，通过对投资品种信用等级评估来控制证券发行人的信用风险，且通过分散化投资以分散信用风险。

于 2013 年 6 月 30 日，本基金未持有信用类债券。

6.4.13.3 流动性风险

流动性风险是指基金在履行与金融负债有关的义务时遇到资金短缺的风险。本基金的流动性风险一方面来自于基金份额持有人可随时要求赎回其持有的基金份额，另一方面来自于投资品种所处的交易市场不活跃而带来的变现困难或因投资集中而无法在市场出现剧烈波动的情况下以合理的价格变现。

针对兑付赎回资金的流动性风险，本基金的基金管理人每日对本基金的申购赎回情况进行严密监控并预测流动性需求，保持基金投资组合中的可用现金头寸与之相匹配。本基金的基金管理人在基金合同中设计了巨额赎回条款，约定在非常情况下赎回申请的处理方式，控制因开放申购赎回模式带来的流动性风险，有效保障基金持有人利益。

针对投资品种变现的流动性风险，本基金的基金管理人通过独立的风险管理部门设定流动性比例要求，对流动性指标进行持续的监测和分析，包括组合持仓集中度指标、组合在短时间内变现能力的综合指标、组合中变现能力较差的投资品种比例以及流通受限制的投资品种比例等。本基金投资于一家公司发行的股票市值不超过基金资产净值的 10%，且本基金与由本基金的基金管理人管理的其他基金共同持有一家公司的证券不得超过该证券的 10%。本基金所持证券均在证券交易所上市，因此除附注 6.4.12 中列示的部分基金资产流通暂时受限制不能自由转让的情况外，其余均能以合理价格适时变现。

于 2013 年 6 月 30 日，本基金所承担的全部金融负债的合约约定到期日均为一个月以内且不计息，可赎回基金份额净值（所有者权益）无固定到期日且不计息，因此账面余额即为未折现的合约到期现金流量。

6.4.13.4 市场风险

市场风险是指基金所持金融工具的公允价值或未来现金流量因所处市场各类价格因素的变动

而发生波动的风险，包括利率风险、外汇风险和其他价格风险。

6.4.13.4.1 利率风险

利率风险是指金融工具的公允价值或现金流量受市场利率变动而发生波动的风险。利率敏感性金融工具均面临由于市场利率上升而导致公允价值下降的风险，其中浮动利率类金融工具还面临每个付息期间结束根据市场利率重新定价时对于未来现金流影响的风险。

本基金的基金管理人定期对本基金面临的利率敏感性缺口进行监控，并通过调整投资组合的久期等方法对上述利率风险进行管理。

本基金持有及承担的大部分金融资产和金融负债不计息，因此本基金的收入及经营活动的现金流量在很大程度上独立于市场利率变化。本基金持有的利率敏感性资产主要为银行存款、结算备付金、债券投资及资产支持证券投资等。

6.4.13.4.1.1 利率风险敞口

单位：人民币元

| 本期末 2013年6月30日 | 1年以内 | 1-5年 | 5年以上 | 不计息 | 合计 |
|-----------------------------|---------------|-------------|-------------|----------------|----------------|
| 资产 | | | | | |
| 银行存款 | 22,476,182.75 | - | - | - | 22,476,182.75 |
| 结算备付金 | 2,037,154.63 | - | - | - | 2,037,154.63 |
| 存出保证金 | 97,989.03 | - | - | - | 97,989.03 |
| 交易性金融资产 | - | - | - | 233,175,122.82 | 233,175,122.82 |
| 买入返售金融资产 | 29,000,000.00 | - | - | - | 29,000,000.00 |
| 应收证券清算款 | - | - | - | 3,341,600.74 | 3,341,600.74 |
| 应收利息 | - | - | - | 28,544.17 | 28,544.17 |
| 应收申购款 | 24,762.36 | - | - | 1,805,548.97 | 1,830,311.33 |
| 资产总计 | 53,636,088.77 | - | - | 238,350,816.70 | 291,986,905.47 |
| 负债 | | | | | |
| 应付证券清算款 | - | - | - | 1,124,119.36 | 1,124,119.36 |
| 应付赎回款 | - | - | - | 4,072,313.31 | 4,072,313.31 |
| 应付管理人报酬 | - | - | - | 331,546.01 | 331,546.01 |
| 应付托管费 | - | - | - | 55,257.66 | 55,257.66 |
| 应付交易费用 | - | - | - | 632,752.54 | 632,752.54 |
| 其他负债 | - | - | - | 173,733.06 | 173,733.06 |
| 负债总计 | - | - | - | 6,389,721.94 | 6,389,721.94 |
| 利率敏感度缺口 | 53,636,088.77 | - | - | 231,961,094.76 | 285,597,183.53 |
| 上年度末 2012年12月31日 | 1年以内 | 1-5年 | 5年以上 | 不计息 | 合计 |
| 资产 | | | | | |

| | | | | | |
|----------------|----------------------|---|---|-----------------------|-----------------------|
| 银行存款 | 39,960,722.28 | - | - | - | 39,960,722.28 |
| 结算备付金 | 286,980.70 | - | - | - | 286,980.70 |
| 存出保证金 | - | - | - | 268,961.62 | 268,961.62 |
| 交易性金融资产 | - | - | - | 126,351,907.26 | 126,351,907.26 |
| 买入返售金融资产 | 11,000,000.00 | - | - | - | 11,000,000.00 |
| 应收利息 | - | - | - | 10,857.06 | 10,857.06 |
| 应收申购款 | 695.83 | - | - | 55,604.15 | 56,299.98 |
| 资产总计 | 51,248,398.81 | - | - | 126,687,330.09 | 177,935,728.90 |
| 负债 | | | | | |
| 应付证券清算款 | - | - | - | 24,912,991.76 | 24,912,991.76 |
| 应付赎回款 | - | - | - | 1,337,540.50 | 1,337,540.50 |
| 应付管理人报酬 | - | - | - | 182,744.21 | 182,744.21 |
| 应付托管费 | - | - | - | 30,457.37 | 30,457.37 |
| 应付交易费用 | - | - | - | 197,779.86 | 197,779.86 |
| 其他负债 | - | - | - | 515,041.00 | 515,041.00 |
| 负债总计 | | | | 27,176,554.70 | 27,176,554.70 |
| 利率敏感度缺口 | 51,248,398.81 | - | - | 99,510,775.39 | 150,759,174.20 |

注：表中所示为本基金资产及负债的公允价值，并按照合约规定的利率重新定价日或到期日孰早者予以分类。

6.4.13.4.1.2 利率风险的敏感性分析

于 2013 年 6 月 30 日，本基金未持有交易性债券投资（2012 年 12 月 31 日：同），因此市场利率的变动对于本基金资产净值无重大影响（2012 年 12 月 31 日：同）。

6.4.13.4.2 外汇风险

外汇风险是指金融工具的公允价值或未来现金流量因外汇汇率变动而发生波动的风险。本基金的所有资产及负债以人民币计价，因此无重大外汇风险。

6.4.13.4.3 其他价格风险

其他价格风险是指基金所持金融工具的公允价值或未来现金流量因除市场利率和外汇汇率以外的市场价格因素变动而发生波动的风险。本基金主要投资于证券交易所上市或银行间同业市场交易的股票和债券，所面临的其他价格风险来源于单个证券发行主体自身经营情况或特殊事项的影响，也可能来源于证券市场整体波动的影响。

本基金的基金管理人在构建和管理投资组合的过程中，采用“自上而下”的策略，通过对宏观经济情况及政策的分析，结合证券市场运行情况，做出资产配置及组合构建的决定；通过对单个证券的定性分析及定量分析，选择符合基金合同约定范围的投资品种进行投资。本基金的基金管理人定期结合宏观及微观环境的变化，对投资策略、资产配置、投资组合进行修正，来主动应

对可能发生的市场价格风险。

本基金通过投资组合的分散化降低其他价格风险。本基金投资组合中股票投资比例为基金总资产的 60%—95%，其中投资于电子信息产业的上市公司股票不低于股票类资产的 80%；债券投资占基金资产的 0%—40%；权证投资占基金资产净值的比例不高于 3%；现金或者到期日在一年以内的政府债券不低于基金资产净值的 5%。此外，本基金的基金管理人每日对本基金所持有的证券价格实施监控，定期运用多种定量方法对基金进行风险度量，包括 VaR(Value at Risk) 指标等来测试本基金面临的潜在价格风险，及时可靠地对风险进行跟踪和控制。

6.4.13.4.3.1 其他价格风险敞口

金额单位：人民币元

| 项目 | 本期末 2013 年 6 月 30 日 | | 上年度末 2012 年 12 月 31 日 | |
|--------------|------------------------|-------------------|--------------------------|-------------------|
| | 公允价值 | 占基金资产 净值比例 (%) | 公允价值 | 占基金资产净 值比例 (%) |
| 交易性金融资产-股票投资 | 233,175,122.82 | 81.64 | 126,351,907.26 | 83.81 |
| 合计 | 233,175,122.82 | 81.64 | 126,351,907.26 | 83.81 |

6.4.13.4.3.2 其他价格风险的敏感性分析

| 假设 | 除业绩比较基准以外的其他市场变量保持不变 | | |
|-------------|----------------------|---------------------------------|----------------------------|
| 分析 | 相关风险变量的变动 | 对资产负债表日基金资产净值的 影响金额（单位：人民币元） | |
| | | 本期末 (2013 年 6 月 30 日) | 上年度末 (2012 年 12 月 31 日) |
| | 业绩比较基准上升 5% | 13,741,778.50 | - |
| 业绩比较基准下降 5% | -13,741,778.50 | - | |

注：于 2012 年 12 月 31 日，本基金运营不满一年，无足够历史数据分析上年度末的其他价格风险敏感性。

6.4.14 有助于理解和分析会计报表需要说明的其他事项

(1) 公允价值

(a) 不以公允价值计量的金融工具

不以公允价值计量的金融资产和负债主要包括应收款项和其他金融负债，其账面价值与公允价值相差很小。

(b) 以公允价值计量的金融工具

(i) 金融工具公允价值计量的方法

根据在公允价值计量中对计量整体具有重大意义的最低层级的输入值，公允价值层级可分为：

第一层级：相同资产或负债在活跃市场上(未经调整)的报价。

第二层级：直接(比如取自价格)或间接(比如根据价格推算的)可观察到的、除第一层级中的市场报价以外的资产或负债的输入值。

第三层级：以可观察到的市场数据以外的变量为基础确定的资产或负债的输入值(不可观察输入值)。

(ii) 各层次金融工具公允价值

于 2013 年 6 月 30 日，本基金持有的以公允价值计量的金融工具中属于第一层级的余额为 233,175,122.82 元，无属于第二、三层级的余额(于 2012 年 12 月 31 日，第一层级余额为 126,351,907.26 元，无属于第二、第三层级余额)。

(iii) 第三层次公允价值余额和本期变动金额

无。

(2) 除公允价值外，截至资产负债表日本基金无需要说明的其他重要事项。

§ 7 投资组合报告

7.1 期末基金资产组合情况

金额单位：人民币元

| 序号 | 项目 | 金额 | 占基金总资产的比例 (%) |
|----|-------------------|----------------|---------------|
| 1 | 权益投资 | 233,175,122.82 | 79.86 |
| | 其中：股票 | 233,175,122.82 | 79.86 |
| 2 | 固定收益投资 | - | - |
| | 其中：债券 | - | - |
| | 资产支持证券 | - | - |
| 3 | 金融衍生品投资 | - | - |
| 4 | 买入返售金融资产 | 29,000,000.00 | 9.93 |
| | 其中：买断式回购的买入返售金融资产 | - | - |
| 5 | 银行存款和结算备付金合计 | 24,513,337.38 | 8.40 |
| 6 | 其他各项资产 | 5,298,445.27 | 1.81 |
| 7 | 合计 | 291,986,905.47 | 100.00 |

7.2 期末按行业分类的股票投资组合

金额单位：人民币元

| 代码 | 行业类别 | 公允价值(元) | 占基金资产净值比例 (%) |
|----|----------|---------|---------------|
| A | 农、林、牧、渔业 | - | - |

| | | | |
|---|------------------|----------------|-------|
| B | 采矿业 | - | - |
| C | 制造业 | 142,006,139.74 | 49.72 |
| D | 电力、热力、燃气及水生产和供应业 | - | - |
| E | 建筑业 | - | - |
| F | 批发和零售业 | - | - |
| G | 交通运输、仓储和邮政业 | - | - |
| H | 住宿和餐饮业 | - | - |
| I | 信息传输、软件和信息技术服务业 | 89,213,762.20 | 31.24 |
| J | 金融业 | - | - |
| K | 房地产业 | - | - |
| L | 租赁和商务服务业 | 1,558,385.70 | 0.55 |
| M | 科学研究和技术服务业 | - | - |
| N | 水利、环境和公共设施管理业 | - | - |
| O | 居民服务、修理和其他服务业 | - | - |
| P | 教育 | - | - |
| Q | 卫生和社会工作 | - | - |
| R | 文化、体育和娱乐业 | 396,835.18 | 0.14 |
| S | 综合 | - | - |
| | 合计 | 233,175,122.82 | 81.64 |

7.3 期末按公允价值占基金资产净值比例大小排序的所有股票投资明细

金额单位：人民币元

| 序号 | 股票代码 | 股票名称 | 数量（股） | 公允价值 | 占基金资产净值比例（%） |
|----|--------|------|-----------|---------------|--------------|
| 1 | 300241 | 瑞丰光电 | 1,328,007 | 16,666,487.85 | 5.84 |
| 2 | 300017 | 网宿科技 | 400,154 | 15,594,001.38 | 5.46 |
| 3 | 002073 | 软控股份 | 1,413,937 | 11,862,931.43 | 4.15 |
| 4 | 600570 | 恒生电子 | 853,393 | 10,667,412.50 | 3.74 |
| 5 | 002281 | 光迅科技 | 365,304 | 9,176,436.48 | 3.21 |
| 6 | 002465 | 海格通信 | 305,615 | 9,153,169.25 | 3.20 |
| 7 | 300182 | 捷成股份 | 336,286 | 8,925,030.44 | 3.13 |
| 8 | 002138 | 顺络电子 | 481,855 | 8,673,390.00 | 3.04 |
| 9 | 300188 | 美亚柏科 | 520,422 | 8,503,695.48 | 2.98 |
| 10 | 300207 | 欣旺达 | 452,444 | 8,008,258.80 | 2.80 |
| 11 | 300077 | 国民技术 | 501,580 | 7,694,237.20 | 2.69 |
| 12 | 002414 | 高德红外 | 320,000 | 6,944,000.00 | 2.43 |
| 13 | 002449 | 国星光电 | 881,261 | 6,724,021.43 | 2.35 |
| 14 | 300010 | 立思辰 | 834,438 | 6,533,649.54 | 2.29 |
| 15 | 002396 | 星网锐捷 | 456,704 | 6,503,464.96 | 2.28 |

| | | | | | |
|----|--------|------|-----------|--------------|------|
| 16 | 002152 | 广电运通 | 573,330 | 6,295,163.40 | 2.20 |
| 17 | 600050 | 中国联通 | 2,011,600 | 6,276,192.00 | 2.20 |
| 18 | 300219 | 鸿利光电 | 771,566 | 5,871,617.26 | 2.06 |
| 19 | 600563 | 法拉电子 | 326,493 | 5,765,866.38 | 2.02 |
| 20 | 002017 | 东信和平 | 559,220 | 5,597,792.20 | 1.96 |
| 21 | 000733 | 振华科技 | 821,330 | 5,322,218.40 | 1.86 |
| 22 | 002351 | 漫步者 | 446,900 | 4,701,388.00 | 1.65 |
| 23 | 300302 | 同有科技 | 194,855 | 4,692,108.40 | 1.64 |
| 24 | 002253 | 川大智胜 | 301,629 | 4,346,473.89 | 1.52 |
| 25 | 300002 | 神州泰岳 | 261,467 | 4,180,857.33 | 1.46 |
| 26 | 002484 | 江海股份 | 289,411 | 3,785,495.88 | 1.33 |
| 27 | 300177 | 中海达 | 200,000 | 3,560,000.00 | 1.25 |
| 28 | 002368 | 太极股份 | 166,759 | 3,200,105.21 | 1.12 |
| 29 | 002439 | 启明星辰 | 157,721 | 3,103,949.28 | 1.09 |
| 30 | 002179 | 中航光电 | 235,933 | 2,831,196.00 | 0.99 |
| 31 | 002405 | 四维图新 | 180,000 | 2,516,400.00 | 0.88 |
| 32 | 600410 | 华胜天成 | 385,974 | 2,346,721.92 | 0.82 |
| 33 | 002583 | 海能达 | 100,038 | 1,950,741.00 | 0.68 |
| 34 | 300104 | 乐视网 | 69,350 | 1,799,632.50 | 0.63 |
| 35 | 600637 | 百视通 | 61,866 | 1,732,248.00 | 0.61 |
| 36 | 600522 | 中天科技 | 200,000 | 1,688,000.00 | 0.59 |
| 37 | 300264 | 佳创视讯 | 233,286 | 1,665,662.04 | 0.58 |
| 38 | 300050 | 世纪鼎利 | 150,000 | 1,420,500.00 | 0.50 |
| 39 | 300058 | 蓝色光标 | 26,265 | 1,095,250.50 | 0.38 |
| 40 | 600460 | 士兰微 | 150,000 | 838,500.00 | 0.29 |
| 41 | 600718 | 东软集团 | 100,000 | 814,000.00 | 0.29 |
| 42 | 300303 | 聚飞光电 | 50,000 | 797,500.00 | 0.28 |
| 43 | 300223 | 北京君正 | 33,839 | 521,120.60 | 0.18 |
| 44 | 300205 | 天喻信息 | 30,000 | 501,000.00 | 0.18 |
| 45 | 002400 | 省广股份 | 17,543 | 463,135.20 | 0.16 |
| 46 | 300339 | 润和软件 | 26,029 | 452,384.02 | 0.16 |
| 47 | 300045 | 华力创通 | 29,069 | 388,943.22 | 0.14 |
| 48 | 300027 | 华谊兄弟 | 11,738 | 335,119.90 | 0.12 |
| 49 | 000917 | 电广传媒 | 17,516 | 206,163.32 | 0.07 |
| 50 | 000748 | 长城信息 | 20,000 | 183,200.00 | 0.06 |
| 51 | 300096 | 易联众 | 10,000 | 138,800.00 | 0.05 |
| 52 | 300113 | 顺网科技 | 2,049 | 87,184.95 | 0.03 |
| 53 | 300251 | 光线传媒 | 1,928 | 61,715.28 | 0.02 |
| 54 | 600804 | 鹏博士 | 1,000 | 10,590.00 | 0.00 |

7.4 报告期内股票投资组合的重大变动

7.4.1 累计买入金额超出期初基金资产净值 2%或前 20 名的股票明细

金额单位：人民币元

| 序号 | 股票代码 | 股票名称 | 本期累计买入金额 | 占期初基金资产净值比例 (%) |
|----|--------|------|---------------|-----------------|
| 1 | 300241 | 瑞丰光电 | 21,887,868.87 | 14.52 |
| 2 | 002073 | 软控股份 | 17,922,264.97 | 11.89 |
| 3 | 002281 | 光迅科技 | 15,228,462.08 | 10.10 |
| 4 | 300207 | 欣旺达 | 12,774,547.66 | 8.47 |
| 5 | 300017 | 网宿科技 | 12,489,588.90 | 8.28 |
| 6 | 002152 | 广电运通 | 11,984,240.28 | 7.95 |
| 7 | 002376 | 新北洋 | 10,999,101.34 | 7.30 |
| 8 | 600050 | 中国联通 | 10,882,902.00 | 7.22 |
| 9 | 600570 | 恒生电子 | 10,873,996.73 | 7.21 |
| 10 | 002396 | 星网锐捷 | 10,341,015.44 | 6.86 |
| 11 | 300182 | 捷成股份 | 9,599,676.51 | 6.37 |
| 12 | 002465 | 海格通信 | 9,348,153.43 | 6.20 |
| 13 | 002484 | 江海股份 | 9,294,815.81 | 6.17 |
| 14 | 000733 | 振华科技 | 8,986,801.48 | 5.96 |
| 15 | 300077 | 国民技术 | 8,788,998.73 | 5.83 |
| 16 | 300188 | 美亚柏科 | 8,203,004.47 | 5.44 |
| 17 | 002138 | 顺络电子 | 8,193,737.72 | 5.43 |
| 18 | 300010 | 立思辰 | 8,112,554.57 | 5.38 |
| 19 | 300219 | 鸿利光电 | 7,762,074.70 | 5.15 |
| 20 | 002583 | 海能达 | 7,715,162.87 | 5.12 |
| 21 | 300302 | 同有科技 | 7,710,508.85 | 5.11 |
| 22 | 002351 | 漫步者 | 7,637,373.71 | 5.07 |
| 23 | 002449 | 国星光电 | 7,629,791.69 | 5.06 |
| 24 | 002253 | 川大智胜 | 7,236,564.24 | 4.80 |
| 25 | 600271 | 航天信息 | 6,877,824.20 | 4.56 |
| 26 | 002414 | 高德红外 | 6,844,716.51 | 4.54 |
| 27 | 002017 | 东信和平 | 6,588,155.60 | 4.37 |
| 28 | 002405 | 四维图新 | 6,433,008.69 | 4.27 |
| 29 | 000748 | 长城信息 | 6,295,919.18 | 4.18 |
| 30 | 600718 | 东软集团 | 6,212,203.27 | 4.12 |
| 31 | 600563 | 法拉电子 | 5,868,055.19 | 3.89 |

| | | | | |
|----|--------|------|--------------|------|
| 32 | 002439 | 启明星辰 | 5,277,436.03 | 3.50 |
| 33 | 300002 | 神州泰岳 | 4,968,267.76 | 3.30 |
| 34 | 300177 | 中海达 | 4,883,052.89 | 3.24 |
| 35 | 000413 | 宝石A | 4,318,226.56 | 2.86 |
| 36 | 002115 | 三维通信 | 4,287,352.15 | 2.84 |
| 37 | 300205 | 天喻信息 | 4,277,599.36 | 2.84 |
| 38 | 300096 | 易联众 | 4,262,553.54 | 2.83 |
| 39 | 002660 | 茂硕电源 | 4,065,983.86 | 2.70 |
| 40 | 002179 | 中航光电 | 3,895,186.51 | 2.58 |
| 41 | 300134 | 大富科技 | 3,769,047.00 | 2.50 |
| 42 | 000917 | 电广传媒 | 3,685,897.58 | 2.44 |

7.4.2 累计卖出金额超出期初基金资产净值 2%或前 20 名的股票明细

金额单位：人民币元

| 序号 | 股票代码 | 股票名称 | 本期累计卖出金额 | 占期初基金资产净值比例 (%) |
|----|--------|------|---------------|-----------------|
| 1 | 002376 | 新北洋 | 16,293,447.95 | 10.81 |
| 2 | 600271 | 航天信息 | 15,251,393.02 | 10.12 |
| 3 | 300017 | 网宿科技 | 13,277,572.81 | 8.81 |
| 4 | 002073 | 软控股份 | 12,869,635.65 | 8.54 |
| 5 | 002281 | 光迅科技 | 10,839,678.42 | 7.19 |
| 6 | 002583 | 海能达 | 10,496,191.68 | 6.96 |
| 7 | 000748 | 长城信息 | 9,975,844.30 | 6.62 |
| 8 | 600718 | 东软集团 | 9,893,558.82 | 6.56 |
| 9 | 300205 | 天喻信息 | 8,840,257.79 | 5.86 |
| 10 | 002400 | 省广股份 | 8,667,595.95 | 5.75 |
| 11 | 300241 | 瑞丰光电 | 8,326,175.99 | 5.52 |
| 12 | 002138 | 顺络电子 | 8,039,958.18 | 5.33 |
| 13 | 600460 | 士兰微 | 7,621,154.23 | 5.06 |
| 14 | 002439 | 启明星辰 | 7,223,878.21 | 4.79 |
| 15 | 300177 | 中海达 | 7,149,530.10 | 4.74 |
| 16 | 002396 | 星网锐捷 | 6,672,450.51 | 4.43 |
| 17 | 300207 | 欣旺达 | 6,435,487.54 | 4.27 |
| 18 | 002484 | 江海股份 | 5,775,311.80 | 3.83 |
| 19 | 002185 | 华天科技 | 5,462,444.39 | 3.62 |
| 20 | 300219 | 鸿利光电 | 5,307,863.60 | 3.52 |
| 21 | 300010 | 立思辰 | 5,269,639.34 | 3.50 |
| 22 | 300096 | 易联众 | 5,265,479.81 | 3.49 |

| | | | | |
|----|--------|------|--------------|------|
| 23 | 002179 | 中航光电 | 5,147,553.02 | 3.41 |
| 24 | 300302 | 同有科技 | 4,897,061.62 | 3.25 |
| 25 | 002351 | 漫步者 | 4,883,776.97 | 3.24 |
| 26 | 002152 | 广电运通 | 4,729,073.70 | 3.14 |
| 27 | 002368 | 太极股份 | 4,599,816.94 | 3.05 |
| 28 | 600563 | 法拉电子 | 4,544,005.00 | 3.01 |
| 29 | 002115 | 三维通信 | 4,430,478.49 | 2.94 |
| 30 | 300134 | 大富科技 | 4,424,236.10 | 2.93 |
| 31 | 000413 | 宝石A | 4,325,573.89 | 2.87 |
| 32 | 002405 | 四维图新 | 4,251,785.56 | 2.82 |
| 33 | 300182 | 捷成股份 | 4,096,170.88 | 2.72 |
| 34 | 002660 | 茂硕电源 | 3,920,048.42 | 2.60 |
| 35 | 300027 | 华谊兄弟 | 3,780,465.58 | 2.51 |
| 36 | 000917 | 电广传媒 | 3,378,818.31 | 2.24 |
| 37 | 600050 | 中国联通 | 3,240,710.50 | 2.15 |
| 38 | 300188 | 美亚柏科 | 3,063,143.63 | 2.03 |
| 39 | 000733 | 振华科技 | 3,060,449.88 | 2.03 |

7.4.3 买入股票的成本总额及卖出股票的收入总额

单位：人民币元

| | |
|--------------|----------------|
| 买入股票成本（成交）总额 | 390,681,814.63 |
| 卖出股票收入（成交）总额 | 311,146,730.01 |

注：本项中 7.4.1、7.4.2、7.4.3 表中的“买入金额”（或“买入股票成本”）、“卖出金额”（或“卖出股票收入”）均按买卖成交金额（成交单价乘以成交数量）填列，不考虑相关交易费用。

7.5 期末按债券品种分类的债券投资组合

注：本基金本报告期末未持有债券。

7.6 期末按公允价值占基金资产净值比例大小排名的前五名债券投资明细

注：本基金本报告期末未持有债券。

7.7 期末按公允价值占基金资产净值比例大小排名的所有资产支持证券投资明细

注：本基金本报告期末未持有资产支持证券。

7.8 期末按公允价值占基金资产净值比例大小排名的前五名权证投资明细

注：本基金本报告期末未持有权证。

7.9 报告期末本基金投资的股指期货交易情况说明

7.9.1 报告期末本基金投资的股指期货持仓和损益明细

注：本基金报告期内未进行股指期货投资，报告期末无股指期货持仓。

7.9.2 本基金投资股指期货的投资政策

注：本基金基金合同中未约定本基金投资股指期货的投资政策。

7.10 投资组合报告附注

7.10.1

本报告期内基金投资的前十名证券的发行主体无被监管部门立案调查记录，无在报告编制日前一年内受到公开谴责、处罚。

7.10.2

基金投资的前十名股票，均为基金合同规定备选股票库之内的股票。

7.10.3 期末其他各项资产构成

单位：人民币元

| 序号 | 名称 | 金额 |
|----|---------|--------------|
| 1 | 存出保证金 | 97,989.03 |
| 2 | 应收证券清算款 | 3,341,600.74 |
| 3 | 应收股利 | - |
| 4 | 应收利息 | 28,544.17 |
| 5 | 应收申购款 | 1,830,311.33 |
| 6 | 其他应收款 | - |
| 7 | 待摊费用 | - |
| 8 | 其他 | - |
| 9 | 合计 | 5,298,445.27 |

7.10.4 期末持有的处于转股期的可转换债券明细

注：本基金本报告期末未持有处于转股期的可转换债券。

7.10.5 期末前十名股票中存在流通受限情况的说明

注：本基金本报告期末前十名股票中不存在流通受限情况。

7.10.6 投资组合报告附注的其他文字描述部分

由于四舍五入的原因，分项之和与合计项之间可能存在尾差。

§ 8 基金份额持有人信息

8.1 期末基金份额持有人户数及持有人结构

份额单位：份

| 持有人户数 (户) | 户均持有的 基金份额 | 持有人结构 | | | |
|--------------|---------------|---------------|------------|----------------|------------|
| | | 机构投资者 | | 个人投资者 | |
| | | 持有份额 | 占总份额 比例 | 持有份额 | 占总份 额比例 |
| 4,639 | 52,296.75 | 28,548,113.26 | 11.77% | 214,056,519.87 | 88.23% |

8.2 期末基金管理人的从业人员持有本基金的情况

| 项目 | 持有份额总数（份） | 占基金总份额比例 |
|------------------|-----------|----------|
| 基金管理人所有从业人员持有本基金 | 23,178.95 | 0.0096% |

注：1、本公司高级管理人员、基金投资和研究部门负责人持有本基金份额总量的数量区间为 0 万份。

2、本基金的基金经理持有本基金份额总量的数量区间为 0 万份。

§ 9 开放式基金份额变动

单位：份

| | |
|---------------------------|----------------|
| 基金合同生效日（2012年3月27日）基金份额总额 | 436,879,183.47 |
| 本报告期期初基金份额总额 | 163,123,624.67 |
| 本报告期基金总申购份额 | 353,369,355.91 |
| 减：本报告期基金总赎回份额 | 273,888,347.45 |
| 本报告期基金拆分变动份额 | - |
| 本报告期末基金份额总额 | 242,604,633.13 |

§ 10 重大事件揭示

10.1 基金份额持有人大会决议

本报告期末召开基金份额持有人大会。

10.2 基金管理人、基金托管人的专门基金托管部门的重大人事变动

10.2.1 本基金管理人的高级管理人员重大人事变动情况

本报告期基金管理人的高级管理人员未曾变动。

10.2.2 基金经理变动情况

本报告期本基金基金经理未曾变动。

10.2.3 本基金托管人的基金托管部门重大人事变动情况

2013 年 3 月 17 日，根据国家金融工作需要，肖钢先生辞去中国银行股份有限公司董事长职务。中国银行股份有限公司已于 2013 年 3 月 17 日公告上述事项。

2013 年 6 月 1 日，中国银行股份有限公司发布公告，自 2013 年 5 月 31 日起，田国立先生就任本行董事长、执行董事、董事会战略发展委员会主席及委员。

10.3 涉及基金管理人、基金财产、基金托管业务的诉讼

本报告期无涉及本基金管理人、基金财产、基金托管业务的诉讼事项。

10.4 基金投资策略的改变

本报告期基金投资策略没有改变。

10.5 为基金进行审计的会计师事务所情况

本基金聘任的会计师事务所为普华永道中天会计师事务所（特殊普通合伙），本报告期内本基金未更换会计师事务所。

10.6 管理人、托管人及其高级管理人员受稽查或处罚等情况

基金管理人、托管人及其高级管理人员未受监管部门稽查或处罚。

10.7 基金租用证券公司交易单元的有关情况

10.7.1 基金租用证券公司交易单元进行股票投资及佣金支付情况

金额单位：人民币元

| 券商名称 | 交易单元数量 | 股票交易 | | 应支付该券商的佣金 | |
|------|--------|----------------|--------------|------------|------------|
| | | 成交金额 | 占当期股票成交总额的比例 | 佣金 | 占当期佣金总量的比例 |
| 平安证券 | 1 | 595,400,531.35 | 84.84% | 535,860.62 | 84.69% |
| 国金证券 | 1 | 106,428,013.29 | 15.16% | 96,891.92 | 15.31% |

10.7.2 基金租用证券公司交易单元进行其他证券投资的情况

金额单位：人民币元

| 券商名称 | 债券交易 | | 债券回购交易 | |
|------|------|--------------|----------------|----------------|
| | 成交金额 | 占当期债券成交总额的比例 | 成交金额 | 占当期债券回购成交总额的比例 |
| 平安证券 | - | - | - | - |
| 国金证券 | - | - | 917,000,000.00 | 100.00% |

注：1、本公司选择证券经营机构的标准

(1) 研究实力较强，有固定的研究机构和专门研究人员，能及时为本公司提供高质量的咨询服务，包括宏观经济报告、行业报告、市场走向分析、个股分析报告等，并能根据基金投资的特定要求，提供专门研究报告。

(2) 资质雄厚，信誉良好。

(3) 财务状况良好，各项财务指标显示公司经营状况稳定。

(4) 经营行为规范，最近两年未因重大违规行为而受到中国证监会和中国人民银行处罚。

(5) 内部管理规范、严格，具备健全的内控制度，并能满足基金运作高度保密的要求。

(6) 具备基金运作所需的高效、安全的通讯条件，交易设施符合代理本公司基金进行证券交易的需要，并能为本公司基金提供全面的信息服务。

2、本公司租用券商交易单元的程序

(1) 研究机构提出服务意向，并提供相关研究报告；

(2) 研究机构的研究报告需要有一定的试用期。试用期视服务情况和研究服务评价结果而定；

(3) 研究发展部、投资管理等部门试用研究机构的研究报告后，按照研究服务评价规定，对研究机构进行综合评价；

(4) 试用期满后，评价结果符合条件，双方认为有必要继续合作，经公司领导审批后，我司与研究机构签定《研究服务协议》、《券商交易单元租用协议》，并办理基金专用交易单元租用手续。评价结果如不符合条件则终止试用；

(5) 本公司每两个月对签约机构的服务进行一次综合评价。经过评价，若本公司认为签约机构的服务不能满足要求，或签约机构违规受到国家有关部门的处罚，本公司有权终止签署的协议，并撤销租用的交易单元；

(6) 交易单元租用协议期限为一年，到期后若双方没有异议可自动延期一年。

3、报告期内租用证券公司交易单元的变更情况：无。

10.8 其他重大事件

注：除上述事项之外，均已作为临时报告在指定媒体披露过的其他在本报告期内发生的重大事件

如下:

| 序号 | 公告事项 | 法定披露方式 | 法定披露日期 |
|----|---|--|------------|
| 1 | 关于增加兴业银行股份有限公司为旗下部分基金代销机构以及开通部分基金定投业务并参与基金申购费率优惠活动的公告 | 《中国证券报》、 《上海证券报》、 《证券时报》及 本公司网站 | 2013年6月25日 |
| 2 | 关于增加湘财证券为旗下部分开放式基金代销机构的公告 | 同上 | 2013年5月31日 |
| 3 | 关于长盛电子信息产业股票型证券投资基金暂停大额申购(转换转入、定期定额投资)业务的公告 | 同上 | 2013年5月30日 |
| 4 | 长盛电子信息产业股票型证券投资基金招募说明书(更新) | 同上 | 2013年4月25日 |
| 5 | 关于旗下长盛电子信息产业股票型基金参加农业银行网上银行基金申购费率优惠活动的公告/长盛基金管理有限公司成都分公司负责人变更的公告 | 同上 | 2013年4月19日 |
| 6 | 关于增加东兴证券为旗下部分开放式基金代销机构的公告 | 同上 | 2013年4月12日 |
| 7 | 长盛电子信息产业股票型基金收益分配公告 | 同上 | 2013年3月6日 |
| 8 | 长盛电子信息产业股票型基金收益分配公告 | 同上 | 2013年2月22日 |
| 9 | 关于增加方正证券为旗下部分开放式基金代销机构的公告/关于增加国海证券为旗下部分开放式基金代销机构并推出定期定额投资业务及费率优惠活动的公告 | 同上 | 2013年1月25日 |
| 10 | 关于增加财通证券为旗下部分开放式基金代销机构并推出申购费率优惠的公告 | 同上 | 2013年1月18日 |

§ 11 备查文件目录

11.1 备查文件目录

- (一) 中国证监会核准基金募集的文件；
- (二) 《长盛电子信息产业股票型证券投资基金基金合同》；
- (三) 《长盛电子信息产业股票型证券投资基金托管协议》；
- (四) 《长盛电子信息产业股票型证券投资基金招募说明书》；
- (五) 法律意见书；
- (六) 基金管理人业务资格批件、营业执照；
- (七) 基金托管人业务资格批件、营业执照。

11.2 存放地点

备查文件存放于基金管理人和/或基金托管人的住所。

11.3 查阅方式

投资者可到基金管理人和/或基金托管人的办公场所及/或管理人网站免费查阅备查文件。在支付工本费后，投资者可在合理时间内取得备查文件的复制件或复印件。

投资者对本报告书如有疑问，可咨询本基金管理人长盛基金管理有限公司。

客户服务中心电话：400-888-2666、010-62350088。

网址：<http://www.csfunds.com.cn>。

长盛基金管理有限公司
2013 年 8 月 29 日