

嘉实研究阿尔法股票型证券投资基金 2013 年年度报告

2013 年 12 月 31 日

基金管理人：嘉实基金管理有限公司

基金托管人：中国农业银行股份有限公司

送出日期：2014 年 3 月 26 日

§ 1 重要提示及目录

1.1 重要提示

基金管理人的董事会、董事保证本报告所载资料不存在虚假记载、误导性陈述或重大遗漏，并对其内容的真实性、准确性和完整性承担个别及连带的法律责任。本年度报告已经全部独立董事签字同意，并由董事长签发。

基金托管人中国农业银行股份有限公司根据本基金合同规定，于 2014 年 3 月 20 日复核了本报告中的财务指标、净值表现、利润分配情况、财务会计报告、投资组合报告等内容，保证复核内容不存在虚假记载、误导性陈述或者重大遗漏。

基金管理人承诺以诚实信用、勤勉尽责的原则管理和运用基金资产，但不保证基金一定盈利。

基金的过往业绩并不代表其未来表现。投资有风险，投资者在作出投资决策前应仔细阅读本基金的招募说明书及其更新。

本报告期自 2013 年 5 月 28 日(本基金合同生效日)起至 2013 年 12 月 31 日止。

1.2 目录

§1 重要提示及目录	2
1.1 重要提示.....	2
1.2 目录.....	3
§2 基金简介	5
2.1 基金基本情况.....	5
2.2 基金产品说明.....	5
2.3 基金管理人和基金托管人.....	5
2.4 信息披露方式.....	6
2.5 其他相关资料.....	6
§3 主要财务指标、基金净值表现及利润分配情况	6
3.1 主要会计数据和财务指标.....	6
3.2 基金净值表现.....	7
3.3 过去三年基金的利润分配情况.....	9
§4 管理人报告	9
4.1 基金管理人及基金经理情况.....	9
4.2 管理人对报告期内本基金运作合规守信情况的说明.....	10
4.3 管理人对报告期内公平交易情况的专项说明.....	11
4.4 管理人对报告期内基金的投资策略和业绩表现的说明.....	12
4.5 管理人对宏观经济、证券市场及行业走势的简要展望.....	12
4.6 管理人内部有关本基金的监察稽核工作情况.....	12
4.7 管理人对报告期内基金估值程序等事项的说明.....	13
4.8 管理人对报告期内基金利润分配情况的说明.....	14
§5 托管人报告	14
5.1 报告期内本基金托管人合规守信情况声明.....	14
5.2 托管人对报告期内本基金投资运作合规守信、净值计算、利润分配等情况的说明.....	14
5.3 托管人对本年度报告中财务信息等内容的真实、准确和完整发表意见.....	14
§6 审计报告	14
§7 年度财务报表	16
7.1 资产负债表.....	16
7.2 利润表.....	17
7.3 所有者权益（基金净值）变动表.....	18
7.4 报表附注.....	19
§8 投资组合报告	37
8.1 期末基金资产组合情况.....	37
8.2 期末按行业分类的股票投资组合.....	37
8.3 期末按公允价值占基金资产净值比例大小排序的所有股票投资明细.....	38
8.4 报告期内股票投资组合的重大变动.....	41
8.5 期末按债券品种分类的债券投资组合.....	43
8.6 期末按公允价值占基金资产净值比例大小排序的前五名债券投资明细.....	43
8.7 期末按公允价值占基金资产净值比例大小排序的所有资产支持证券投资明细.....	43
8.8 报告期末按公允价值占基金资产净值比例大小排序的前五名贵金属投资明细.....	43
8.9 期末按公允价值占基金资产净值比例大小排序的前五名权证投资明细.....	43
8.10 报告期末本基金投资的股指期货交易情况说明.....	43

8.11 报告期末本基金投资的国债期货交易情况说明	44
8.12 投资组合报告附注	44
§9 基金份额持有人信息.....	44
9.1 期末基金份额持有人户数及持有人结构	44
9.2 期末基金管理人的从业人员持有本基金的情况	45
§10 开放式基金份额变动.....	45
§11 重大事件揭示.....	45
11.1 基金份额持有人大会决议	45
11.2 基金管理人、基金托管人的专门基金托管部门的重大人事变动	45
11.3 涉及基金管理人、基金财产、基金托管业务的诉讼	45
11.4 基金投资策略的改变	45
11.5 为基金进行审计的会计师事务所情况	45
11.6 管理人、托管人及其高级管理人员受稽查或处罚等情况	46
11.7 基金租用证券公司交易单元的有关情况	46
11.8 其他重大事件	47
§12 备查文件目录.....	48
12.1 备查文件目录	48
12.2 存放地点	48
12.3 查阅方式	48

§ 2 基金简介

2.1 基金基本情况

基金名称	嘉实研究阿尔法股票型证券投资基金
基金简称	嘉实研究阿尔法股票
基金主代码	000082
基金运作方式	契约型开放式
基金合同生效日	2013 年 5 月 28 日
基金管理人	嘉实基金管理有限公司
基金托管人	中国农业银行股份有限公司
报告期末基金份额总额	194,492,592.44 份
基金合同存续期	不定期

2.2 基金产品说明

投资目标	本基金在严格控制风险的前提下，力争获取超过中国股票市场平均收益的超额回报，谋求基金资产的长期增值。
投资策略	本基金将在保持较高的股票仓位和基本面研究的基础上，以谋求基金资产的长期增值为目标，采用“自下而上”精选策略优选个股，通过嘉实研究团队精选出的股票备选库构建基金股票组合，并根据宏观经济运行状况，动态调整大类资产的配置比例，达到增强收益的目的。
业绩比较基准	MSCI 中国 A 股指数收益率*95%+银行活期存款利率(税后)*5%
风险收益特征	本基金为股票型基金，本基金属于较高风险、较高预期收益的基金品种，其预期风险和预期收益高于混合型基金、债券型基金及货币市场基金。

2.3 基金管理人和基金托管人

项目		基金管理人	基金托管人
名称		嘉实基金管理有限公司	中国农业银行股份有限公司
信息披露负责人	姓名	胡勇钦	李芳菲
	联系电话	(010) 65215588	(010) 66060069
	电子邮箱	service@jsfund.cn	lifangfei@abchina.com
客户服务电话		400-600-8800	95599
传真		(010) 65182266	(010) 63201816
注册地址		上海市浦东新区世纪大道 8 号上海国金中心二期 23 楼 01-03 单元	北京市东城区建国门内大街 69 号
办公地址		北京市建国门北大街 8 号 华润大厦 8 层	北京市西城复兴门内大街 28 号 凯晨世贸中心东座 F9
邮政编码		100005	100031

法定代表人	安奎	蒋超良
-------	----	-----

2.4 信息披露方式

本基金选定的信息披露报纸名称	《中国证券报》、《上海证券报》、《证券时报》
登载基金年度报告正文的管理人互联网网址	http://www.jsfund.cn
基金年度报告备置地点	北京市建国门北大街 8 号华润大厦 8 层嘉实基金管理有限公司

2.5 其他相关资料

项目	名称	办公地址
会计师事务所	普华永道中天会计师事务所(特殊普通合伙)	上海市黄浦区湖滨路 202 号企业天地 2 号楼普华永道中心 11 楼
注册登记机构	嘉实基金管理有限公司	北京市建国门北大街 8 号华润大厦 8 层

§ 3 主要财务指标、基金净值表现及利润分配情况

3.1 主要会计数据和财务指标

金额单位：人民币元

3.1.1 期间数据和指标	2013 年 5 月 28 日(基金合同生效日)-2013 年 12 月 31 日
本期已实现收益	3,244,083.90
本期利润	5,945,034.12
加权平均基金份额本期利润	0.0238
本期加权平均净值利润率	2.37%
本期基金份额净值增长率	1.10%
3.1.2 期末数据和指标	2013 年末
期末可供分配利润	2,233,064.78
期末可供分配基金份额利润	0.0115
期末基金资产净值	196,725,657.22
期末基金份额净值	1.011
3.1.3 累计期末指标	2013 年末
基金份额累计净值增长率	1.10%

注：(1) 本期已实现收益指基金本期利息收入、投资收益、其他收入（不含公允价值变动收益）扣除相关费用后的余额，本期利润为本期已实现收益加上本期公允价值变动收益；(2) 上述基金业绩指标不包括持有人认购或交易基金的各项费用，计入费用后实际收益水平要低于所列数字；(3) 期末可供分配利润采用期末资产负债表中未分配利润与未分配利润中已实现部分的孰低数；(4) 本基金合同生效日为 2013 年 5 月 28 日，本报告期自 2013 年 5 月 28 日起至 2013 年 12 月 31 日止。

3.2 基金净值表现

3.2.1 基金份额净值增长率及其与同期业绩比较基准收益率的比较

阶段	份额净值增长率①	份额净值增长率标准差②	业绩比较基准收益率③	业绩比较基准收益率标准差④	①—③	②—④
过去三个月	-1.08%	1.05%	-2.81%	1.07%	1.73%	-0.02%
过去六个月	2.74%	0.85%	7.48%	1.20%	-4.74%	-0.35%
自基金合同生效起至今	1.10%	0.79%	-7.93%	1.30%	9.03%	-0.51%

注：本基金业绩比较基准：**MSCI 中国 A 股指数收益率*95%+银行活期存款利率（税后）*5%**

MSCI 中国 A 股指数是摩根斯坦利资本国际公司（MSCI）编制的，它的样本选自于沪深两个证券市场，并以自由流动量作为权重来选取成份股。MSCI 中国 A 股指数具有覆盖性广、代表性强、指数编制方法透明、市场波动较小、国际化等特点，能够较好的反映中国 A 股市场总体发展趋势。

本基金的业绩基准指数按照构建公式每交易日进行计算，计算方式如下：

$$\text{Benchmark}(0) = 1000$$

$$\text{Return}(t) = 95\% \times \text{MSCI 中国 A 股指数收益率}(t) + 5\% \times \text{银行活期存款税后利率}$$

$$\text{Benchmark}(t) = (1 + \text{Return}(t)) \times \text{Benchmark}(t-1)$$

其中 $t=1, 2, 3, \dots$ 。

3.2.2 自基金合同生效以来基金份额累计净值增长率变动及其与同期业绩比较基准收益率变动的比较

嘉实研究阿尔法股票基金份额累计净值增长率与同期业绩比较基准收益率的历史走势对比图

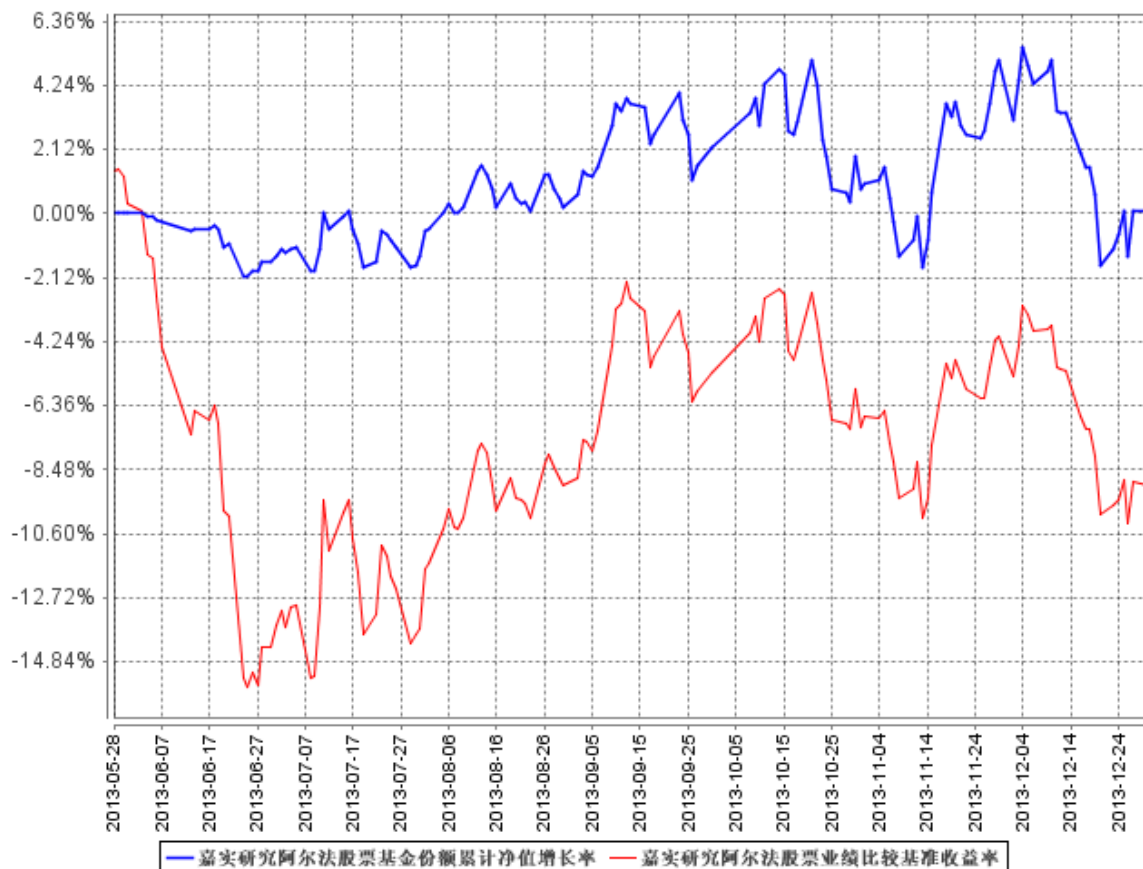

图：嘉实研究阿尔法股票基金份额累计净值增长率与同期业绩比较基准收益率的历史走势对比图

(2013 年 5 月 28 日至 2013 年 12 月 31 日)

注：本基金基金合同生效日 2013 年 5 月 28 日至报告期末未满 1 年。按基金合同和招募说明书的约定，本基金自基金合同生效日起 6 个月内为建仓期，建仓期结束时本基金的各项投资比例符合基金合同“第十二部分（二）投资范围和（四）投资限制”的有关约定。

3.2.3 自基金合同生效以来基金每年净值增长率及其与同期业绩比较基准收益率的比较

嘉实研究阿尔法股票自基金合同生效以来基金每年净值增长率及其与同期业绩比较基准收益率的对比图

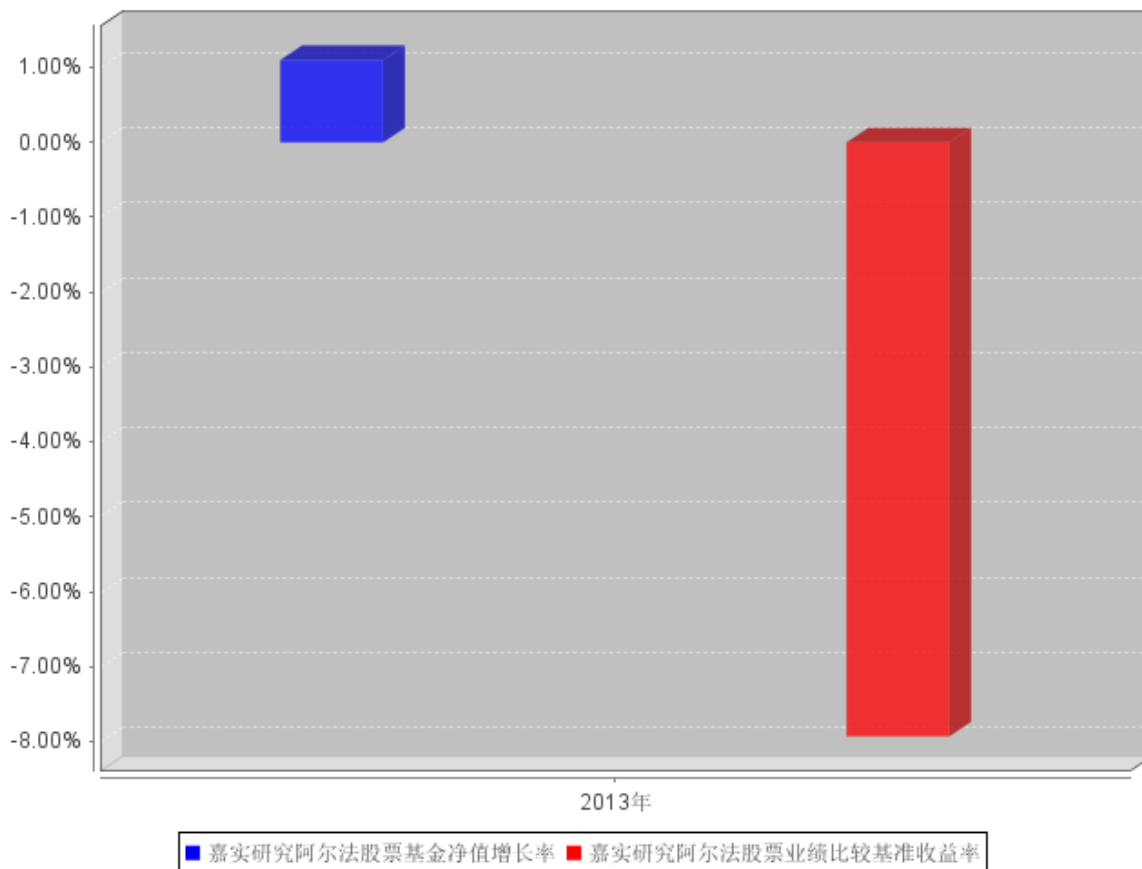

注：本基金基金合同生效日为 2013 年 5 月 28 日，2013 年度的相关数据根据当年实际存续期（2013 年 5 月 28 日至 2013 年 12 月 31 日）计算。

3.3 过去三年基金的利润分配情况

本基金自基金合同生效以来未实施利润分配。

§ 4 管理人报告

4.1 基金管理人及基金经理情况

4.1.1 基金管理人及其管理基金的经验

本基金管理人为嘉实基金管理有限公司，成立于 1999 年 3 月 25 日，是经中国证监会批准设立的第一批基金管理公司之一，是中外合资基金管理公司。公司注册地在上海，总部设在北京并设深圳、成都、杭州、青岛、南京、福州、广州分公司。公司获得首批全国社保基金、企业年金投资管理人和 QDII、特定资产管理业务资格。

截止 2013 年 12 月 31 日，基金管理人共管理 2 只封闭式证券投资基金、54 只开放式证券投资

资基金，具体包括嘉实泰和封闭、嘉实丰和价值封闭、嘉实成长收益混合、嘉实增长混合、嘉实稳健混合、嘉实债券、嘉实服务增值行业混合、嘉实优质企业股票、嘉实货币、嘉实沪深 300ETF 联接 (LOF)、嘉实超短债债券、嘉实主题混合、嘉实策略混合、嘉实海外中国股票 (QDII)、嘉实研究精选股票、嘉实多元债券、嘉实量化阿尔法股票、嘉实回报混合、嘉实基本面 50 指数 (LOF)、嘉实价值优势股票、嘉实稳固收益债券、嘉实 H 股指数 (QDII-LOF)、嘉实主题新动力股票、嘉实多利分级债券、嘉实领先成长股票、嘉实深证基本面 120ETF、嘉实深证基本面 120ETF 联接、嘉实黄金 (QDII-FOF-LOF)、嘉实信用债券、嘉实周期优选股票、嘉实安心货币、嘉实中创 400ETF、嘉实中创 400ETF 联接、嘉实沪深 300ETF、嘉实优化红利股票、嘉实全球房地产 (QDII)、嘉实理财宝 7 天债券、嘉实增强收益定期债券、嘉实纯债债券、嘉实中证中期企业债指数 (LOF)、嘉实中证 500ETF、嘉实增强信用定期债券、嘉实中证 500ETF 联接、嘉实中证中期国债 ETF、嘉实中证金边中期国债 ETF 联接、嘉实丰益纯债定期债券、嘉实研究阿尔法股票、嘉实如意宝定期债券、嘉实美国成长股票 (QDII)、嘉实丰益策略定期债券、嘉实丰益信用定期债券、嘉实新兴市场双币分级债券、嘉实绝对收益策略定期混合、嘉实宝 A/B、嘉实活期宝货币、嘉实 1 个月理财债券。其中嘉实增长混合、嘉实稳健混合、嘉实债券属于嘉实理财通系列基金，同时，管理多个全国社保基金、企业年金、特定客户资产投资组合。

4.1.2 基金经理（或基金经理小组）及基金经理助理简介

姓名	职务	任本基金的基金经理（助理） 期限		证券从业 年限	说明
		任职日期	离任日期		
张琦	本基金、嘉实绝对收益策略定期混合基金经理，公司研究部副总监	2013 年 5 月 28 日	-	8 年	硕士研究生。2005 年 7 月加入嘉实基金，历任行业研究员、金融地产研究组组长，2011 年 3 月至今担任研究部副总监。具有基金从业资格，中国国籍。

注：（1）任职日期是指本基金基金合同生效之日；（2）证券从业的含义遵从行业协会《证券业从业人员资格管理办法》的相关规定。

4.2 管理人对报告期内本基金运作合规守信情况的说明

报告期内，本基金管理人严格遵循了《证券法》、《证券投资基金法》及其各项配套法规、《嘉实研究阿尔法股票型证券投资基金基金合同》和其他相关法律法规的规定，本着诚实信用、勤勉

尽责的原则管理和运用基金资产，在严格控制风险的基础上，为基金份额持有人谋求最大利益。本基金运作管理符合有关法律法规和基金合同的规定和约定，无损害基金份额持有人利益的行为。

4.3 管理人对报告期内公平交易情况的专项说明

4.3.1 公平交易制度和控制方法

公司制定了《公平交易管理制度》，按照证监会《证券投资基金管理公司公平交易制度指导意见》等法律法规的规定，从组织架构、岗位设置和业务流程、系统和制度建设、内控措施和信息披露等多方面，确保在投资管理活动中公平对待不同投资组合，杜绝不同投资组合之间进行利益输送，保护投资者合法权益。

公司公平交易管理制度要求境内上市股票、债券的一级市场申购、二级市场交易以及投资管理过程中各个相关环节符合公平交易的监管要求。各投资组合能够公平地获得投资信息、投资建议，并在投资决策委员会的制度规范下独立决策，实施投资决策时享有公平的机会。所有组合投资决策与交易执行保持隔离，任何组合必须经过公司交易部集中交易。各组合享有平等的交易权利，共享交易资源。对交易所公开竞价交易以及银行间市场交易、交易所大宗交易等非集中竞价交易制定专门的交易规则，保证各投资组合获得公平的交易机会。对于部分债券一级市场申购、非公开发行股票申购等以公司名义进行的交易，严格遵循各投资组合交易前独立确定交易要素，交易后按照价格优先、比例分配的原则对交易结果进行分配。

4.3.2 公平交易制度的执行情况

报告期内，公司严格执行证监会《证券投资基金管理公司公平交易制度指导意见》和公司内部公平交易制度，各投资组合按投资管理制度和流程独立决策，并在获得投资信息、投资建议和实施投资决策方面享有公平的机会；通过完善交易范围内各类交易的公平交易执行细则、严格的流程控制、持续的技术改进，确保公平交易原则的实现；对投资交易行为进行监察稽核，通过 IT 系统和人工监控等方式进行日常监控和定期分析评估并完整详实记录相关信息，每季度和每年度完成公平交易专项稽核。

报告期内，公司对连续四个季度期间内、不同时间窗下（日内、3 日内、5 日内）公司管理的不同投资组合同向交易的交易价差进行分析，未发现违反公平交易制度的异常行为。

4.3.3 异常交易行为的专项说明

报告期内，公司旗下所有投资组合参与交易所公开竞价交易中，同日反向交易成交较少的单边交易量超过该证券当日成交量的 5% 的，合计 10 次，均为旗下指数基金或 ETF 因被动跟踪标的指数的需要而和其他组合发生反向交易，但不存在利益输送行为。

4.4 管理人对报告期内基金的投资策略和业绩表现的说明

4.4.1 报告期内基金投资策略和运作分析

2013 年，国内经济增速总体偏弱，旧发展模式下积累的杠杆率上升、生产效率下滑等问题日益严重，与此同时，国内和海外流动性环境均逐渐转向偏紧格局，A 股市场呈现震荡下行走势。在偏弱的宏观背景下，受创新及改革预期影响，股票市场上各类风格资产的估值分化加剧，传媒、软件、医药、电子等行业表现优异，能源、有色、金融、地产等传统周期类行业表现不佳。

本基金于 2013 年 5 月 28 日成立，建仓初期结合对市场的判断采取了稳健的建仓策略，回避了 6 月钱荒造成的短期剧烈波动。在建仓期及后续运作中，本基金始终坚持以研究部的模拟组合为蓝本构建投资组合，坚持执行自下而上精选个股的投资策略，获得了战胜业绩基准的超额回报。尽管在 2013 年分化巨大的市场环境中，通过自下而上精选个股积累 alpha 的速度不及一些行业偏离策略见效快，不过我们相信深入的基本面研究和自下而上精选个股的投资策略仍是获取长期 alpha 的有效方法，因此在未来的投资中本基金仍会坚持以自下而上精选个股为主要投资策略，通过不断增强研究的深入性和前瞻性来提高选股能力。

4.4.2 报告期内基金的业绩表现

截至本报告期末本基金份额净值为 1.011 元；本报告期基金份额净值增长率为 1.10%，业绩比较基准收益率为-7.93%。

4.5 管理人对宏观经济、证券市场及行业走势的简要展望

展望 2014 年，我们认为宏观经济仍面临诸多考验：经济内生增长动力再度出现放缓迹象，为抑制宏观杠杆率过快上升、化解产能过剩问题，流动性仍将维持紧平衡格局，需求转弱及资金成本高企将挫伤上市公司盈利。纵观全年，改革与转型仍是主要的投资线索。

在这样的宏观背景下，我们将继续坚持自下而上精选个股的投资策略，并进一步强化对所选个股在成长性、公司治理、估值等方面的要求以应对经济波动的可能冲击。与此同时，密切关注各领域改革的推进及其影响，我们认为在改革与转型的大背景下，既要重视新兴行业中龙头公司的崛起，也要关注传统行业中积极转型、不断积累起自身核心竞争力的个股机会，通过拓宽研究视野来增加 alpha 来源。

我们将继续本着诚实信用、勤勉尽责的态度，努力工作，力争为基金持有人谋求长期的资产增值。

4.6 管理人内部有关本基金的监察稽核工作情况

报告期内，基金管理人有关法律稽核工作情况如下：

(1) 风险管理：重新识别评估主要业务风险，明确风险源头，建立健全风控指标动态监控机制，采用先进的风险管理方法和手段加强监控，在风险可控、可测、可承受前提下开展各项业务。

(2) 重点支持创新业务和新产品拓展：公司继续加大创新力度，在创新产品方面，迅速研发了多个产品，特别是绝对收益、债券方面的创新产品以及子公司专项资产管理计划；在创新业务方面，主要是互联网金融、子公司新业务等。特别安排关键骨干全程参与，在投资品种、业务规则、法律架构等方面法律、合规难点，提供了较好的解决方案。

(3) 法律事务：除了创新业务的法律支持外，还完成了大量的日常法律事务工作，包括合同、代销协议审查（公募、年金、专户、RQFII 以及一般行政管理）。主动解决各项法律文件以及实务运作中存在的差错和风险隐患。报告期内未发现新增产品、新增业务以及日常业务的法律风险问题。

(4) 合规管理：主要从事事前合规审核、全方位合规监控、数据库维护、“三条底线”防范、合规培训等方面，积极开展各项合规管理工作。报告期内公司各项业务审慎开展、运作管理合法合规。

(5) 内部审计：按季度对销售、投资、后台和其它业务开展内审，手机、电话录音、录像、MSN、邮件定期检查，公平交易及反洗钱定期稽核以及重点业务专项稽核，每日差错管理，完成相应内审报告及其后续改进跟踪。继续开展公司 GIPS 第三方验证、ISAE3402 国际鉴证，全面完成公司及基金的外审等。

此外，我们还积极配合基金部、北京证监局、社保基金理事会的检查、调查、统计工作，按时完成季度、年度监察稽核报告和各项专题报告。

4.7 管理人对报告期内基金估值程序等事项的说明

报告期内，本基金管理人严格遵守《企业会计准则》、《证券投资基金会计核算业务指引》以及中国证监会相关规定和基金合同的约定，日常估值由基金管理人与基金托管人一同进行，基金份额净值由基金管理人完成估值后，经基金托管人复核无误后由基金管理人对外公布。月末、年中和年末估值复核与基金会计账目的核对同时进行。

本基金管理人设立估值专业委员会，委员由固定收益、交易、运营、风险管理、监察稽核等部门负责人组成，负责研究、指导基金估值业务。基金管理人估值委员和基金会计均具有专业胜任能力和相关工作经验。报告期内，固定收益部门负责人同时兼任基金经理、估值委员，基金经理参加估值专业委员会会议，但不介入基金日常估值业务；参与估值流程各方之间不存在任何重大利益冲突；与估值相关的机构包括包括上海、深圳证券交易所，中国证券登记结算有限责任公司，中央国债登记结算有限责任公司以及中国证券业协会等。

4.8 管理人对报告期内基金利润分配情况的说明

报告期内本基金未实施利润分配。根据基金合同（十六(三)基金收益分配原则）的约定，报告期内未实施利润分配符合法律法规的规定及基金合同的相关约定。

§ 5 托管人报告

5.1 报告期内本基金托管人遵规守信情况声明

在托管嘉实研究阿尔法股票型证券投资基金的过程中，本基金托管人中国农业银行股份有限公司严格遵守《证券投资基金法》相关法律法规的规定以及《嘉实研究阿尔法股票型证券投资基金基金合同》、《嘉实研究阿尔法股票型证券投资基金托管协议》的约定，对嘉实研究阿尔法股票型证券投资基金管理人—嘉实基金管理有限公司 2013 年 5 月 28 日（基金合同生效日）至 2013 年 12 月 31 日基金的投资运作，进行了认真、独立的会计核算和必要的投资监督，认真履行了托管人的义务，没有从事任何损害基金份额持有人利益的行为。

5.2 托管人对报告期内本基金投资运作遵规守信、净值计算、利润分配等情况的说明

本托管人认为，嘉实基金管理有限公司在嘉实研究阿尔法股票型证券投资基金的投资运作、基金资产净值的计算、基金份额申购赎回价格的计算、基金费用开支及利润分配等问题上，不存在损害基金份额持有人利益的行为；在报告期内，严格遵守了《证券投资基金法》等有关法律法规，在各重要方面的运作严格按照基金合同的规定进行。

5.3 托管人对本年度报告中财务信息等内容的真实、准确和完整发表意见

本托管人认为，嘉实基金管理有限公司的信息披露事务符合《证券投资基金信息披露管理办法》及其他相关法律法规的规定，基金管理人所编制和披露的嘉实研究阿尔法股票型证券投资基金年度报告中的财务指标、净值表现、收益分配情况、财务会计报告、投资组合报告等信息真实、准确、完整，未发现有关损害基金持有人利益的行为。

§ 6 审计报告

普华永道中天审字(2014)第 21041 号

嘉实研究阿尔法股票型证券投资基金全体基金份额持有人：

我们审计了后附的嘉实研究阿尔法股票型证券投资基金(以下简称“嘉实研究阿尔法股票基金”)的财务报表，包括 2013 年 12 月 31 日的资产负债表、2013 年 5 月 28 日(基金合同生效日)至 2013 年 12 月 31 日止期间的利润表和所有者权益(基金净值)变动表以及财务报表附注。

一、 管理层对财务报表的责任

编制和公允列报财务报表是嘉实研究阿尔法股票基金的基金管理人嘉实基金管理有限公司管理层的责任。这种责任包括：

- (1) 按照企业会计准则和中国证券监督管理委员会(以下简称“中国证监会”)发布的有关规定及允许的基金行业实务操作编制财务报表，并使其实现公允反映；
- (2) 设计、执行和维护必要的内部控制，以使财务报表不存在由于舞弊或错误导致的重大错报。

二、 注册会计师的责任

我们的责任是在执行审计工作的基础上对财务报表发表审计意见。我们按照中国注册会计师审计准则的规定执行了审计工作。中国注册会计师审计准则要求我们遵守中国注册会计师职业道德守则，计划和执行审计工作以对财务报表是否不存在重大错报获取合理保证。

审计工作涉及实施审计程序，以获取有关财务报表金额和披露的审计证据。选择的审计程序取决于注册会计师的判断，包括对由于舞弊或错误导致的财务报表重大错报风险的评估。在进行风险评估时，注册会计师考虑与财务报表编制和公允列报相关的内部控制，以设计恰当的审计程序，但目的并非对内部控制的有效性发表意见。审计工作还包括评价管理层选用会计政策的恰当性和作出会计估计的合理性，以及评价财务报表的总体列报。

我们相信，我们获取的审计证据是充分、适当的，为发表审计意见提供了基础。

三、 审计意见

我们认为，上述嘉实研究阿尔法股票基金的财务报表在所有重大方面按照企业会计准则和在财务报表附注中所列示的中国证监会发布的有关规定及允许的基金行业实务操作编制，公允反映了嘉实研究阿尔法股票基金 2013 年 12 月 31 日的财务状况以及 2013 年 5 月 28 日(基金合同生效日)至 2013 年 12 月 31 日止期间的经营成果和基金净值变动情况。

普华永道中天

注册会计师

会计师事务所(特殊普通合伙)

许康玮

中国·上海市

洪磊

2014年3月14日

§ 7 年度财务报表

7.1 资产负债表

会计主体：嘉实研究阿尔法股票型证券投资基金

报告截止日：2013年12月31日

单位：人民币元

资产	附注号	本期末 2013年12月31日
资产：		
银行存款	7.4.7.1	15,753,216.41
结算备付金		570,940.34
存出保证金		90,796.02
交易性金融资产	7.4.7.2	170,125,514.24
其中：股票投资		169,232,121.74
基金投资		-
债券投资		893,392.50
资产支持证券投资		-
贵金属投资		-
衍生金融资产	7.4.7.3	-
买入返售金融资产	7.4.7.4	-
应收证券清算款		-
应收利息	7.4.7.5	4,693.75
应收股利		-
应收申购款		30,238,199.98
递延所得税资产		-
其他资产	7.4.7.6	-
资产总计		216,783,360.74
负债和所有者权益	附注号	本期末 2013年12月31日
负债：		
短期借款		-
交易性金融负债		-
衍生金融负债	7.4.7.3	-
卖出回购金融资产款		-

应付证券清算款		18,893,878.56
应付赎回款		419,725.00
应付管理人报酬		206,697.22
应付托管费		34,449.53
应付销售服务费		-
应付交易费用	7.4.7.7	267,371.39
应交税费		-
应付利息		-
应付利润		-
递延所得税负债		-
其他负债	7.4.7.8	235,581.82
负债合计		20,057,703.52
所有者权益：		
实收基金	7.4.7.9	194,492,592.44
未分配利润	7.4.7.10	2,233,064.78
所有者权益合计		196,725,657.22
负债和所有者权益总计		216,783,360.74

注：本基金合同生效日为 2013 年 5 月 28 日，本报告期自基金合同生效日 2013 年 5 月 28 日起至 2013 年 12 月 31 日止，报告截止日 2013 年 12 月 31 日，基金份额净值 1.011 元，基金份额总额 194,492,592.44 份。

7.2 利润表

会计主体：嘉实研究阿尔法股票型证券投资基金

本报告期：2013 年 5 月 28 日(基金合同生效日)至 2013 年 12 月 31 日

单位：人民币元

项目	附注号	本期 2013 年 5 月 28 日(基金合同 生效日)至 2013 年 12 月 31 日
一、收入		9,644,284.26
1. 利息收入		2,527,055.59
其中：存款利息收入	7.4.7.11	267,467.49
债券利息收入		584.24
资产支持证券利息收入		-
买入返售金融资产收入		2,259,003.86
其他利息收入		-
2. 投资收益		4,088,391.33
其中：股票投资收益	7.4.7.12	2,780,450.61
基金投资收益		-
债券投资收益	7.4.7.13	-
资产支持证券投资收益		-
贵金属投资收益		-

衍生工具收益	7.4.7.14	-
股利收益	7.4.7.15	1,307,940.72
3. 公允价值变动收益	7.4.7.16	2,700,950.22
4. 汇兑收益		-
5. 其他收入	7.4.7.17	327,887.12
减：二、费用		3,699,250.14
1. 管理人报酬		2,218,544.78
2. 托管费		369,757.49
3. 销售服务费		-
4. 交易费用	7.4.7.18	867,632.84
5. 利息支出		-
其中：卖出回购金融资产支出		-
6. 其他费用	7.4.7.19	243,315.03
三、利润总额		5,945,034.12
减：所得税费用		-
四、净利润		5,945,034.12

注：本基金合同生效日为 2013 年 5 月 28 日，本期是指 2013 年 5 月 28 日至 2013 年 12 月 31 日，无上年度可比期间数据。

7.3 所有者权益（基金净值）变动表

会计主体：嘉实研究阿尔法股票型证券投资基金

本报告期：2013 年 5 月 28 日(基金合同生效日)至 2013 年 12 月 31 日

单位：人民币元

项目	本期 2013 年 5 月 28 日(基金合同生效日)至 2013 年 12 月 31 日		
	实收基金	未分配利润	所有者权益合计
一、期初所有者权益（基金净值）	365,790,517.47	-	365,790,517.47
二、本期经营活动产生的基金净值变动数（本期利润）	-	5,945,034.12	5,945,034.12
三、本期基金份额交易产生的基金净值变动数	-171,297,925.03	-3,711,969.34	-175,009,894.37
其中：1. 基金申购款	85,799,585.05	1,346,503.60	87,146,088.65
2. 基金赎回款	-257,097,510.08	-5,058,472.94	-262,155,983.02
四、本期向基金份额持有人分配利润产生的基金净值变动	-	-	-
五、期末所有者权益（基	194,492,592.44	2,233,064.78	196,725,657.22

金净值)			
------	--	--	--

注：本基金合同生效日为 2013 年 5 月 28 日，本期是指 2013 年 5 月 28 日至 2013 年 12 月 31 日，无上年度可比期间数据。

报表附注为财务报表的组成部分。

本报告 7.1 至 7.4 财务报表由下列负责人签署：

<u>赵学军</u>	<u>李松林</u>	<u>王红</u>
基金管理人负责人	主管会计工作负责人	会计机构负责人

7.4 报表附注

7.4.1 基金基本情况

嘉实研究阿尔法股票型证券投资基金(以下简称“本基金”)经中国证券监督管理委员会(以下简称“中国证监会”)证监许可[2013]213号《关于核准嘉实研究阿尔法股票型证券投资基金募集的批复》核准，由嘉实基金管理有限公司依照《中华人民共和国证券投资基金法》和《嘉实研究阿尔法股票型证券投资基金基金合同》负责公开募集。本基金为契约型开放式，存续期限不定，首次设立募集不包括认购资金利息共募集 365,662,653.80 元，业经普华永道中天会计师事务所有限公司普华永道中天验字(2013)第 316 号验资报告予以验证。经向中国证监会备案，《嘉实研究阿尔法股票型证券投资基金基金合同》于 2013 年 5 月 28 日正式生效，基金合同生效日的基金份额总额为 365,790,517.47 份基金份额，其中认购资金利息折合 127,863.67 份基金份额。本基金的基金管理人为嘉实基金管理有限公司，基金托管人为中国农业银行股份有限公司。

根据《中华人民共和国证券投资基金法》和《嘉实研究阿尔法股票型证券投资基金基金合同》的有关规定，本基金投资于依法发行或上市的股票、债券等金融工具及法律法规或中国证监会允许基金投资的其他金融工具。具体包括：股票(包含中小板、创业板及其他经中国证监会核准上市的股票)，股指期货、权证，债券(国债、金融债、企业(公司)债、次级债、可转换债券(含分离交易可转债)、央行票据、短期融资券、超短期融资券、中期票据等)、中小企业私募债、资产支持证券、债券回购、银行存款等固定收益类资产，以及法律法规或中国证监会允许基金投资的其他金融工具(但须符合中国证监会的相关规定)。本基金的投资组合比例为：股票资产占基金资产的比例为 85%-95%；债券等固定收益类资产以及中国证监会允许基金投资的其他金融工具占基金资产的比例为 0%-15%；在扣除股指期货合约需缴纳的交易保证金后，基金保留的现金或者到期日在一年以内的政府债券不低于基金资产净值的 5%；股指期货、权证及其他金融工具的投资比例符合法律规定和监管机构的规定。本基金的业绩比较基准为 MSCI 中国 A 股指数收益率*95%+银行活期

存款利率(税后)*5%。

7.4.2 会计报表的编制基础

本基金的财务报表按照财政部于 2006 年 2 月 15 日颁布的《企业会计准则—基本准则》和 38 项具体会计准则、其后颁布的企业会计准则应用指南、企业会计准则解释以及其他相关规定(以下合称“企业会计准则”)、中国证监会颁布的《证券投资基金信息披露 XBRL 模板第 3 号<年度报告和半年度报告>》、中国证券投资基金业协会颁布的《证券投资基金会计核算业务指引》、《嘉实研究阿尔法股票型证券投资基金基金合同》和在财务报表附注 7.4.4 所列示的中国证监会发布的有关规定及允许的基金行业实务操作编制。

7.4.3 遵循企业会计准则及其他有关规定的声明

本基金 2013 年 5 月 28 日(基金合同生效日)至 2013 年 12 月 31 日止期间财务报表符合企业会计准则的要求,真实、完整地反映了本基金 2013 年 12 月 31 日的财务状况以及 2013 年 5 月 28 日(基金合同生效日)至 2013 年 12 月 31 日止期间的经营成果和基金净值变动情况等有关信息。

7.4.4 重要会计政策和会计估计

7.4.4.1 会计年度

本基金会计年度为公历 1 月 1 日起至 12 月 31 日止。本期财务报表的实际编制期间为 2013 年 5 月 28 日(基金合同生效日)至 2013 年 12 月 31 日。

7.4.4.2 记账本位币

本基金的记账本位币为人民币。

7.4.4.3 金融资产和金融负债的分类

(1) 金融资产的分类

金融资产于初始确认时分类为:以公允价值计量且其变动计入当期损益的金融资产、应收款项、可供出售金融资产及持有至到期投资。金融资产的分类取决于本基金对金融资产的持有意图和持有能力。本基金现无金融资产分类为可供出售金融资产及持有至到期投资。

本基金目前以交易目的持有的股票投资和债券投资分类为以公允价值计量且其变动计入当期损益的金融资产。以公允价值计量且其公允价值变动计入损益的金融资产在资产负债表中以交易性金融资产列示。

本基金持有的其他金融资产分类为应收款项,包括银行存款、买入返售金融资产和其他各类应收款项等。应收款项是指在活跃市场中没有报价、回收金额固定或可确定的非衍生金融资产。

(2) 金融负债的分类

金融负债于初始确认时分类为：以公允价值计量且其变动计入当期损益的金融负债及其他金融负债。本基金目前暂无金融负债分类为以公允价值计量且其变动计入当期损益的金融负债。本基金持有的其他金融负债包括其他各类应付款项等。

7.4.4.4 金融资产和金融负债的初始确认、后续计量和终止确认

金融资产或金融负债于本基金成为金融工具合同的一方时，按公允价值在资产负债表内确认。以公允价值计量且其变动计入当期损益的金融资产，取得时发生的相关交易费用计入当期损益；对于支付的价款中包含的债券起息日或上次除息日至购买日止的利息，单独确认为应收项目。应收款项和其他金融负债的相关交易费用计入初始确认金额。

对于以公允价值计量且其变动计入当期损益的金融资产，按照公允价值进行后续计量；对于应收款项和其他金融负债采用实际利率法，以摊余成本进行后续计量。

金融资产满足下列条件之一的，予以终止确认：(1) 收取该金融资产现金流量的合同权利终止；(2) 该金融资产已转移，且本基金将金融资产所有权上几乎所有的风险和报酬转移给转入方；或者(3) 该金融资产已转移，虽然本基金既没有转移也没有保留金融资产所有权上几乎所有的风险和报酬，但是放弃了对该金融资产控制。

金融资产终止确认时，其账面价值与收到的对价的差额，计入当期损益。

当金融负债的现时义务全部或部分已经解除时，终止确认该金融负债或义务已解除的部分。终止确认部分的账面价值与支付的对价之间的差额，计入当期损益。

7.4.4.5 金融资产和金融负债的估值原则

本基金持有的股票投资和债券投资按如下原则确定公允价值并进行估值：

(1) 存在活跃市场的金融工具按其估值日的市场交易价格确定公允价值；估值日无交易，但最近交易日后经济环境未发生重大变化且证券发行机构未发生影响证券价格的重大事件的，按最近交易日的市场交易价格确定公允价值。

(2) 存在活跃市场的金融工具，如估值日无交易且最近交易日后经济环境发生了重大变化，参考类似投资品种的现行市价及重大变化等因素，调整最近交易市价以确定公允价值。

(3) 当金融工具不存在活跃市场，采用市场参与者普遍认同且被以往市场实际交易价格验证具有可靠性的估值技术确定公允价值。估值技术包括参考熟悉情况并自愿交易的各方最近进行的市场交易中使用的价格、参照实质上相同的其他金融工具的当前公允价值、现金流量折现法和期权定价模型等。采用估值技术时，尽可能最大程度使用市场参数，减少使用与本基金特定相关的

参数。

7.4.4.6 金融资产和金融负债的抵销

本基金持有的资产和承担的负债基本为金融资产和金融负债。当本基金 1) 具有抵销已确认金额的法定权利且该种法定权利现在是可执行的；且 2) 交易双方准备按净额结算时，金融资产与金融负债按抵销后的净额在资产负债表中列示。

7.4.4.7 实收基金

实收基金为对外发行基金份额所募集的总金额在扣除损益平准金分摊部分后的余额。由于申购和赎回引起的实收基金变动分别于基金申购确认日及基金赎回确认日认列。上述申购和赎回分别包括基金转换所引起的转入基金的实收基金增加和转出基金的实收基金减少。

7.4.4.8 损益平准金

损益平准金包括已实现平准金和未实现平准金。已实现平准金指在申购或赎回基金份额时，申购或赎回款项中包含的按累计未分配的已实现损益占基金净值比例计算的金额。未实现平准金指在申购或赎回基金份额时，申购或赎回款项中包含的按累计未实现损益占基金净值比例计算的金额。损益平准金于基金申购确认日或基金赎回确认日认列，并于期末全额转入未分配利润/(累计亏损)。

7.4.4.9 收入/(损失)的确认和计量

股票投资在持有期间应取得的现金股利扣除由上市公司代扣代缴的个人所得税后的净额确认为投资收益。债券投资在持有期间应取得的按票面利率或者发行价计算的利息扣除在适用情况下由债券发行企业代扣代缴的个人所得税后的净额确认为利息收入。

以公允价值计量且其变动计入当期损益的金融资产在持有期间的公允价值变动确认为公允价值变动损益；于处置时，其处置价格与初始确认金额之间的差额确认为投资收益，其中包括从公允价值变动损益结转的公允价值累计变动额。

应收款项在持有期间确认的利息收入按实际利率法计算，实际利率法与直线法差异较小的则按直线法计算。

7.4.4.10 费用的确认和计量

本基金的管理人报酬和托管费在费用涵盖期间按基金合同约定的费率和计算方法逐日确认。

其他金融负债在持有期间确认的利息支出按实际利率法计算，实际利率法与直线法差异较小的则按直线法计算。

7.4.4.11 基金的收益分配政策

每一基金份额享有同等分配权。本基金收益以现金形式分配，但基金份额持有人可选择现金红利或将现金红利按除息日的基金份额净值自动转为基金份额进行再投资。若期末未分配利润中的未实现部分为正数，包括基金经营活动产生的未实现损益以及基金份额交易产生的未实现平准金等，则期末可供分配利润的金额为期末未分配利润中的已实现部分；若期末未分配利润的未实现部分为负数，则期末可供分配利润的金额为期末未分配利润，即已实现部分相抵未实现部分后的余额。

经宣告的拟分配基金收益于分红除息日从所有者权益转出。

7.4.4.12 分部报告

本基金以内部组织结构、管理要求、内部报告制度为依据确定经营分部，以经营分部为基础确定报告分部并披露分部信息。经营分部是指本基金内同时满足下列条件的组成部分：(1) 该组成部分能够在日常活动中产生收入、发生费用；(2) 本基金的基金管理人能够定期评价该组成部分的经营成果，以决定向其配置资源、评价其业绩；(3) 本基金能够取得该组成部分的财务状况、经营成果和现金流量等有关会计信息。如果两个或多个经营分部具有相似的经济特征，并且满足一定条件的，则合并为一个经营分部。

本基金目前以一个单一的经营分部运作，不需要披露分部信息。

7.4.4.13 其他重要的会计政策和会计估计

根据本基金的估值原则和中国证监会允许的基金行业估值实务操作，本基金确定以下类别股票投资的公允价值时采用的估值方法及其关键假设如下：

对于证券交易所上市的股票，若出现重大事项停牌等情况，本基金根据中国证监会公告[2008]38号《关于进一步规范证券投资基金估值业务的指导意见》，根据具体情况采用《中国证券业协会基金估值工作小组关于停牌股票估值的参考方法》提供的指数收益法等估值技术进行估值。

7.4.5 会计政策和会计估计变更以及差错更正的说明

7.4.5.1 会计政策变更的说明

本基金本报告期未发生会计政策变更。

7.4.5.2 会计估计变更的说明

本基金本报告期未发生会计估计变更。

7.4.5.3 差错更正的说明

本基金在本报告期间无须说明的会计差错更正。

7.4.6 税项

根据财政部、国家税务总局财税[2002]128号《关于开放式证券投资基金有关税收问题的通知》、财税[2008]1号《关于企业所得税若干优惠政策的通知》、财税[2012]85号《关于实施上市公司股息红利差别化个人所得税政策有关问题的通知》及其他相关财税法规和实务操作，主要税项列示如下：

(1) 以发行基金方式募集资金不属于营业税征收范围，不征收营业税。基金买卖股票、债券的差价收入不予征收营业税。

(2) 对基金从证券市场中取得的收入，包括买卖股票、债券的差价收入，股权的股息、红利收入，债券的利息收入及其他收入，暂不征收企业所得税。

(3) 对基金取得的企业债券利息收入，由发行债券的企业在向基金支付利息时代扣代缴 20% 的个人所得税。自 2013 年 1 月 1 日起，对基金从上市公司取得的股息红利所得，持股期限在 1 个月以内(含 1 个月)的，其股息红利所得全额计入应纳税所得额；持股期限在 1 个月以上至 1 年(含 1 年)的，暂减按 50% 计入应纳税所得额；持股期限超过 1 年的，暂减按 25% 计入应纳税所得额。对基金持有的上市公司限售股，解禁后取得的股息、红利收入，按照上述规定计算纳税，持股时间自解禁日起计算；解禁前取得的股息、红利收入继续暂减按 50% 计入应纳税所得额。上述所得统一适用 20% 的税率计征个人所得税。

(4) 基金卖出股票按 0.1% 的税率缴纳股票交易印花税，买入股票不征收股票交易印花税。

7.4.7 重要财务报表项目的说明

7.4.7.1 银行存款

单位：人民币元

项目	本期末 2013 年 12 月 31 日
活期存款	15,753,216.41
定期存款	-
其中：存款期限 1-3 个月	-
其他存款	-
合计：	15,753,216.41

7.4.7.2 交易性金融资产

单位：人民币元

项目	本期末 2013 年 12 月 31 日		
	成本	公允价值	公允价值变动
股票	166,591,564.02	169,232,121.74	2,640,557.72
贵金属投资-金交所 黄金合约	-	-	-
债券	交易所市场	833,000.00	893,392.50
	银行间市场	-	-
	合计	833,000.00	893,392.50
资产支持证券	-	-	-
基金	-	-	-
其他	-	-	-
合计	167,424,564.02	170,125,514.24	2,700,950.22

7.4.7.3 衍生金融资产/负债

本期末（2013 年 12 月 31 日），本基金未持有衍生金融资产/负债。

7.4.7.4 买入返售金融资产

7.4.7.4.1 各项买入返售金融资产期末余额

本期末（2013 年 12 月 31 日），本基金未持有买入返售金融资产。

7.4.7.4.2 期末买断式逆回购交易中取得的债券

本期末（2013 年 12 月 31 日），本基金无买断式逆回购交易中取得的债券。

7.4.7.5 应收利息

单位：人民币元

项目	本期末 2013 年 12 月 31 日
应收活期存款利息	3,209.15
应收定期存款利息	-
应收其他存款利息	-
应收结算备付金利息	256.90
应收债券利息	584.24
应收买入返售证券利息	-
应收申购款利息	602.66
应收黄金合约拆借孳息	-
其他	40.80
合计	4,693.75

7.4.7.6 其他资产

本期末（2013 年 12 月 31 日），本基金无其他资产（其他应收款、待摊费用等）。

7.4.7.7 应付交易费用

单位：人民币元

项目	本期末 2013年12月31日
交易所市场应付交易费用	267,371.39
银行间市场应付交易费用	-
合计	267,371.39

7.4.7.8 其他负债

单位：人民币元

项目	本期末 2013年12月31日
应付券商交易单元保证金	-
应付赎回费	1,581.82
预提费用	234,000.00
合计	235,581.82

7.4.7.9 实收基金

金额单位：人民币元

项目	本期 2013年5月28日(基金合同生效日)至2013年12月31日	
	基金份额(份)	账面金额
基金合同生效日	365,790,517.47	365,790,517.47
本期申购	85,799,585.05	85,799,585.05
本期赎回	-257,097,510.08	-257,097,510.08
本期末	194,492,592.44	194,492,592.44

注：(1) 申购含转换入份额，赎回含转换出份额。

(2) 本基金于2013年5月2日至2013年5月24日向社会公开募集，截至2013年5月28日（基金合同生效日）止，募集的扣除认购费后的实收基金（本金）为人民币365,662,653.80元，在募集期间产生的活期存款利息为人民币127,863.67元，以上实收基金合计365,790,517.47元，折合为365,790,517.47份嘉实研究阿尔法股票基金份额。

7.4.7.10 未分配利润

单位：人民币元

项目	已实现部分	未实现部分	未分配利润合计
基金合同生效日	-	-	-
本期利润	3,244,083.90	2,700,950.22	5,945,034.12
本期基金份额交易产生的变动数	699,066.45	-4,411,035.79	-3,711,969.34
其中：基金申购款	1,542,049.44	-195,545.84	1,346,503.60

基金赎回款	-842,982.99	-4,215,489.95	-5,058,472.94
本期已分配利润	-	-	-
本期末	3,943,150.35	-1,710,085.57	2,233,064.78

7.4.7.11 存款利息收入

单位：人民币元

项目	本期 2013年5月28日(基金合同生效日)至2013年12月31日
活期存款利息收入	198,880.92
定期存款利息收入	-
其他存款利息收入	-
结算备付金利息收入	66,533.30
其他	2,053.27
合计	267,467.49

7.4.7.12 股票投资收益

单位：人民币元

项目	本期 2013年5月28日(基金合同生效日) 至2013年12月31日
卖出股票成交总额	233,220,538.53
减：卖出股票成本总额	230,440,087.92
买卖股票差价收入	2,780,450.61

7.4.7.13 债券投资收益

本期（2013年5月28日（基金合同生效日）至2013年12月31日），本基金无债券投资收益。

7.4.7.14 衍生工具收益

本期（2013年5月28日（基金合同生效日）至2013年12月31日），本基金无衍生工具收益。

7.4.7.15 股利收益

单位：人民币元

项目	本期 2013年5月28日(基金合同生效日)至2013年12月31日
股票投资产生的股利收益	1,307,940.72
基金投资产生的股利收益	-
合计	1,307,940.72

7.4.7.16 公允价值变动收益

单位：人民币元

项目名称	本期
------	----

	2013 年 5 月 28 日(基金合同生效日)至 2013 年 12 月 31 日
1. 交易性金融资产	2,700,950.22
——股票投资	2,640,557.72
——债券投资	60,392.50
——资产支持证券投资	-
——贵金属投资	-
2. 衍生工具	-
——权证投资	-
3. 其他	-
合计	2,700,950.22

7.4.7.17 其他收入

单位：人民币元

项目	本期 2013 年 5 月 28 日(基金合同生效日)至 2013 年 12 月 31 日
基金赎回费收入	320,470.75
基金转出费收入	7,224.70
债券认购手续费返还	-
印花税手续费返还	-
证管费退还	-
其他	191.67
合计	327,887.12

7.4.7.18 交易费用

单位：人民币元

项目	本期 2013 年 5 月 28 日(基金合同生效日)至 2013 年 12 月 31 日
交易所市场交易费用	867,632.84
银行间市场交易费用	-
合计	867,632.84

7.4.7.19 其他费用

单位：人民币元

项目	本期 2013 年 5 月 28 日(基金合同生效日)至 2013 年 12 月 31 日
审计费用	60,000.00
信息披露费	174,000.00
银行划款手续费	8,415.03
指数使用费	-
上市年费	-

红利手续费	-
其他	900.00
合计	243,315.03

7.4.8 或有事项、资产负债表日后事项的说明

7.4.8.1 或有事项

截至资产负债表日，本基金无重大或有事项。

7.4.8.2 资产负债表日后事项

截至财务报表批准日，本基金无重大资产负债表日后事项。

7.4.9 关联方关系

关联方名称	与本基金的关系
嘉实基金管理有限公司	基金管理人、基金注册登记机构、基金销售机构
中国农业银行股份有限公司（“中国农业银行”）	基金托管人、基金代销机构
中诚信托有限责任公司	基金管理人的股东
立信投资有限责任公司	基金管理人的股东
德意志资产管理(亚洲)有限公司	基金管理人的股东

7.4.10 本报告期及上年度可比期间的关联方交易

下述关联方交易均在正常业务范围内按一般商业条款订立。

7.4.10.1 通过关联方交易单元进行的交易

本期（2013年5月28日（基金合同生效日）至2013年12月31日），本基金未通过关联方交易单元进行交易。

7.4.10.2 关联方报酬

7.4.10.2.1 基金管理费

单位：人民币元

项目	本期 2013年5月28日(基金合同生效日)至2013年12月 31日
当期发生的基金应支付的管理费	2,218,544.78
其中：支付销售机构的客户维护费	755,133.97

注：支付基金管理人嘉实基金管理有限公司的管理人报酬按前一日基金资产净值1.5%的年费率计提，逐日累计至每月月底，按月支付。其计算公式为：日管理人报酬=前一日基金资产净值×1.5%/当年天数。

7.4.10.2 基金托管费

单位：人民币元

项目	本期 2013 年 5 月 28 日(基金合同生效日)至 2013 年 12 月 31 日	
	当期发生的基金应支付的托管费	369,757.49

注：支付基金托管人中国农业银行的托管费按前一日基金资产净值 0.25% 的年费率计提，逐日累计至每月月底，按月支付。其计算公式为：日托管费=前一日基金资产净值×0.25%/当年天数。

7.4.10.3 与关联方进行银行间同业市场的债券(含回购)交易

本期（2013 年 5 月 28 日（基金合同生效日）至 2013 年 12 月 31 日），本基金未与关联方进行银行间同业市场的债券(含回购)交易。

7.4.10.4 各关联方投资本基金的情况**7.4.10.4.1 报告期内基金管理人运用固有资金投资本基金的情况**

本期（2013 年 5 月 28 日（基金合同生效日）至 2013 年 12 月 31 日）基金管理人未运用固有资金投资本基金。

7.4.10.4.2 报告期末除基金管理人之外的其他关联方投资本基金的情况

本期末（2013 年 12 月 31 日）其他关联方未持有本基金。

7.4.10.5 由关联方保管的银行存款余额及当期产生的利息收入

单位：人民币元

关联方名称	本期 2013 年 5 月 28 日(基金合同生效日)至 2013 年 12 月 31 日	
	期末余额	当期利息收入
中国农业银行	15,753,216.41	198,880.92

注：本基金的银行存款由基金托管人中国农业银行保管，按银行同业利率计息。

7.4.10.6 本基金在承销期内参与关联方承销证券的情况

本期（2013 年 5 月 28 日（基金合同生效日）至 2013 年 12 月 31 日），本基金未在承销期内参与认购关联方承销的证券。

7.4.11 利润分配情况

本期（2013 年 5 月 28 日（基金合同生效日）至 2013 年 12 月 31 日），本基金未实施利润分配。

7.4.12 期末（2013 年 12 月 31 日）本基金持有的流通受限证券**7.4.12.1 因认购新发/增发证券而于期末持有的流通受限证券**

本期末（2013 年 12 月 31 日），本基金未持有因认购新发/增发证券而流通受限的证券。

7.4.12.2 期末持有的暂时停牌等流通受限股票

金额单位：人民币元

股票代码	股票名称	停牌日期	停牌原因	期末估值单价	复牌日期	复牌开盘单价	数量（股）	期末成本总额	期末估值总额	备注
000625	长安汽车	2013 年 12 月 31 日	重大事项停牌	11.45	2014 年 1 月 3 日	11.72	82,463	826,516.32	944,201.35	-
300012	华测检测	2013 年 11 月 15 日	重大事项停牌	16.15	2014 年 1 月 23 日	17.77	17,000	284,964.66	274,550.00	-
600547	山东黄金	2013 年 12 月 26 日	重大事项停牌	17.25	2014 年 1 月 2 日	17.52	53,394	1,127,881.04	921,046.50	-

7.4.12.3 期末债券正回购交易中作为抵押的债券**7.4.12.3.1 银行间市场债券正回购**

本期末（2013 年 12 月 31 日），本基金无银行间市场债券正回购余额。

7.4.12.3.2 交易所市场债券正回购

本期末（2013 年 12 月 31 日），本基金无交易所市场债券正回购余额。

7.4.13 金融工具风险及管理**7.4.13.1 风险管理政策和组织架构**

本基金为进行主动投资的股票型证券投资基金，风险与预期收益高于混合型基金、债券型基金与货币市场基金，属于较高风险、较高预期收益的品种。本基金投资的金融工具主要包括股票投资和债券投资等。本基金在日常经营活动中面临的与这些金融工具相关的风险主要包括信用风险、流动性风险及市场风险。本基金的基金管理人从事风险管理的主要目标是在严格控制风险的前提下，追求超越业绩比较基准的投资回报。

本基金的基金管理人董事会重视建立完善的公司治理结构与内部控制体系，公司董事会对公司建立内部控制系统和维持其有效性承担最终责任。董事会下设风险控制与内审委员会，负责检查公司内部管理制度的合法合规性及内控制度的执行情况，充分发挥独立董事监督职能，保护投资者利益和公司合法权益。

为了有效控制基金运作和管理中存在的风险，本基金的基金管理人设立风险控制委员会，由公司总经理、督察长以及部门总监组成，负责全面评估公司经营管理过程中的各项风险，并提出

防范化解措施。

本基金的基金管理人设立督察长制度，积极对公司各项制度、业务的合法合规性及内部控制制度的执行情况进行监察、稽核，定期和不定期向董事会报告公司内部控制执行情况。监察稽核部具体负责公司各项制度、业务的合法合规性及公司内部控制制度的执行情况的监察稽核工作。公司管理层重视和支持监察稽核工作，并保证监察稽核部的独立性和权威性，配备了充足合格的监察稽核人员，明确监察稽核部门及其各岗位的职责和 workflows、组织纪律。业务部门负责人为所在部门的风险控制第一责任人，对本部门业务范围内的风险负有管控及时报告的义务。员工在其岗位职责范围内承担相应风险管理责任。

本基金的基金管理人建立了以风险控制委员会为核心的、由督察长、风险控制委员会、监察稽核部、风险管理部和相关业务部门构成的风险管理架构体系。

本基金的基金管理人对于金融工具的风险管理方法主要是通过定性分析和定量分析的方法去估测各种风险产生的可能损失。从定性分析的角度出发，判断风险损失的严重程度和出现同类风险损失的频度。而从定量分析的角度出发，根据本基金的投资目标，结合基金资产所运用金融工具特征通过特定的风险量化指标、模型，日常的量化报告，确定风险损失的限度和相应置信程度，及时可靠地对各种风险进行监督、检查和评估，并通过相应决策，将风险控制在可承受的范围内。

7.4.13.2 信用风险

信用风险是指基金在交易过程中因交易对手未履行合同责任，或者基金所投资证券之发行人出现违约、拒绝支付到期本息等情况，导致基金资产损失和收益变化的风险。

本基金的银行存款存放在本基金的托管人中国农业银行，与该银行存款相关的信用风险不重大。本基金在交易所进行的交易均以中国证券登记结算有限责任公司为交易对手完成证券交收和款项清算，违约风险可能性很小。

本基金的基金管理人建立了信用风险管理流程，通过对投资品种信用等级评估来控制证券发行人的信用风险，且通过分散化投资以分散信用风险。

于 2013 年 12 月 31 日，本基金持有的除国债、央行票据和政策性金融债以外的债券公允价值占基金资产净值的比例为 0.45%。

7.4.13.3 流动性风险

流动性风险是指基金在履行与金融负债有关的义务时遇到资金短缺的风险。本基金的流动性风险一方面来自于基金份额持有人可随时要求赎回其持有的基金份额，另一方面来自于投资品种所处的交易市场不活跃而带来的变现困难或因投资集中而无法在市场出现剧烈波动的情况下以合

理的价格变现。

针对兑付赎回资金的流动性风险，本基金的基金管理人每日对本基金的申购赎回情况进行严密监控并预测流动性需求，保持基金投资组合中的可用现金头寸与之相匹配。本基金的基金管理人在基金合同中设计了巨额赎回条款，约定在非常情况下赎回申请的处理方式，控制因开放申购赎回模式带来的流动性风险，有效保障基金持有人利益。

针对投资品种变现的流动性风险，本基金的基金管理人通过独立的风险管理部门设定流动性比例要求，对流动性指标进行持续的监测和分析，包括组合持仓集中度指标、组合在短时间内变现能力的综合指标、组合中变现能力较差的投资品种比例以及流通受限制的投资品种比例等。本基金投资于一家公司发行的股票市值不超过基金资产净值的 10%，且本基金与由本基金的基金管理人管理的其他基金共同持有一家公司的证券不得超过该证券的 10%。本基金所持证券在证券交易所上市，除附注 7.4.12 中列示的部分基金资产流通暂时受限制不能自由转让的情况外，其余均能以合理价格适时变现。此外，本基金可通过卖出回购金融资产方式借入短期资金应对流动性需求，其上限一般不超过基金持有的债券投资的公允价值。

于 2013 年 12 月 31 日，本基金所承担的全部金融负债的合约约定到期日均为一个月以内且不计息，可赎回基金份额净值(所有者权益)无固定到期日且不计息，因此账面余额即为未折现的合约到期现金流量。

7.4.13.4 市场风险

市场风险是指基金所持金融工具的公允价值或未来现金流量因所处市场各类价格因素的变动而发生波动的风险，包括利率风险、外汇风险和其他价格风险。

7.4.13.4.1 利率风险

利率风险是指金融工具的公允价值或现金流量受市场利率变动而发生波动的风险。利率敏感性金融工具均面临由于市场利率上升而导致公允价值下降的风险，其中浮动利率类金融工具还面临每个付息期间结束根据市场利率重新定价时对于未来现金流影响的风险。

本基金的基金管理人定期对本基金面临的利率敏感性缺口进行监控，并通过调整投资组合的久期等方法对上述利率风险进行管理。

本基金持有及承担的大部分金融资产和金融负债不计息，因此本基金的收入及经营活动的现金流量在很大程度上独立于市场利率变化。本基金持有的利率敏感性资产主要为银行存款、结算备付金及债券投资等。

7.4.13.4.1.1 利率风险敞口

单位：人民币元

本期末 2013年12月31日	1年以内	1-5年	5年以上	不计息	合计
资产					
银行存款	15,753,216.41	-	-	-	15,753,216.41
结算备付金	570,940.34	-	-	-	570,940.34
存出保证金	90,796.02	-	-	-	90,796.02
交易性金融资产	-	-	893,392.50	169,232,121.74	170,125,514.24
衍生金融资产	-	-	-	-	-
买入返售金融资产	-	-	-	-	-
应收证券清算款	-	-	-	-	-
应收利息	-	-	-	4,693.75	4,693.75
应收股利	-	-	-	-	-
应收申购款	30,000,500.00	-	-	237,699.98	30,238,199.98
递延所得税资产	-	-	-	-	-
其他资产	-	-	-	-	-
资产总计	46,415,452.77	-	893,392.50	169,474,515.47	216,783,360.74
负债					
短期借款	-	-	-	-	-
交易性金融负债	-	-	-	-	-
衍生金融负债	-	-	-	-	-
卖出回购金融资产款	-	-	-	-	-
应付证券清算款	-	-	-	18,893,878.56	18,893,878.56
应付赎回款	-	-	-	419,725.00	419,725.00
应付管理人报酬	-	-	-	206,697.22	206,697.22
应付托管费	-	-	-	34,449.53	34,449.53
应付销售服务费	-	-	-	-	-
应付交易费用	-	-	-	267,371.39	267,371.39
应交税费	-	-	-	-	-
应付利息	-	-	-	-	-
应付利润	-	-	-	-	-
递延所得税负债	-	-	-	-	-
其他负债	-	-	-	235,581.82	235,581.82
负债总计	-	-	-	20,057,703.52	20,057,703.52
利率敏感度缺口	46,415,452.77	-	893,392.50	149,416,811.95	196,725,657.22

注：表中所示为本基金资产及负债的账面价值，并按照合同约定的利率重新定价日或到期日孰早者予以分类。

7.4.13.4.1.2 利率风险的敏感性分析

于 2013 年 12 月 31 日，本基金持有的交易性债券投资公允价值占基金资产净值的比例为 0.45%，因此市场利率的变动对于本基金资产净值无重大影响。

7.4.13.4.2 外汇风险

外汇风险是指金融工具的公允价值或未来现金流量因外汇汇率变动而发生波动的风险。本基金的所有资产及负债以人民币计价，因此无重大外汇风险。

7.4.13.4.3 其他价格风险

其他价格风险是指基金所持金融工具的公允价值或未来现金流量因除市场利率和外汇汇率以外的市场价格因素变动而发生波动的风险。本基金主要投资于证券交易所上市的股票和债券，所面临的其他价格风险来源于单个证券发行主体自身经营情况或特殊事项的影响，也可能来源于证券市场整体波动的影响。

本基金的基金管理人在构建和管理投资组合的过程中，采用“自上而下”的策略，通过对宏观经济情况及政策的分析，结合证券市场运行情况，做出资产配置及组合构建的决定；通过对单个证券的定性分析及定量分析，选择符合基金合同约定范围的投资品种进行投资。本基金的基金管理人定期结合宏观及微观环境的变化，对投资策略、资产配置、投资组合进行修正，来主动应对可能发生的市场价格风险。

本基金通过投资组合的分散化降低其他价格风险。本基金的投资组合比例为：股票资产占基金资产的比例为 85%-95%；债券等固定收益类资产以及中国证监会允许基金投资的其他金融工具占基金资产的比例为 0%-15%；在扣除股指期货合约需缴纳的交易保证金后，基金保留的现金或者到期日在一年以内的政府债券不低于基金资产净值的 5%；股指期货、权证及其他金融工具的投资比例符合法律规定和监管机构的规定。此外，本基金的基金管理人每日对本基金所持有的证券价格实施监控，定期运用多种定量方法对基金进行风险度量，及时可靠地对风险进行跟踪和控制。

7.4.13.4.3.1 其他价格风险敞口

金额单位：人民币元

项目	本期末 2013 年 12 月 31 日	
	公允价值	占基金资产净值比例 (%)
交易性金融资产—股票投资	169,232,121.74	86.02
交易性金融资产—贵金属投资	-	-
衍生金融资产—权证投资	-	-

其他	-	-
合计	169,232,121.74	86.02

7.4.13.4.3.2 其他价格风险的敏感性分析

于 2013 年 12 月 31 日，本基金成立未满一年，尚无足够经验数据。

7.4.13.4.4 采用风险价值法管理风险

本基金未采用风险价值法或类似方法进行分析、管理市场风险。

7.4.14 有助于理解和分析会计报表需要说明的其他事项

(1) 公允价值

(a) 不以公允价值计量的金融工具

不以公允价值计量的金融资产和负债主要包括应收款项和其他金融负债，其账面价值与公允价值相差很小。

(b) 以公允价值计量的金融工具

(i) 金融工具公允价值计量的方法

根据在公允价值计量中对计量整体具有重大意义的最低层级的输入值，公允价值层级可分为：

第一层级：相同资产或负债在活跃市场上(未经调整)的报价。

第二层级：直接(比如取自价格)或间接(比如根据价格推算的)可观察到的、除第一层级中的市场报价以外的资产或负债的输入值。

第三层级：以可观察到的市场数据以外的变量为基础确定的资产或负债的输入值(不可观察输入值)。

(ii) 各层级金融工具公允价值

于 2013 年 12 月 31 日，本基金持有的以公允价值计量的金融工具中属于第一层级的余额为 167,985,716.39 元，属于第二层级的余额为 2,139,797.85 元，无属于第三层级的余额。

(iii) 公允价值所属层级间的重大变动

对于证券交易所上市的股票和债券，若出现重大事项停牌、交易不活跃(包括涨跌停时的交易不活跃)、或属于非公开发行等情况，本基金不会于停牌日至交易恢复活跃日期间、交易不活跃期间及限售期间将相关股票和债券的公允价值列入第一层级；并根据估值调整中采用的不可观察输入值对于公允价值的影响程度，确定相关股票和债券公允价值应属第二层级还是第三层级。

(iv) 第三层级公允价值余额和本期变动金额

无。

(2) 除公允价值外，截至资产负债表日本基金无需要说明的其他重要事项。

§ 8 投资组合报告

8.1 期末基金资产组合情况

金额单位：人民币元

序号	项目	金额	占基金总资产的比例 (%)
1	权益投资	169,232,121.74	78.07
	其中：股票	169,232,121.74	78.07
2	固定收益投资	893,392.50	0.41
	其中：债券	893,392.50	0.41
	资产支持证券	-	-
3	贵金属投资	-	-
4	金融衍生品投资	-	-
5	买入返售金融资产	-	-
	其中：买断式回购的买入返售金融资产	-	-
6	银行存款和结算备付金合计	16,324,156.75	7.53
7	其他各项资产	30,333,689.75	13.99
	合计	216,783,360.74	100.00

8.2 期末按行业分类的股票投资组合

金额单位：人民币元

代码	行业类别	公允价值	占基金资产净值比例 (%)
A	农、林、牧、渔业	2,428,370.54	1.23
B	采矿业	11,936,307.15	6.07
C	制造业	71,818,552.09	36.51
D	电力、热力、燃气及水生产和供应业	5,578,355.95	2.84
E	建筑业	4,202,219.78	2.14
F	批发和零售业	3,476,255.14	1.77
G	交通运输、仓储和邮政业	3,656,128.68	1.86
H	住宿和餐饮业	-	-
I	信息传输、软件和信息技术服务业	3,440,726.75	1.75
J	金融业	50,150,575.91	25.49
K	房地产业	6,633,907.01	3.37
L	租赁和商务服务业	2,178,783.14	1.11

M	科学研究和技术服务业	274,550.00	0.14
N	水利、环境和公共设施管理业	3,457,389.60	1.76
O	居民服务、修理和其他服务业	-	-
P	教育	-	-
Q	卫生和社会工作	-	-
R	文化、体育和娱乐业	-	-
S	综合	-	-
	合计	169,232,121.74	86.02

8.3 期末按公允价值占基金资产净值比例大小排序的所有股票投资明细

金额单位：人民币元

序号	股票代码	股票名称	数量（股）	公允价值	占基金资产净值比例（%）
1	600036	招商银行	734,323	7,996,777.47	4.06
2	601318	中国平安	174,068	7,263,857.64	3.69
3	601328	交通银行	1,582,746	6,077,744.64	3.09
4	601998	中信银行	1,062,938	4,113,570.06	2.09
5	000001	平安银行	312,263	3,825,221.75	1.94
6	601398	工商银行	1,032,409	3,696,024.22	1.88
7	601166	兴业银行	353,632	3,585,828.48	1.82
8	601939	建设银行	852,120	3,527,776.80	1.79
9	600309	万华化学	145,814	3,018,349.80	1.53
10	601601	中国太保	157,180	2,912,545.40	1.48
11	000898	*ST 鞍钢	851,715	2,734,005.15	1.39
12	601006	大秦铁路	362,892	2,681,771.88	1.36
13	600795	国电电力	974,419	2,289,884.65	1.16
14	600030	中信证券	165,695	2,112,611.25	1.07
15	600369	西南证券	212,352	2,108,655.36	1.07
16	601088	中国神华	125,742	1,989,238.44	1.01
17	000826	桑德环境	56,031	1,949,878.80	0.99
18	600999	招商证券	149,338	1,893,605.84	0.96
19	000333	美的集团	37,403	1,870,150.00	0.95
20	000651	格力电器	56,708	1,852,083.28	0.94
21	601933	永辉超市	139,055	1,848,040.95	0.94
22	002683	宏大爆破	56,067	1,753,775.76	0.89
23	600886	国投电力	445,130	1,749,360.90	0.89
24	002250	联化科技	80,756	1,695,068.44	0.86
25	601699	潞安环能	154,382	1,647,255.94	0.84

26	600028	中国石化	351,145	1,573,129.60	0.80
27	000069	华侨城 A	284,436	1,507,510.80	0.77
28	000002	万科 A	185,697	1,491,146.91	0.76
29	601668	中国建筑	468,244	1,470,286.16	0.75
30	600587	新华医疗	21,000	1,468,110.00	0.75
31	600050	中国联通	456,975	1,466,889.75	0.75
32	000039	中集集团	98,339	1,461,317.54	0.74
33	002051	中工国际	71,104	1,450,521.60	0.74
34	002595	豪迈科技	36,079	1,426,563.66	0.73
35	600340	华夏幸福	69,011	1,396,092.53	0.71
36	002437	誉衡药业	32,792	1,380,543.20	0.70
37	600585	海螺水泥	79,743	1,352,441.28	0.69
38	601808	中海油服	60,440	1,349,020.80	0.69
39	600325	华发股份	179,706	1,338,809.70	0.68
40	000786	北新建材	76,465	1,338,137.50	0.68
41	000012	南玻 A	162,455	1,322,383.70	0.67
42	000063	中兴通讯	99,000	1,293,930.00	0.66
43	601299	中国北车	262,076	1,289,413.92	0.66
44	300005	探路者	80,639	1,282,160.10	0.65
45	002081	金螳螂	58,299	1,281,412.02	0.65
46	600872	中炬高新	112,537	1,279,545.69	0.65
47	300273	和佳股份	49,228	1,275,497.48	0.65
48	000895	双汇发展	27,022	1,272,195.76	0.65
49	000726	鲁泰 A	116,400	1,225,692.00	0.62
50	600675	中华企业	175,942	1,215,759.22	0.62
51	000581	威孚高科	39,287	1,210,039.60	0.62
52	000538	云南白药	11,828	1,206,337.72	0.61
53	600597	光明乳业	53,921	1,197,046.20	0.61
54	600594	益佰制药	36,631	1,194,903.22	0.61
55	600138	中青旅	67,812	1,194,847.44	0.61
56	000006	深振业 A	241,805	1,192,098.65	0.61
57	600535	天士力	27,713	1,188,610.57	0.60
58	000028	国药一致	25,099	1,162,083.70	0.59
59	600582	天地科技	164,368	1,155,507.04	0.59
60	600104	上汽集团	79,708	1,127,071.12	0.57
61	601992	金隅股份	165,657	1,126,467.60	0.57
62	600066	宇通客车	62,907	1,104,646.92	0.56
63	601633	长城汽车	26,716	1,099,897.72	0.56
64	600660	福耀玻璃	131,292	1,088,410.68	0.55

65	600079	人福医药	38,036	1,078,320.60	0.55
66	000690	宝新能源	197,248	1,045,414.40	0.53
67	600000	浦发银行	109,900	1,036,357.00	0.53
68	000568	泸州老窖	50,229	1,011,612.06	0.51
69	600518	康美药业	55,013	990,234.00	0.50
70	000876	新希望	68,877	987,007.41	0.50
71	600489	中金黄金	115,115	984,233.25	0.50
72	601888	中国国旅	28,193	983,935.70	0.50
73	000762	西藏矿业	92,517	976,979.52	0.50
74	000807	云铝股份	282,737	961,305.80	0.49
75	601126	四方股份	49,421	951,354.25	0.48
76	000831	五矿稀土	43,137	951,170.85	0.48
77	000625	长安汽车	82,463	944,201.35	0.48
78	002124	天邦股份	115,409	939,429.26	0.48
79	600486	扬农化工	26,622	931,503.78	0.47
80	601600	中国铝业	273,500	929,900.00	0.47
81	002202	金风科技	109,695	924,728.85	0.47
82	600547	山东黄金	53,394	921,046.50	0.47
83	000998	隆平高科	33,608	916,826.24	0.47
84	600089	特变电工	84,511	905,957.92	0.46
85	600887	伊利股份	22,162	866,090.96	0.44
86	600563	法拉电子	37,318	847,491.78	0.43
87	002450	康得新	34,326	834,121.80	0.42
88	300168	万达信息	28,900	808,622.00	0.41
89	300274	阳光电源	25,095	806,804.25	0.41
90	002041	登海种业	22,593	786,010.47	0.40
91	600525	长园集团	87,630	775,525.50	0.39
92	002456	欧菲光	15,164	729,085.12	0.37
93	002299	圣农发展	75,341	725,533.83	0.37
94	600261	阳光照明	52,193	724,960.77	0.37
95	000528	柳工	110,880	705,196.80	0.36
96	600761	安徽合力	57,339	693,228.51	0.35
97	600507	方大特钢	187,054	686,488.18	0.35
98	601100	恒立油缸	56,331	681,041.79	0.35
99	600990	四创电子	24,000	677,280.00	0.34
100	600562	国睿科技	14,747	664,942.23	0.34
101	002429	兆驰股份	49,104	662,904.00	0.34
102	000553	沙隆达 A	56,046	641,726.70	0.33
103	002410	广联达	20,335	640,552.50	0.33

104	600855	航天长峰	39,222	619,315.38	0.31
105	000932	华菱钢铁	302,592	587,028.48	0.30
106	600118	中国卫星	30,558	566,239.74	0.29
107	000901	航天科技	36,057	545,902.98	0.28
108	300075	数字政通	13,991	524,662.50	0.27
109	600171	上海贝岭	55,986	505,553.58	0.26
110	300202	聚龙股份	12,768	493,866.24	0.25
111	600021	上海电力	106,400	493,696.00	0.25
112	600827	友谊股份	47,227	466,130.49	0.24
113	000937	冀中能源	62,659	464,929.78	0.24
114	600717	天津港	54,334	464,555.70	0.24
115	002376	新北洋	41,317	454,487.00	0.23
116	600499	科达机电	17,338	348,320.42	0.18
117	300014	亿纬锂能	9,924	347,340.00	0.18
118	300137	先河环保	17,430	307,290.90	0.16
119	600522	中天科技	26,307	287,272.44	0.15
120	601918	国投新集	69,522	276,697.56	0.14
121	300012	华测检测	17,000	274,550.00	0.14
122	600270	外运发展	26,062	265,571.78	0.13
123	000089	深圳机场	56,404	244,229.32	0.12
124	002465	海格通信	10,693	222,200.54	0.11
125	600337	美克股份	35,787	214,722.00	0.11
126	601028	玉龙股份	13,730	174,371.00	0.09
127	603008	喜临门	9,803	104,499.98	0.05

8.4 报告期内股票投资组合的重大变动

8.4.1 累计买入金额超出期末基金资产净值 2%的股票明细

金额单位：人民币元

序号	股票代码	股票名称	本期累计买入金额	占期末基金资产净值比例 (%)
1	600036	招商银行	12,732,946.92	6.47
2	601166	兴业银行	8,660,354.63	4.40
3	601398	工商银行	8,276,101.20	4.21
4	601939	建设银行	8,014,764.06	4.07
5	601318	中国平安	7,916,871.59	4.02
6	000651	格力电器	7,435,561.88	3.78
7	601328	交通银行	7,272,751.63	3.70
8	000001	平安银行	7,200,129.23	3.66

9	000002	万 科A	7,194,798.18	3.66
10	600016	民生银行	6,770,658.98	3.44
11	600030	中信证券	5,430,861.79	2.76
12	601601	中国太保	4,736,813.30	2.41
13	601299	中国北车	4,630,786.12	2.35
14	601668	中国建筑	4,615,059.00	2.35
15	601998	中信银行	4,548,606.16	2.31
16	600028	中国石化	4,368,969.54	2.22
17	600369	西南证券	4,297,218.68	2.18
18	600837	海通证券	4,249,808.67	2.16
19	600309	万华化学	4,085,475.41	2.08
20	000063	中兴通讯	3,979,445.56	2.02

8.4.2 累计卖出金额前 20 名的股票明细

金额单位：人民币元

序号	股票代码	股票名称	本期累计卖出金额	占期末基金资产净值比例 (%)
1	000651	格力电器	6,351,553.56	3.23
2	600016	民生银行	6,060,057.05	3.08
3	601166	兴业银行	5,593,178.45	2.84
4	000002	万 科A	4,818,917.37	2.45
5	600837	海通证券	4,623,246.09	2.35
6	600036	招商银行	4,353,154.15	2.21
7	601939	建设银行	4,221,259.72	2.15
8	601398	工商银行	4,154,901.11	2.11
9	600030	中信证券	3,581,639.59	1.82
10	601299	中国北车	3,344,697.53	1.70
11	000063	中兴通讯	3,193,922.32	1.62
12	600000	浦发银行	3,042,780.00	1.55
13	601668	中国建筑	2,953,275.67	1.50
14	000001	平安银行	2,907,166.52	1.48
15	600549	厦门钨业	2,630,487.41	1.34
16	600028	中国石化	2,624,943.16	1.33
17	600048	保利地产	2,504,870.00	1.27
18	600519	贵州茅台	2,496,040.80	1.27
19	000998	隆平高科	2,458,617.02	1.25
20	600585	海螺水泥	2,452,398.79	1.25

8.4.3 买入股票的成本总额及卖出股票的收入总额

单位：人民币元

买入股票成本（成交）总额	397,031,651.94
卖出股票收入（成交）总额	233,220,538.53

注：8.4.1 项“买入金额”、8.4.2 项“卖出金额”及 8.4.3 项“买入股票成本”、“卖出股票收入”均按买入或卖出成交金额（成交单价乘以成交数量）填列，不考虑相关交易费用。

8.5 期末按债券品种分类的债券投资组合

金额单位：人民币元

序号	债券品种	公允价值	占基金资产净值比例（%）
1	国家债券	-	-
2	央行票据	-	-
3	金融债券	-	-
	其中：政策性金融债	-	-
4	企业债券	-	-
5	企业短期融资券	-	-
6	中期票据	-	-
7	可转债	893,392.50	0.45
8	其他	-	-
	合计	893,392.50	0.45

8.6 期末按公允价值占基金资产净值比例大小排序的前五名债券投资明细

金额单位：人民币元

序号	债券代码	债券名称	数量（张）	公允价值	占基金资产净值比例（%）
1	113005	平安转债	8,330	893,392.50	0.45

注：报告期末本基金仅持有上述 1 只债券。

8.7 期末按公允价值占基金资产净值比例大小排序的所有资产支持证券投资明细

报告期末，本基金未持有资产支持证券。

8.8 报告期末按公允价值占基金资产净值比例大小排序的前五名贵金属投资明细

报告期末，本基金未持有贵金属投资。

8.9 期末按公允价值占基金资产净值比例大小排序的前五名权证投资明细

报告期末，本基金未持有权证。

8.10 报告期末本基金投资的股指期货交易情况说明

报告期内，本基金未参与股指期货交易。

8.11 报告期末本基金投资的国债期货交易情况说明

报告期内，本基金未参与国债期货交易。

8.12 投资组合报告附注

8.12.1 报告期内本基金投资的前十名证券的发行主体未被监管部门立案调查，在本报告编制日前一年内本基金投资的前十名证券的发行主体未受到公开谴责、处罚。

8.12.2 本基金投资的前十名股票中，没有超出基金合同规定的备选股票库之外的股票。

8.12.3 期末其他各项资产构成

单位：人民币元

序号	名称	金额
1	存出保证金	90,796.02
2	应收证券清算款	-
3	应收股利	-
4	应收利息	4,693.75
5	应收申购款	30,238,199.98
6	其他应收款	-
7	待摊费用	-
8	其他	-
	合计	30,333,689.75

8.12.4 期末持有的处于转股期的可转换债券明细

报告期末，本基金未持有处于转股期的可转换债券。

8.12.5 期末前十名股票中存在流通受限情况的说明

报告期末，本基金前十名股票中不存在流通受限情况。

§ 9 基金份额持有人信息

9.1 期末基金份额持有人户数及持有人结构

份额单位：份

持有人户数 (户)	户均持有的 基金份额	持有人结构			
		机构投资者		个人投资者	
		持有份额	占总份 额比例	持有份额	占总份 额比例
2,747	70,801.82	74,880,562.66	38.50%	119,612,029.78	61.50%

9.2 期末基金管理人的从业人员持有本基金的情况

报告期末，基金管理人的从业人员未持有本基金。

§ 10 开放式基金份额变动

单位：份

基金合同生效日（2013年5月28日）基金份额总额	365,790,517.47
基金合同生效日起至报告期期末基金总申购份额	85,799,585.05
减：基金合同生效日起至报告期期末基金总赎回份额	257,097,510.08
基金合同生效日起至报告期期末基金拆分变动份额	-
本报告期末基金份额总额	194,492,592.44

注：报告期期间基金总申购份额含转换入份额，基金总赎回份额含转换出份额。

§ 11 重大事件揭示

11.1 基金份额持有人大会决议

报告期内无基金份额持有人大会决议。

11.2 基金管理人、基金托管人的专门基金托管部门的重大人事变动

(1) 基金管理人的重大人事变动情况

报告期内，基金管理人无重大人事变动。

(2) 基金托管人的专门基金托管部门的重大人事变动情况

报告期内，基金托管人的专门基金托管部门无重大人事变动。

11.3 涉及基金管理人、基金财产、基金托管业务的诉讼

报告期内无涉及本基金管理人、基金财产、基金托管业务的诉讼事项。

11.4 基金投资策略的改变

报告期内本基金投资策略未发生改变。

11.5 为基金进行审计的会计师事务所情况

本基金基金合同生效日为2013年5月28日，报告年度应支付普华永道中天会计师事务所(特殊普通合伙)的审计费60,000.00元，该审计机构第1年提供审计服务。

11.6 管理人、托管人及其高级管理人员受稽查或处罚等情况

报告期内，本基金管理人、托管人及其高级管理人员无受稽查或处罚等情况。

11.7 基金租用证券公司交易单元的有关情况

11.7.1 基金租用证券公司交易单元进行股票投资及佣金支付情况

金额单位：人民币元

券商名称	交易单元数量	股票交易		应支付该券商的佣金		备注
		成交金额	占当期股票成交总额的比例	佣金	占当期佣金总量的比例	
中国银河证券股份有限公司	2	357,345,544.72	57.13%	325,322.95	58.04%	新增
申银万国证券股份有限公司	2	157,257,461.31	25.14%	134,294.42	23.96%	新增
国泰君安证券股份有限公司	2	110,528,538.74	17.67%	100,626.14	17.95%	新增
华泰证券股份有限公司	1	350,157.41	0.06%	318.91	0.06%	新增
安信证券股份有限公司	1	-	-	-	-	新增
德邦证券有限责任公司	1	-	-	-	-	新增
光大证券股份有限公司	1	-	-	-	-	新增
国都证券有限责任公司	1	-	-	-	-	新增
国盛证券有限责任公司	1	-	-	-	-	新增
国元证券股份有限公司	1	-	-	-	-	新增
世纪证券有限责任公司	1	-	-	-	-	新增
长城证券有限责任公司	1	-	-	-	-	新增
中银国际证券有限责任公司	1	-	-	-	-	新增

注 1：本表“佣金”指本基金通过单一券商的交易单元进行股票、权证等交易而合计支付该等券商的佣金合计。

注 2：交易单元的选择标准和程序

(1) 经营行为规范，在近一年内无重大违规行为；

- (2) 公司财务状况良好；
- (3) 有良好的内控制度，在业内有良好的声誉；
- (4) 有较强的研究能力，能及时、全面、定期提供质量较高的宏观、行业、公司和证券市场研究报告，并能根据基金投资的特殊要求，提供专门的研究报告；
- (5) 建立了广泛的信息网络，能及时提供准确地信息资讯服务。

基金管理人根据以上标准进行考察后确定租用券商的交易单元。基金管理人与被选择的券商签订协议，并通知基金托管人。

11.7.2 基金租用证券公司交易单元进行其他证券投资的情况

金额单位：人民币元

券商名称	债券交易		债券回购交易		权证交易	
	成交金额	占当期债券成交总额的比例	成交金额	占当期债券回购成交总额的比例	成交金额	占当期权证成交总额的比例
中国银河证券股份有限公司	-	-	4,740,200,000.00	54.27%	-	-
国泰君安证券股份有限公司	-	-	3,899,200,000.00	44.64%	-	-
华泰证券股份有限公司	-	-	95,000,000.00	1.09%	-	-

11.8 其他重大事件

序号	公告事项	法定披露方式	法定披露日期
1	嘉实研究阿尔法股票型证券投资基金基金合同生效公告	中国证券报、上海证券报、证券时报、管理人网站	2013年5月29日
2	嘉实基金管理有限公司关于开通支付宝直销网上交易和电话交易业务的公告	中国证券报、上海证券报、证券时报、管理人网站	2013年6月26日
3	嘉实基金管理有限公司关于旗下部分基金在交通银行参加申购费率优惠活动的公告	中国证券报、上海证券报、证券时报、管理人网站	2013年7月4日
4	关于嘉实研究阿尔法股票型证券投资基金开放日常申购、赎回、转换及定期定额投资业务的公告	中国证券报、上海证券报、证券时报、管理人网站	2013年7月30日
5	嘉实基金管理有限公司关于旗下部分基金在西南证券开通基金定投业务的公告	中国证券报、上海证券报、证券时报、管理人网站	2013年8月9日
6	关于增加嘉实财富为嘉实旗下基金代销机构及参与嘉实财富费率优惠活动的公告	中国证券报、上海证券报、证券时报、管理人网站	2013年8月19日

7	嘉实基金管理有限公司关于向开立农行对公账户的客户开通直销网上交易的公告	中国证券报、上海证券报、 证券时报、管理人网站	2013 年 8 月 31 日
8	关于嘉实定制账户费率优惠以及新增定制账户“避风港”策略的公告	中国证券报、上海证券报、 证券时报、管理人网站	2013 年 9 月 12 日
9	嘉实基金管理有限公司关于增加开通后端收费基金产品的公告	中国证券报、上海证券报、 证券时报、管理人网站	2013 年 9 月 13 日
10	嘉实基金管理有限公司关于新增定制账户“避风港”策略的补充公告	中国证券报、上海证券报、 证券时报、管理人网站	2013 年 9 月 13 日
11	关于增加数米基金为嘉实旗下基金代销机构并开展定投业务及参与数米基金费率优惠活动的公告	中国证券报、上海证券报、 证券时报、管理人网站	2013 年 9 月 25 日
12	关于增加天天基金为嘉实旗下基金代销机构并开展定投业务及参与天天基金费率优惠活动的公告	中国证券报、上海证券报、 证券时报、管理人网站	2013 年 10 月 16 日
13	关于增加长量基金为嘉实旗下基金代销机构并开展定投业务及参与长量基金费率优惠活动的公告	中国证券报、上海证券报、 证券时报、管理人网站	2013 年 11 月 8 日

§ 12 备查文件目录

12.1 备查文件目录

- (1) 中国证监会核准嘉实研究阿尔法股票型证券投资基金募集的文件；
- (2) 《嘉实研究阿尔法股票型证券投资基金基金合同》；
- (3) 《嘉实研究阿尔法股票型证券投资基金招募说明书》；
- (4) 《嘉实研究阿尔法股票型证券投资基金托管协议》；
- (5) 基金管理人业务资格批件、营业执照；
- (6) 报告期内嘉实研究阿尔法股票型证券投资基金公告的各项原稿。

12.2 存放地点

北京市建国门北大街 8 号华润大厦 8 层嘉实基金管理有限公司

12.3 查阅方式

(1) 书面查询：查阅时间为每工作日 8:30-11:30, 13:00-17:30。投资者可免费查阅，也可按工本费购买复印件。

(2) 网站查询：基金管理人网址：<http://www.jsfund.cn>

投资者对本报告如有疑问，可咨询本基金管理人嘉实基金管理有限公司，咨询电话

400-600-8800, 或发 E-mail:service@jsfund.cn。

嘉实基金管理有限公司
2014 年 3 月 26 日