上投摩根行业轮动股票型证券投资基金

2013 年年度报告摘要

基金管理人：上投摩根基金管理有限公司

基金托管人：招商银行股份有限公司

报告送出日期：二〇一四年三月二十八日

§ 1 重要提示

1.1 重要提示

基金管理人的董事会、董事保证本报告所载资料不存在虚假记载、误导性陈述或重大遗漏，并对其内容的真实性、准确性和完整性承担个别及连带的法律责任。本年度报告已经三分之二以上独立董事签字同意，并由董事长签发。

基金托管人招商银行股份有限公司根据本基金合同规定，于 2014 年 3 月 27 日复核了本报告中的财务指标、净值表现、利润分配情况、财务会计报告、投资组合报告等内容，保证复核内容不存在虚假记载、误导性陈述或者重大遗漏。

基金管理人承诺以诚实信用、勤勉尽责的原则管理和运用基金资产，但不保证基金一定盈利。

基金的过往业绩并不代表其未来表现。投资有风险，投资者在作出投资决策前应仔细阅读本基金的招募说明书及其更新。

本年度报告摘要摘自年度报告正文，投资者欲了解详细内容，应阅读年度报告正文。

本报告期自 2013 年 1 月 1 日起至 12 月 31 日止。

§ 2 基金简介

2.1 基金基本情况

基金简称	上投摩根行业轮动股票
基金主代码	377530
交易代码	377530
基金运作方式	契约型开放式
基金合同生效日	2010年1月28日
基金管理人	上投摩根基金管理有限公司
基金托管人	招商银行股份有限公司
报告期末基金份额总额	3,201,556,865.12份
基金合同存续期	不定期

2.2 基金产品说明

投资目标	本基金通过把握资产轮动、产业策略与经济周期相联系的规律，挖掘经济周期波动中强势行业中具有核心竞争优势的上市公司，力求在景气的多空变化中追求基金资产长期稳健的超额收益。
投资策略	国际经验表明，受宏观经济周期波动的影响，产业发展存在周期轮动的现象。某些行业能够在经济周期的特定阶段获得更好的表现，从而形成阶段性的强势行业。在股票市场中表现为行业投资收益的中长期轮动，处于各行业的不同企业也面临不同的投资机会。本基金通过把握经济周期变化，依据对宏观经济、产业政策、行业景气度及市场波动等因素的综合判断，采取自上而下的资产配置策略、行业配置策略与自下而上的个股选择策略相结合，精选强势行业中具有核心竞争优势的个股，力求无论在多空市场环境下均能获取稳健的超额回报。
业绩比较基准	沪深300指数收益率×80%+上证国债指数收益率×20%
风险收益特征	本基金是主动管理的股票型证券投资基金，属于证券投资基金的较高风险品种，预期风险收益水平高于混合型基金、债券型基金和货币市场基金。

2.3 基金管理人和基金托管人

项目		基金管理人	基金托管人
名称		上投摩根基金管理有限公司	招商银行股份有限公司
信息披露 负责人	姓名	胥洪擎	张燕
	联系电话	021-38794888	0755-8319 9084
	电子邮箱	services@cifm.com	yan_zhang@cmbchina.com
客户服务电话		400-889-4888	95555
传真		021-20628400	0755-8319 5201

2.4 信息披露方式

登载基金年度报告正文的管理人互联网网址	http://www.cifm.com
基金年度报告备置地点	基金管理人、基金托管人的办公场所。

§ 3 主要财务指标、基金净值表现及利润分配情况

3.1 主要会计数据和财务指标

金额单位：人民币元

3.1.1 期间数据和指标	2013 年	2012 年	2011 年
本期已实现收益	894,703,696.37	13,224,086.99	-252,897,520.48
本期利润	1,005,819,821.24	190,560,614.94	-442,853,809.64
加权平均基金份额本期利润	0.3810	0.1073	-0.2336
本期基金份额净值增长率	45.18%	13.69%	-24.51%
3.1.2 期末数据和指标	2013 年末	2012 年末	2011 年末
期末可供分配基金份额利润	0.2009	-0.1455	-0.2334
期末基金资产净值	4,051,753,422.03	1,902,655,689.35	1,273,183,703.35
期末基金份额净值	1.266	0.872	0.767

注：1.本期已实现收益指基金本期利息收入、投资收益、其他收入（不含公允价值变动收益）扣除相关费用后的余额，本期利润为本期已实现收益加上本期公允价值变动收益。对期末可供分配利润，采用期末资产负债表中未分配利润与未分配利润中已实现部分的孰低数。

2.上述基金业绩指标不包括持有人认购或交易基金的各项费用（例如，开放式基金的申购赎回费、红利再投资费、基金转换费等），计入费用后实际收益水平要低于所列数字。

3.2 基金净值表现

3.2.1 基金份额净值增长率及其与同期业绩比较基准收益率的比较

阶段	份额净值增长率①	份额净值增长率标准差②	业绩比较基准收益率③	业绩比较基准收益率标准差④	①-③	②-④
过去三个月	0.80%	1.23%	-2.50%	0.90%	3.30%	0.33%
过去六个月	21.97%	1.31%	4.91%	1.03%	17.06%	0.28%
过去一年	45.18%	1.36%	-5.57%	1.11%	50.75%	0.25%
过去三年	24.61%	1.21%	-18.32%	1.06%	42.93%	0.15%
过去五年	-	-	-	-	-	-
自基金合同生效起至今	26.60%	1.19%	-18.95%	1.11%	45.55%	0.08%

注：本基金的业绩比较基准为：沪深 300 指数收益率×80%+上证国债指数收益率×20%

3.2.2 自基金合同生效以来基金份额累计净值增长率变动及其与同期业绩比较基准收益率变动的比较

上投摩根行业轮动股票型证券投资基金

份额累计净值增长率与业绩比较基准收益率历史走势对比图

(2010年1月28日至2013年12月31日)

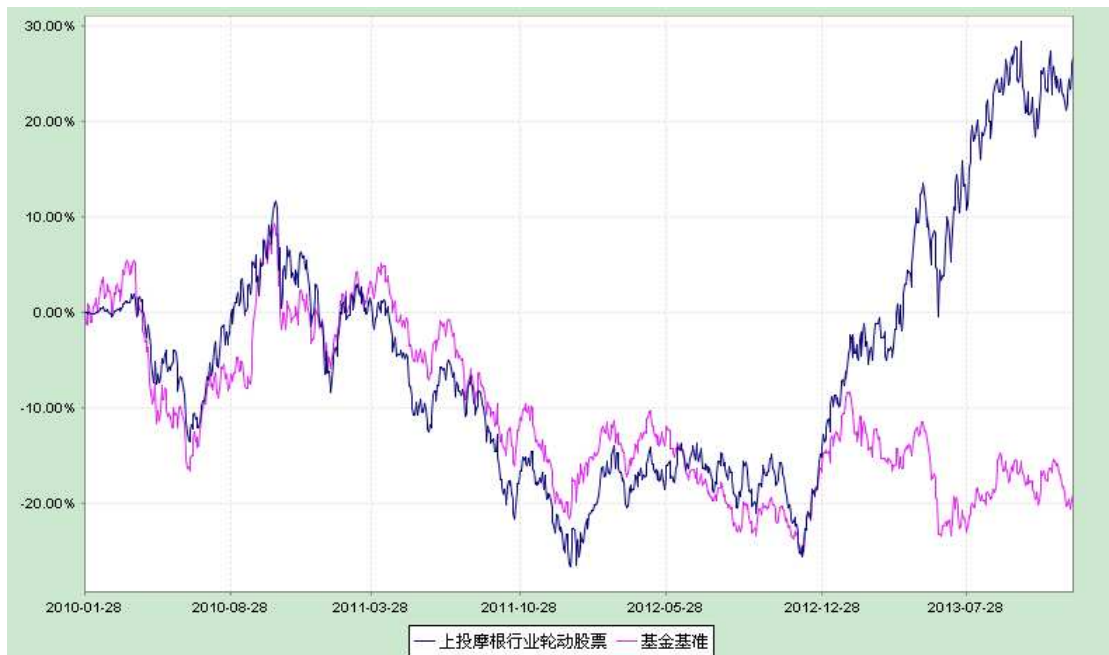

注：本基金建仓期自2010年1月28日至2010年7月27日。建仓期结束时资产配置比例符合本基金基金合同规定。

本基金合同生效日为2010年1月28日。图示时间段为2010年1月28日至2013年12月31日。

3.2.3 自基金合同生效以来基金每年净值增长率及其与同期业绩比较基准收益率的比较

上投摩根行业轮动股票型证券投资基金

合同生效日以来净值增长率与业绩比较基准收益率的柱形对比图

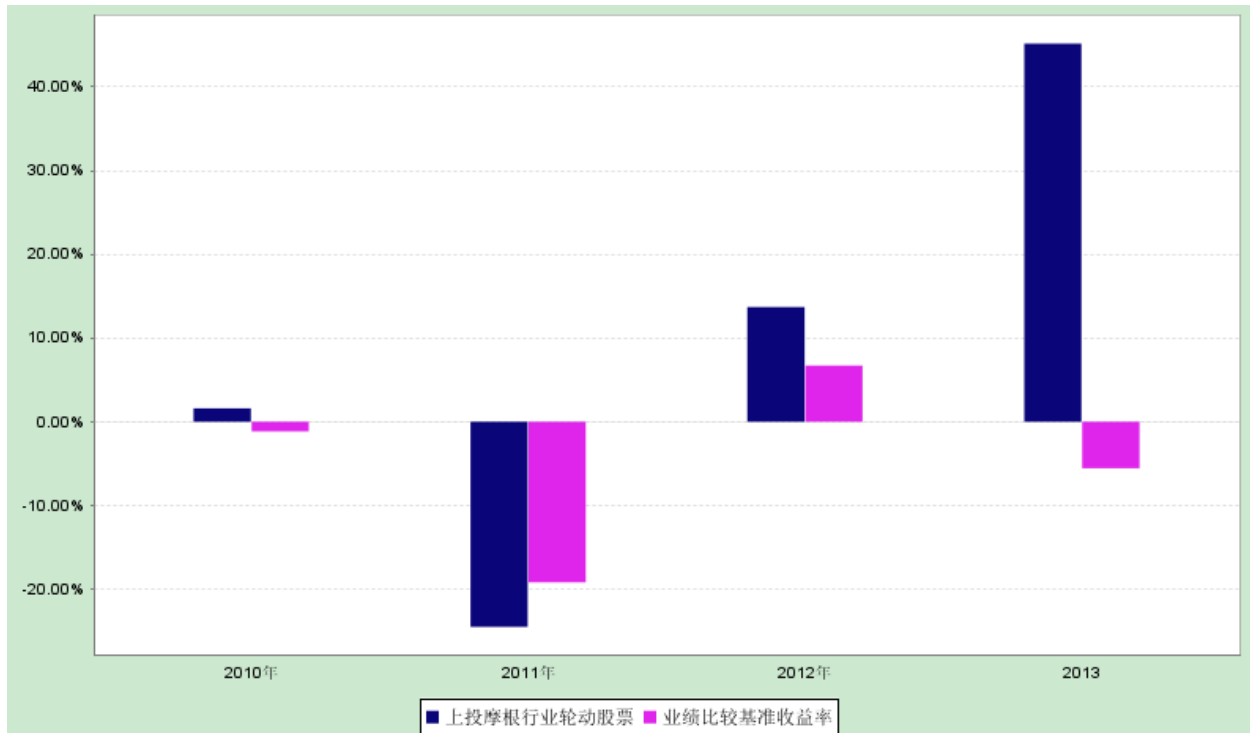

注：图示 2010 年是指基金合同生效日 2010 年 1 月 28 日至 2010 年 12 月 31 日。合同生效当年按实际存续期计算，不按整个自然年度进行折算。

3.3 过去三年基金的利润分配情况

本基金自合同生效以来，未进行利润分配。

§ 4 管理人报告

4.1 基金管理人及基金经理情况

4.1.1 基金管理人及其管理基金的经验

上投摩根基金管理有限公司经中国证券监督管理委员会批准，于 2004 年 5 月 12 日正式成立。公司由上海国际信托投资有限公司（2007 年 10 月 8 日更名为“上海国际信托有限公司”）与摩根资产管理（英国）有限公司合资设立，注册资本为 2.5 亿元人民币，注册地上海。截至 2013 年 12 月底，公司管理的基金共有二十九只，均为开放式基金，分别是：上投摩根中国优势证券投资基金、上投摩根货币市场基金、上投摩根阿尔法股票型证券投资基金、上投摩根双息平衡混合型证券投资基金、上投摩根成长先锋股票型证券投资基金、上投摩根内需动力股票型证券投资基金、上投摩根亚太优势股票型证券投资基金、上投摩根双核平衡混合型证券投资基金、上投摩根中小盘股票型证券投资基金、上投

摩根纯债债券型证券投资基金、上投摩根行业轮动股票型证券投资基金、上投摩根大盘蓝筹股票型证券投资基金、上投摩根全球新兴市场股票型证券投资基金、上投摩根新兴动力股票型证券投资基金、上投摩根强化回报债券型证券投资基金、上投摩根健康品质股票型证券投资基金、上投摩根全球天然资源股票型证券投资基金、上投摩根分红添利债券型证券投资基金、上投摩根中证消费服务领先指数证券投资基金、上投摩根核心优选股票型证券投资基金、上投摩根轮动添利债券型证券投资基金、上投摩根智选 30 股票型证券投资基金、上投摩根成长动力股票型证券投资基金、上证 180 高贝塔交易型开放式指数证券投资基金、上投摩根天颐年丰混合型证券投资基金、上投摩根岁岁盈定期开放债券型证券投资基金、上投摩根红利回报混合型证券投资基金、上投摩根转型动力灵活配置混合型证券投资基金和上投摩根双债增利债券型证券投资基金。

4.1.2 基金经理（或基金经理小组）及基金经理助理的简介

姓名	职务	任本基金的基金经理（助理）期限		证券从业年限	说明
		任职日期	离任日期		
冯刚	本基金基金经理、副总经理兼A股投资总监	2011-12-7	-	14年	北京大学管理科学硕士。2000年至2004年，先后任职于长城证券、华安基金和华泰联合证券（原联合证券），从事投资银行、投资顾问和投资管理等相关工作；2004年至2010年，任职于华宝兴业基金，先后任基金经理、国内投资部总经理；2006年6月至2010年7月，任华宝兴业收益增长股票型证券投资基金基金经理；2008年10月至2010年7月，同时担任华宝兴业大盘精选股票型证券投资基金基金经理，2010年8月起加入上投摩根基金管理有限公司，任副总经理兼A股投资总

					监。2011年12月起同时担任上投摩根双息平衡混合型证券投资基金基金经理及上投摩根行业轮动股票型证券投资基金基金经理。
--	--	--	--	--	---

注：1. 任职日期和离任日期均指根据公司决定确定的聘任日期和解聘日期。

2. 证券从业的含义遵从行业协会《证券业从业人员资格管理办法》的相关规定。

4.2 管理人对报告期内本基金运作合规守信情况的说明

在本报告期内，基金管理人不存在损害基金份额持有人利益的行为，勤勉尽责地为基金份额持有人谋求利益。本基金管理人遵守了《证券投资基金法》及其他有关法律法规、《上投摩根行业轮动股票型证券投资基金基金合同》的规定。基金经理对个股和投资组合的比例遵循了投资决策委员会的授权限制，基金投资比例符合基金合同和法律法规的要求。

4.3 管理人对报告期内公平交易情况的专项说明

4.3.1 公平交易制度和控制方法

本公司按照《证券投资基金管理公司公平交易制度指导意见》等相关法律法规的要求，制订了《上投摩根基金管理有限公司公平交易制度》，规范了公司所管理的所有投资组合的股票、债券等投资品种的投资管理活动，同时涵盖了授权、研究分析、投资决策、交易执行、业绩评估等投资管理活动相关的各个环节，以确保本公司管理的不同投资组合均得到公平对待。

公司执行自上而下的三级授权体系，依次为投资决策委员会、投资总监、经理人，经理人在其授权范围内自主决策，投资决策委员会和投资总监均不得干预其授权范围内的投资活动。公司已建立客观的研究方法，严禁利用内幕信息作为投资依据，各投资组合享有公平的投资决策机会。公司建立集中交易制度，执行公平交易分配。对于交易所市场投资活动，不同投资组合在买卖同一证券时，按照时间优先、比例分配的原则在各投资组合间公平分配交易机会；对于银行间市场投资活动，通过交易对手库控制和交易室询价机制，严格防范交易对手风险并抽检价格公允性；对于一级市场申购投资行为，遵循价格优先、比例分配的原则，根据事前独立申报的价格和数量对交易结果进行公平分配。

公司制订了《异常交易监控与报告制度》，通过系统和人工相结合的方式对投资交易行为的监控分析，并执行异常交易行为监控分析记录工作机制，确保公平交易可稽核。公司分别于每季度和每年

度对公司管理的不同投资组合的收益率差异及不同时间窗下同向交易的交易价差进行分析，并留存报告备查。

4.3.2 公平交易制度的执行情况

报告期内，公司严格执行上述公平交易制度和控制方法，开展公平交易工作。通过对不同投资组合之间的收益率差异、以及不同投资组合之间同向交易和反向交易的交易时机和交易价差等方面的监控分析，公司未发现整体公平交易执行出现异常的情况。

其中，在同向交易的监控和分析方面，根据法规要求，公司对不同投资组合的同日和临近交易日的同向交易行为进行监控，通过定期抽查前述的同向交易行为，定性分析交易时机、对比不同投资组合长期的交易趋势，重点关注任何可能导致不公平交易的情形。对于识别的异常情况，由相关投资组合经理对异常交易情况进行合理解释。同时，公司根据法规的要求，通过系统模块定期对连续四个季度内不同投资组合在不同时间窗内（日内、3日内、5日内）的同向交易价差进行分析，采用概率统计方法，主要关注不同投资组合之间同向交易价差均值为零的显著性检验，以及同向交易价格占优的交易次数占比分析。

报告期内，通过前述分析方法，未发现不同投资组合之间同向交易价差异异常的情况。

4.3.3 异常交易行为的专项说明

报告期内，通过对交易价格、交易时间、交易方向等的抽样分析，公司未发现存在异常交易行为。

报告期内，所有投资组合参与的交易所公开竞价同日反向交易成交较少的单边交易量超过该证券当日成交量的 5% 的情形共计发生 1 次，为指数基金在建仓期被动跟踪标的指数和其他投资组合发生的反向交易。

4.4 管理人对报告期内基金的投资策略和业绩表现的说明

4.4.1 报告期内基金投资策略和运作分析

2013 年仍然是结构性行情的一年，大盘蓝筹股在年初上涨一波行情之后便一路下行，而代表新兴产业的创业板不断创出新高。两会提出“市场决定资源配置”，进一步明确了改革的方向，以传媒/医疗服务/移动互联网/环保等代表转型方向的股票纷纷创出新高，优质成长股表现更佳。

本基金依托公司投研平台，深入挖掘个股，以寻找绝对收益的阿尔法为主，根据产业发展状态和企业基本面，结合估值水平适时适度进行轮动，在个股上以选择和持有优质成长股为重，并适当参与部分传统产业中的转型个股，取得了良好收益。

4.4.2 报告期内基金的业绩表现

本报告期本基金份额净值增长率为 45.18%，同期业绩比较基准收益率为-5.57%。

4.5 管理人对宏观经济、证券市场及行业走势的简要展望

展望 2014 年，宏观经济面继续下行的压力较大，深化改革道路曲折漫长。我们判断上半年经济面临一定不确定性，货币收紧和地产资金链绷紧有可能引发实体经济动荡，相关政策的局部变化也由此具备可能性。基于这个判断，本基金的年度基本策略仍以选择个股为主，以企业的持续成长性和估值水平来构建主要仓位品种，同时重点关注在移动互联背景下传统企业的转型进展。

4.6 管理人对报告期内基金估值程序等事项的说明

本公司的基金估值和会计核算由基金会计部负责，根据相关的法律法规规定、基金合同的约定，制定了内部控制措施，对基金估值和会计核算的各个环节和整个流程进行风险控制，目的是保证基金估值和会计核算的准确性。基金会计部人员均具备基金从业资格和相关工作经历。本公司成立了估值委员会，并制订有关议事规则。估值委员会成员包括公司管理层、督察长、基金会计、风险管理等方面的负责人以及相关基金经理，所有相关成员均具有丰富的证券投资基金行业从业经验。公司估值委员会对估值事项发表意见，评估基金估值的公允性和合理性。基金经理是估值委员会的重要成员，参加估值委员会会议，参与估值程序和估值技术的讨论。估值委员会各方不存在任何重大利益冲突。

4.7 管理人对报告期内基金利润分配情况的说明

本报告期本基金未进行利润分配。

§ 5 托管人报告

5.1 报告期内本基金托管人遵规守信情况声明

托管人声明，在本报告期内，基金托管人——招商银行股份有限公司不存在任何损害基金份额持有人利益的行为，严格遵守了《中华人民共和国证券投资基金法》及其他有关法律法规、基金合同，完全尽职尽责地履行了应尽的义务。

5.2 托管人对报告期内本基金运作遵规守信、净值计算、利润分配等情况的说明

托管人声明，在本报告期内，基金托管人——招商银行股份有限公司不存在任何损害基金份额持有人利益的行为，严格遵守了《中华人民共和国证券投资基金法》及其他有关法律法规、基金合同，完全尽职尽责地履行了应尽的义务。

5.3 托管人对本年度报告中财务信息等内容的真实、准确和完整发表意见

托管人声明，在本报告期内，基金托管人——招商银行股份有限公司不存在任何损害基金份额持有人利益的行为，严格遵守了《中华人民共和国证券投资基金法》及其他有关法律法规、基金合同，完全尽职尽责地履行了应尽的义务。

§ 6 审计报告

上投摩根行业轮动股票型证券投资基金2013年度财务会计报告已由普华永道中天会计师事务所有限公司审计、注册会计师汪棣、王灵签字出具了“无保留意见的审计报告”（编号：普华永道中天审字(2014)第20697号）。

投资者可通过登载于本基金管理人网站的年度报告正文查看审计报告全文。

§ 7 年度财务报表

7.1 资产负债表

会计主体：上投摩根行业轮动股票型证券投资基金

报告截止日：2013年12月31日

单位：人民币元

资产	附注号	本期末 2013年12月31日	上年度末 2012年12月31日
资产：			
银行存款	7.4.7.1	166,299,341.50	143,777,168.49
结算备付金		16,477,778.29	5,458,255.82
存出保证金		919,870.98	500,000.00
交易性金融资产	7.4.7.2	3,666,636,931.36	1,701,016,309.27
其中：股票投资		3,473,678,606.56	1,621,120,309.27
基金投资		-	-
债券投资		192,958,324.80	79,896,000.00
资产支持证券投资		-	-
贵金属投资			
衍生金融资产	7.4.7.3	-	-
买入返售金融资产	7.4.7.4	110,000,000.00	45,000,187.50
应收证券清算款		46,468,730.37	8,416,446.43
应收利息	7.4.7.5	3,038,291.08	644,817.62

应收股利		-	-
应收申购款		92,722,980.62	10,467,994.51
递延所得税资产		-	-
其他资产	7.4.7.6	-	-
资产总计		4,102,563,924.20	1,915,281,179.64
负债和所有者权益	附注号	本期末 2013年12月31日	上年度末 2012年12月31日
负 债:			
短期借款		-	-
交易性金融负债		-	-
衍生金融负债	7.4.7.3	-	-
卖出回购金融资产款		-	-
应付证券清算款		26,519,720.25	5,482,579.57
应付赎回款		9,744,216.40	438,395.47
应付管理人报酬		4,866,850.07	2,225,367.81
应付托管费		811,141.69	370,894.65
应付销售服务费		-	-
应付交易费用	7.4.7.7	8,438,931.07	3,207,730.65
应交税费		-	-
应付利息		-	-
应付利润		-	-
递延所得税负债		-	-
其他负债	7.4.7.8	429,642.69	900,522.14
负债合计		50,810,502.17	12,625,490.29
所有者权益:			
实收基金	7.4.7.9	3,201,556,865.12	2,182,221,097.63
未分配利润	7.4.7.10	850,196,556.91	-279,565,408.28
所有者权益合计		4,051,753,422.03	1,902,655,689.35
负债和所有者权益总计		4,102,563,924.20	1,915,281,179.64

注：报告截止日 2013 年 12 月 31 日，基金份额净值 1.266 元，基金份额总额 3,201,556,865.12 份。

7.2 利润表

会计主体：上投摩根行业轮动股票型证券投资基金

本报告期：2013 年 1 月 1 日至 2013 年 12 月 31 日

单位：人民币元

项 目	附注号	本期	上年度可比期间
		2013年1月1日至2013年12月31日	2012年1月1日至2012年12月31日
一、收入		1,103,026,924.99	233,577,662.33
1. 利息收入		5,883,782.60	2,323,070.22

其中：存款利息收入	7.4.7.11	1,347,342.89	876,894.79
债券利息收入		4,023,142.07	1,322,765.39
资产支持证券利息收入		-	-
买入返售金融资产收入		513,297.64	123,410.04
其他利息收入		-	-
2. 投资收益（损失以“-”填列）		983,872,687.30	53,641,387.30
其中：股票投资收益	7.4.7.12	964,205,011.14	39,078,699.22
基金投资收益		-	-
债券投资收益	7.4.7.13	-674,524.28	1,467,723.00
资产支持证券投资收益		-	-
贵金属投资收益			
衍生工具收益	7.4.7.14	-	-
股利收益	7.4.7.15	20,342,200.44	13,094,965.08
3. 公允价值变动收益（损失以“-”号填列）	7.4.7.16	111,116,124.87	177,336,527.95
4. 汇兑收益（损失以“-”号填列）		-	-
5. 其他收入（损失以“-”号填列）	7.4.7.17	2,154,330.22	276,676.86
减：二、费用		97,207,103.75	43,017,047.39
1. 管理人报酬		43,561,749.89	21,738,649.97
2. 托管费		7,260,291.58	3,623,108.29
3. 销售服务费		-	-
4. 交易费用	7.4.7.18	45,884,478.06	17,148,220.19
5. 利息支出		50,137.52	66,037.97
其中：卖出回购金融资产支出		50,137.52	66,037.97
6. 其他费用	7.4.7.19	450,446.70	441,030.97
三、利润总额（亏损总额以“-”号填列）		1,005,819,821.24	190,560,614.94
减：所得税费用		-	-
四、净利润（净亏损以“-”号填列）		1,005,819,821.24	190,560,614.94

7.3 所有者权益（基金净值）变动表

会计主体：上投摩根行业轮动股票型证券投资基金

本报告期：2013年1月1日至2013年12月31日

单位：人民币元

项目	本期 2013年1月1日至2013年12月31日		
	实收基金	未分配利润	所有者权益合计

一、期初所有者权益（基金净值）	2,182,221,097.63	-279,565,408.28	1,902,655,689.35
二、本期经营活动产生的基金净值变动数（本期利润）	-	1,005,819,821.24	1,005,819,821.24
三、本期基金份额交易产生的基金净值变动数（净值减少以“-”号填列）	1,019,335,767.49	123,942,143.95	1,143,277,911.44
其中：1. 基金申购款	3,010,246,349.82	356,480,069.88	3,366,726,419.70
2. 基金赎回款	-1,990,910,582.33	-232,537,925.93	-2,223,448,508.26
四、本期向基金份额持有人分配利润产生的基金净值变动（净值减少以“-”号填列）	-	-	-
五、期末所有者权益（基金净值）	3,201,556,865.12	850,196,556.91	4,051,753,422.03
项目	上年度可比期间 2012年1月1日至2012年12月31日		
	实收基金	未分配利润	所有者权益合计
一、期初所有者权益（基金净值）	1,660,829,398.23	-387,645,694.88	1,273,183,703.35
二、本期经营活动产生的基金净值变动数（本期利润）	-	190,560,614.94	190,560,614.94
三、本期基金份额交易产生的基金净值变动数（净值减少以“-”号填列）	521,391,699.40	-82,480,328.34	438,911,371.06
其中：1. 基金申购款	1,023,603,176.20	-170,143,037.12	853,460,139.08
2. 基金赎回款	-502,211,476.80	87,662,708.78	-414,548,768.02
四、本期向基金份额持有人分配利润产生的基金净值变动（净值减少以“-”号填列）	-	-	-
五、期末所有者权益（基金净值）	2,182,221,097.63	-279,565,408.28	1,902,655,689.35

报告附注为财务报表的组成部分。

本报告 7.1 至 7.4，财务报表由下列负责人签署：

基金管理公司负责人：章硕麟，主管会计工作负责人：胡志强，会计机构负责人：张璐

7.4 报表附注

7.4.1 基金基本情况

上投摩根行业轮动股票型证券投资基金(以下简称“本基金”)经中国证券监督管理委员会(以下简称“中国证监会”)证监许可[2009]1382号《关于核准上投摩根行业轮动股票型证券投资基金募集的批复》核准，由上投摩根基金管理有限公司依照《中华人民共和国证券投资基金法》和《上投摩根行业轮动股票型证券投资基金基金合同》负责公开募集。本基金为契约型开放式，存续期限不定，首次募集期间为2010年1月6日至2010年1月22日，首次设立募集不包括认购资金利息共募集3,617,107,465.38元，业经普华永道中天会计师事务所有限公司普华永道中天验字(2010)第013号验资报

告予以验证。经向中国证监会备案,《上投摩根行业轮动股票型证券投资基金基金合同》于 2010 年 1 月 28 日正式生效,基金合同生效日的基金份额总额为 3,617,419,271.58 份基金份额,其中认购资金利息折合 311,806.20 份基金份额。本基金的基金管理人为上投摩根基金管理有限公司,基金托管人为招商银行股份有限公司。

根据《中华人民共和国证券投资基金法》和《上投摩根行业轮动股票型证券投资基金基金合同》的有关规定,本基金的投资范围为国内依法发行上市的 A 股、国债、金融债、企业债、央行票据、可转换债券、权证及国家证券监管机构允许基金投资的其它金融工具。本基金投资组合中股票投资的比例范围为基金资产的 60%-95%,债券、权证、货币市场工具及国家证券监管机构允许基金投资的其他金融工具占基金资产的比例范围为 5%-40%,并保持不低于基金资产净值 5%的现金或者到期日在一年以内的政府债券。本基金将不低于 80%的股票资产投资于强势行业中具有核心竞争优势的上市公司股票。本基金的业绩比较基准为:沪深 300 指数收益率×80%+上证国债指数收益率×20%。

本财务报表由本基金的基金管理人上投摩根基金管理有限公司于 2014 年 3 月 27 日批准报出。

7.4.2 会计报表的编制基础

本基金的财务报表按照财政部于 2006 年 2 月 15 日颁布的《企业会计准则—基本准则》和 38 项具体会计准则、其后颁布的企业会计准则应用指南、企业会计准则解释以及其他相关规定(以下合称“企业会计准则”)、中国证监会颁布的《证券投资基金信息披露 XBRL 模板第 3 号<年度报告和半年度报告>》、中国证券投资基金业协会颁布的《证券投资基金会计核算业务指引》、《上投摩根行业轮动股票型证券投资基金基金合同》和在财务报表附注 7.4.4 所列示的中国证监会发布的有关规定及允许的基金行业实务操作编制。

7.4.3 遵循企业会计准则及其他有关规定的声明

本基金 2013 年度财务报表符合企业会计准则的要求,真实、完整地反映了本基金 2013 年 12 月 31 日的财务状况以及 2013 年度的经营成果和基金净值变动情况等有关信息。

7.4.4 本报告期所采用的会计政策、会计估计与最近一期年度报告相一致的说明

本基金本报告期所采用的会计政策、会计估计与最近一期年度报告相一致。

7.4.5 会计政策和会计估计变更以及差错更正的说明

7.4.5.1 会计政策变更的说明

本基金本报告期未发生会计政策变更。

7.4.5.2 会计估计变更的说明

本基金本报告期未发生会计估计变更。

7.4.5.3 差错更正的说明

本基金在本报告期间无须说明的会计差错更正。

7.4.6 税项

根据财政部、国家税务总局财税[2002]128号《关于开放式证券投资基金有关税收问题的通知》、财税[2008]1号《关于企业所得税若干优惠政策的通知》、财税[2012]85号《关于实施上市公司股息红利差别化个人所得税政策有关问题的通知》及其他相关财税法规和实务操作，主要税项列示如下：

(1) 以发行基金方式募集资金不属于营业税征收范围，不征收营业税。基金买卖股票、债券的差价收入不予征收营业税。

(2) 对基金从证券市场中取得的收入，包括买卖股票、债券的差价收入，股权的股息、红利收入，债券的利息收入及其他收入，暂不征收企业所得税。

(3) 对基金取得的企业债券利息收入，由发行债券的企业在向基金支付利息时代扣代缴20%的个人所得税。自2013年1月1日起，对基金从上市公司取得的股息红利所得，持股期限在1个月以内(含1个月)的，其股息红利所得全额计入应纳税所得额；持股期限在1个月以上至1年(含1年)的，暂减按50%计入应纳税所得额；持股期限超过1年的，暂减按25%计入应纳税所得额。对基金持有的上市公司限售股，解禁后取得的股息、红利收入，按照上述规定计算纳税，持股时间自解禁日起计算；解禁前取得的股息、红利收入继续暂减按50%计入应纳税所得额。上述所得统一适用20%的税率计征个人所得税。

(4) 基金卖出股票按0.1%的税率缴纳股票交易印花税，买入股票不征收股票交易印花税。

7.4.7 关联方关系

关联方名称	与本基金的关系
上投摩根基金管理有限公司	基金管理人、注册登记机构、基金销售机构
招商银行股份有限公司(“招商银行”)	基金托管人、基金代销机构
上海国际信托有限公司(“上海信托”)	基金管理人的股东
摩根资产管理(英国)有限公司	基金管理人的股东
上信资产管理有限公司	基金管理人的股东上海国际信托有限公司控制的公司
上海国利货币经纪有限公司	基金管理人的股东上海国际信托有限公司控制的公司
J.P. Morgan Investment Management Limited	基金管理人的股东摩根资产管理(英国)有限公司控制的公司
J.P. Morgan 8CS Investments (GP)Limited	基金管理人的股东摩根资产管理(英国)有限公司控制的公司

注：下述关联交易均在正常业务范围内按一般商业条款订立。

7.4.8 本报告期及上年度可比期间的关联方交易

7.4.8.1 通过关联方交易单元进行的交易

无。

7.4.8.2 关联方报酬

7.4.8.2.1 基金管理费

单位：人民币元

项目	本期	上年度可比期间
	2013年1月1日至2013年12月31日	2012年1月1日至2012年12月31日
当期发生的基金应支付的管理费	43,561,749.89	21,738,649.97
其中：支付销售机构的客户维护费	5,047,448.24	3,620,195.01

注：支付基金管理人上投摩根基金管理有限公司的管理人报酬按前一日基金资产净值 1.5% 的年费率计提，逐日累计至每月月底，按月支付。其计算公式为：

日管理人报酬 = 前一日基金资产净值 X 1.5% / 当年天数。

7.4.8.2.2 基金托管费

单位：人民币元

项目	本期	上年度可比期间
	2013年1月1日至2013年12月31日	2012年1月1日至2012年12月31日
当期发生的基金应支付的托管费	7,260,291.58	3,623,108.29

注：支付基金托管人招商银行的托管费按前一日基金资产净值 0.25% 的年费率计提，逐日累计至每月月底，按月支付。其计算公式为：

日托管费 = 前一日基金资产净值 X 0.25% / 当年天数。

7.4.8.3 与关联方进行银行间同业市场的债券(含回购)交易

无。

7.4.8.4 各关联方投资本基金的情况

无。

7.4.8.5 由关联方保管的银行存款余额及当期产生的利息收入

单位：人民币元

关联方名称	本期		上年度可比期间	
	2013年1月1日至2013年12月31日	2012年1月1日至2012年12月31日	2012年1月1日至2012年12月31日	2012年1月1日至2012年12月31日
	期末余额	当期利息收入	期末余额	当期利息收入
招商银行	166,299,341.50	1,073,442.59	143,777,168.49	781,755.75

注：本基金的银行存款由基金托管人招商银行保管，按银行同业利率计息。

7.4.8.6 本基金在承销期内参与关联方承销证券的情况

无。

7.4.8.7 其他关联交易事项的说明

无。

7.4.9 期末（2013年12月31日）本基金持有的流通受限证券

7.4.9.1 因认购新发/增发证券而于期末持有的流通受限证券

金额单位：人民币元

7.4.12.1.1 受限证券类别：股票										
证券代码	证券名称	成功认购日	可流通日	流通受限类型	认购价格	期末估值单价	数量 (单位：股)	期末成本总额	期末估值总额	备注
002236	大华股份	13/05/29	14/06/02	非公开发行	33.60	37.93	800,000	26,880,000.00	30,344,000.00	
002358	森源电气	13/09/05	14/09/12	非公开发行	13.30	15.85	1,000,000	13,300,000.00	15,850,000.00	
300315	掌趣科技	13/08/14	14/08/15	非公开发行	33.10	22.30	610,000	20,191,000.00	13,603,000.00	
300315	掌趣科技	13/09/23	14/08/15	非公开发行 转增	-	22.30	488,000	-	10,882,400.00	
300006	莱美药业	13/10/17	14/10/20	非公开发行	25.10	25.95	400,000	10,040,000.00	10,380,000.00	

注：基金可作为特定投资者，认购由中国证监会《上市公司证券发行管理办法》规范的非公开发行股票，所认购的股票自发行结束之日起12个月内不得转让。

7.4.9.2 期末持有的暂时停牌等流通受限股票

金额单位：人民币元

股票代码	股票名称	停牌日期	停牌原因	期末估值单价	复牌日期	复牌开盘价	数量(股)	期末成本总额	期末估值总额	备注
002022	科华生物	13/12/20	公告重大事项	16.82	14/01/27	18.50	2,158,753	33,760,324.23	36,310,225.46	
600485	中创信测	13/12/17	重大资产重组	20.51	14/01/13	21.50	586,573	11,828,310.32	12,030,612.23	
300071	华谊嘉信	13/11/25	重大资产重组	29.00	未复牌	未复牌	864	24,253.12	25,056.00	

注：本基金截至2013年12月31日止持有以上因公布的重大事项可能产生重大影响而被暂时停牌的股票，该类股票将在所公布事项的重大影响消除后，经交易所批准复牌。

7.4.9.3 期末债券正回购交易中作为抵押的债券

无。

7.4.10 有助于理解和分析会计报表需要说明的其他事项

(1) 公允价值

(a) 不以公允价值计量的金融工具

不以公允价值计量的金融资产和负债主要包括应收款项和其他金融负债，其账面价值与公允价值相差很小。

(b) 以公允价值计量的金融工具

(i) 金融工具公允价值计量的方法

根据在公允价值计量中对计量整体具有重大意义的最低层级的输入值，公允价值层级可分为：

第一层级：相同资产或负债在活跃市场上(未经调整)的报价。

第二层级：直接(比如取自价格)或间接(比如根据价格推算的)可观察到的、除第一层级中的市场报价以外的资产或负债的输入值。

第三层级：以可观察到的市场数据以外的变量为基础确定的资产或负债的输入值(不可观察输入值)。

(ii) 各层级金融工具公允价值

于 2013 年 12 月 31 日，本基金持有的以公允价值计量且其变动计入当期损益的金融资产中属于第一层级的余额为 3,438,028,637.67 元，属于第二层级的余额为 228,608,293.69 元，无属于第三层级的余额(2012 年 12 月 31 日：第一层级 1,554,495,948.07 元，第二层级 146,520,361.20 元，无第三层级)。

(iii) 公允价值所属层级间的重大变动

对于证券交易所上市的股票和债券，若出现重大事项停牌、交易不活跃(包括涨跌停时的交易不活跃)、或属于非公开发行等情况，本基金不会于停牌日至交易恢复活跃日期间、交易不活跃期间及限售期间将相关股票和债券的公允价值列入第一层级；并根据估值调整中采用的不可观察输入值对于公允价值的影响程度，确定相关股票和债券公允价值应属第二层级还是第三层级。

(iv) 第三层级公允价值余额和本期变动金额

无。

(2) 除公允价值外，截至资产负债表日本基金无需要说明的其他重要事项。

§ 8 投资组合报告

8.1 期末基金资产组合情况

金额单位：人民币元

序号	项目	金额	占基金总资产的比例 (%)
1	权益投资	3,473,678,606.56	84.67
	其中：股票	3,473,678,606.56	84.67
2	固定收益投资	192,958,324.80	4.70
	其中：债券	192,958,324.80	4.70
	资产支持证券	-	-

3	贵金属投资		
4	金融衍生品投资		-
5	买入返售金融资产	110,000,000.00	2.68
	其中：买断式回购的买入返售金融资产		-
6	银行存款和结算备付金合计	182,777,119.79	4.46
7	其他各项资产	143,149,873.05	3.49
8	合计	4,102,563,924.20	100.00

注：截至 2013 年 12 月 31 日，上投摩根行业轮动股票型证券投资基金资产净值为 4,051,753,422.03 元，基金份额净值为 1.266 元，累计基金份额净值为 1.266 元。

8.2 期末按行业分类的股票投资组合

代码	行业类别	公允价值（元）	占基金资产净值比例（%）
A	农、林、牧、渔业	-	-
B	采矿业	143,487,465.82	3.54
C	制造业	2,452,621,278.09	60.53
D	电力、热力、燃气及水生产和供应业	10,007,153.16	0.25
E	建筑业	23,097,182.08	0.57
F	批发和零售业	102,735,652.66	2.54
G	交通运输、仓储和邮政业	-	-
H	住宿和餐饮业	-	-
I	信息传输、软件和信息技术服务业	317,407,819.46	7.83
J	金融业	167,578,540.36	4.14
K	房地产业	16,673,015.34	0.41
L	租赁和商务服务业	105,436,613.10	2.60
M	科学研究和技术服务业	15,038,693.06	0.37
N	水利、环境和公共设施管理业	91,536,878.96	2.26

O	居民服务、修理和其他服务业	-	-
P	教育	-	-
Q	卫生和社会工作	19,998,209.97	0.49
R	文化、体育和娱乐业	8,060,104.50	0.20
S	综合	-	-
	合计	3,473,678,606.56	85.73

8.3 期末按公允价值占基金资产净值比例大小排序的前十名股票投资明细

金额单位：人民币元

序号	股票代码	股票名称	数量（股）	公允价值	占基金资产净值比例（%）
1	002353	杰瑞股份	2,624,284	208,289,421.08	5.14
2	002191	劲嘉股份	12,932,592	178,728,421.44	4.41
3	000661	长春高新	1,423,114	154,692,491.80	3.82
4	600406	国电南瑞	9,872,351	146,801,859.37	3.62
5	002648	卫星石化	4,560,093	132,151,495.14	3.26
6	601808	中海油服	5,337,750	119,138,580.00	2.94
7	300014	亿纬锂能	2,825,613	98,896,455.00	2.44
8	300058	蓝色光标	1,860,772	96,387,989.60	2.38
9	002038	双鹭药业	1,891,654	95,623,109.70	2.36
10	002241	歌尔声学	2,511,000	88,085,880.00	2.17

注：投资者欲了解本报告期末基金投资的所有股票明细，应阅读登载于<http://www.cifm.com>网站的年度报告正文。

8.4 报告期内股票投资组合的重大变动

8.4.1 累计买入金额超出期初基金资产净值 2%或前 20 名的股票明细

金额单位：人民币元

序号	股票代码	股票名称	本期累计买入金额	占期初基金资产净值比例（%）
1	002241	歌尔声学	234,003,772.15	12.30
2	002038	双鹭药业	222,837,308.97	11.71
3	002353	杰瑞股份	219,174,191.47	11.52

4	600406	国电南瑞	203,675,234.49	10.70
5	000661	长春高新	190,658,041.29	10.02
6	600887	伊利股份	166,839,620.08	8.77
7	601318	中国平安	165,830,530.67	8.72
8	002191	劲嘉股份	163,562,834.66	8.60
9	300058	蓝色光标	148,950,075.07	7.83
10	300014	亿纬锂能	145,605,622.20	7.65
11	002415	海康威视	142,593,557.81	7.49
12	000800	一汽轿车	140,794,594.83	7.40
13	600518	康美药业	140,594,257.07	7.39
14	000001	平安银行	140,229,839.02	7.37
15	600104	上汽集团	138,799,943.58	7.30
16	002648	卫星石化	134,506,184.41	7.07
17	002570	贝因美	127,089,821.35	6.68
18	300228	富瑞特装	123,395,536.00	6.49
19	300115	长盈精密	120,683,280.04	6.34
20	601808	中海油服	118,570,627.63	6.23
21	600079	人福医药	118,132,004.05	6.21
22	600527	江南高纤	118,124,594.44	6.21
23	600030	中信证券	105,133,006.19	5.53
24	600028	中国石化	102,811,014.19	5.40
25	300027	华谊兄弟	102,207,342.63	5.37
26	002565	上海绿新	102,058,565.58	5.36
27	300157	恒泰艾普	101,904,822.10	5.36
28	601166	兴业银行	99,454,081.26	5.23
29	300315	掌趣科技	97,912,431.99	5.15
30	000651	格力电器	97,167,479.34	5.11
31	600089	特变电工	92,719,753.75	4.87
32	601117	中国化学	91,555,447.51	4.81
33	601668	中国建筑	90,486,370.08	4.76
34	600276	恒瑞医药	87,904,395.32	4.62
35	000895	双汇发展	83,976,702.65	4.41
36	300133	华策影视	82,909,818.83	4.36
37	300070	碧水源	82,452,426.52	4.33
38	002007	华兰生物	82,058,449.21	4.31
39	000028	国药一致	81,780,389.15	4.30
40	600837	海通证券	81,636,631.10	4.29
41	300255	常山药业	81,294,272.71	4.27
42	000063	中兴通讯	80,132,708.70	4.21
43	000024	招商地产	75,077,501.32	3.95
44	002400	省广股份	74,885,089.26	3.94

45	600196	复星医药	73,377,698.67	3.86
46	300263	隆华节能	71,323,842.12	3.75
47	002385	大北农	70,514,130.66	3.71
48	600256	广汇能源	69,410,250.09	3.65
49	600050	中国联通	69,373,425.07	3.65
50	002236	大华股份	68,943,210.33	3.62
51	300015	爱尔眼科	68,003,231.91	3.57
52	002450	康得新	67,603,798.37	3.55
53	601028	玉龙股份	66,869,958.13	3.51
54	600329	中新药业	66,252,537.64	3.48
55	000888	峨眉山 A	66,066,094.57	3.47
56	300105	龙源技术	63,744,624.67	3.35
57	601601	中国太保	63,403,450.91	3.33
58	600048	保利地产	62,786,022.08	3.30
59	300020	银江股份	61,891,388.37	3.25
60	002390	信邦制药	61,730,033.31	3.24
61	600637	百视通	61,718,609.39	3.24
62	300136	信维通信	59,741,825.44	3.14
63	002055	得润电子	59,716,440.25	3.14
64	000925	众合机电	59,190,059.13	3.11
65	600594	益佰制药	58,132,098.30	3.06
66	000915	山大华特	57,362,227.57	3.01
67	002106	莱宝高科	56,972,484.20	2.99
68	002022	科华生物	56,192,711.85	2.95
69	000848	承德露露	55,956,263.86	2.94
70	002444	巨星科技	53,550,459.96	2.81
71	600718	东软集团	53,239,327.45	2.80
72	600383	金地集团	53,229,567.37	2.80
73	002293	罗莱家纺	53,206,270.34	2.80
74	002148	北纬通信	52,150,381.36	2.74
75	000049	德赛电池	51,998,918.14	2.73
76	000729	燕京啤酒	51,318,952.41	2.70
77	600570	恒生电子	51,263,280.30	2.69
78	002497	雅化集团	50,802,859.21	2.67
79	601333	广深铁路	50,506,786.27	2.65
80	300164	通源石油	49,329,881.43	2.59
81	000423	东阿阿胶	48,874,941.87	2.57
82	002152	广电运通	48,398,822.00	2.54
83	600690	青岛海尔	48,271,169.95	2.54
84	601607	上海医药	47,911,914.00	2.52
85	300026	红日药业	47,532,544.42	2.50

86	000938	紫光股份	47,477,882.81	2.50
87	300113	顺网科技	47,469,864.60	2.49
88	300003	乐普医疗	47,203,874.87	2.48
89	600337	美克股份	47,144,673.29	2.48
90	000540	中天城投	47,083,756.19	2.47
91	600535	天士力	46,957,334.68	2.47
92	002509	天广消防	46,883,629.92	2.46
93	000671	阳光城	46,509,053.35	2.44
94	600500	中化国际	46,426,194.40	2.44
95	002653	海思科	45,929,284.89	2.41
96	600571	信雅达	45,855,022.35	2.41
97	300284	苏文科	45,777,087.40	2.41
98	600511	国药股份	44,843,950.31	2.36
99	600138	中青旅	43,888,300.86	2.31
100	300002	神州泰岳	43,783,642.05	2.30
101	000977	浪潮信息	43,764,847.19	2.30
102	300037	新宙邦	43,728,841.81	2.30
103	600332	白云山	43,357,844.98	2.28
104	002635	安洁科技	42,487,088.16	2.23
105	000963	华东医药	42,160,488.18	2.22
106	002202	金风科技	42,035,546.79	2.21
107	002364	中恒电气	41,986,729.75	2.21
108	600418	江淮汽车	41,839,701.90	2.20
109	002140	东华科技	41,740,384.85	2.19
110	600867	通化东宝	41,027,545.76	2.16
111	002153	石基信息	40,978,712.73	2.15
112	002620	瑞和股份	40,884,035.22	2.15
113	600153	建发股份	40,277,444.01	2.12
114	300291	华录百纳	39,930,934.06	2.10
115	600519	贵州茅台	39,824,606.82	2.09
116	600763	通策医疗	39,471,421.57	2.07
117	000530	大冷股份	39,384,917.76	2.07
118	600809	山西汾酒	39,336,896.71	2.07
119	600741	华域汽车	39,029,192.49	2.05
120	002005	德豪润达	38,952,104.32	2.05
121	002610	爱康科技	38,371,934.39	2.02
122	601328	交通银行	38,212,450.05	2.01

注：“买入金额”（或“买入股票成本”）、“卖出金额”（或“卖出股票收入”）均按买卖成交金额（成交单价乘以成交数量）填列，不考虑相关交易费用。

8.4.2 累计卖出金额超出期初基金资产净值 2%或前 20 名的股票明细

金额单位：人民币元

序号	股票代码	股票名称	本期累计卖出金额	占期初基金资产净值比例 (%)
1	600518	康美药业	213,291,735.31	11.21
2	002038	双鹭药业	196,002,340.00	10.30
3	600406	国电南瑞	184,325,262.28	9.69
4	002570	贝因美	175,919,189.31	9.25
5	300027	华谊兄弟	174,468,566.34	9.17
6	002241	歌尔声学	162,179,631.06	8.52
7	600887	伊利股份	160,153,368.22	8.42
8	601166	兴业银行	158,739,369.96	8.34
9	002565	上海绿新	121,840,698.16	6.40
10	300157	恒泰艾普	121,761,810.34	6.40
11	000800	一汽轿车	120,995,027.76	6.36
12	300088	长信科技	120,545,901.77	6.34
13	600030	中信证券	119,192,170.35	6.26
14	600028	中国石化	117,614,740.90	6.18
15	601668	中国建筑	117,496,670.36	6.18
16	600527	江南高纤	113,911,891.44	5.99
17	002415	海康威视	113,766,225.43	5.98
18	300133	华策影视	113,059,874.47	5.94
19	000651	格力电器	105,648,678.62	5.55
20	600511	国药股份	103,555,355.09	5.44
21	601601	中国太保	103,170,192.84	5.42
22	300315	掌趣科技	98,397,986.50	5.17
23	002236	大华股份	97,823,473.39	5.14
24	300070	碧水源	96,195,437.90	5.06
25	600079	人福医药	95,285,129.00	5.01
26	002007	华兰生物	95,281,237.71	5.01
27	600089	特变电工	92,946,964.32	4.89
28	601633	长城汽车	91,467,356.92	4.81
29	000063	中兴通讯	90,967,777.01	4.78
30	300014	亿纬锂能	89,026,520.33	4.68
31	600000	浦发银行	87,735,560.61	4.61
32	601318	中国平安	86,940,714.26	4.57
33	000001	平安银行	85,923,109.49	4.52
34	600383	金地集团	85,140,968.49	4.47
35	002400	省广股份	84,463,386.84	4.44

36	300115	长盈精密	83,444,582.31	4.39
37	300105	龙源技术	81,355,713.41	4.28
38	000024	招商地产	80,036,185.79	4.21
39	000661	长春高新	78,893,698.57	4.15
40	600837	海通证券	78,159,692.99	4.11
41	601117	中国化学	77,496,669.18	4.07
42	300015	爱尔眼科	77,178,843.31	4.06
43	002450	康得新	77,173,463.06	4.06
44	300255	常山药业	77,169,628.26	4.06
45	600196	复星医药	73,279,086.60	3.85
46	002385	大北农	72,000,486.59	3.78
47	600329	中新药业	70,185,017.36	3.69
48	000915	山大华特	68,632,279.35	3.61
49	300228	富瑞特装	68,548,097.37	3.60
50	600050	中国联通	68,259,006.71	3.59
51	600637	百视通	68,110,432.53	3.58
52	002497	雅化集团	67,329,555.81	3.54
53	600256	广汇能源	67,183,356.59	3.53
54	002635	安洁科技	66,652,281.35	3.50
55	600104	上汽集团	64,241,774.65	3.38
56	600809	山西汾酒	64,135,090.86	3.37
57	600570	恒生电子	63,738,672.73	3.35
58	000568	泸州老窖	63,496,746.26	3.34
59	000028	国药一致	63,484,236.28	3.34
60	000848	承德露露	63,097,547.87	3.32
61	600418	江淮汽车	62,794,950.05	3.30
62	000049	德赛电池	62,737,094.18	3.30
63	300058	蓝色光标	60,174,836.77	3.16
64	000002	万科 A	59,696,033.79	3.14
65	002055	得润电子	59,223,560.75	3.11
66	600718	东软集团	58,817,495.54	3.09
67	600597	光明乳业	58,723,204.86	3.09
68	600519	贵州茅台	57,523,453.86	3.02
69	000671	阳光城	57,229,987.29	3.01
70	600594	益佰制药	57,103,024.51	3.00
71	002620	瑞和股份	56,768,073.02	2.98
72	600048	保利地产	56,292,681.86	2.96
73	601328	交通银行	54,531,664.57	2.87
74	000540	中天城投	54,333,259.99	2.86
75	300164	通源石油	52,892,270.85	2.78
76	002509	天广消防	51,863,508.93	2.73

77	600720	祁连山	51,357,343.68	2.70
78	002148	北纬通信	51,195,467.91	2.69
79	300284	苏交科	49,405,352.34	2.60
80	002653	海思科	49,109,738.56	2.58
81	601998	中信银行	48,646,743.49	2.56
82	600690	青岛海尔	48,421,053.94	2.54
83	600276	恒瑞医药	47,760,630.21	2.51
84	000938	紫光股份	47,673,918.72	2.51
85	300263	隆华节能	47,627,322.47	2.50
86	601333	广深铁路	47,188,998.44	2.48
87	002106	莱宝高科	46,761,705.69	2.46
88	300002	神州泰岳	46,380,233.60	2.44
89	601299	中国北车	46,217,783.20	2.43
90	000423	东阿阿胶	45,547,200.11	2.39
91	300291	华录百纳	44,300,199.77	2.33
92	002364	中恒电气	43,876,413.35	2.31
93	600138	中青旅	43,664,731.51	2.29
94	600795	国电电力	42,986,269.11	2.26
95	600011	华能国际	42,699,696.12	2.24
96	600867	通化东宝	42,477,125.56	2.23
97	600153	建发股份	41,848,024.95	2.20
98	000650	仁和药业	41,759,313.73	2.19
99	600500	中化国际	41,748,143.11	2.19
100	300090	盛运股份	41,235,521.91	2.17
101	600675	中华企业	40,727,964.81	2.14
102	000963	华东医药	40,676,766.38	2.14
103	000977	浪潮信息	40,296,540.17	2.12
104	600583	海油工程	39,583,054.31	2.08
105	300136	信维通信	39,580,232.17	2.08
106	000530	大冷股份	39,479,902.04	2.07
107	002140	东华科技	39,467,889.33	2.07
108	600886	国投电力	39,164,460.96	2.06
109	300037	新宙邦	39,139,533.81	2.06
110	600216	浙江医药	38,533,388.31	2.03
111	601028	玉龙股份	38,475,179.91	2.02
112	300113	顺网科技	38,332,618.49	2.01
113	002309	中利科技	38,123,189.33	2.00

注：“买入金额”（或“买入股票成本”）、“卖出金额”（或“卖出股票收入”）均按买卖成交金额（成交单价乘以成交数量）填列，不考虑相关交易费用。

8.4.3 买入股票的成本总额及卖出股票的收入总额

单位：人民币元

买入股票的成本（成交）总额	15,712,172,706.62
卖出股票的收入（成交）总额	14,936,075,918.31

注：“买入金额”（或“买入股票成本”）、“卖出金额”（或“卖出股票收入”）均按买卖成交金额（成交单价乘以成交数量）填列，不考虑相关交易费用。

8.5 期末按债券品种分类的债券投资组合

金额单位：人民币元

序号	债券品种	公允价值	占基金资产净值比例（%）
1	国家债券	59,810,000.00	1.48
2	央行票据	-	-
3	金融债券	99,183,000.00	2.45
	其中：政策性金融债	99,183,000.00	2.45
4	企业债券	-	-
5	企业短期融资券	-	-
6	中期票据	-	-
7	可转债	33,965,324.80	0.84
8	其他	-	-
9	合计	192,958,324.80	4.76

8.6 期末按公允价值占基金资产净值比例大小排名的前五名债券投资明细

金额单位：人民币元

序号	债券代码	债券名称	数量（张）	公允价值	占基金资产净值比例（%）
1	019307	13 国债 07	400,000	39,804,000.00	0.98
2	110015	石化转债	356,180	33,965,324.80	0.84
3	019302	13 国债 02	200,000	20,006,000.00	0.49
4	130218	13 国开 18	200,000	19,874,000.00	0.49
5	130227	13 国开 27	200,000	19,836,000.00	0.49

8.7 期末按公允价值占基金资产净值比例大小排名的前十名资产支持证券投资明细

本基金本报告期末未持有资产支持证券。

8.8 报告期末按公允价值占基金资产净值比例大小排序的前五名贵金属投资明细

本基金本报告期末未持有贵金属。

8.9 期末按公允价值占基金资产净值比例大小排名的前五名权证投资明细

本基金本报告期末未持有权证。

8.10 报告期末本基金投资的股指期货交易情况说明

本基金本报告期末未持有股指期货。

8.11 报告期末本基金投资的国债期货交易情况说明

本基金本报告期末未持有国债期货。

8.12 投资组合报告附注

8.12.1 本基金投资的长春高新技术产业(集团)股份有限公司（下称：长春高新，股票代码：000661）于2013年9月24日收到深圳证券交易所《关于对长春高新技术产业(集团)股份有限公司及相关当事人给予处分的决定》（下称：《决定》），《决定》指出：1、长春高新间接控股股东长春高新技术产业开发区管委会向长春高新借款550万元，构成非经营性资金占用，且长春高新对此未予披露。2、长春高新间接控股股东长春高新技术产业发展总公司的关联人及其子公司长期非经营性占用长春高新资金2974.62万元。上述款项均已收回。鉴于上述违规事实，依据有关规定，决定对长春高新及其董事、独立董事、时任董事、监事、财务总监予以通报批评的处分，并记入上市公司诚信档案，并抄报有关部门。

对上述股票投资决策程序的说明：本基金管理人在投资长春高新前严格执行了对上市公司的调研、内部研究推荐、投资计划审批等相关投资决策流程。上述股票根据股票池审批流程进入本基金备选库，由研究员跟踪并分析。上述事件发生后，本基金管理人对上市公司进行了进一步了解和他分析，认为上述事项对上市公司财务状况、经营成果和现金流量未产生重大的实质性影响，因此，没有改变本基金管理人对上述上市公司的投资判断。

除上述股票外，本基金投资的其余前九名证券的发行主体本期未出现被监管部门立案调查，或在报告编制日前一年内受到公开谴责、处罚的情形。

8.12.2 报告期内本基金投资的前十名股票没有超出基金合同规定的备选股票库。

8.12.3 期末其他各项资产构成

序号	名称	金额（元）
1	存出保证金	919,870.98
2	应收证券清算款	46,468,730.37
3	应收股利	-
4	应收利息	3,038,291.08
5	应收申购款	92,722,980.62
6	其他应收款	-
7	待摊费用	-
8	其他	-
9	合计	143,149,873.05

8.12.4 期末持有的处于转股期的可转换债券明细

序号	债券代码	债券名称	公允价值(元)	占基金资产净值比例(%)
1	110015	石化转债	33,965,324.80	0.84

8.12.5 期末前十名股票中存在流通受限情况的说明

本基金本报告期末前十名股票中不存在流通受限情况。

8.12.6 投资组合报告附注的其他文字描述部分

因四舍五入原因，投资组合报告中分项之和与合计可能存在尾差。

§ 9 基金份额持有人信息

9.1 期末基金份额持有人户数及持有人结构

份额单位：份

持有人户数 (户)	户均持有的基金 份额	持有人结构			
		机构投资者		个人投资者	
		持有份额	占总份额 比例	持有份额	占总份额比 例

33,985	94,205.00	1,789,907,477.57	55.91%	1,411,649,387.55	44.09%
--------	-----------	------------------	--------	------------------	--------

9.2 期末基金管理人的从业人员持有本开放式基金的情况

项目	持有份额总数（份）	占基金总份额比例
基金管理公司所有从业人员持有本基金	952,862.27	0.0298%

注：期末本公司高级管理人员、基金投资和研究部门负责人持有该只基金份额总量的数量区间为 10 万份至 50 万份（含），该只基金的基金经理持有该只基金份额总量的数量区间为 0。

§ 10 开放式基金份额变动

单位：份

基金合同生效日(2010年1月28日)基金份额总额	3,617,419,271.58
本报告期期初基金份额总额	2,182,221,097.63
本报告期基金总申购份额	3,010,246,349.82
减：本报告期基金总赎回份额	1,990,910,582.33
本报告期基金拆分变动份额	
本报告期期末基金份额总额	3,201,556,865.12

§ 11 重大事件揭示

11.1 基金份额持有人大会决议

报告期内无基金份额持有人大会决议。

11.2 基金管理人、基金托管人的专门基金托管部门的重大人事变动

基金管理人：

2013年2月8日基金管理人发布《上投摩根基金管理有限公司关于高级管理人员变更的公告》，经上投摩根基金管理有限公司董事会审议通过，决定聘任陈星德先生为公司副总经理且陈星德先生不再担任公司督察长一职、聘任刘万方先生为公司督察长。

2013年4月19日基金管理人发布《上投摩根基金管理有限公司关于高级管理人员变更的公告》，经上投摩根基金管理有限公司董事会审议通过，决定聘任张军先生为公司副总经理。

基金托管人：

无。

11.3 涉及基金管理人、基金财产、基金托管业务的诉讼

报告期内无涉及基金管理人、基金财产、基金托管业务的诉讼。

11.4 基金投资策略的改变

报告期内无基金投资策略的改变。

11.5 为基金进行审计的会计师事务所情况

本报告期内，本基金未发生改聘为其审计的会计师事务所情况。报告年度应支付给聘任普华永道中天会计师事务所有限公司的报酬为 100,000 元，目前该审计机构已提供审计服务的连续年限为 4 年。

11.6 管理人、托管人及其高级管理人员受稽查或处罚等情况

报告期内，管理人、托管人未受稽查或处罚，亦未发现管理人、托管人的高级管理人员受稽查或处罚。

11.7 基金租用证券公司交易单元的有关情况

11.7.1 基金租用证券公司交易单元进行股票投资及佣金支付情况

金额单位：人民币元

券商名称	交易单元数量	股票交易		应支付该券商的佣金		备注
		成交金额	占当期股票成交总额的比例	佣金	占当期佣金总量的比例	
国金证券	1	7,778,116,931.88	25.44%	7,081,179.43	25.87%	-
东方证券	1	6,213,790,780.52	20.32%	5,498,594.18	20.09%	-
中金公司	1	5,269,557,026.96	17.23%	4,663,043.24	17.03%	-
华创证券	1	3,703,851,939.88	12.11%	3,277,546.70	11.97%	-
兴业证券	1	2,961,451,358.42	9.68%	2,620,597.67	9.57%	-
安信证券	1	2,806,050,920.00	9.18%	2,554,621.11	9.33%	-

华泰证券	1	1,845,018,667.27	6.03%	1,679,701.71	6.14%	-
------	---	------------------	-------	--------------	-------	---

注：1. 上述佣金按市场佣金率计算，以扣除由中国证券登记结算有限责任公司收取的证管费、经手费和适用期间内由券商承担的证券结算风险基金后的净额列示。

2. 交易单元的选择标准：

- 1) 资本金雄厚,信誉良好。
- 2) 财务状况良好,经营行为规范。
- 3) 内部管理规范、严格,具备健全的内控制度。
- 4) 具备基金运作所需的高效、安全的通讯条件,交易设施符合代理本基金进行证券交易的需要,并能为本基金提供全面的信息服务。
- 5) 研究实力较强,有固定的研究机构和专门研究人员,能及时、定期、全面地为本基金提供宏观经济、行业情况、市场走向、个股分析的研究报告及周到的信息服务。

3. 交易单元的选择程序：

- 1) 本基金管理人定期召开会议，组织相关部门依据交易单元的选择标准对交易单元候选券商进行评估，确定选用交易单元的券商。
 - 2) 本基金管理人与券商签订交易单元租用协议，并通知基金托管人。
4. 2013 年度本基金新增东方证券席位，无注销席位。

11.7.2 基金租用证券公司交易单元进行其他证券投资的情况

金额单位：人民币元

券商名称	债券交易		回购交易		权证交易	
	成交金额	占当期 债券成 交总额 的比例	成交金额	占当期 回购成 交总额 的比例	成交金额	占当期 权证成 交总额 的比例
国金证券	205,884,017.60	72.65%	894,400,000.00	47.64%	-	-
东方证券	136,189.08	0.05%	-	-	-	-
中金公司	-	-	-	-	-	-
华创证券	-	-	-	-	-	-
兴业证券	-	-	-	-	-	-
安信证券	27,413,475.10	9.67%	60,000,000.00	3.20%	-	-
华泰证券	49,966,314.00	17.63%	923,000,000.00	49.16%	-	-

上投摩根基金管理有限公司

二〇一四年三月二十八日