

证券代码：300237

证券简称：美晨科技

上市地点：深圳证券交易所

MEICHEN

山东美晨科技股份有限公司

发行股份及支付现金购买资产并募集配套资金

报告书（草案）

交易对方	住所（注册）地址	通讯地址
郭柏峰	杭州市西湖区沁雅花园23幢204室	
潘胜阳	杭州市萧山区宁围镇宁安村4组8户	
孙宇辉	北京市西城区成方街1号	
肖 菡	杭州市下城区西子花园柳莺苑9A	
宁波华夏嘉源管理咨询有限公司	宁波市大榭开发区祥龙商住2#楼601室-5	
颐高集团有限公司	杭州市西湖区黄姑山路29号颐高创业园	
浙江华峰科技有限公司	杭州市教工路88号	
配套融资特定投资者	待定	待定

独立财务顾问



签署日期：二〇一四年五月

公司声明

本公司及董事会全体成员承诺并保证本报告书内容真实、准确、完整，不存在虚假记载、误导性陈述或重大遗漏，并对本报告书内容的真实性、准确性和完整性承担个别和连带法律责任。

本公司负责人和主管会计工作的负责人、会计机构负责人保证本报告书及其摘要中的财务会计资料真实、完整。

本次发行股份及支付现金购买资产的交易对方已出具承诺，保证其为本次交易所提供的有关信息真实、准确和完整，不存在虚假记载、误导性陈述或者重大遗漏，并对所提供信息的真实性、准确性和完整性承担个别和连带的法律责任。同时交易对方承诺不存在泄漏本次交易内幕信息以及利用本次交易信息进行内幕交易的情形。

审批机关对于本次交易相关事项所做的任何决定或意见，均不表明其对公司股票的价值或投资者的收益作出实质性判断或保证。

本次交易完成后，本公司经营与收益的变化，由本公司自行负责；因交易引致的投资风险，由投资者自行负责。

投资者若对本报告书存在任何疑问，应咨询自己的股票经纪人、律师、专业会计师或其他专业顾问。

重大事项提示

本部分所使用的词语或简称与本报告书“释义”中所定义的词语或简称具有相同含义。

一、本次交易方案概述

本次交易包括两部分：发行股份及支付现金购买资产和发行股份募集配套资金。

本次交易美晨科技拟以发行股份和支付现金相结合的方式购买郭柏峰、潘胜阳、孙宇辉、肖菡、华夏嘉源、颐高集团、华峰科技合计持有的赛石集团100%股权，并募集配套资金。本次交易拟募集的配套资金金额不超过本次交易总金额（发行股份及支付现金购买资产的交易价格与本次拟募集的配套资金上限之和）的25%，即不超过20,000万元。配套资金扣除本次交易中介机构费用后，将用于支付本次交易的现金对价。

美晨科技本次发行股份及支付现金购买资产不以募集配套资金的成功实施为前提，募集配套资金成功与否并不影响发行股份及支付现金购买资产的实施。如果募集配套资金出现未能成功实施或融资金额低于预期的情形，支付本次交易现金对价的不足部分公司将自筹解决。

二、标的资产的定价

本次交易的标的资产为郭柏峰、潘胜阳、孙宇辉、肖菡、华夏嘉源、颐高集团和华峰科技合计持有的赛石集团100%的股权。

根据中铭评估出具的《评估报告》（中铭评报字[2014]第0007号），本次评估以2014年2月28日为评估基准日，对标的公司股东全部权益价值分别采用收

益法和资产基础法进行了评估，并最终采用收益法的评估结果。

截至评估基准日，标的公司股东全部权益收益法下的评估价值为60,100.00万元，增值率为377.96%。

本公司与郭柏峰、潘胜阳、孙宇辉、肖菡、华夏嘉源、颐高集团和华峰科技签署的《发行股份及支付现金购买资产协议》约定：根据《评估报告》（中铭评报字[2014]第0007号）的评估结果，标的公司股东全部权益于评估基准日的评估价值为60,100.00万元，则标的资产的评估价值为60,100.00万元，以此为基础，各方经协商一致同意标的资产交易价格确定为60,000万元。

三、发行股份及支付现金购买资产方案

（一）交易对价支付方式

本次交易标的资产赛石集团100%股权的交易价格为60,000万元，其中美晨科技拟以发行股份方式支付35,000万元，占比58.33%；以现金方式支付25,000万元，占比41.67%。交易对价的具体支付情况如下表所示：

交易对方	拟出让的赛石集团 股权比例（%）	交易金额 （万元）	股份支付 （万元）	现金支付 （万元）
郭柏峰	67.84	40,704.90	26,815.12	13,889.78
潘胜阳	7.54	4,522.77	1,918.53	2,604.23
孙宇辉	6.56	3,936.54	1,669.86	2,266.68
肖菡	3.53	2,120.05	899.31	1,220.73
华夏嘉源	6.28	3,768.97	1,598.78	2,170.19
颐高集团	4.71	2,826.73	1,199.08	1,627.65
华峰科技	3.53	2,120.05	899.31	1,220.73
合计	100.00	60,000.00	35,000.00	25,000.00

（二）发行股份购买资产的发行价格

本次发行股份购买资产的定价基准日为本公司第二届董事会第十四次会议决议公告日。本次发行股份购买资产的发行价格为定价基准日前20个交易日公司股票交易均价。定价基准日前20个交易日公司股票交易均价=定价基准日前20个交易日公司股票交易总额/定价基准日前20个交易日公司股票交易总量，即34.67元/股。

上市公司在本次发行的定价基准日至发行日期间如有派息、送股、资本公积金转增股本等除权、除息事项，则按深圳证券交易所的相关规则对本次发行股份购买资产的发行价格相应调整。

（三）发行股份购买资产的发行数量

本次交易标的资产的交易价格为60,000万元，美晨科技拟通过发行股份的方式支付交易对价35,000万元，以34.67元/股发行价格计算，美晨科技拟发行股份购买资产的股份发行数量为10,095,183股，具体情况如下：

序号	交易对方	拟向其发行股份数量（股）
1	郭柏峰	7,734,387
2	潘胜阳	553,370
3	孙宇辉	481,644
4	肖 菡	259,392
5	华夏嘉源	461,142
6	颐高集团	345,856
7	华峰科技	259,392
合 计		10,095,183

如果定价基准日至股份发行日期间，发行价格因上市公司股票出现派息、送股、资本公积金转增股本等除权、除息事项发生调整时，则发行数量亦相应调整。

（四）发行股份购买资产的股份锁定期

根据《发行股份及支付现金购买资产协议》，本次交易中交易对方的股份锁定期安排情况如下所示：

1、交易对方之郭柏峰承诺通过本次交易取得的上市公司发行股份的锁定期安排如下：

（1）郭柏峰本次交易取得的上市公司股份7,734,387股，在本次股份发行结束之日起36个月内不进行转让。

（2）赛石集团2014 年度、2015 年度和2016 年度经具有证券期货相关业务资格的会计师事务所审计并出具无保留意见的审计报告、盈利预测专项审核报告，以及2016 年度结束后的减值测试报告，若郭柏峰对上市公司负有股份补偿义务，则郭柏峰实际可解锁股份数应扣减应补偿股份数量。

2、交易对方之孙宇辉、华夏嘉源和颐高集团承诺通过本次交易取得的上市公司发行股份的锁定期安排如下：

（1）孙宇辉、华夏嘉源和颐高集团本次交易取得的上市公司股份分别为481,644股、461,142股和345,856股，在本次股份发行结束之日起36个月内不进行转让。

（2）赛石集团2014年度、2015年度和2016年度经具有证券期货相关业务资格的会计师事务所审计并出具无保留意见的审计报告、盈利预测专项审核报告，以及2016年度结束后的减值测试报告，若孙宇辉、华夏嘉源和颐高集团对上市公司负有股份补偿义务，则孙宇辉、华夏嘉源和颐高集团实际可解锁股份数应扣减应补偿股份数量。

3、交易对方之潘胜阳承诺通过本次交易取得的上市公司发行股份的锁定期安排如下：

（1）潘胜阳本次交易取得的上市公司股份553,370股，在本次股份发行结束之日起12个月内不进行转让。

（2）自本次股份发行结束之日起12个月后，潘胜阳本次交易取得的上市公司股份中的25.71%，即142,295股可以解除锁定；自本次股份发行结束之日起24个月后，潘胜阳本次交易取得的上市公司股份中的32.86%，即181,822股可以解除锁定；自本次股份发行结束之日起36个月后，潘胜阳本次交易取得的上市公司股份中的41.43%，即229,253股可以解除锁定。

（3）赛石集团2014年度、2015年度和2016年度经具有证券期货相关业务资格的会计师事务所审计并出具无保留意见的审计报告、盈利预测专项审核报告，以及2016年度结束后的减值测试报告，若潘胜阳对上市公司负有股份补偿义务，则潘胜阳每年实际可解锁股份数应扣减累计应补偿股份数与以前年度已补偿股份数的差额，如当年可解锁股份数少于该差额，则该年实际可解锁股份数为0。

4、交易对方之肖菡承诺通过本次交易取得的上市公司发行股份的锁定期安排如下：

(1) 肖菡本次交易取得的上市公司股份259,392股，在本次股份发行结束之日起12个月内不进行转让。

(2) 自本次股份发行结束之日起12个月后，肖菡本次交易取得的上市公司股份中的24.20%，即62,777股可以解除锁定；自本次股份发行结束之日起24个月后，肖菡本次交易取得的上市公司股份中的30.92%，即80,215股可以解除锁定；自本次股份发行结束之日起36个月后，肖菡本次交易取得的上市公司股份中的44.87%，即116,400股可以解除锁定。

(3) 赛石集团2014年度、2015年度和2016年度经具有证券期货相关业务资格的会计师事务所审计并出具无保留意见的审计报告、盈利预测专项审核报告，以及2016年度结束后的减值测试报告，若肖菡对上市公司负有股份补偿义务，则肖菡每年实际可解锁股份数应扣减累计应补偿股份数与以前年度已补偿股份数的差额，如当年可解锁股份数少于该差额，则该年实际可解锁股份数为0。

5、交易对方之华峰科技承诺通过本次交易取得的上市公司发行股份的锁定期安排如下：

(1) 华峰科技本次交易取得的上市公司股份259,392股，在本次股份发行结束之日起12个月内不进行转让。

(2) 自本次股份发行结束之日起12个月后，华峰科技本次交易取得的上市公司股份中的24.20%，即62,777股可以解除锁定；自本次股份发行结束之日起24个月后，华峰科技本次交易取得的上市公司股份中的30.92%，即80,215股可以解除锁定；自本次股份发行结束之日起36个月后，华峰科技本次交易取得的上市公司股份中的44.87%，即116,400股可以解除锁定。

(3) 赛石集团2014年度、2015年度和2016年度经具有证券期货相关业务资格的会计师事务所审计并出具无保留意见的审计报告、盈利预测专项审核报告，以及2016年度结束后的减值测试报告，若华峰科技对上市公司负有股份补偿义务，则华峰科技每年实际可解锁股份数应扣减累计应补偿股份数与以前年度已补偿股份数的差额，如当年可解锁股份数少于该差额，则该年实际可解

锁股份数为0。

本次交易结束后，交易对方由于美晨科技送红股、转增股本等原因增持的股份，亦应遵守上述约定，但如该等取得的股份锁定期限长于本协议约定的期限，则该部分股份锁定期限按照相应法律法规规定执行。

如美晨科技未能在2014年内取得中国证监会对本次交易的核准，则限售期的起算时间相应顺延。

（五）业绩承诺及补偿措施

1、利润补偿期限及业绩承诺

根据《发行股份及支付现金购买资产协议》和《盈利预测补偿协议》，本次交易盈利预测补偿期限为2014年、2015年和2016年。交易对方承诺利润补偿期间（即2014年、2015年和2016年）赛石集团实现的净利润（以赛石集团合并报表归属于母公司所有者的净利润数为基准，按扣除非经常性损益前后孰低原则确定）分别不低于9,000万元、11,500万元和14,500万元。如当年实现净利润数超过承诺净利润数的20%，则超过部分对核心管理人员进行业绩奖励，具体奖励金额另行商定。

如本次交易未能在2014年获得中国证监会核准或其他重大事项导致本次交易拖延的，则上述利润补偿期间相应顺延。延长期间的承诺利润另行协商确定。

2、补偿措施

美晨科技在每个利润补偿年度结束时聘请具有证券期货相关业务资格的会计师事务所对赛石集团的实际盈利情况出具盈利预测专项审核报告。在赛石集团2014年、2015年和2016年每一年度盈利预测专项审核报告出具后，若实际实现的净利润低于承诺的净利润，则交易对方应优先以股份补偿，不足部分以现金补偿的方式，对美晨科技进行补偿。具体补偿方式如下：

（1）应补偿金额

当年应补偿金额=（截至当年年末累积承诺净利润数－截至当年年末累积净利润实现数）÷补偿期限内各年承诺净利润数总和×标的股权交易价格－已补

偿金额

以上公式运用中应遵循：①前述净利润数均应当以标的公司归属于母公司所有者的扣除非经常性损益前后较低者的净利润数确定；②补偿金额不超过标的的股权交易价格。在逐年补偿的情况下，在各年计算的补偿金额小于0时，按0取值，即已经补偿的金额不回冲。

（2）补偿方式

交易对方合计需要补偿的股份数量计算如下：

当年应补偿股份数量=当年应补偿金额÷本次发行股份购买资产的发行价格

美晨科技将以1元的价格回购交易对方持有的应予补偿的美晨科技的股份，并依法予以注销。交易对方单个主体需补偿的股份数量计算如下：

交易对方单个主体需补偿的股份数量=该主体本次转让股权数占本次交易转让总股权数的比例×需补偿股份数

以上公式运用中应遵循：①如美晨科技在利润补偿期间实施送股、公积金转增股本的，上述公式的应补偿股份数量应调整为：按照上述确定的公式计算的应补偿股份数量×（1+转增或送股比例）；②交易对方所需补偿的股份于交割日至补偿股份时期间已获得的对应现金股利部分一并补偿给美晨科技；③依据上述公式计算的当年应补偿股份数量应精确至个位数，如果计算结果存在小数的，应当舍去小数取整数，对不足1股的剩余对价由交易对方以现金支付。

如按以上方式计算的当年应补偿股份数量大于交易对方单个主体届时持有的股份数量时，差额部分由该交易对方以现金补偿。

如果交易对方违反《发行股份及支付现金购买资产协议》约定的锁定期安排，或者由于其持有的美晨科技股份被冻结、强制执行或因其他原因被限制转让或不能转让，或者对美晨科技股份进行转让从而导致其所持有的股份不足以完全履行约定的补偿义务的，则在前述任何情况下，交易对方应就股份不足补偿的部分，以现金方式进行足额补偿。

3、减值测试

在交易对方承诺的利润补偿期届满时，美晨科技将聘请具有证券期货相关业务资格的会计师事务所对标的资产进行减值测试，并出具标的资产的专项减值测试报告。具体减值测试及补偿方式如下：

（1）减值测试需补偿金额

根据减值测试报告的结果，标的资产期末减值额大于利润补偿期间内交易对方已支付的补偿金额（即：已补偿股份总数×本次发行股份购买资产的发行价格+已补偿现金），则交易对方优先以股份补偿，不足部分以现金补偿的方式，向美晨科技补偿期末减值额。

减值测试需补偿金额=标的资产年末减值额-利润补偿期内交易对方各方已支付的补偿金额。

（2）补偿方式

减值测试需补偿股份数量=减值测试需补偿金额÷本次发行股份购买资产的发行价格

以上公式运用中应遵循：①如美晨科技在利润补偿期间实施送股、公积金转增股本的，上述公式的应补偿股份数量应调整为：按照上述确定的公式计算的应补偿股份数量×（1+转增或送股比例）；②交易对方所需补偿的股份于交割日至补偿股份时期间已获得的对应现金股利部分一并补偿给美晨科技；③依据上述公式计算的当年应补偿股份数量应精确至个位数，如果计算结果存在小数的，应当舍去小数取整数，对不足1股的剩余对价由交易对方以现金支付。

美晨科技将以1元的价格回购交易对方持有的应予补偿的美晨科技的股份，并依法予以注销。

如按以上方式计算的当年应补偿股份数量大于交易对方单个主体届时持有的股份数量时，差额部分由该交易对方以现金补偿。

4、补偿期限内实施转增、送股和现金分配的调整原则

若本公司在利润补偿期限内实施送股、公积金转增股本的，应补偿的股份

数量应相应调整，计算公式为：应补偿股份数量×（1+转增或送股比例）。

交易对方所需补偿的股份于交割日至补偿股份时期间已获得的对应现金股利部分一并补偿给美晨科技。

四、发行股份募集配套资金方案

（一）发行股份募集配套资金的发行价格

本次发行股份募集配套资金的定价基准日为美晨科技第二届董事会第十四次会议决议公告日。

本次向其他不超过10名特定投资者发行股份募集配套资金的发行价格不低于定价基准日前20个交易日公司股票交易均价的90%，即31.21元/股。最终发行价格将在本次交易获得中国证监会核准后，由本公司董事会根据股东大会的授权，按照相关法律、行政法规及规范性文件的规定，依据发行对象申购报价的情况，与独立财务顾问协商确定。配套融资发行股份的具体安排详见本报告书“第五章 交易方案及发行股份情况”之“二、本次交易中的股票发行”。

本公司在本次发行的定价基准日至发行日期间如有派息、送股、资本公积金转增股本等除权、除息事项，则按深圳证券交易所的相关规则对本次配套融资的发行底价相应调整。

（二）发行股份募集配套资金的发行数量

本次发行股份及支付现金购买资产的同时拟向其他不超过10名特定投资者发行股份募集配套资金。配套资金总额不超过20,000万元。募集配套资金不超过本次交易总金额（本次收购赛石集团100%股权的交易价格60,000万元与本次交易配套融资金额上限20,000万元之和）的25%。按照发行底价31.21元/股计算，配套融资发行股份数量不超过6,408,202股。最终发行数量将根据经本公司股东大会批准、中国证监会核准的配套融资金额和最终发行价格确定。

如果定价基准日至股份发行日期间，发行价格因公司股票出现派息、送股、资本公积金转增股本等除权、除息事项发生调整时，则发行数量亦相应调整。

（三）发行股份募集配套资金的股份锁定期

美晨科技向其他不超过10名特定投资者发行的股份自投资者认购的股票上市之日起12个月内不转让，此后按中国证监会及深圳证券交易所的有关规定执行。

五、本次交易的协议签署情况

2014年5月10日，本公司与交易对方签署了《发行股份及支付现金购买资产协议》和《盈利预测补偿协议》。前述协议已载明：本次交易一经上市公司董事会、股东大会批准并经中国证监会核准，合同即生效。

六、本次交易构成重大资产重组

依据大信会计师出具的赛石集团《审计报告》（大信审字[2014]第28-00031号）和美晨科技《2013年度审计报告》（大信审字[2014]第28-00008号），本次交易相关财务数据计算的结果如下：

单位：万元

项目	赛石集团 2013年数据	美晨科技 2013年数据	比例（%）	是否构成重大资产重组
资产总额及交易额孰高	145,806.98	97,943.40	148.87	是
营业收入	74,886.71	60,561.43	123.65	是
资产净额及交易额孰高	60,000.00	58,167.27	103.15	是

由上表可以看出，根据《上市公司重大资产重组管理办法》的规定，本次交易构成重大资产重组，需通过中国证监会并购重组委的审核，并取得中国证监会核准后方可实施。

七、本次交易后上市公司股票仍具备上市条件且控股股东和实际控制人未发生变更

以发行股份上限16,503,385股计算（包括发行股份购买资产和募集配套资金），本次交易完成后，本公司的总股本将由57,000,000股变更为73,503,385股，其中社会公众股为25,268,998股，占本次发行后总股本的比例为34.38%，不低于25%，本公司股票仍具备上市条件。

本次交易前，张磊先生直接持有美晨科技23,365,385股股份，占总股本的40.99%，并通过山东富美投资有限公司间接持有美晨科技4,912,234股股份，占总股本的8.62%，其直接和间接合计持有美晨科技28,277,619股股份，占总股本的49.61%，是美晨科技的控股股东；李晓楠女士直接持有美晨科技9,469,895股股份，占总股本的16.61%。张磊和李晓楠夫妇直接和间接合计持有美晨科技37,747,514股股份，占总股本的66.22%，是美晨科技的实际控制人。

本次交易完成后，如张磊和李晓楠夫妇不增持或减持股份，以发行后的总股本上限73,503,385股计算（包括发行股份购买资产和募集配套资金），张磊先生直接和间接持有股份占总股本的比例将变为38.47%，仍为美晨科技的控股股东；张磊和李晓楠夫妇直接和间接合计持有股份占总股本的比例将变为51.35%，仍为美晨科技的实际控制人。因此，本次交易不会导致上市公司控股股东和实际控制人发生变更，不构成借壳上市。

八、本次交易不构成关联交易

本次交易前，交易对方郭柏峰、潘胜阳、孙宇辉、肖菡、华夏嘉源、颐高集团和华峰科技与美晨科技不存在关联关系，因此本次交易不属于关联交易情形。

九、本次交易尚需履行的审批事项

2014年5月10日，本公司召开第二届董事会第十四次会议，审议通过了《关于公司发行股份及支付现金购买资产并募集配套资金方案的议案》等相关议案。

截至本报告书签署日，本次交易尚需履行的审批程序包括但不限于需经本公

司股东大会审议批准、中国证监会核准。

本次交易能否取得上述核准以及最终取得核准的时间均存在不确定性，提请广大投资者注意投资风险。

十、独立财务顾问的保荐和承销资格

本公司已聘请齐鲁证券有限公司担任本次交易的独立财务顾问，齐鲁证券有限公司经中国证监会批准依法设立，具备保荐和承销资格。

重大风险提示

投资者在评价本公司本次发行股份及支付现金购买资产并募集配套资金的事项时，除本报告书提供的其他各项资料外，应特别认真考虑下述各项重大风险因素。

一、下游房地产调控政策风险

赛石集团2013年地产园林业务收入占同期营业收入（剔除山东赛石置业的房地产销售收入）的比例分别为54.63%，为赛石集团的主要收入来源。因此，房地产行业的景气度及房地产企业对园林景观的投入对赛石集团的业务收入具有重要影响。下游房地产行业如果受宏观调控或其他因素影响而出现波动，将影响赛石集团的市场开拓和业务规模；部分房地产商如果资金紧张，还可能影响赛石集团工程款的回收，导致坏账增加，造成应收账款坏账风险。

二、下游市政园林市场波动风险

赛石集团2013年市政园林业务收入占同期营业收入（剔除山东赛石置业的房地产销售收入）的比例为37.22%，为赛石集团另一个的主要收入来源。因此，国家对地方债务融资平台的整顿及地方政府对市政景观的投入等将对赛石集团的业务收入产生重要影响。下游市政园林市场如果受宏观调控或其他因素影响而出现波动，将影响赛石集团的市场开拓和业务规模；如果下游地方政府财政紧张，同样将影响到工程款的回收，甚至可能导致坏账的大幅增加，造成应收款项坏账风险。

三、经营性现金流为负的风险

2014年1-2月，赛石集团经营活动产生的现金流量净额为-13,783.93万元。

经营活动产生的现金流量净额与赛石集团所处的园林绿化行业特点和快速增长的业务规模有关。园林施工企业通常需要垫付大量资金，包括投标保证金、履约保证金、原料采购金、质保金等，客户根据监理单位认可的工程进度支付工程进度款。如果客户不能按时结算并及时付款，将影响赛石集团的资金周转及使用效率，并且随着赛石集团承接工程项目规模的扩大，工程结算周期也有所延长，垫付的资金量也将有所增加，从而进一步影响工程施工业务的持续发展。

特别风险提示

投资者在评价本公司本次发行股份及支付现金购买资产并募集配套资金的事项时，除本报告书所提示的重大风险外，还应特别认真考虑下述各项风险因素。

一、本次交易的审批风险

本次交易尚需满足其他条件方可完成，包括但不限于本公司股东大会批准、中国证监会核准等。本次交易能否取得上述核准及取得上述核准的时间存在不确定性。提请投资者关注本次交易存在的上述审批风险。

二、与交易相关的其他风险

（一）收购整合风险

本次交易完成后，赛石集团将成为美晨科技的全资子公司。从整体角度看，上市公司的资产规模和业务范围都将得到扩大。但美晨科技的主营业务为非轮胎橡胶制品（主要为新型橡胶减震器和新型橡胶流体管路）的研发、生产和销售；而赛石集团的主营业务为苗木产销、景观规划设计、园林工程施工等。两者所属行业及主要业务领域均不同，需要在企业文化、经营管理、业务拓展等方面进行融合，二者能否顺利实现整合具有不确定性。如果在整合过程中，不能及时制定与之相适应的企业文化、组织模式、财务管理与内控制度、人力资源管理、技术研发管理等方面的具体措施，可能会对本公司的经营产生不利影响，从而给股东利益造成一定的影响，提请投资者关注上述风险。

（二）标的资产的估值风险

本次交易的标的资产为赛石集团100%股权。根据中铭评估出具的《评估报告》（中铭评报字[2014]第0007号），评估基准日（2014年2月28日）赛石集团

100%股权的评估增值情况如下表所示：

单位：万元

评估方法	母公司净资产	评估值	增值金额	增值率（%）
收益法	12,574.36	60,100.00	47,525.64	377.96
资产基础法	12,574.36	24,458.66	11,884.30	94.51

本次评估以持续经营和公开市场为前提，结合赛石集团的实际情况，并综合考虑各种影响因素，采用了收益法和资产基础法两种方法对标的资产的价值进行评估，并选用收益法评估结果作为最终评估结果。提请投资者关注评估增值较大的风险。

此外，虽然评估机构在评估过程中严格按照评估的相关规定，并履行了勤勉尽责的义务，但由于收益法是基于一系列假设基础上对未来收益的预测，未来情况如宏观经济等出现预期之外的较大变化，可能导致标的资产估值与实际情况不符的风险。

（三）配套融资未能实施或融资金额低于预期的风险

本次交易中，作为交易方案的一部分，本公司拟向其他不超过10名特定投资者发行股份募集配套资金，预计募集配套资金金额不超过20,000万元，不超过本次交易总金额的25%。配套资金扣除本次交易中介机构费用后，剩余部分将用于本次交易现金对价。

本公司已经聘请了具有保荐和承销资格的齐鲁证券有限公司作为本次配套融资的保荐机构和主承销商，但由于发行股份募集配套资金能否获批存在不确定性，且受股票市场波动及投资者预期的影响，能否顺利实施也存在不确定性。如果配套融资出现未能成功实施或融资金额低于预期的情形，本公司将通过自筹方式解决配套资金不足部分，将可能对本公司的资金使用安排产生影响。

根据本公司资产状况、可取得的授信额度及贷款情况，本公司有能力以银行贷款等债务性融资方式筹集所需资金。但从财务稳健性考虑，为降低债务融资成本对公司净利润的影响，提高资金来源的稳定性，以股权融资方式筹集资金，对上市公司的发展更为有利。如果债务融资等其他融资形式的资金成本高于本次配套融资，则可能会削弱本次交易对上市公司盈利的增厚效果。

（四）盈利预测风险

大信会计师对本次交易的标的公司出具了《盈利预测审核报告》（大信专审字[2014]第28-00018号）。上述盈利预测是根据已知情况和资料对标的公司的经营业绩作出的预测。这些预测是在估计假设的基础上编制的，所依据的各种假设的实现取决于一定的条件，具有不确定性。虽然盈利预测编制的过程中遵循了谨慎性原则，仍可能出现实际经营成果与盈利预测结果存在一定差异的情况，提醒投资者注意相关风险。

（五）商誉减值风险

根据《企业会计准则第20号—企业合并》，在非同一控制下的企业合并中，购买方对合并成本大于合并中取得的被购买方可辨认净资产公允价值份额的差额，应当确认为商誉。本公司本次交易拟购买赛石集团100%股份形成非同一控制下企业合并，在公司合并资产负债表将形成一定金额的商誉。

根据《企业会计准则》规定，商誉不作摊销处理，但需在未来每个会计年度终了进行减值测试。如果标的公司未来经营状况恶化，则存在商誉减值的风险，商誉减值将直接减少上市公司的当期利润，提请投资者注意可能的商誉减值风险。

本次交易完成后，本公司将利用双方的互补性进行资源整合，发挥协同效应，保持并提高标的公司的竞争力，以尽可能降低商誉减值风险。

（六）业绩补偿承诺实施的违约风险

《盈利预测补偿协议》明确约定了赛石集团在承诺期内未能实现承诺业绩时交易对方对上市公司的补偿方案。

如赛石集团在承诺期内无法实现业绩承诺，将可能出现交易对方处于锁定状态的股份数量少于应补偿股份数量的情形；虽然按照约定，交易对方须用等额现金进行补偿，但由于现金补偿的可执行性较股份补偿的可执行性低，有可能出现业绩补偿承诺实施的违约风险。

（七）锁定期满后核心管理人员离职的风险

郭柏峰、潘胜阳作为赛石集团的核心管理人员，已承诺自赛石集团100%股权变更登记至美晨科技名下起十日内将与赛石集团重新签订期限不短于五年的《劳动合同》，承诺将在赛石集团任职至少五年。但仍存在郭柏峰、潘胜阳将在本次交易中取得的上市公司股份锁定期届满后离职的风险。

三、标的资产的经营风险

（一）市场竞争风险

园林绿化行业从业企业数量众多，企业规模差异较大，市场集中度较低，市场竞争激烈，尤其是二级以下资质的企业竞争更为激烈。

目前，赛石集团及其子公司拥有城市园林绿化一级资质、园林古建筑工程专业承包一级资质、文物保护工程施工一级资质、城市园林绿化二级资质、建筑装饰装修工程专业承包二级资质、园林古建筑工程专业承包三级资质、市政公用工程施工总承包三级资质及风景园林工程设计专项乙级资质等资质。赛石集团主要从事地产园林和市政园林的施工，业务经营区域已从浙江省拓展到山东、江苏、上海、云南、新疆、广东、安徽、天津、江西等地，已经具备了从事大型园林工程施工和跨区域经营的能力。尽管如此，如果赛石集团未来不能适应市场变化，不能及时地根据市场竞争环境调整发展战略，从而保持和增强竞争力，则可能在未来的竞争中处于不利地位，导致业务拓展能力和盈利能力下降。

（二）快速扩张导致的经营管理风险

报告期内，随着赛石集团与杭州园林整合的不断深入，业务快速发展，2012年和2013年（剔除山东赛石置业的房地产销售收入）合并报表的营业收入分别为26,986.07万元和60,618.18万元，增长率为124.63%。随着业务规模的不断发展，赛石集团在发展战略、运营管理、资金管理、内部控制建设、引进和留住优秀人才等方面都将面临更大的挑战。如果管理体系和管理水平不能很好地适应这种变化，不能及时建立和执行完善的管理体系和内部控制制度，赛石集团的业务开拓和增长将会遇到瓶颈，将会对标的公司的未来盈利能力带来不利的影响。

（三）核心管理人员流失风险

园林施工领域具有一定的专业性和技术性，施工过程的管理尤为重要，其管理人员是园林公司的核心竞争力之一。经过多年的积累，赛石集团已拥有一支在园林景观设计和施工领域具有丰富知识和经验的专业管理团队，专业管理人员的稳定性以及是否能够吸引更多的专业人才加入，对赛石集团的稳定和持续发展具有重要影响。为最大限度降低本次交易后由于核心人员流失而对赛石集团经营造成的不利影响，上市公司与交易对方签署的交易协议约定核心管理人员在赛石集团的任职期限要求。但从长期来看，如果未能建立长效的激励机制，导致核心人员流失，或无法吸引新人才加入，将影响赛石集团的业务发展和竞争力。

（四）存货跌价损失的风险

2012年末、2013年末和2014年2月末，赛石集团的存货余额分别为20,894.11万元（剔除山东赛石置业的房地产开发成本）、61,032.57万元和54,091.43万元，占各期末总资产的比例分别为45.66%、41.21%和45.76%。报告期内，各期末存货余额的主要构成是工程施工余额，工程施工余额主要是指累计已发生的建造合同成本和累计已确认的毛利（亏损）大于已办理结算价款的差额。由于赛石集团承建工程施工项目的不断增加和工程施工业务规模的不断扩大，使得累计已发生的建造合同成本和累计已确认的毛利（亏损）大于已办理结算价款的差额不断扩大，导致工程施工余额增加。赛石集团已对各期末存货进行全面清查，未发现由于遭受毁损、陈旧过时或市价低于成本等原因而需计提跌价准备的情形，故未计提存货跌价准备。但是，如果由于客户财务状况恶化或无法按期结算，可能导致存货中的工程施工余额出现跌价损失的风险，从而对赛石集团的经营业绩和财务状况产生不利影响。

（五）长期应收款减值损失的风险

BT模式是市政园林工程施工项目中常见的模式。截至2014年2月28日，赛石集团（包括子公司杭州园林）承接的BT项目包括昆明机场高速沿线绿化工程、徐州潘安湖生态湿地公园、昌邑市新206国道两侧（新大桥-永大路）绿化项目、大南水街工程，确认长期应收款金额为21,878.74万元，未计提减值损失。目前，

上述项目均按合同约定期限回款。将来，如果上述项目所形成的长期应收账款未能按时收回，且有客观证据表明其发生了减值，将导致减值损失的风险。

（六）资质到期无法延续的风险

目前，我国对园林景观设计和施工实行市场准入制度。根据企业的规模、经营业绩、人员构成、苗圃规模、经营年限等综合因素，行业主管部门核定企业的资质等级并颁发相应的资质证书，不同资质等级的企业可承接项目的规模不同。目前，赛石集团子公司杭州园林拥有的城市园林绿化一级资质的有效期截止至2014年12月、子公司景观设计拥有的风景园林工程设计专项乙级资质的有效期截止至2014年6月29日，因此如若杭州园林、景观设计相关业务资质到期不能延续，将对项目承接能力和经营业绩产生影响。

（七）因报告期内曾承包基本农田而可能受到处罚的风险

赛石集团在报告期内曾承包共计423.52亩基本农田土地用于苗木种植，根据《基本农田保护条例》（1998年）和《中华人民共和国土地管理法》（2004年修订）等有关规定，国家实行基本农田保护制度，禁止任何单位和个人占用基本农田发展林果业和挖塘养鱼。截至本报告书签署日，赛石集团已确定了整改方案，承诺按整改方案尽快完成该等土地上苗木的处置工作。

尽管以上行为不符合相关法律法规的规定，但该等行为未改变使用土地的农用地性质，相关苗木种植行为未造成对使用土地耕作层及耕作力的永久破坏或损坏，并且其已经采取措施对其进行规范纠正。经与地方政府等有关部门沟通协商，对以上情况暂不予处罚，但赛石集团仍有曾因承包基本农田而可能受到有关部门处罚的风险，赛石集团实际控制人郭柏峰承诺如发生处罚将无条件补偿赛石集团因处罚所产生的全部费用及一切损失。赛石集团及其子公司后续承包土地将根据所涉土地的性质，严格依据国家土地管理法律法规履行土地承包的流程。

（八）原材料及劳务成本上升风险

园林工程施工业务是赛石集团的核心业务，近两年在赛石集团营业收入（2013年剔除山东赛石置业的房地产销售收入）中所占比重为90%左右。园林

工程施工的主要成本是绿化、硬质等材料以及人工费，2013年度上述三项采购占总采购金额的比例约为92.01%。赛石集团通常根据园林施工工程项目的实际需要制定采购计划、实施采购行为。如果在项目合同期内，原材料和劳务成本上升幅度超过预期，致使成本上升，将对赛石集团的盈利水平造成不利影响。

四、限售股份锁定期到期的风险

本次交易前，张磊、李晓楠、山东富美投资有限公司和郑召伟分别持有美晨科技23,365,385股、9,469,895股、6,813,084股和851,636股股份，锁定期到期日均为2014年6月29日，其中张磊和李晓楠是美晨科技的实际控制人，张磊是美晨科技的董事长，李晓楠是美晨科技的董事，郑召伟是美晨科技的董事、总经理，山东富美投资有限公司是张磊控制的企业，以上人员和公司均有在锁定期到期后部分股份减持的可能，提请广大投资者注意。

除上述内容外，本公司在此特别提醒投资者认真阅读本报告书“第十二章 风险因素”，注意投资风险。

目 录

释 义.....	27
第一章 本次交易概述	30
一、本次交易的背景.....	30
二、本次交易的目的.....	33
三、本次交易的决策过程.....	35
四、本次交易的基本情况.....	36
五、本次交易不构成关联交易.....	36
六、本次交易构成上市公司重大资产重组.....	37
七、本次交易未导致上市公司控制权变化.....	37
八、本次交易不会导致上市公司股票不具备上市条件.....	38
第二章 上市公司基本情况	39
一、上市公司基本情况.....	39
二、上市公司设立及股本变动情况.....	39
三、上市公司最近三年控股权变动情况.....	40
四、控股股东及实际控制人.....	40
五、前十名股东情况.....	42
六、主营业务概况.....	42
七、最近三年合并口径主要财务指标.....	43
八、最近三年重大资产重组情况.....	44
第三章 交易对方基本情况	45
一、交易对方总体情况.....	45
二、交易对方详细情况.....	45
三、其他事项说明.....	67
第四章 交易标的基本情况	69
一、赛石集团基本情况.....	69

二、标的公司的业务与技术.....	133
三、交易标的评估情况.....	153
四、债权债务转移情况.....	171
五、重大会计政策或会计估计差异情况.....	171
六、本次交易中赛石集团其他股东放弃优先购买权的说明.....	171
七、其他事项.....	171
第五章 交易方案及发行股份情况	172
一、交易方案概况.....	172
二、本次交易中的股票发行.....	173
三、上市公司拟发行股份的数量和占发行后总股本的比例.....	178
四、上市公司发行股份前后主要财务数据.....	178
五、本次发行股份前后上市公司股权结构的变化.....	179
第六章 本次交易合同的主要内容	181
一、《发行股份及支付现金购买资产协议》	181
二、《盈利预测补偿协议》	186
第七章 本次交易的合规性分析	191
一、本次交易符合《重组管理办法》第十条规定.....	191
二、本次交易符合《重组管理办法》第四十二条规定.....	201
三、本次交易符合《重组管理办法》第四十三条及其适用意见要求的说明.....	210
四、本公司不存在《上市公司证券发行管理办法》第三十九条规定的不得非公开发行股票的情形.....	210
第八章 本次交易定价的依据及公平合理性的分析	212
一、本次交易的定价依据.....	212
二、本次发行股份定价的合理性分析.....	212
三、标的资产定价的公允性分析.....	213
四、董事会对本次交易评估事项的意见.....	216
五、独立董事对本次交易评估事项的意见.....	217
第九章 董事会就本次交易对上市公司影响的讨论与分析	218
一、本次交易前上市公司财务状况和经营成果的讨论与分析.....	218

二、标的公司行业特点和经营情况的讨论与分析.....	224
三、本次交易完成后，上市公司财务状况和盈利能力分析.....	250
四、本次交易对上市公司主营业务和可持续发展能力的影响.....	253
五、本次募集配套资金的必要性的讨论与分析.....	254
六、本次交易完成后上市公司对标的公司的整合.....	256
第十章 财务会计信息	258
一、标的公司最近两年一期合并财务报表.....	258
二、上市公司最近一年一期备考财务资料.....	264
三、标的公司盈利预测审核报告.....	267
四、上市公司备考合并盈利预测审核报告.....	269
第十一章 同业竞争与关联交易	273
一、本次交易完成后，上市公司与交易对方的同业竞争和关联交易情况	273
二、本次交易完成后，上市公司与实际控制人及其关联企业之间的同业竞争情况.....	287
三、本次交易完成后，上市公司与实际控制人及其关联企业之间的关联交易情况.....	287
第十二章 风险因素	288
一、本次交易的审批风险.....	288
二、与交易相关的其他风险.....	288
三、标的资产的经营风险.....	291
四、其他风险.....	294
第十三章 其他重要事项说明	296
一、本次交易完成后上市公司是否存在资金、资产被实际控制人或其他关联人占用，或为实际控制人及其关联人提供担保的情形.....	296
二、本次交易完成后上市公司的负债结构合理性说明.....	296
三、本次交易对上市公司治理机制影响的说明.....	297
四、上市公司最近 12 个月内发生重大购买、出售、置换资产情况的说明	305
五、对股东权益保护的安排.....	305
六、关于本次重组涉及的相关人员买卖证券行为的查验情况.....	306

七、本次交易的相关主体和证券服务机构不存在依据《关于加强上市公司重大资产重组相关股票异常交易监管的暂行规定》第十三条不得参与任何上市公司重大资产重组的情形.....	307
八、交易对方就所提供信息真实、准确、完整的承诺.....	307
第十四章 独立董事、中介机构对本次交易出具的结论意见	308
一、独立董事对本次交易的意见.....	308
二、独立财务顾问对本次交易的意见.....	310
三、律师对本次交易的意见.....	310
第十五章 本次交易相关证券服务机构	313
一、独立财务顾问.....	313
二、法律顾问.....	313
三、财务审计机构.....	313
四、资产评估机构.....	314
第十六章 上市公司董事及中介机构声明	315
一、上市公司董事声明.....	315
二、齐鲁证券声明.....	316
三、律师声明.....	317
四、大信会计师声明.....	318
五、中铭评估声明.....	319
第十七章 备查文件	320
一、备查文件目录.....	320
二、备查地点.....	321

释 义

在本报告书中，除非文义载明，以下简称在本报告书中的含义如下：

本公司/上市公司/美晨科技	指	山东美晨科技股份有限公司，在深圳证券交易所创业板上市，股票代码：300237
标的公司/赛石集团	指	杭州赛石园林集团有限公司
交易对方	指	郭柏峰、潘胜阳、孙宇辉、肖菡、宁波华夏嘉源管理咨询有限公司、颐高集团有限公司、浙江华峰科技开发有限公司
交易标的/标的资产	指	交易对方合计持有的赛石集团 100% 股权
华夏嘉源	指	宁波华夏嘉源管理咨询有限公司
颐高集团	指	颐高集团有限公司
华峰科技	指	浙江华峰科技开发有限公司
本次交易/本次重组	指	上市公司拟通过向交易对方发行股份及支付现金的方式，购买其合计持有的赛石集团 100% 股权，同时向其他不超过 10 名投资者发行股份募集配套资金，募集资金总额不超过本次交易总金额的 25%
配套融资	指	上市公司拟向其他不超过 10 名特定投资者发行股份募集配套资金，募集资金总额不超过本次交易总金额的 25%
交易总金额	指	上市公司拟购买的赛石集团 100% 股权作价 60,000 万元与配套融资金额 20,000 万元之和
标的股权交易价格	指	上市公司拟购买的赛石集团 100% 股权作价 60,000 万元
杭州园林	指	杭州市园林工程有限公司
园林工程处/杭州市园林工程处	指	杭州市园林文物局园林工程处（又名杭州市园林工程公司）
景观设计	指	杭州园林景观设计有限公司
赛石苗圃	指	杭州赛石苗圃有限公司
赛石生态	指	杭州赛石生态农业有限公司
花朝园艺	指	杭州临安赛石花朝园艺有限公司
无锡容器苗木	指	无锡赛石容器苗木有限公司
昌邑容器花木	指	昌邑赛石容器花木有限公司
赛淘电子	指	杭州赛淘电子商务有限公司
中和园艺	指	山东中和园艺有限公司
赛淘建材	指	杭州赛淘建材有限公司
浙江花市投资	指	浙江花市投资管理有限公司
宁波花市投资	指	宁波赛石花市投资管理有限公司

花朝旅游	指	杭州花朝旅游开发有限公司
无锡尚美	指	无锡尚美花市投资管理有限公司
城西花鸟	指	杭州城西花鸟工艺品市场有限公司
山东赛石置业	指	山东赛石置业有限公司
中和花都	指	沂水中和花都市场有限公司
中和物业	指	沂水中和物业服务服务有限公司
昌邑赛石置业	指	昌邑赛石置业有限公司
昌邑北方花木城	指	昌邑北方花木城市场管理有限公司
园林苗圃	指	杭州园林苗圃有限公司
兴隆古建筑	指	杭州兴隆园林古建筑劳务有限公司
尚美园艺	指	杭州尚美园艺有限公司
中国证监会/证监会	指	中国证券监督管理委员会
深交所/交易所	指	深圳证券交易所
登记结算公司	指	中国证券登记结算有限责任公司深圳分公司
独立财务顾问/齐鲁证券	指	齐鲁证券有限公司
法律顾问/浩天律师	指	北京市浩天信和律师事务所
审计机构/大信会计师	指	大信会计师事务所（特殊普通合伙）
评估机构/中铭评估	指	中铭国际资产评估（北京）有限责任公司
报告书/本报告书	指	《山东美晨科技股份有限公司发行股份及支付现金购买资产并募集配套资金报告书（草案）》
审计、评估基准日/交易基准日	指	2014年2月28日
报告期	指	2012年、2013年、2014年1至2月
发行股份的定价基准日	指	美晨科技第二届董事会第十四次会议决议公告日
交割日	指	本次交易对方将标的资产过户至上市公司名下之日
《审计报告》	指	大信会计师出具的《杭州赛石园林集团有限公司审计报告》（大信审字[2014]第28-00031号）
《盈利预测审核报告》	指	大信会计师出具的《杭州赛石园林集团有限公司盈利预测审核报告》（大信专审字[2014]第28-00018号）
《备考审计报告》	指	大信会计师出具的《山东美晨科技股份有限公司备考合并审计报告及财务报表》（大信审字[2014]第28-00032号）
《备考盈利预测审核报告》	指	大信会计师出具的《山东美晨科技股份有限公司备考合并盈利预测审核报告》（大信专审字[2014]第28-00019号）
《评估报告》	指	中铭评估出具的《山东美晨科技股份有限公司发行股份及支付现金购买资产并募集配套资金事宜涉及的杭州赛石园林集团有限公司股东全部权益价值项目资产评估报告》（中铭评报字[2014]第0007号）

《法律意见书》	指	浩天律师出具的《关于山东美晨科技股份有限公司发行股份及支付现金购买资产并募集配套资金的法律意见书》
《独立财务顾问报告》	指	《齐鲁证券有限公司关于山东美晨科技股份有限公司发行股份及支付现金购买资产并募集配套资金之独立财务顾问报告》
《发行股份及支付现金购买资产协议》	指	本公司与交易对方郭柏峰、潘胜阳、孙宇辉、肖菡、宁波华夏嘉源管理咨询有限公司、颐高集团有限公司、浙江华峰科技开发有限公司签署的《发行股份及支付现金购买资产协议》
《盈利预测补偿协议》	指	本公司与交易对方郭柏峰、潘胜阳、孙宇辉、肖菡、宁波华夏嘉源管理咨询有限公司、颐高集团有限公司、浙江华峰科技开发有限公司签署的《盈利预测补偿协议》
《公司法》	指	《中华人民共和国公司法》
《证券法》	指	《中华人民共和国证券法》
《重组管理办法》	指	《上市公司重大资产重组管理办法》（中国证券监督管理委员会令第53号）
《发行管理办法》	指	《上市公司证券发行管理办法》
《若干问题的规定》	指	《证监会公告[2008]14号—关于规范上市公司重大资产重组若干问题的规定》（中国证券监督管理委员会公告，[2008]14号）
《格式准则26号》	指	《公开发行证券的公司信息披露内容与格式准则第26号—上市公司重大资产重组申请文件》
《财务顾问办法》	指	《上市公司并购重组财务顾问业务管理办法》（中国证券监督管理委员会令第54号）
《上市规则》	指	《深圳证券交易所创业板股票上市规则》
元、万元、亿元	指	如无特别说明，为人民币元、人民币万元、人民币亿元

注1：本报告书所引用的财务数据和财务指标，如无特殊说明，指合并报表口径的财务数据和根据该类财务数据计算的财务指标。

注2：由于四舍五入的原因，本报告书中分项之和与合计项之间可能存在尾差差异。

第一章 本次交易概述

一、本次交易的背景

（一）上市公司主营业务遇到瓶颈、利润增长逐步放缓

美晨科技目前主要从事非轮胎橡胶制品（主要为新型橡胶减震制品和新型橡胶流体管路）的研发、生产销售和服务，主要为汽车主机厂提供零部件配套服务。

1、单纯依赖重卡市场难以支撑业绩持续增长

本公司上市之初，产品主要供应于商用车重卡领域，2011年、2012年和2013年，重卡领域的销售收入分别约占上市公司营业收入的80%、70%和70%，同时少量为工程机械等其他行业配套。国内商用车重卡主要用于工程施工、物流、专用车等，与固定资产投资、货物运输量等密切相关，因此重卡行业属于与宏观经济波动密切相关的周期性行业，重卡行业的发展在很大程度上依赖于宏观经济的发展。

近三年来，受国家产业结构调整的影响，以房地产和交通建设为主的基建投资持续下滑，导致钢铁、煤炭、水泥等相关行业持续低迷，重卡行业因此也受到了较大影响。2011年和2012年，国内重卡销量分别为88.06万辆和63.52万辆，相比2010年国内重卡销量101.74万辆分别下滑了13.45%和37.57%。2013年，随着汽车工业的整体向好，国内重卡销量也出现了一定幅度的恢复性增长，达到77万辆，比2012年增长了21.22%，但仅为2011年销量的87.44%和2010年销量的75.68%。

本公司预计，在国家产业结构调整的大背景下，持续大规模的固定资产投资难以再现，钢铁、煤炭、水泥等相关行业仍将维持低迷，中重卡市场过去产销量高速增长的情况不会再现，未来将更加趋于理性。

2、乘用车市场的拓展需要长期积累

自2011年开始，本公司即预测到商用车特别是重卡在未来较长时间内将维

持在 60 万台至 80 万台销量之间波动，很长一段时间内不会再次达到百万辆以上的产销规模。对此，本公司积极进行市场结构优化、产品升级换代，努力拓展乘用车市场，使本公司乘用车领域的销售额从 2012 年的 2,445 万元上升到 2013 年的 7,691 万元，占公司营业收入的比例由 2012 年的 5.5% 上升到 12.7%。

2011 年起至今，本公司逐步开拓了奇瑞、长城、长安、北汽、黄海、比亚迪等自主品牌乘用车客户，而自主品牌乘用车仅占国内乘用车市场销量的 34.60%，尤其是中高端乘用车市场，一直以合资品牌和外资品牌为主，相比于自主品牌，合资品牌和外资品牌的零部件供应商体系更加稳定，供应商多为外资企业或合资企业，他们与合资品牌和外资品牌乘用车的海外母公司在产品开发与交付、甚至资本关系等都有合作，导致新供应商进入的门槛更高，周期更长。在已和国内主要自主品牌乘用车客户形成合作关系后，上市公司想进一步拓展乘用车市场，就必须进入更多的合资品牌和外资品牌乘用车供应商体系，而合资品牌和外资品牌乘用车对于新进入的供应商，从资质审核、项目开发验证到批量交付供货的周期一般在两到三年或更长的时间，而这只是单一产品的开发供货过程，要得到更多产品的批量订单将是一个长期合作、互相认可、逐步积累的过程。因此，本公司在乘用车领域的销售额在未来短期内不会出现较大幅度的增长。

3、盈利状况不佳迫使上市公司寻找新的利润增长点

在经历了 2008 年至 2010 年的高速增长后，本公司的营业收入和归属于上市公司母公司所有者的净利润在 2011 年和 2012 年出现连续两年下降，2011 年分别为 52,207.63 万元、5,032.94 万元，2012 年分别为 44,454.44 万元、1,855.70 万元。2013 年，受汽车工业整体回暖的影响，本公司的经营业绩出现了一定回升，营业收入和归属于上市公司母公司所有者的净利润分别为 60,561.43 万元和 3,211.88 万元，较 2012 年分别增长 36.23% 和 73.08%；但较 2011 年，在营业收入增长 16.00% 的情况下，归属于上市公司母公司所有者的净利润仅为 2011 年的 63.82%。行业竞争压力仍较大。

综上所述，本公司迫切需要寻求适当的机会进入新的业务领域，打造新的利润增长点，更好地回报上市公司股东。

（二）上市公司筹划战略转型

1、选择园林绿化行业作为进入环保产业的切入点

近年来，国内的环境污染日益严重，百姓对环境质量的要求也日渐提高，政府治理环境的投入也出现了快速增长，使本公司对环保产业产生了浓厚兴趣。本公司比较了环保产业中的园林绿化、大气治理、水处理、土壤修复等不同领域，进行了长达两年多的充分的调研和论证，得出环保领域是本公司战略转型的最优选择，而园林绿化则是进入该领域的突破口。

2013 年起，本公司在继续做大做强主营业务的同时，开始战略转型，在环保相关领域尝试进行投资。2013 年 7 月，本公司以自有资金在北京设立全资子公司智慧地球生态开发有限公司，注册资本 5,000 万元。2013 年 12 月，智慧地球生态开发有限公司以自有资金 800 万元与自然人聂军宪在陕西西咸新区设立陕西沁园春生态环境有限公司，注册资本 1,000 万元。从事园林绿化等方面的业务开拓。

2、园林绿化市场需求旺盛，发展前景良好

环保产业是国家加快培育和发展的战略性新兴产业之一。而园林绿化则是环保产业不可或缺的重要组成部分。

2012 年 11 月，中国共产党第十八次全国代表大会报告明确指出，要大力推进生态文明建设，加大自然生态系统和环境保护力度，把生态文明建设放在突出地位，融入经济建设、政治建设、文化建设、社会建设各方面和全过程，努力建设美丽中国，实现中华民族永续发展。此后，关于生态环境建设的规划与政策陆续推出。2012 年 11 月 18 日，住建部发布了《关于促进城市绿化事业健康发展的指导意见》，该指导意见指出城市园林绿化作为为城市居民提供公共服务的社会公益事业和民生工程，承担着生态环保、休闲游憩、景观营造、文化传承、科普教育、防灾避险等多种功能，是实现全面建成小康社会宏伟目标、促进两型社会建设的重要载体。各地住房城乡建设（园林绿化）主管部门要从战略和全局发展的高度，充分认识促进城市园林绿化事业健康发展的重要性和紧迫性，进一步统一思想，落实各项措施，积极推进城市园林绿化工作，创造良好人居环境，促进城市可持续发展。

改革开放以来，随着经济的高速增长，我国城镇化发展迅速。2013年，我国城镇化率已经从2001年的17.90%提升到53.70%，但相对发达国家平均80%的城镇化水平仍然偏低。一方面，随着城镇化的进一步发展，新增城市人口将对城市园林环境和居住绿地产生持续需求；另一方面，随着居民收入水平的提高和城镇化建设理念的转型，新型城镇化将更重视人居环境的改善。政策的高度重视和新型城镇化的驱动，将为园林绿化行业提供广阔的发展空间。

3、赛石集团是上市公司进入园林绿化行业的优质标的资产

赛石集团成立于2001年，现拥有景观设计、杭州园林、赛石苗圃、赛石生态、花朝园艺等九家全资子公司和孙公司，业务分为苗木产销、景观规划设计、园林工程施工三大类，拥有“苗木种植-工程设计-工程施工”的完整产业链。

园林绿化行业对企业资质要求较高，资质的申请有严格的要求且需要一个较长的过程。上市公司子公司智慧地球生态开发有限公司和孙公司陕西沁园春生态环境有限公司生态虽已储备一些项目，但鉴于尚未取得相应资质，无法开展实质性业务。而赛石集团及其子公司目前拥有城市园林绿化一级资质、园林古建筑工程专业承包一级资质、文物保护工程施工一级资质、城市园林绿化二级资质、建筑装饰装修工程专业承包二级资质、园林古建筑工程专业承包三级资质、市政公用工程施工总承包三级资质及风景园林工程设计专项乙级资质等资质。

赛石集团2013年度实现营业收入60,618.18万元（剔除山东赛石置业的房地产销售收入），较2012年增长124.63%；实现归属于母公司所有者的净利润（扣除非经常性损益后）5,367.62万元，较2012年增长77.05%。赛石集团处于业务高速发展时期。

综上所述，赛石集团其齐备的业务资质、丰富的项目经验、专业的技术团队，在园林绿化行业已具有较高的市场知名度，近年来业务发展迅速，营业收入和利润水平都出现了较快的增长，是上市公司进入园林绿化行业较好的收购标的。

二、本次交易的目的

（一）优化上市公司现有业务体系，提高抗风险能力

目前，美晨科技主要从事非轮胎橡胶制品（主要为新型橡胶减震器和新型橡胶流体管路）的研发、生产销售和服务，主要为汽车主机厂提供零部件配套服务，主营业务较为单一，易受国家宏观经济形势及其他政策因素的影响。

赛石集团主要从事苗木产销、景观规划设计、园林工程施工等业务，主要为地产和市政项目等提供综合绿化服务。

上市公司本次收购赛石集团，将优化上市公司的业务结构，拓宽业务经营范围。本次交易完成后，美晨科技将拥有非轮胎橡胶制品的研发、生产销售和服务以及园林绿化工程的设计、施工等两类业务，有利于平抑因上下游行业波动给上市公司带来的业绩波动，抗风险能力将大幅提高。

（二）扩大业务规模，提升盈利水平

本次交易将进一步提升美晨科技的业务规模，构建新的业务增长点，实现公司盈利水平的进一步提升。

赛石集团 2013 年度实现营业收入 60,618.18 万元（剔除山东赛石置业的房地产销售收入），实现归属于母公司所有者的净利润（扣除非经常性损益后）5,367.62 万元。结合本次收购，赛石集团预计未来三年的净利润将分别约为 9,000 万元、11,500 万元和 14,500 万元。据此估算，本次交易完成后，上市公司的盈利水平将得到进一步提升，以回报上市公司广大股东。

（三）借助资本市场，实现跨越发展

美晨科技于 2011 年 6 月首次公开发行股票并在深圳证券交易所创业板上市交易，为本公司发展获取了所需资金，也让本公司更易于采用资本市场的多样化手段实现业务规模的快速增长。本次交易系本公司利用资本市场实现快速健康发展的重要举措，借助资本市场，通过并购优质的园林绿化企业，以实现上市公司跨越式发展。

（四）加强优势互补，发挥协同效应

1、战略协同

本次交易完成后，美晨科技将拥有非轮胎橡胶制品和园林绿化两类业务，这

将分散上市公司业务单一的风险，改善上市公司的收入结构，实现持续发展。

通过本次交易，赛石集团将成为美晨科技的全资子公司，借助资本市场平台，规范公司治理，提升管理水平；同时，赛石集团主要从事苗木产销、景观规划设计、园林工程施工等业务，资本市场有助于提高其知名度，进一步开拓全国市场。因此，本次交易对双方实现发展战略的作用是一致的，有助于双方实现利益最大化，实现战略协同效应。

2、管理协同

管理协同效应对重组完成后的上市公司形成持续竞争力有重要作用，因此它成为上市公司重组后首要实现的目标。

通过本次交易，赛石集团成为美晨科技的全资子公司，上市公司更加完善和充实了在苗木种植及养护、景观规划设计、园林工程施工等方面的管理人才和高效运营团队。重组完成后，通过制定更为合适有效的人力资源政策，美晨科技和赛石集团各自的管理能力可以在两个公司之间发生有效转移，并在此基础上衍生出新的管理资源，从而进一步提高企业总体管理能力和管理效率。

3、财务协同

本次交易完成后，上市公司主营业务涵盖非轮胎橡胶制品和园林绿化两个领域，这两个行业的投资回报率、增长速度以及对资金的占用差别较大，上市公司通过内部资源调配，使内部资金流向效益更高的投资机会，这将提高资金利用效率，减少投资风险。通过本次交易，上市公司资本进一步扩大，信用等级进一步提升，偿债能力进一步增强，外部融资成本得到有效降低。因此，本次交易有助于提升资金使用效率，降低财务风险，提高可持续发展能力。

三、本次交易的决策过程

（一）已经履行的程序

1、经赛石集团股东会决议，全体股东郭柏峰、潘胜阳、孙宇辉、肖茵、华夏嘉源、颐高集团、华峰科技一致同意将其合计持有的赛石集团 100%股权转让

予美晨科技。

2、2014年5月10日，本公司与交易对方签署了《发行股份及支付现金购买资产协议》、《盈利预测补偿协议》。

3、2014年5月10日，本公司第二届董事会第十四次会议审议通过了《关于公司发行股份及支付现金购买资产并募集配套资金方案的议案》等相关议案。

（二）尚需履行的程序

本次发行股份及支付现金购买资产并募集配套资金方案尚需获得本公司股东大会的批准及中国证监会的核准。

四、本次交易的基本情况

本次交易对方系赛石集团的股东郭柏峰、潘胜阳、孙宇辉、肖菡、华夏嘉源、颐高集团、华峰科技。

本次交易标的为郭柏峰、潘胜阳、孙宇辉、肖菡、华夏嘉源、颐高集团、华峰科技合计持有的赛石集团100%股权。

本次交易标的采用收益法和基础资产法评估，评估机构以收益法评估结果作为交易标的价值的最终评估结论。根据中铭评估出具的《评估报告》（中铭评报字[2014]第0007号），截至评估基准日2014年2月28日，在持续经营前提下，赛石集团的账面净资产为12,574.36万元，经收益法评估赛石集团全部股东权益价值为60,100.00万元，增值额为47,525.64万元，增值率377.96%。根据《发行股份及支付现金购买资产协议》，经交易双方友好协商，赛石集团100%股权的交易作价为60,000万元。本次交易标的评估的具体情况请参见本报告书“第四章 交易标的基本情况”之“三、交易标的评估情况”。

五、本次交易不构成关联交易

本次交易前，交易对方郭柏峰、潘胜阳、孙宇辉、肖菡、华夏嘉源、颐高集

团、华峰科技与美晨科技不存在关联关系，因此本次交易不属于关联交易情形。

六、本次交易构成上市公司重大资产重组

依据大信会计师出具的赛石集团《审计报告》（大信审字[2014]第 28-00031 号）和美晨科技《2013 年度审计报告》（大信审字[2014]第 28-00008 号），本次交易相关财务数据计算的结果如下：

单位：万元

项目	赛石集团 2013 年数据	美晨科技 2013 年数据	比例（%）	是否构成重 大资产重组
资产总额及交易额孰高	145,806.98	97,943.40	148.87	是
营业收入	74,886.71	60,561.43	123.65	是
资产净额及交易额孰高	60,000.00	58,167.27	103.15	是

由上表可以看出，根据《上市公司重大资产重组管理办法》的规定，本次交易构成重大资产重组，需通过中国证监会并购重组委的审核、并取得中国证监会核准后方可实施。

七、本次交易未导致上市公司控制权变化

本次交易前，张磊先生直接持有美晨科技 23,365,385 股股份，占总股本的 40.99%，并通过山东富美投资有限公司间接持有美晨科技 4,912,234 股股份，占总股本的 8.62%，其直接和间接合计持有美晨科技 28,277,619 股股份，占总股本的 49.61%，是美晨科技的控股股东；李晓楠女士直接持有美晨科技 9,469,895 股股份，占总股本的 16.61%。张磊和李晓楠夫妇直接和间接合计持有美晨科技 37,747,514 股股份，占总股本的 66.22%，是美晨科技的实际控制人。

本次交易完成后，如张磊和李晓楠夫妇不增持或减持股份，以发行后的总股本上限 73,503,385 股计算（包括发行股份购买资产和募集配套资金），张磊先生直接和间接持有股份占总股本的比例将变为 38.47%，仍为美晨科技的控股股东；张磊和李晓楠夫妇直接和间接合计持有股份占总股本的比例将变为 51.35%，仍为美晨科技的实际控制人。因此，本次交易不会导致上市公司控股股东和实际控制人发生变更，不构成借壳上市。

八、本次交易不会导致上市公司股票不具备上市条件

以发行股份上限 16,503,385 股计算（包括发行股份购买资产和募集配套资金），本次交易完成后，美晨科技的总股本将由 57,000,000 股变更为 73,503,385 股，其中社会公众股为 25,268,998 股，占本次发行后总股本的比例为 34.38%，不低于 25%，美晨科技股票仍具备上市条件。

第二章 上市公司基本情况

一、上市公司基本情况

公司名称	山东美晨科技股份有限公司
公司英文名称	Shandong Meichen Science & Technology Co., Ltd.
股票上市地	深圳证券交易所
证券代码	300237
证券简称	美晨科技
注册地址	山东省诸城市密州路东首路南
办公地址	山东省诸城市东外环北首路西
注册资本	57,000,000 元
法定代表人	张磊
营业执照注册号	370782228016834
邮政编码	262200
联系电话	0536-6151511
传真	0536-6320138
公司网站	www.meichen.cc
经营范围	减震橡胶制品、胶管制品及其他橡胶制品的研发、制造、销售；塑料制品的研发、制造、销售；出口本企业自产产品和技术，进口本企业所需的原辅材料、机械设备、仪器仪表、零部件及相关技术（法律、行政法规限制禁止经营的项目除外，须许可经营的，凭许可证经营）。

二、上市公司设立及股本变动情况

（一）改制及设立情况

本公司前身为山东美晨汽车部件有限公司，成立于 2004 年 11 月 8 日。2009 年 3 月 28 日，山东美晨汽车部件有限公司通过临时股东会决议，由山东美晨汽车部件有限公司各股东作为发起人，依据《公司法》的有关规定由有限责任公司整体变更为股份有限公司。2009 年 4 月 20 日，经创立大会审议通过，山东美晨汽车部件有限公司以经中磊会计师事务所有限责任公司审计的截至 2009 年 3 月 31 日账面净资产 61,914,759.23 元为基础，整体变更为山东美晨科技股份有限公司，其中股本 4,050 万元，其余计入资本公积。2009 年 4 月 16 日，中磊会计师

事务所有限责任公司对美晨科技的注册资本进行了审验，并出具了中磊验字（2009）第 12004 号《验资报告》。2009 年 4 月 27 日，本公司取得了潍坊市工商行政管理局核发的注册号为 370782228016834 的《企业法人营业执照》。

本公司设立时发起人持股情况如下表：

序号	股东名称	持股数量（股）	持股比例（%）
1	张磊	23,365,385	57.69
2	李晓楠	9,469,895	23.38
3	山东富美投资有限公司	6,813,084	16.82
4	郑召伟	851,636	2.10
合计		40,500,000	100.00

（二）上市及历次股本变动

根据中国证监会“证监许可[2011]1903 号”《关于核准山东美晨科技股份有限公司首次公开发行股票并在创业板上市的批复》，公司于 2011 年 6 月 20 日向社会公开发行人民币普通股（A 股）1,430 万股，发行价格为 25.73 元/股。发行后公司总股本变更为 5,700 万股。公司股票于 2011 年 6 月 29 日在深交所挂牌上市。

截至本报告书签署日，美晨科技总股本为 57,000,000 股。

三、上市公司最近三年控股权变动情况

美晨科技最近三年控股股东为张磊、实际控制人为张磊和李晓楠夫妇，未发生控股权变更的情形。

四、控股股东及实际控制人

（一）股权控制关系

截至本报告书签署日，张磊先生直接持有美晨科技 23,365,385 股股份，占总股本的 40.99%；通过持有美晨科技股东山东富美投资有限公司 72.10%的股权，间接持有美晨科技 4,912,234 股股份，占总股本的 8.62%；李晓楠女士直接持有美晨科技 9,469,895 股股份，占总股本的 16.61%。美晨科技的股权控制关系如下

图所示：

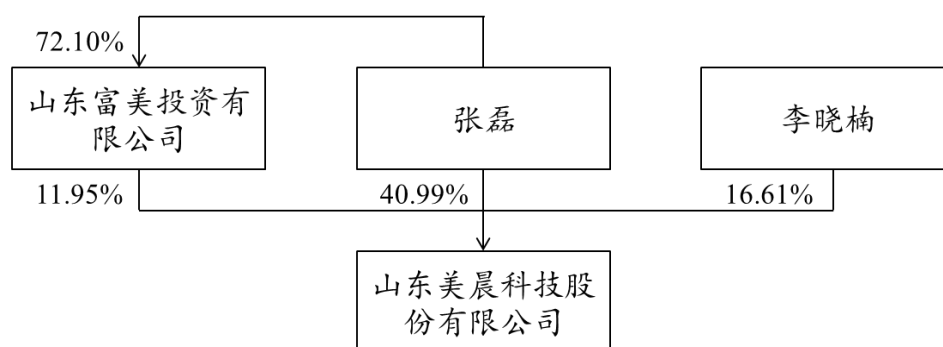

（二）控股股东和实际控制人基本情况

1、基本情况

（1）张磊

男，中国国籍，无境外永久居留权；身份证号：37078219770228****；住所：山东省诸城市繁荣东路17号4号楼2单元402号。

（2）李晓楠

女，中国国籍，无境外永久居留权；身份证号：37078219780313****；住所：山东省诸城市繁荣东路17号4号楼2单元402号。

2、最近三年的职业和职务及与任职单位产权关系

截至本报告书签署日，张磊任职情况如下所示：2004年至今任山东美晨科技股份有限公司董事长、2009年至今任山东富美投资有限公司执行董事、2011年至今任西安中沃汽车部件有限公司执行董事、2011年至今任北京福田动力机械股份有限公司董事、2012年至今任山东津美生物科技有限公司董事长；2013年至今任智慧地球生态开发有限公司执行董事、经理。

李晓楠任职情况如下所示：2007年8月至今在舜王街道经管站工作、2009年至今任山东美晨科技股份有限公司董事、2010年至今任山东富美投资有限公司经理。

3、控制的核心企业和关联企业的基本情况

（1）控制的核心企业

除控制美晨科技及其下属子公司外，张磊和李晓楠不控制其他核心企业。

（2）关联企业

截至本报告书签署日，张磊除美晨科技及其子公司外，还持有山东富美投资有限公司 72.10% 股权。山东富美投资有限公司情况如下表所示：

公司名称	营业执照号码	注册资本 (万元)	法定代 表人	注册地	经营范围
山东富美投资有限公司	370782200004631	500.00	张磊	诸城市兴华 东路 37 号	对企业进行投资；投资 信息咨询服务（法律、 法规和国务院决定规定 需要许可经营的，须凭 许可或资质经营）。

五、前十名股东情况

截至 2014 年 3 月 31 日，美晨科技前十大股东如下表所示：

序号	股东名称	持股数量（股）	持股比例（%）
1	张磊	23,365,385	40.99
2	李晓楠	9,469,895	16.61
3	山东富美投资有限公司	6,813,084	11.95
4	郑召伟	851,636	1.49
5	李荣国	163,000	0.29
6	张敏芳	159,154	0.28
7	田青春	150,000	0.26
8	李怀德	129,860	0.23
9	郝晓燕	125,000	0.22
10	何 姬	117,100	0.21
	合计	41,344,114	72.53

注：除张磊、李晓楠、山东富美投资有限公司、郑召伟合计持有限售流通股 40,500,000

股外，美晨科技其余股份均为无限售流通股。

六、主营业务概况

美晨科技主要从事非轮胎橡胶制品的研发、生产销售和服务，致力于以领先的高分子材料加工应用技术为客户提供适应复杂工业环境要求的减震和流体系

统解决方案。美晨科技主要产品为基于高分子弹性体材料共混、改性、复合、配方而成的减震橡胶制品和胶管，包括推力杆、空气弹簧、橡胶软垫、悬架总成、空气系统胶管、输水系统胶管、高压油管等，现阶段主要应用于汽车工业。

最近三年美晨科技营业收入按业务构成分类如下表所示：

单位：万元

项目	2013年		2012年		2011年	
	营业收入	占比(%)	营业收入	占比(%)	营业收入	占比(%)
减震橡胶制品	39,712.19	65.57	29,907.79	67.28	38,685.46	74.10
胶管	18,100.71	29.89	12,522.95	28.17	11,579.16	22.18
工程塑料	1,917.18	3.17	1,236.33	2.78	1,640.91	3.14
其他	831.35	1.37	787.37	1.77	302.10	0.58
合计	60,561.43	100.00	44,454.44	100.00	52,207.63	100.00

七、最近三年合并口径主要财务指标

（一）资产负债表主要数据

单位：万元

项目	2013年12月31日	2012年12月31日	2011年12月31日
资产总额	97,943.40	92,009.99	89,222.81
负债总额	39,776.13	36,471.53	32,311.95
所有者权益合计	58,167.27	55,538.47	56,910.86
归属于母公司所有者权益合计	58,244.02	55,374.14	56,910.86

（二）利润表主要数据

单位：万元

项目	2013年度	2012年度	2011年度
营业收入	60,561.43	44,454.44	52,207.63
利润总额	3,703.10	2,049.66	5,748.31
净利润	2,970.81	1,837.61	5,032.94
归属于母公司所有者的净利润	3,211.88	1,855.70	5,032.94

（三）主要财务指标

项目	2013年度/2013年 12月31日	2012年度/2012年 12月31日	2011年度/2011年 12月31日
基本每股收益（元/股）	0.56	0.33	1.01

项目	2013年度/2013年 12月31日	2012年度/2012年 12月31日	2011年度/2011年 12月31日
每股净资产（元/股）	10.22	9.71	9.98
每股经营活动产生的现金流量净额（元/股）	1.13	-0.01	-1.92
资产负债率（%）	40.62	39.64	36.21
加权平均净资产收益率（%）	5.65	3.31	13.32

八、最近三年重大资产重组情况

美晨科技最近三年未进行过重大资产重组。

第三章 交易对方基本情况

一、交易对方总体情况

本次交易的交易对方包括郭柏峰、潘胜阳、孙宇辉、肖菡等 4 名自然人和华夏嘉源、颐高集团、华峰科技等 3 家企业法人。

二、交易对方详细情况

（一）郭柏峰

1、基本情况

郭柏峰，男，中国国籍，无境外永久居留权；身份证号：37282719720502****；住所及通讯地址：杭州市西湖区沁雅花园 23 幢 204 室；通讯方式：0571-88720689。

2、最近三年的职业和职务及与任职单位产权关系

自 2001 年赛石集团成立至今，郭柏峰一直担任董事长，从事赛石集团的管理工作。

目前，郭柏峰还担任中国花卉协会绿化观赏苗木分会副会长、浙江省工商联园林花木商会副会长、浙江省山东商会副会长。

截至本报告书签署日，郭柏峰持有赛石集团 67.84% 股权。

3、控制的核心企业和关联企业的基本情况

截至本报告书签署日，郭柏峰除持有赛石集团 67.84% 股权，其控制的核心关联企业和其他关联企业基本情况如下：

（1）控制的核心关联企业

郭柏峰持有浙江花市投资 94.29% 股权，并通过浙江花市投资控制城西花鸟、宁波花市投资、无锡尚美、山东赛石置业、高唐赛石置业、昌邑赛石置业、花朝

旅游、中和花都、中和物业、昌邑北方花木城等 10 家公司。

（2）其他关联企业

郭柏峰通过浙江花市投资持有园林苗圃 29.68% 股权。

（3）前述 12 家公司的基本情况和股权控制关系图如下：

①前述 12 家公司的基本情况：

公司名称	营业执照号码	注册资本（万元）	法定代表人	注册地	经营范围	股权结构
浙江花市投资	330000000065697	3,500	郭柏峰	杭州市西湖区西溪国家湿地公园天目山路518号B1-7	投资管理，投资咨询，物业管理，房屋租赁服务。（依法须经批准的项目，经相关部门批准后方可开展经营活动）	郭柏峰：94.29%； 刘建裕：5.71%
城西花鸟	330106000127033	1,000	郭柏峰	杭州市西湖区古翠路89号	服务：市场的开发、建设、经营，物业管理。	浙江花市投资：95%； 杭州益乐实业公司：5%
宁波花市投资	330206000184199	1,000	郭柏峰	宁波市北仑区梅山盐场1号办公楼九号718室	投资管理、投资咨询、物业服务、自有办公用房租赁，自营和代理各类货物和技术的进出口业务(除国家限定公司经营或禁止进出口的货物及技术)。（依法须经批准的项目，经相关部门批准后方可开展经营活动）	浙江花市投资：80%； 李玉祥：20%
无锡尚美	320211000190941	1,000	郭柏峰	无锡市滨湖区胡埭刘塘张庄1号（九龙湾乡村家园内）	投资管理；农业技术的开发及推广服务；房屋出租。（依法须经批准的项目，经相关部门批准后方可开展经营活动）	浙江花市投资：100%
山东赛石置业	371323200004605	2,000	郭柏峰	沂水县龙家圈乡驻地	对工程建设项目进行投资；房地产开发（凭资质证经营）。	浙江花市投资：100%
高唐赛石置业	371526200016008	1,000	郭柏峰	高唐县鱼邱湖办事处北湖路华泰缔景苑7幢2单元401室	房地产开发及销售：提供房屋租赁及物业服务（国家有规定的从其规定）（凡涉及许可证制度的凭证经营）（依法须经批准的项目，经相关部门批准后方可开展经营活动）。	浙江花市投资：90%； 山东赛石置业：10%
昌邑赛石置业	370786200011002	1,000	郭柏峰	昌邑市围子街道绿博园	前置许可经营项目：无。 一般经营项目：对工程建设项目进行投资，房地产开发。	浙江花市投资：100%
花朝旅游	330106000131894	500	郭柏峰	西湖区西溪国家湿	一般经营项目：服务：旅游项目开发，	浙江花市投资：100%

公司名称	营业执照号码	注册资本（万元）	法定代表人	注册地	经营范围	股权结构
				地公园天目山路 518号B1-6号	企业形象策划，实业投资，投资管理； 其他无需报经审批的一切合法项目。	
中和花都	371323200005665	100	郭柏峰	沂水县龙家圈乡龙 家圈村	市场经营管理（需许可经营的，须凭许 可证或资质证经营）。	山东赛石置业：100%
中和物业	371323200011594	50	徐樟才	沂水县鑫华西路 （沂水中和花都市 场有限公司院内）	前置许可经营项目：无。 一般经营项目：物业服务（凭资质经 营）。	山东赛石置业：100%
昌邑北方 花木城	370786200017454	100	徐樟才	昌邑市围子街道下 小路585号	前置许可经营项目：无。 一般经营项目：花木市场管理、招租招 商。	昌邑赛石置业：100%
园林苗圃	330106000004130	1,008	郭柏峰	西湖区西溪路 600 号	许可经营项目：生产、批发、零售：普 种城镇绿化苗（在有效期内方可经营）； 一般经营项目：种植：花卉；服务：农 林作物的技术开发、技术咨询、技术服 务，园林绿化工程咨询、养护、施工及 管理，市政公用工程咨询、设计、施工 及管理，园林古建筑工程咨询、设计、 施工及管理（以上涉及资质证凭证经 营）；批发、零售：花卉，盆景容器， 花艺用品，工艺美术品；其他无需报经 审批的一切合法项目。	浙江花市投资：29.68%

②前述 12 家公司股权控制关系图如下：

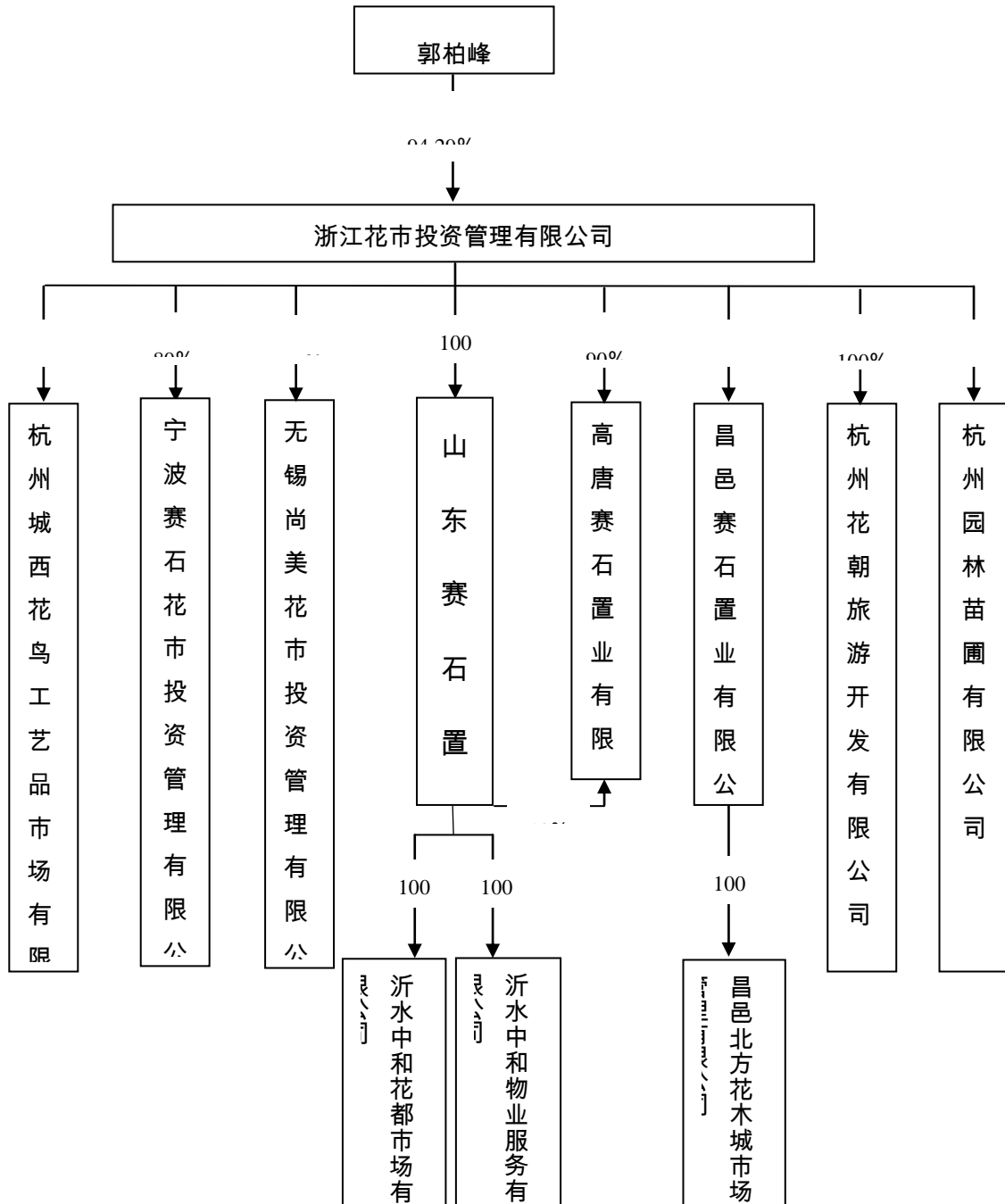

（二）潘胜阳

1、基本情况

潘胜阳，男，中国国籍，无境外永久居留权；身份证号：33900519821204****；住所及通讯地址：杭州市萧山区宁围镇宁安村 4 组 8 户；通讯方式：

0571-88812108。

2、最近三年的职业和职务及与任职单位产权关系

自 2010 年 7 月至 2011 年 12 月，潘胜阳担任赛石集团工程部经理；自 2012 年 1 月至今，担任赛石集团董事、副总经理，主管地产园林、私家园林、苗木发展等部门。

此外，潘胜阳自 2011 年 7 月至今担任无锡容器苗木执行董事；自 2012 年 8 月至今，担任昌邑容器花木执行董事；自 2013 年 6 月至今，担任花朝园艺执行董事；自 2014 年 4 月至今，担任山东中和园艺的执行董事。

截至本报告书签署日，潘胜阳持有赛石集团 7.54% 股权。

3、控制的核心企业和关联企业的基本情况

截至本报告书签署日，潘胜阳除持有赛石集团 7.54% 股权外，无其他对外投资。

（三）孙宇辉

1、基本情况

孙宇辉，女，中国国籍，无境外永久居留权；身份证号：43010419681013****；住所及通讯地址：北京市西城区成方街 1 号；通讯方式：010-65337331。

2、最近三年的职业和职务及与任职单位产权关系

自 1993 年 8 月至 1999 年 9 月，孙宇辉担任浙江财经学院教师；自 1999 年 10 月至 2003 年 3 月，孙宇辉担任德勤华永会计师事务所经理；自 2003 年 4 月至 2006 年 5 月，孙宇辉担任安永会计师事务所高级经理；自 2006 年 6 月至今，孙宇辉担任普华永道中天会计师事务所总监。

截至本报告书签署日，孙宇辉持有赛石集团 6.56% 股权。

3、控制的核心企业和关联企业的基本情况

截至本报告书签署日，孙宇辉除持有赛石集团 6.56% 股权外，无其他对外投资。

（四）肖菡

1、基本情况

肖菡，女，中国国籍，无境外永久居留权；身份证号：33010219621017****；住所及通讯地址：杭州市下城区西子花园柳莺苑 9A；通讯方式：0571-85301168。

2、最近三年的职业和职务及与任职单位产权关系

自 1981 年至今，肖菡任职于浙江儿童医院。

截至本报告书签署日，肖菡持有赛石集团 3.53% 股权。

3、控制的核心企业和关联企业的基本情况

截至本报告书签署日，肖菡除持有赛石集团 3.53% 股权外，还持有以下公司股权：

公司名称	注册资本（万元）	营业范围	肖菡持股情况
千乘影视股份有限公司	5,000	许可经营项目：制作、复制、发行：专题、专栏、综艺、动画片、广播剧、电视剧（节目制作经营许可证有效期至 2015 年 4 月 1 日）； 一般经营项目：货物与技术进出口；影视文化信息咨询；企业形象策划；会展会务服务。（上述经营范围不含国家法律法规规定禁止、限制和许可经营的项目。）	2.7%
杭州立元元中投资合伙企业（有限合伙）	—	许可经营项目：无 一般经营项目：实业投资、投资管理、投资咨询（除证券、期货）（上述经营范围不含国家法律法规规定禁止、限制和许可经营的项目。）	3%

（五）华夏嘉源

1、基本情况

公司名称	宁波华夏嘉源管理咨询有限公司
法定代表人	蒋阳俊
成立日期	2013 年 9 月 23 日
注册资本	500 万元人民币
注册地址	宁波市大树开发区祥龙商住 2#楼 601 室-5
公司类型	有限责任公司

营业执照	330216000016727
税务登记证	国税甬字 330206074948179 号
组织机构代码	07494817-9
经营范围	许可经营项目：无 一般经营项目：企业管理咨询，项目管理咨询，营销策划，国内广告设计、制作、发布。

2、历史沿革

华夏嘉源由蒋阳俊和徐雄翔共同出资设立，注册资本 500 万元。2013 年 9 月 18 日，浙江中瑞江南会计师事务所出具中瑞江南会（验）字[2013]第 058 号《验资报告》，确认：截至 2013 年 9 月 18 日止，已收到全体股东缴纳的注册资本 500 万元，以货币出资。设立时的股权结构如下：

序号	股东名称	认缴出资额（万元）	实缴出资额（万元）	持股比例（%）
1	蒋阳俊	350.00	350.00	70.00
2	徐雄翔	150.00	150.00	30.00
合计		500.00	500.00	100.00

截至本报告书签署日，华夏嘉源未再发生股权变更事宜。

3、股权结构及控股关系

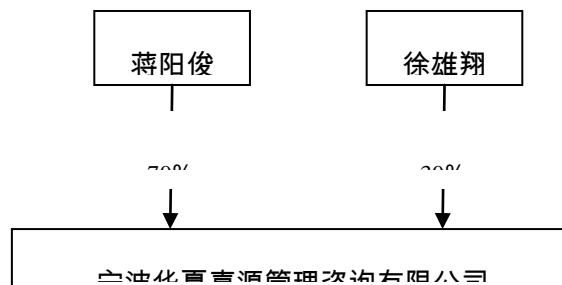

4、交易对方主要股东基本情况

（1）蒋阳俊

蒋阳俊，女，中国国籍，无境外永久居留权；身份证号：33072419770131****；住所及通讯地址：杭州市西湖区星洲花园红树林坊 8 幢 2 单元 401 室；通讯方式：0571- 81902635。

自 2004 年至今，蒋阳俊担任浙江万邦工程管理咨询有限公司高级项目经理。

（2）徐雄翔

徐雄翔，男，中国国籍，无境外永久居留权；身份证号：33082119751123****；住所及通讯地址：杭州市西溪诚园知敬苑 202 室；通讯方式：0571- 88279298。

自 2012 年至今，徐雄翔担任蓝城控股有限公司总经理。

5、交易对方主要股东关联关系说明

蒋阳俊与徐雄翔系夫妻关系。

6、主营业务发展情况

华夏嘉源的主营业务为企业管理咨询、项目管理咨询、营销策划和国内广告的设计、制作和发布，自成立以来未发生变化。

7、最近一年简要财务数据

单位：元

简要资产负债表	2013 年 12 月 31 日
资产合计	37,572,000.00
负债合计	32,572,000.00
所有者权益合计	5,000,000.00
简要利润表	2013 年度
营业收入	——
营业利润	——
利润总额	——
净利润	——

注：以上数据未经审计。

8、下属企业情况

截至本报告书签署日，除持有赛石集团 6.28% 股权外，华夏嘉源还持有以下公司股权：

公司名称	注册资本（万元）	营业范围	华夏嘉源持股情况
蓝城控股有限公司	5,000	许可经营项目：无 一般经营项目：实业项目投资；房地产开发与经营；城市建设、商业、教育投资；企业管理咨询、营销策划、投资咨询服务；建筑材料、五金交电的批发、零售；自营或代理货物和技术的进出口业务，但国家限制或禁止的货物	40%

公司名称	注册资本（万元）	营业范围	华夏嘉源持股情况
		和技术除外。（上述经营范围不含国家法律法规规定禁止、限制和许可经营的项目。）	

（六）颐高集团

1、基本情况

公司名称	颐高集团有限公司
法定代表人	翁南道
成立日期	2000年7月21日
注册资本	15,000万元人民币
注册地址	杭州市西湖区黄姑山路29号颐高创业园
公司类型	有限责任公司
营业执照	330100000082598
税务登记证	浙税联字 33010671548474X 号
组织机构代码	71548474-X
经营范围	企业管理，企业营销策划；承包：计算机网络工程，电子商务工程；实业投资；物业管理；国内广告制作、代理；批发、零售：电子产品及配件；含下属分支机构经营范围（依法须经批准的项目，经相关部门批准后方可开展经营活动）。

2、历史沿革

（1）2000年7月，设立

颐高集团由翁南道、王晨、张瑞生和徐月蓉等4名自然人共同出资设立，设立时的名称为浙江颐高数码科技有限公司，注册资本为2,000万元。2000年7月6日，浙江中喜会计师事务所出具中喜验字(2000)第397号《验资报告》，确认：截至2000年7月6日止，已收到全体股东缴纳的注册资本人民币2,000万元，均以货币出资。设立时的股权结构如下：

序号	股东名称	认缴出资额（万元）	实缴出资额（万元）	持股比例（%）
1	翁南道	700.00	700.00	35.00
2	王晨	500.00	500.00	25.00
3	张瑞生	500.00	500.00	25.00
4	徐月蓉	300.00	300.00	15.00
合计		2,000.00	2,000.00	100.00

（2）2001年10月，第一次增资

2001年10月15日，浙江颐高数码科技有限公司股东会决议同意新增注册资

本1,000万元，由翁南道和王晨分别出资600万元、400万元，增资后的注册资本为3,000万元。2001年10月18日，浙江宏达会计师事务所出具了浙宏会[2001]验字512号《验资报告》，确认：截至2001年10月17日止，已收到股东缴纳的新增注册资本1,000万元，均以货币出资。增资后，股权结构如下：

序号	股东名称	认缴出资额（万元）	实缴出资额（万元）	持股比例（%）
1	翁南道	1,300.00	1,300.00	43.33
2	王晨	900.00	900.00	30.00
3	张瑞生	500.00	500.00	16.67
4	徐月蓉	300.00	300.00	10.00
合计		3,000.00	3,000.00	100.00

（3）2001年11月，第一次股权转让及名称变更

2001年11月15日，浙江颐高数码科技有限公司股东会决议同意张瑞生将其持有的500万元股权转让给翁南道、徐月蓉将其持有的300万元股权价格转让给王晨。同日，前述交易各方签订了相关股权转让协议。股权转让后，股权结构如下：

序号	股东名称	认缴出资额（万元）	实缴出资额（万元）	认缴出资额比例（%）
1	翁南道	1,800.00	1,800.00	60.00
2	王晨	1,200.00	1,200.00	40.00
合计		3,000.00	3,000.00	100.00

2001年11月22日，浙江颐高数码科技有限公司股东会决议同意变更公司名称，由“浙江颐高数码科技有限公司”变更为“浙江颐高数码科技集团有限公司”，并办理了相关工商变更登记。

（4）2003年6月，第二次增资

2003年6月12日，浙江颐高数码科技集团有限公司股东会决议同意接收张伟苹、屠六明、谭晓琼、欧东春为新股东，分别由其出资700万元、500万元、400万元、400万元，增资后的注册资本为5,000万元。2003年6月20日，浙江宏达会计师事务所出具了浙宏会[2003]验字333号《验资报告》，确认：截至2003年6月19日止，已收到股东缴纳的新增注册资本2,000万元，均以货币出资。增资后，股权结构如下：

序号	股东名称	认缴出资额（万元）	实缴出资额（万元）	认缴出资额比例（%）
1	翁南道	1,800.00	1,800.00	36.00
2	王晨	1,200.00	1,200.00	24.00

序号	股东名称	认缴出资额(万元)	实缴出资额(万元)	认缴出资额比例(%)
3	张伟莘	700.00	700.00	14.00
4	屠六明	500.00	500.00	10.00
5	谭晓琼	400.00	400.00	8.00
6	欧东春	400.00	400.00	8.00
合计		5,000.00	5,000.00	100.00

(5) 2004年4月，第三次增资

2004年4月12日，浙江颐高数码科技集团有限公司股东会决议同意新增注册资本5,000万元，由翁南道、王晨分别出资3,000万元、2,000万元，增资后的注册资本为10,000万元。2004年4月21日，浙江宏达会计师事务所出具了浙宏会[2004]验字202号《验资报告》，确认：截至2004年4月20日止，已收到股东缴纳的新增注册资本5,000万元，均以货币出资。增资后，股权结构如下：

序号	股东名称	认缴出资额(万元)	实缴出资额(万元)	认缴出资额比例(%)
1	翁南道	4,800.00	4,800.00	48.00
2	王晨	3,200.00	3,200.00	32.00
3	张伟莘	700.00	700.00	7.00
4	屠六明	500.00	500.00	5.00
5	谭晓琼	400.00	400.00	4.00
6	欧东春	400.00	400.00	4.00
合计		10,000.00	10,000.00	100.00

(6) 2005年6月，第二次股权转让

2005年6月25日，浙江颐高数码科技集团有限公司股东会决议同意王晨将其持有的3,200万元股权转让给陈军达、谭晓琼将其持有的400万元股权转让给屠六明、欧东春将其持有的公司400万元股权转让给张伟莘。同日，前述交易各方签订了相关股权转让协议。股权转让后，股权结构如下：

序号	股东名称	认缴出资额(万元)	实缴出资额(万元)	认缴出资额比例(%)
1	翁南道	4,800.00	4,800.00	48.00
2	陈军达	3,200.00	3,200.00	32.00
3	张伟莘	1,100.00	1,100.00	11.00
4	屠六明	900.00	900.00	9.00
合计		10,000.00	10,000.00	100.00

(7) 2005年8月，名称变更

2005年8月16日，浙江颐高数码科技集团有限公司股东会决议同意变更公

司名称，由“浙江颐高数码科技集团有限公司”变更为“颐高集团有限公司”，并办理了相关工商变更登记。

(8) 2005年11月，第三次股权转让

2005年11月8日，颐高集团股东会决议同意陈军达将其持有的3,200万元股权转让给王晨，屠六明将其持有的400万元股权转让给谭晓琼，张伟莘将其持有的400万元股权转让给欧东春。同日，前述交易各方签订了相关股权转让协议。股权转让后，股权结构如下：

序号	股东名称	认缴出资额(万元)	实缴出资额(万元)	认缴出资额比例(%)
1	翁南道	4,800.00	4,800.00	48.00
2	王晨	3,200.00	3,200.00	32.00
3	张伟莘	700.00	700.00	7.00
4	屠六明	500.00	500.00	5.00
5	谭晓琼	400.00	400.00	4.00
6	欧东春	400.00	400.00	4.00
合计		10,000.00	10,000.00	100.00

(9) 2006年8月，第四次股权转让

2006年7月31日，颐高集团股东会决议同意王晨将其持有的3,200万元股权转让给陈军达、谭晓琼将其持有的400万元股权转让给张伟莘、欧东春将其持有的400万元股权转让给屠六明。同日，前述交易各方签订了相关股权转让协议。股权转让后，股权结构如下：

序号	股东名称	认缴出资额(万元)	实缴出资额(万元)	认缴出资额比例(%)
1	翁南道	4,800.00	4,800.00	48.00
2	陈军达	3,200.00	3,200.00	32.00
3	张伟莘	1,100.00	1,100.00	11.00
4	屠六明	900.00	900.00	9.00
合计		10,000.00	10,000.00	100.00

(10) 2014年3月，第五次股权转让及第四次增资

2014年2月28日，颐高集团股东会决议同意陈军达将其持有的3,200万元股权转让给翁南道、张伟莘将其持有的1,100万元股权转让给翁南道、屠六明将其持有的900万元股权转让给翁南道。同日，前述交易各方签订了相关股权转让协议。

2014年3月11日，颐高集团股东翁南道做出书面决定，同意接收山东微巢投资有限公司为新股东，由其新增注册资本5,000万元，出资方式为货币出资，增资后的注册资本为15,000万元。

股权转让及增资后，股权结构如下：

序号	股东名称	认缴出资额(万元)	实缴出资额(万元)	认缴出资额比例(%)
1	翁南道	10,000.00	10,000.00	66.67
2	山东微巢投资有限公司	5,000.00	5,000.00	33.33
合计		15,000.00	15,000.00	100.00

截至本报告书签署日，颐高集团未再发生股权变更事宜。

3、股权结构及控股关系

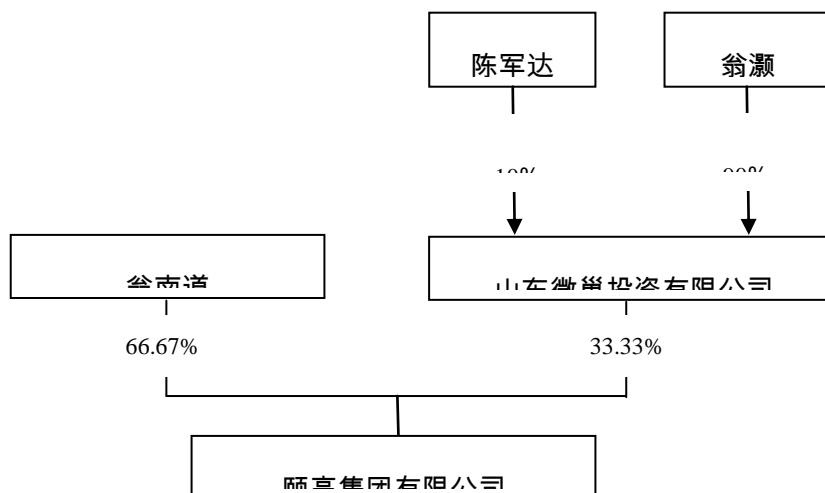

4、交易对方主要股东基本情况

(1) 翁南道

翁南道，男，中国国籍，无境外永久居留权；身份证号：33010619651008****；住所及通讯地址：杭州市黄姑山路29号颐高创业大厦；通讯方式：0571-56777001。

自2000年至今，翁南道担任颐高集团董事长。

(2) 翁灏

翁灏，男，中国国籍，无境外永久居留权；身份证号：33010219910722****；

住所及通讯地址：杭州市黄姑山路 29 号颐高创业大厦；通讯方式：0571-56777874。

自 2010 年至今，翁灏为中央美术学院学生。

（3）陈军达

陈军达，男，中国国籍，无境外永久居留权；身份证号：33021919710203****；住所及通讯地址：杭州市黄姑山路 29 号颐高创业大厦；通讯方式：0571-56777874。

自 2010 年至今，陈军达担任颐高集团董事。

5、交易对方主要股东关联关系说明

翁南道与翁灏系父子关系。

6、主营业务发展情况

颐高集团专业从事 IT 大卖场和商业地产开发运营，目前拥有“颐高数码”、“颐高广场”、“颐高电子商务产业园”、“颐高智慧养生产业园”、“颐高科技创业园”、“颐高投资”六大核心产业，覆盖 IT、地产、商业、网络、传媒、养生、投资等领域，最近三年主营业务未发生变化。

7、最近一年简要财务数据

单位：元

简要资产负债表	2013 年 12 月 31 日
资产合计	1,050,554,517.20
负债合计	938,151,404.83
所有者权益合计	112,403,112.37
简要利润表	2013 年度
营业收入	37,968,248.00
营业利润	-59,379.46
利润总额	440,620.54
净利润	330,465.40

注：上述财务数据为颐高集团母公司个别财务报表数据，并经浙江宏达会计师事务所审

计并出具浙宏会[2014]审 101 号《审计报告》确认。

8、下属企业情况

截至本报告书签署日，除持有赛石集团 4.71% 股权外，颐高集团还持有以下公司股权：

公司名称	注册资本 (万元)	营业范围	颐高集团持 股情况
杭州自动化仪表有限公司	1,316	许可经营项目：无 一般经营项目：批发、零售：仪器仪表，电子元器件，金属材料；安装、调试、修理：仪器仪表，含下属分支机构经营范围；制造、加工（限于公司经营）：自动化仪表及成套装置，家用温度计。（上述经营范围不含国家法律法规规定禁止、限制和许可经营的项目。）	90.20%
杭州余杭自动化仪表有限公司	100	许可经营项目：无 一般经营项目：制造、加工：自动化仪表及成套装置、温度计；销售：仪器仪表，电子元器件、金属材料；安装、调试、修理：仪器仪表。其他无需报经审批的一切合法项目。（上述经营范围不含国家法律法规规定禁止、限制和许可经营的项目。）	22.64%
浙江颐高通信科技有限公司	1,000	批发、零售：通信设备（除专控），电子计算机及配件；服务：承接电信工程（涉及资质凭证经营），物业管理，经济信息咨询（除商品中介），实业投资。（依法须经批准的项目，经相关部门批准后方可开展经营活动）	45%
临沂颐高电子商务有限公司	3,000	前置许可经营项目：无 一般经营项目：网上销售：农副产品，棉、麻，工艺品，服装，鞋帽，家用电器，体育用品，日用百货，文化用品，建材；计算机软件开发；广告设计、制作、发布（不含互联网信息服务）；社会经济咨询服务；会议及展览服务，保洁服务，房屋租赁、摊位租赁（国家法律、行政法规禁止的项目除外，需许可经营的，须凭许可证或资质证经营）。	90%
衢州颐高科技创业园有限公司	3,000	许可经营项目：无 一般经营项目：市场经营管理服务；自有房屋出租；实业投资；设计、制作、代理、发布国内广告；企业管理咨询；会议及展览服务；房地产开发、经营。（上述经营范围不含国家法律法规规定禁止、限制和许可经营的项目。）	100%
南通颐达置业有限公司	2,000	许可经营项目：房地产开发经营。（凭资质证书经营） 一般经营项目：自有房屋租赁。	100%
山东颐高科技创业园有限公司	3,000	前置许可经营项目：无 一般经营项目：为孵化企业或项目提供管理、营销策划、科研信息、产业配套服务；科技活动服务、咨询、成果转让；物业服务、房屋租赁、摊位租赁、资产管理、商	65%

公司名称	注册资本	营业范围	颐高集团持
		业企业管理咨询；经济信息咨询；承办会展；房地产开发经营。（以上经营范围不含国家规定禁止及限制经营的项目，需经许可或凭资质经营的，须凭《许可证》或《资质证书》经营。）	
绍兴颐高科技创业园有限公司	3,000	许可经营项目：无 一般经营项目：房地产开发经营、市场经营管理服务、自有房屋出租，设计、制作、发布、代理国内各类广告；企业管理咨询；企业营销策划；会议及展览服务。（上述经营范围不含国家法律法规规定禁止、限制和许可经营的项目。）	60%
镇江颐高科技创业园有限公司	5,000	许可经营项目：房地产开发。 一般经营项目：为孵化企业或项目提供管理、营销策划、科研信息、产业配套服务、房屋租赁、摊位租赁、物业管理、房地产销售。	50.1%
平湖箱包城有限公司	8,000	许可经营项目：无 一般经营项目：普通房地产开发及经营、箱包城的开发建设及投资管理服务、物业管理、房屋租赁、商务信息管理咨询服务。（上述经营范围不含国家法律法规规定禁止、限制和许可经营的项目。）	5%
嘉兴颐高数码科技有限公司	5,000	许可经营项目：房地产开发经营 一般经营项目：数码科技产品研发；3G 网络工程、弱电工程技术服务；物业管理；资产管理。（上述经营范围不含国家法律法规规定禁止、限制和许可经营的项目。）	4%
颐高数码连锁有限公司	5,000	许可经营项目：市场经营、管理（凭《市场名称登记证》经营） 一般经营项目：服务：物业管理，含下属分支机构经营范围。（上述经营范围不含国家法律法规规定禁止、限制和许可经营的项目。）	100%
浙江龙城商业有限公司	500	日用百货、服装、家用电器、手机批发、零售；物业管理服务（凭有效资质证书经营）。	100%
宁波颐高科技有限公司	200	许可经营项目：无 一般经营项目：计算机软、硬件的开发、咨询；电子产品、计算机的加工、组装、批发、零售；计算机网络、电信工程的安装；通讯器材的批发、零售；电脑维修服务；物业管理；计算机技术培训；代办手机入网手续；代售手机充值卡。（上述经营范围不含国家法律法规规定禁止、限制和许可经营的项目。）	90%
颐高科技创业园有限公司	5,000	为孵化企业或项目提供管理、营销策划、科研信息、产业配套服务；物业管理，计算机技术开发、技术服务、成果转让；实业投资。（依法须经批准的项目，经相关部门批准后方可开展经营活动）	90%
台州市颐	100	许可经营项目：无	45%

公司名称	注册资本	营业范围	颐高集团持
高物业管理有限公司		一般经营项目：物业管理，房地产中介。（上述经营范围不含国家法律法规规定禁止、限制和许可经营的项目。）	
亿茂物业管理有限公司	5,000	许可经营项目：服务：小型车停车场（有效期至 2013 年 3 月 26 日）。 一般经营项目：服务：物业管理；其他无需报经审批的一切合法项目（上述经营范围不含国家法律法规规定禁止、限制和许可经营的项目。）	10%
杭州民营科技投资担保有限公司	3,000	一般经营项目：无 许可经营项目：从事融资性担保业务（具体经营范围详见《融资性担保机构经营许可证》）。	65%

（七）华峰科技

1、基本情况

公司名称	浙江华峰科技开发有限公司
法定代表人	吴伟明
成立日期	2002 年 8 月 8 日
注册资本	2,500 万元人民币
注册地址	杭州市教工路 88 号
公司类型	有限责任公司
营业执照	330000000034993
税务登记证	浙税联字 330106742026066 号
组织机构代码	74202606-6
经营范围	许可经营项目：停车服务（《设置路外停车场登记证》有效期至 2017 年 3 月 30 日）； 一般经营项目：电子产品、计算机及配件、建筑材料、日用百货、装饰材料的销售，软件开发，物业管理，经济信息咨询服务。

2、历史沿革

（1）2002 年 8 月，设立

华峰科技由浙江华峰汽车租赁有限公司和杭州华峰电子科技有限公司共同出资设立，注册资本 100 万元。2002 年 7 月 31 日，浙江天华会计师事务所出具天华验字(2002)第 183 号《验资报告》，确认：截至 2002 年 7 月 30 日止，已收到全体股东缴纳的注册资本 100 万元，以货币出资。设立时的股权结构如下：

序号	股东名称	认缴出资额(万元)	实缴出资额(万元)	认缴出资额比例(%)
1	浙江华峰汽车租	90.00	90.00	90.00

序号	股东名称	认缴出资额(万元)	实缴出资额(万元)	认缴出资额比例(%)
	赁有限公司			
2	杭州华峰电子科技有限公司	10.00	10.00	10.00
	合计	100.00	100.00	100.00

(2) 2003年8月，股权转让

2003年7月28日，华峰科技股东会决议同意杭州华峰电子科技有限公司将其持有的10万元股权转让给浙江华峰经济发展有限公司。同日，前述交易双方签订了相关股权转让协议。股权转让后，股权结构如下：

序号	股东名称	认缴出资额(万元)	实缴出资额(万元)	认缴出资额比例(%)
1	浙江华峰汽车租赁有限公司	90.00	90.00	90.00
2	浙江华峰经济发展有限公司	10.00	10.00	10.00
	合计	100.00	100.00	100.00

(3) 2004年5月，第一次增资

2004年5月8日，华峰科技股东会决议同意新增注册资本400万元，由浙江华峰经济发展有限公司出资，增资后的注册资本为500万元。2004年5月9日，浙江兴合会计师事务所出具了浙兴验字[2004]第341号《验资报告》，确认：截至2004年5月9日止，已收到股东缴纳的新增注册资本400万元，以货币出资。增资后，股权结构如下：

序号	股东名称	认缴出资额(万元)	实缴出资额(万元)	认缴出资额比例(%)
1	浙江华峰经济发展有限公司	410.00	410.00	82.00
2	浙江华峰汽车租赁有限公司	90.00	90.00	18.00
	合计	500.00	500.00	100.00

(4) 2005年12月，第二次增资

2005年12月12日，华峰科技股东会决议同意新增注册资本1,680万元，由浙江华峰经济发展有限公司、浙江华峰汽车租赁有限公司分别出资1,500万元、180万元，增资后的注册资本为2,180万元。2005年12月20日，杭州明德会计师事务所出具了杭明德会验字[2005]第160号《验资报告》，确认：截至2005年

12月19日止，已收到股东缴纳的新增注册资本1,680万元，以货币出资。增资后，股权结构如下：

序号	股东名称	认缴出资额（万元）	实缴出资额（万元）	认缴出资额比例（%）
1	浙江华峰经济发展有限公司	1,910.00	1,910.00	87.61
2	浙江华峰汽车租赁有限公司	270.00	270.00	12.39
合计		2,180.00	2,180.00	100.00

（5）2006年3月，第三次增资

2006年3月7日，华峰科技股东会决议同意接收杭州半导体有限公司为新股东，由其出资320万元，增资后的注册资本为2,500万元。2006年3月17日，浙江正一会计师事务所出具了浙正会[2006]验字第036号《验资报告》，确认：截至2006年3月17日止，已收到股东缴纳的新增注册资本320万元，以土地使用权出资。增资后，股权结构如下：

序号	股东名称	认缴出资额（万元）	实缴出资额（万元）	认缴出资额比例（%）
1	浙江华峰经济发展有限公司	1,910.00	1,910.00	76.40
2	杭州半导体有限公司	320.00	320.00	12.80
2	浙江华峰汽车租赁有限公司	270.00	270.00	10.80
合计		2,500.00	2,500.00	100.00

截至本报告书签署日，华峰科技未再发生股权变更事宜。

3、股权结构及控股关系

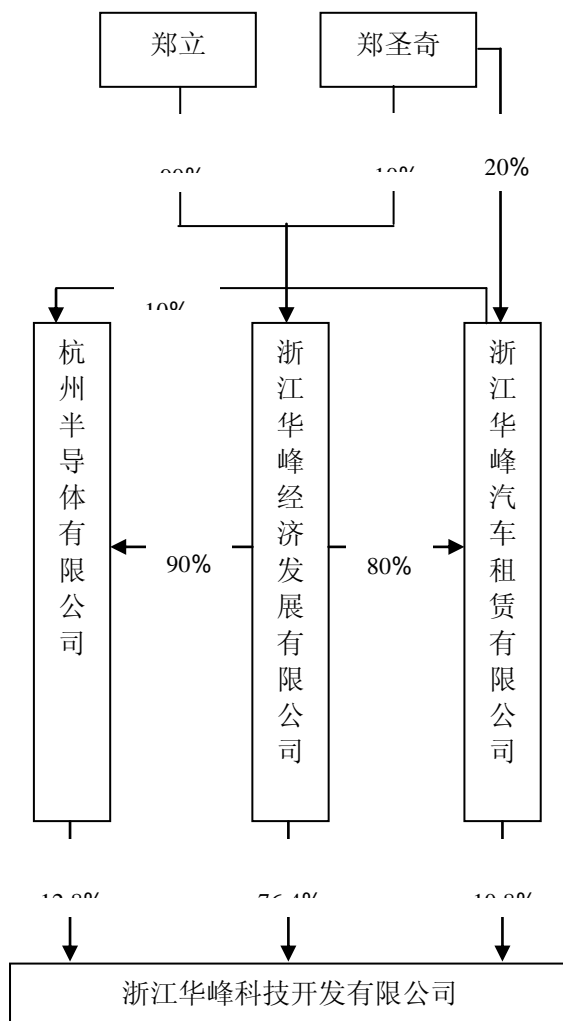

4、交易对方主要股东基本情况

(1) 郑立

郑立，男，中国国籍，无境外永久居留权；身份证号：33010619591008****；住所及通讯地址：杭州市西湖区里东山弄2号6单元201室；通讯方式：0571-87769001。

自1997年至今，郑立担任立元集团有限公司董事长。

(2) 郑圣奇

郑圣奇，男，中国国籍，无境外永久居留权；身份证号：33010619920314****；

住所及通讯地址：杭州市西湖区里东山弄 2 号 6 单元 201 室；通讯方式：0571-87769001。

自 2012 至今，郑圣奇为美国 UK 大学工商管理专业学生。

5、交易对方主要股东关联关系说明

郑立与郑圣奇系父子关系。

6、主营业务发展情况

华峰科技专注于科技和商务地产的开发运营，近年来投资开发了立元广场、远水广场等商业地产项目，拥有自有置业房产 10 万平方米。

7、最近一年简要财务数据

单位：元

简要资产负债表	2013 年 12 月 31 日
资产合计	387,004,538.17
负债合计	360,019,977.25
所有者权益合计	26,984,560.92
简要利润表	2013 年度
营业收入	29,875,138.54
营业利润	-5,348,821.69
利润总额	-42,142.75
净利润	-42,142.75

注：以上数据未经审计。

8、下属企业情况

截至本报告书签署日，除持有赛石集团 3.53% 股权外，华峰科技还持有以下公司股权：

公司名称	注册资本 (万元)	营业范围	华峰科技持股 情况
杭州格莱特 物业管理有 限公司	300	许可经营项目：无 一般经营项目：服务：物业管理。（上述经营范围不含国家法律法规规定禁止、限制和许可经营的项目。）	70%
杭州泵业投 资有限公司	1,398	许可经营项目：无一般经营项目：实业投资，服务：水泵生产技术咨询，物业管理，其他无需报经审批的一切合法项目；含下属分支	34.6%

公司名称	注册资本 (万元)	营业范围	华峰科技持股 情况
		机构的经营范围	
立元集团有 限公司	20,000	许可经营项目：无 一般经营项目：服务：电子技术开发、技术咨询、技术服务及成果转让，计算机软件开发，计算机系统集成，经济信息咨询（除商品中介），物业管理；实业投资；批发、零售：电子计算机及配件，建筑材料，日用百货，装饰材料；其他无需报经审批的一切合法项目（上述经营范围不含国家法律法规规定禁止、限制和许可经营的项目）	50%

（八）交易对方之间的关系

1、郭柏峰与潘胜阳之间的关系

郭柏峰之妻滕萍萍与潘胜阳之妻滕晓利系姐妹。

2、肖菡与华峰科技之间的关系

肖菡配偶孙石根与华峰科技实际控制人郑立系同乡，肖菡、孙石根夫妇与郑立为多年好友，在寻求对外投资机会时双方会进行信息交流，共同投资一些公司。除赛石集团外，肖菡、郑立和华峰科技持股 50% 的立元集团共同出资设立杭州立元元中投资合伙企业（有限合伙），分别持有 3%、44% 和 49% 份额；肖菡、郑立和杭州立元元中投资合伙企业（有限合伙）投资千乘影视股份有限公司，分别持有 2.7%、4.5% 和 7.5% 股权。

除作为上述公司的投资者外，肖菡与华峰科技不存在其他关联关系。

三、其他事项说明

（一）交易对方与上市公司之间的关联关系说明

截至本报告书签署日，交易对方与上市公司及其关联方不存在关联关系。

（二）交易对方向上市公司推荐董事或者高级管理人员的情况

截至本报告书签署日，交易对方未向上市公司推荐董事及高级管理人员。

（三）交易对方及其主要管理人员最近五年内未受行政处罚、刑事处罚或者涉及与经济纠纷有关的重大民事诉讼或者仲裁情况说明

截至本报告书签署日，交易对方及其主要管理人员已出具承诺函，承诺：最近 5 年内未受到过与证券市场有关的行政处罚、刑事处罚、或者涉及与经济纠纷有关的重大民事诉讼或者仲裁；不存在尚未了结或可以预见的重大诉讼、仲裁及行政处罚案件。

（四）交易对方对其持有的交易标的权属的声明

截至本报告书签署日，交易对方均已出具承诺函，承诺：

1、已经依法对赛石集团履行出资义务，不存在任何虚假出资、延期出资、抽逃出资等违反其作为赛石集团股东时所应当承担的义务及责任的行为。

2、合法持有赛石集团 100% 股权，股权权属清晰。合计持有的赛石集团 100% 股权不存在信托安排、设定他项权利、股份代持或类似安排，未被有权的执法部门实施冻结、扣押、查封等措施，不存在权属纠纷或潜在纠纷，同时，该等状态持续至其持有的赛石集团股权变更登记至美晨科技名下。

3、在本次重组获得中国证监会批准后，办理标的资产过户或者权属转移登记不存在法律障碍，不存在债权债务纠纷的情况，并承诺在约定期限内办理完毕标的资产的权属转移登记手续。

（五）交易对方不存在泄漏内幕信息及进行内幕交易的情形

截至本报告书签署日，交易对方已承诺：不存在泄露本次交易的相关内幕信息及利用该内幕信息进行内幕交易的情形。

第四章 交易标的基本情况

本次交易标的为赛石集团100%股权。

一、赛石集团基本情况

（一）基本信息

公司名称	杭州赛石园林集团有限公司
法定代表人	郭柏峰
成立日期	2001年7月26日
注册资本	7,959.73万元人民币
实收资本	7,959.73万元人民币
注册地址	西湖区古翠路89号杭州城西花鸟工艺品市场3楼
公司类型	有限责任公司
营业执照	330106000035046
税务登记证	浙税联字 330165730922613
组织机构代码	73092261-3
经营范围	一般经营项目：服务：园林绿化咨询、设计施工及管理，农林作物种植的技术服务，园林古建筑工程咨询、设计、施工及管理，市政公用工程咨询、设计、施工及管理（以上施工凭资质证经营）；批发、零售：花卉、盆景；（含下属分支机构经营范围）。（上述经营范围不含国家法律法规规定禁止、限制和许可经营的项目。）

（二）历史沿革

1、赛石集团成立

赛石集团前身为杭州赛石园林绿化工程有限公司，由郭柏峰、戎春根于2001年7月26日共同出资设立。设立时的注册资本为50万元，其中：郭柏峰出资40万元，占注册资本的80%；戎春根出资10万元，占注册资本的20%；住所为杭州市西湖区古翠路89号，法定代表人为郭柏峰，经营范围为：园林绿化咨询、设计施工与管理，农林作物的投资开发，花卉生产与销售。2001年7月26日，杭州瑞信会计师事务所出具了杭瑞验（2001）第463号《验资报告》，确认：截至2001年7月26日止，已收到全体股东缴纳的注册资本50万元，均以货币出资。成立时的股权结构如下：

序号	股东名称	认缴出资额（万元）	实缴出资额（万元）	认缴出资比例（%）
1	郭柏峰	40.00	40.00	80.00
2	戎春根	10.00	10.00	20.00
合计		50.00	50.00	100.00

2、赛石集团历次变更事项

（1）2001年8月，第一次增资

2001年8月6日，赛石集团股东会决议同意新增注册资本250万元，由郭柏峰、戎春根按原出资比例投入，变更后的注册资本为300万元。2001年8月10日，杭州瑞信会计师事务所出具杭瑞验字（2001）第504号《验资报告》，确认：截至2001年8月10日止，已收到股东缴纳的新增注册资本250万元，按原出资比例投入，均以货币出资。本次增资于2001年8月14日完成工商变更登记，变更后的股权结构如下：

序号	股东名称	认缴出资额（万元）	实缴出资额（万元）	认缴出资比例（%）
1	郭柏峰	240.00	240.00	80.00
2	戎春根	60.00	60.00	20.00
合计		300.00	300.00	100.00

（2）2003年9月，第二次增资

2003年9月3日，赛石集团股东会决议同意新增注册资本300万元，由郭柏峰、戎春根按原出资比例投入，变更后的注册资本为600万元。2003年9月15日，浙江兴合会计师事务所出具浙兴验字（2003）第562号《验资报告》，确认：截至2003年9月15日止，已收到股东缴纳的新增注册资本300万元，均以货币出资。本次增资于2003年9月17日内完成工商变更登记，变更后的股权结构如下：

序号	股东名称	认缴出资额（万元）	实缴出资额（万元）	认缴出资比例（%）
1	郭柏峰	480.00	480.00	80.00
2	戎春根	120.00	120.00	20.00
合计		600.00	600.00	100.00

（3）2005年7月，经营范围变更

2005年6月28日，赛石集团股东会决议同意变更经营范围，增加“服务：苗木、花卉、水果、蔬菜的种植；批发、零售：苗木”。

（4）2006年3月，第三次增资及经营范围变更

2006年3月24日，赛石集团股东会决议同意新增注册资本500万元，由郭柏峰、戎春根按原出资比例投入，变更后的注册资本为1,100万元；同时，变更经营范围，增加“园林古建筑工程咨询、设计、施工及管理，市政公用工程咨询、设计、施工及管理”。2006年3月31日，浙江正一会计师事务所出具浙正会[2006]验字第053号《验资报告》，确认：截至2006年3月31日止，已收到股东缴纳的新增注册资本500万元，均以货币出资。本次增资及变更经营范围于2006年4月3日完成，变更后的股权结构如下：

序号	股东名称	认缴出资额（万元）	实缴出资额（万元）	认缴出资比例（%）
1	郭柏峰	880.00	880.00	80.00
2	戎春根	220.00	220.00	20.00
合计		1,100.00	1,100.00	100.00

（5）2007年3月，第四次增资

2007年3月2日，赛石集团股东会决议同意新增注册资本4,900万元，由原股东郭柏峰、戎春根分别出资4,520万元、380万元，变更后的注册资本6,000万元。2007年3月8日，浙江正一会计师事务所出具浙正会（2007）验字第024号《验资报告》，确认：截至2007年3月8日止，已收到股东缴纳的新增注册资本4,900万元，均以货币出资。本次增资于2007年3月9日完成工商变更登记，变更后的股权结构如下：

序号	股东名称	认缴出资额（万元）	实缴出资额（万元）	认缴出资比例（%）
1	郭柏峰	5,400.00	5,400.00	90.00
2	戎春根	600.00	600.00	10.00
合计		6,000.00	6,000.00	100.00

（6）2008年3月，股权转让和名称变更等

2008年3月19日，戎春根与潘胜阳签订了《股权转让协议》，戎春根将其拥有的600万元股权转让给潘胜阳。同日，赛石集团召开股东会，决议同意前述股权转让；并同意更名为“杭州赛石园林集团有限公司”、延长经营期限至2021年7月26日、变更住所为西湖区古翠路89号杭州城西花鸟工艺品市场3楼。本次股权转让及其他相关事项变更于2008年3月28日完成工商变更登记，变更后的股权结构如下：

序号	股东名称	认缴出资额（万元）	实缴出资额（万元）	认缴出资比例（%）
1	郭柏峰	5,400.00	5,400.00	90.00

序号	股东名称	认缴出资额（万元）	实缴出资额（万元）	认缴出资比例（%）
2	潘胜阳	600.00	600.00	10.00
合计		6,000.00	6,000.00	100.00

(7) 2013年4月，第五次增资

2013年4月22日，赛石集团股东会决议同意接收肖菡、华峰科技为新股东，分别出资500万元，其中264.706万元为注册资本、235.294万元计入资本公积，变更后的注册资本为6,529.412万元。2013年4月26日，浙江耀信会计师事务所出具浙耀信验字[2013]27号《验资报告》，确认：截至2013年4月25日止，已收到肖菡和华峰科技缴纳的新增注册资本529.412万元，均以货币出资。

本次增资于2013年4月26日完成工商变更登记，变更后的股权结构如下：

序号	股东名称	认缴出资额（万元）	实缴出资额（万元）	认缴出资比例（%）
1	郭柏峰	5,400.000	5,400.000	82.70
2	潘胜阳	600.000	600.000	9.19
3	肖菡	264.706	264.706	4.05
4	华峰科技	264.706	264.706	4.05
合计		6,529.412	6,529.412	100.00

(8) 2013年6月，第六次增资

2013年6月26日，赛石集团股东会决议同意新增注册资本408.088万元，原股东肖菡、华峰科技分别出资40.5403万元，其中16.544万元为注册资本、23.9963万元计入资本公积，接收颐高集团为新股东，出资918.9194万元，其中375万元为注册资本、543.9194万元计入资本公积，变更后的注册资本为6,937.50万元。2013年6月28日，浙江耀信会计师事务所出具浙耀信验字[2013]55号《验资报告》，确认：截至2013年6月27日止，已收到股东缴纳的新增注册资本408.088万元，均以货币出资。

本次增资于2013年7月1日完成工商变更登记，变更后的股权结构如下：

序号	股东名称	认缴出资额（万元）	实缴出资额（万元）	认缴出资比例（%）
1	郭柏峰	5,400.00	5,400.00	77.84
2	潘胜阳	600.00	600.00	8.65
3	肖菡	281.25	281.25	4.05
4	颐高集团	375.00	375.00	5.41
5	华峰科技	281.25	281.25	4.05
合计		6,937.50	6,937.50	100.00

(9) 2013年9月，第七次增资

2013年9月6日，赛石集团股东会决议同意接收孙宇辉为新股东，出资1,290万元，其中522.23万元为注册资本、767.77万元计入资本公积，变更后的注册资本为7,459.73万元。2013年9月11日，浙江耀信会计师事务所出具浙耀信验字[2013]78号《验资报告》，确认：截至2013年9月10日止，已收到孙宇辉缴纳的新增注册资本522.23万元，以货币出资。

本次增资于2013年9月11日完成工商变更登记，变更后的股权结构如下：

序号	股东名称	认缴出资额(万元)	实缴出资额(万元)	认缴出资比例(%)
1	郭柏峰	5,400.00	5,400.00	72.39
2	潘胜阳	600.00	600.00	8.04
3	孙宇辉	522.23	522.23	7.00
4	肖菡	281.25	281.25	3.77
5	颐高集团	375.00	375.00	5.03
6	华峰科技	281.25	281.25	3.77
合计		7,459.73	7,459.73	100.00

(10) 2013年10月，第八次增资

2013年10月9日，赛石集团股东会决议同意接收华夏嘉源为新股东，出资1,750万元，其中500万元为注册资本、1,250万元计入资本公积，变更后的注册资本为7,959.73万元。2013年10月10日，浙江耀信会计师事务所出具浙耀信验字[2013]85号《验资报告》，确认：截至2013年10月9日止，已收到华夏嘉源缴纳的新增注册资本500万元，以货币出资。

本次增资于2013年10月10日完成工商变更登记，变更后的股权结构如下：

序号	股东名称	认缴出资额(万元)	实缴出资额(万元)	认缴出资比例(%)
1	郭柏峰	5,400.00	5,400.00	67.84
2	潘胜阳	600.00	600.00	7.54
3	孙宇辉	522.23	522.23	6.56
4	肖菡	281.25	281.25	3.53
5	华夏嘉源	500.00	500.00	6.28
6	颐高集团	375.00	375.00	4.71
7	华峰科技	281.25	281.25	3.53
合计		7,959.73	7,959.73	100.00

截至本报告书签署日，赛石集团未再次发生其他工商登记变更事宜。

（三）赛石集团股权结构及控制关系

截至本报告书签署日，赛石集团的股权结构如下图所示：

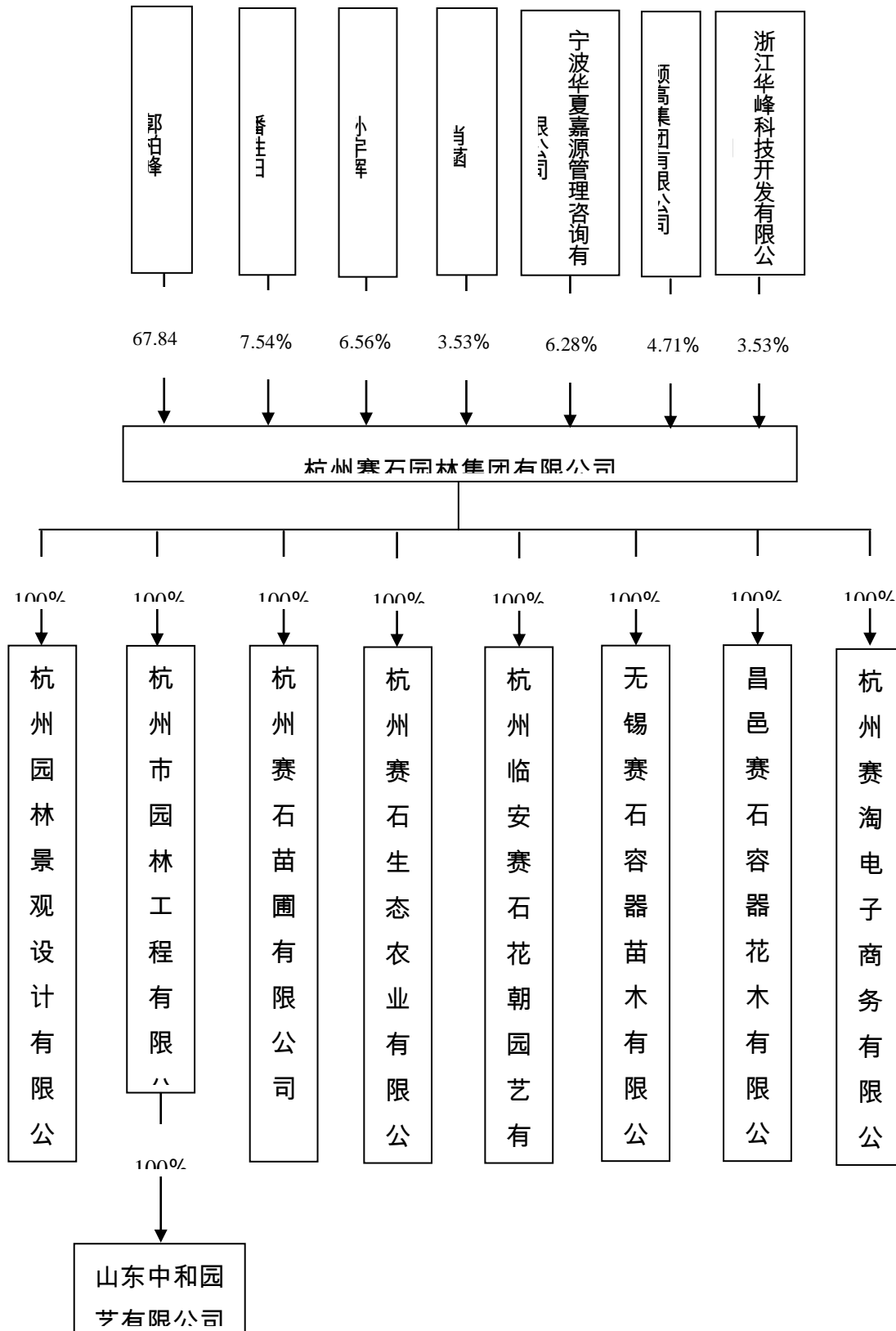

（四）赛石集团子公司

截至本报告书签署日，赛石集团共有8家全资子公司。子公司基本情况如下：

1、景观设计

（1）基本情况

公司名称	杭州园林景观设计有限公司
公司类型	有限责任公司（法人独资）
公司住址	杭州市余杭区仓前街道文一西路 1218 号 19 幢 2 单元 301 室
法定代表人	李荣华
注册资本	100 万元人民币
实收资本	100 万元人民币
营业执照注册号	330100000117868
税务登记证号	浙税联字 330125143043569 号
组织机构代码	14304456-9
经营范围	许可经营项目：服务：风景园林工程设计专项乙级（上述经营范围中涉及前置审批项目的，在批准的有效期限内方可经营）。
成立日期	2004 年 7 月 16 日
营业期限	2004 年 7 月 16 日至 2024 年 7 月 15 日

（2）历史沿革

① 景观设计的设立

景观设计由杭州园林和赵策于2004年7月16日共同出资设立，注册资本为100万元。2004年7月2日，浙江江南会计师事务所出具浙江南会验字（2004）0108号《验资报告》，确认：已收到全体股东缴纳的注册资本合计100万元，以货币出资。设立时的股权结构如下：

序号	股东名称	认缴出资额（万元）	实缴出资额（万元）	认缴出资比例（%）
1	杭州园林	50.00	50.00	50.00
2	赵策	50.00	50.00	50.00
合计		100.00	100.00	100.00

② 2011年8月，第一次股权转让

2011年8月4日，景观设计股东会决议同意赵策将其持有的50万元股权转让给赛石集团。同日，前述交易双方签订了股权转让协议。本次股权转让后，景观设计的股权结构如下：

序号	股东名称	认缴出资额（万元）	实缴出资额（万元）	认缴出资比例（%）
1	杭州园林	50.00	50.00	50.00

序号	股东名称	认缴出资额（万元）	实缴出资额（万元）	认缴出资比例（%）
2	赛石集团	50.00	50.00	50.00
合计		100.00	100.00	100.00

③ 2012年2月，第二次股权转让

2012年2月8日，景观设计股东会决议同意赛石集团将其持有的50万元股权转让给园林苗圃。同日，前述交易双方签订了股权转让协议。本次股权转让后，景观设计的股权结构如下：

序号	股东名称	认缴出资额（万元）	实缴出资额（万元）	认缴出资比例（%）
1	杭州园林	50.00	50.00	50.00
2	园林苗圃	50.00	50.00	50.00
合计		100.00	100.00	100.00

④ 2012年10月，第三次股权转让

2012年10月17日，景观设计股东会决议同意园林苗圃将其持有的50万元股权转让给杭州园林，成为杭州园林的全资子公司。同日，前述交易双方签订了股权转让协议。

本次股权转让后，景观设计的股权结构如下：

序号	股东名称	认缴出资额（万元）	实缴出资额（万元）	认缴出资比例（%）
1	杭州园林	100.00	100.00	100.00
合计		100.00	100.00	100.00

⑤ 2013年10月，第四次股权转让

2013年10月18日，股东杭州园林做出书面决定，将其持有的景观设计的100%股权转让给赛石集团。同日，前述交易双方签订了股权转让协议。本次股权转让后，景观设计成为赛石集团的全资子公司。

本次股权转让后，景观设计的股权结构如下：

序号	股东名称	认缴出资额（万元）	实缴出资额（万元）	认缴出资比例（%）
1	赛石集团	100.00	100.00	100.00
合计		100.00	100.00	100.00

截至本报告书签署日，景观设计未再次发生其他工商登记变更事宜。

(3) 简要财务数据

单位：万元

项目	2014年2月28日	2013年12月31日	2012年12月31日
----	------------	-------------	-------------

项目	2014年2月28日	2013年12月31日	2012年12月31日
总资产	488.74	384.34	602.63
净资产	185.37	78.17	180.17
项目	2014年1-2月	2013年度	2012年度
营业收入	77.36	202.60	726.18
净利润	107.20	-102.00	21.72

注：上述2012年财务数据未经审计。

2、杭州园林

（1）基本情况

公司名称	杭州市园林工程有限公司
公司类型	有限责任公司（法人独资）
公司住址	杭州市莲花峰路35号
法定代表人	张杭岭
注册资本	5,000万元人民币
实收资本	5,000万元人民币
营业执照注册号	330194000001101
税务登记证号	浙税联字330193143035104号
组织机构代码	14303510-4
经营范围	许可经营项目：服务：经营进出口业务（具体范围按[1999]外经贸政审函字第2358号资格证书经营） 一般经营项目：承包：园林、古典建筑（壹级），建筑装修装饰工程（贰级），境外古建筑工程及境内国际招标工程，古建筑维修保护，近现代文物建筑维修保护（壹级）；服务：对外派遣实施上述境外工程所需的劳务人员；含下属分支机构的经营范围（上述经营范围不含国家法律法规规定禁止、限制和许可经营的项目）。
成立日期	2003年2月28日
营业期限	2003年2月28日至2033年2月27日

（2）历史沿革

① 2003年2月，改制设立

杭州园林的前身为杭州市园林文物局园林工程处，成立于1953年，是一家从事园林施工行业的事业单位。从2001年1月，园林工程处开始启动事业单位转企改制工作，改制设立过程简述如下：

A、依据当时法规政策规定，作为主管单位，杭州市园林文物局于2001年11月22日核发了《关于同意杭州市园林工程处转企改制的批复》（杭园文[2001]343号），据此，园林工程处于2002年1月31日制定了《杭州市园林工程公司改制方

案》，并于2002年2月18日出具了《关于杭州市园林工程公司资产处置的补充说明》。

B、浙江江南资产评估有限公司根据上述文件，出具了《资产评估报告》（浙江南评报字（2002）第12号）。

C、2002年5月31日，园林工程处出具备案编号为2002013的《资产评估项目备案申请表》，依法并向杭州市财政局进行了国有资产评估备案。

D、2002年10月31日，改制方案获得园林工程处第七届三次职工代表大会讨论通过。

E、2003年1月18日杭州市人民政府下发了《关于杭州园林工程处改制方案的批复》（杭政函[2003]7号）。

F、2003年1月29日杭州市园林文物局正式核发了《关于同意杭州市园林工程处改制方案的批复》（杭园文[2003]9号）。

截至2001年11月30日，园林工程处经评估的净资产为11,996,155.36元，该部分净资产经剥离、提留、预提亏损后，园林工程处净资产为零。其中剥离非经营性资产1,870,733.08元；提留资产5,614,275.00元；预提亏损4,511,147.28元。

G、2003年2月，由张杭岭、姚家予、张建坤等39名自然人出资设立了改制后的杭州园林，相关股东出资事宜于2003年2月27日取得了浙江江南会计师事务所出具的浙江南会验[2003]35号《验资报告》，确认：已收到全体股东缴纳的注册资本共计1,000万元，均以货币出资。成立时的股权结构如下：

序号	股东名称	认缴出资额（万元）	实缴出资额（万元）	认缴出资比例（%）
1	张杭岭	330.00	330.00	33.00
2	姚家予	140.00	140.00	14.00
3	张建坤	82.00	82.00	8.20
4	章方	80.00	80.00	8.00
5	方鹏	50.00	50.00	5.00
6	张国强	50.00	50.00	5.00
7	王志航	30.00	30.00	3.00
8	方崇良	20.00	20.00	2.00
9	金小惠	10.00	10.00	1.00
10	景国强	10.00	10.00	1.00
11	赵锦幼	10.00	10.00	1.00

序号	股东名称	认缴出资额（万元）	实缴出资额（万元）	认缴出资比例（%）
12	阮路峭	10.00	10.00	1.00
13	赵策	10.00	10.00	1.00
14	刘庆明	10.00	10.00	1.00
15	周朱建	10.00	10.00	1.00
16	叶志义	10.00	10.00	1.00
17	房君	10.00	10.00	1.00
18	黄荷琴	8.00	8.00	0.80
19	叶化根	8.00	8.00	0.80
20	叶玄菊	8.00	8.00	0.80
21	马华良	7.00	7.00	0.70
22	王雅媛	6.00	6.00	0.60
23	王芬	6.00	6.00	0.60
24	周冬云	6.0	6.0	0.60
25	潘小玲	6.00	6.00	0.60
26	马航	6.00	6.00	0.60
27	陆永法	6.00	6.00	0.60
28	沈云海	6.00	6.00	0.60
29	陈国新	5.00	5.00	0.50
30	骆建林	5.00	5.00	0.50
31	金荣宝	5.00	5.00	0.50
32	池震猛	5.00	5.00	0.50
33	张利荣	5.00	5.00	0.50
34	陈明宙	5.00	5.00	0.50
35	陈明安	5.00	5.00	0.50
36	郭永强	5.00	5.00	0.50
37	朱崧	5.00	5.00	0.50
38	董生	5.00	5.00	0.50
39	欧振权	5.00	5.00	0.50
合计		1,000.00	1,000.00	100.00

浩天律师认为：涉及杭州园林的事业单位的改制事宜履行了清产核资、国有资产评估及财政部门的备案手续、政府主管部门及当地政府的批准手续，符合当时的法规政策的规定，真实、合法、有效。杭州园林自改制以来的历次股权演变真实、合法、有效，权属清晰。

②2006年4月，第一次股权转让

2006年4月20日，杭州园林股东会决议同意马航、欧振权将其所持杭州园林0.6%、0.5%的股权转让给张杭岭。同日，前述各方签订股东转让出资协议。

③2007年7月，第一次增资及第二次股权转让

2007年7月13日，姚家予与张杭岭签订股东转让出资协议，将其所持杭州园林5.5%的股权转让给张杭岭。2007年8月30日，杭州园林股东会决议同意姚家予、张杭岭之间的股权转让，同时决定增资1,000万元，由各股东按原出资比例以货币方式出资，增资后的注册资本为2,000万元。本次增资已经浙江中瑞江南会计师事务所出具的中瑞江南会（验）字[2007]098号《验资报告》验证确认。本次股权转让及增资后的股权结构如下：

序号	股东名称	认缴出资额（万元）	实缴出资额（万元）	认缴出资比例（%）
1	张杭岭	792.00	792.00	39.60
2	姚家予	170.00	170.00	8.50
3	张建坤	164.00	164.00	8.20
4	章方	160.00	160.00	8.00
5	方鹏	100.00	100.00	5.00
6	张国强	100.00	100.00	5.00
7	王志航	60.00	60.00	3.00
8	方崇良	40.00	40.00	2.00
9	金小惠	20.00	20.00	1.00
10	景国强	20.00	20.00	1.00
11	赵锦幼	20.00	20.00	1.00
12	阮路峭	20.00	20.00	1.00
13	赵策	20.00	20.00	1.00
14	刘庆明	20.00	20.00	1.00
15	周朱建	20.00	20.00	1.00
16	叶志义	20.00	20.00	1.00
17	房君	20.00	20.00	1.00
18	黄荷琴	16.00	16.00	0.80
19	叶化根	16.00	16.00	0.80
20	叶玄菊	16.00	16.00	0.80
21	马华良	14.00	14.00	0.70
22	王雅媛	12.00	12.00	0.60
23	王芬	12.00	12.00	0.60
24	周冬云	12.00	12.00	0.60
25	潘小玲	12.00	12.00	0.60
26	陆永法	12.00	12.00	0.60
27	沈云海	12.00	12.00	0.60
28	陈国新	10.00	10.00	0.50
29	骆建林	10.00	10.00	0.50
30	金荣宝	10.00	10.00	0.50
31	池震猛	10.00	10.00	0.50

序号	股东名称	认缴出资额（万元）	实缴出资额（万元）	认缴出资比例（%）
32	张利荣	10.00	10.00	0.50
33	陈明宙	10.00	10.00	0.50
34	陈明安	10.00	10.00	0.50
35	郭永强	10.00	10.00	0.50
36	朱崧	10.00	10.00	0.50
37	董生	10.00	10.00	0.50
合计		2,000.00	2,000.00	100.00

④2010年4月，第三次股权转让

2010年4月25日，房君、陈明安分别与张杭岭签订股权转让协议，房君、陈明安分别将其所持杭州园林1%、0.5%股权转让给张杭岭，本次股权转让已经杭州园林于2010年5月4日召开的股东会表决议通过。

⑤2011年9月至2013年7月，赛石集团收购杭州园林

2011年9月16日，杭州园林全体股东与赛石集团签订《股权出让框架协议》，出让杭州园林100%股权。股权转让对价为7,000万元，其中：股权转让款6,000万元，代扣代缴个人所得税1,000万元。股权转让对价综合考虑了杭州园林所拥有的土地使用权、房产等资产的增值以及相关业务资质对未来盈利能力的影响，经双方协议确定。

2012年4月18日，赛石集团与杭州园林原股东张杭岭签订《委托收购并代持股协议》，委托张杭岭收购其他人持有的杭州园林24.20%的股权。2012年5月29日，赛石集团与原股东张杭岭签订《委托代持股协议》，委托张杭岭代持杭州园林26.10%的股权。2012年5月29日，赛石集团委托周岩收购并代持杭州园林34.70%的股权。2012年5月30日，杭州园林股东会决议同意王志航、方崇良、金小惠、景国强、赵锦幼、阮路峭、赵策、刘庆明、周朱建、叶志义、王雅媛、黄荷琴、叶化根、叶玄菊、马华良、王芬、周冬云、潘小玲、陆永法、沈云海、陈国新、骆建林、金荣宝、池震猛、张利荣、陈明宙、郭永强、朱崧、董生分别将其持有杭州园林股权全部转让给张杭岭；同意姚家予、张建坤、章方、方鹏、张国强分别将其持有杭州园林股权全部转让给周岩。同日，前述交易各方签订股权转让协议。本次股权转让完成后，杭州园林的股权结构如下：

序号	股东名称	认缴出资额（万元）	实缴出资额（万元）	认缴出资比例（%）
1	张杭岭	1,306.00	1,306.00	65.30

序号	股东名称	认缴出资额（万元）	实缴出资额（万元）	认缴出资比例（%）
2	周岩	694.00	694.00	34.70
合计		2,000.00	2,000.00	100.00

2013年5月19日，杭州园林股东会决议同意张杭岭、周岩分别将其代持的杭州园林1,006万元、694万元的股权转让给赛石集团。2013年5月20日，前述交易各方签订了股权转让协议。本次股权转让完成后，杭州园林的股权结构如下：

序号	股东名称	认缴出资额（万元）	实缴出资额（万元）	认缴出资比例（%）
1	赛石集团	1,700.00	1,700.00	85.00
2	张杭岭	300.00	300.00	15.00
合计		2,000.00	2,000.00	100.00

至此，张杭岭和周岩代持杭州园林股权事项已解除，由赛石集团自行持有杭州园林85.00%股权。2013年7月15日，杭州园林股东会决议同意张杭岭将其持有的杭州园林300万元股权转让给赛石集团。同日，双方签订股权转让协议。此次转让完成后，赛石集团持有杭州园林100%股权，公司类型变更为一人有限公司。

本次股权转让完成后，杭州园林的股权结构如下：

序号	股东名称	认缴出资额（万元）	实缴出资额（万元）	认缴出资比例（%）
1	赛石集团	2,000.00	2,000.00	100.00
合计		2,000.00	2,000.00	100.00

针对赛石集团收购杭州园林的整个过程，独立财务顾问核查了所有的股权转让协议、股权转让款支付凭证及单据，同时针对杭州园林此次收购前所有35名自然人股东进行了访谈，上述35名自然人对此次收购过程、股权转让款支付、此次收购不存在纠纷及潜在纠纷等相关事宜予以了确认并签署了确认函。

浩天律师认为：赛石集团收购杭州园林过程中，杭州园林原股东委托张杭岭及周岩代持股份是其真实意思的表示，并签署相关委托转让协议，该协议具有法律效力。截至目前，赛石集团已经支付了全部的股权转让价款，价款支付路径清晰，其收购行为真实、合法、有效，不存在争议纠纷及潜在争议纠纷的情形。⑥
2013年12月，第二次增资

2013年12月23日，赛石集团决定以货币方式增资3,000万元，变更后的注册资本为5,000万元。本次增资已经浙江耀信会计师事务所有限公司出具的浙耀信验字[2013]115号《验资报告》验证确认。

本次增资完成后，杭州园林的股权结构如下：

序号	股东名称	认缴出资额（万元）	实缴出资额（万元）	认缴出资比例（%）
1	赛石集团	5,000.00	5,000.00	100.00
合计		5,000.00	5,000.00	100.00

截至本报告书签署日，杭州园林未再次发生其他工商登记变更事宜。

（3）简要财务数据

单位：万元

项目	2014年2月28日	2013年12月31日	2012年12月31日
总资产	77,173.39	98,433.44	66,855.33
净资产	10,594.09	9,476.26	515.38
项目	2014年1-2月	2013年度	2012年度
营业收入	5,676.96	64,376.99	48,567.05
净利润	1,117.83	5,960.88	1,173.31

注：上述2012年财务数据未经审计。

3、赛石苗圃

（1）基本情况

公司名称	杭州赛石苗圃有限公司
公司类型	有限责任公司（法人独资）
公司住址	杭州市西湖区三墩镇华联村
法定代表人	郭柏峰
注册资本	2,000 万元人民币
实收资本	2,000 万元人民币
营业执照注册号	330106000114795
税务登记证号	浙税联字 330100697075781 号
组织机构代码	69707578-1
经营范围	许可经营项目：生产、种植、批发、零售：普种城镇绿化苗（有效期至2015年12月24日） 一般经营项目：花卉、水果、蔬菜的种植；服务：农业生态技术开发、技术咨询、技术服务，园林绿化咨询、养护、施工（涉及资质证凭证经营）；批发、零售：花卉、盆景；其他无需报经审批的一切合法项目。 （上述经营范围不含国家法律法规规定禁止、限制和许可经营的项目。）
成立日期	2009年12月4日
营业期限	2009年12月4日至2029年12月3日

（2）历史沿革

① 2009年12月，设立

赛石苗圃由赛石集团单独出资设立，注册资本为1,000万元。杭州中诚永健会计师事务所于2009年12月2日出具杭中诚验字（2009）第376号《验资报告》，确认：截至2009年12月2日止，已收到股东缴纳的注册资本1,000万元，以货币出资。

② 2012年11月，增资

2012年11月21日，赛石集团决定新增注册资本1,000万元，变更后的注册资本为2,000万元。浙江耀信会计师事务所于2012年11月26日出具浙耀信验字[2012]105号《验资报告》，确认：截至2012年11月23日止，已收到赛石集团新增注册资本1,000万元，以货币出资。

截至本报告书签署日，赛石苗圃未再次发生其他工商登记变更事宜。

（3）简要财务数据

单位：万元

项目	2014年2月28日	2013年12月31日	2012年12月31日
总资产	5,876.38	5,913.66	5,515.83
净资产	4,619.02	4,635.31	3,930.35
项目	2014年1-2月	2013年度	2012年度
营业收入	—	1,842.61	1,895.68
净利润	-16.30	704.96	1,014.77

4、赛石生态

（1）基本情况

公司名称	杭州赛石生态农业有限公司
公司类型	有限责任公司（法人独资）
公司住址	杭州余杭区仓前街道吴山前村29组6号
法定代表人	郭柏峰
注册资本	1,000万元人民币
实收资本	1,000万元人民币
营业执照注册号	330184000134339
税务登记证号	浙税联字330125557927583号
组织机构代码	55792758-3
经营范围	许可经营项目：种植：普种城镇绿化苗、经济林苗、花卉（《林木种子生产许可证》有效期至2014年6月27日）；批发、零售：普种城镇绿化苗、经济林苗、花卉（《林木种子经营许可证》有效期至2014年6月27日）。 一般经营项目：水果、蔬菜种植；花卉、苗木农业技术开发、技术咨询

	服务；园林绿化咨询、养护、施工；销售：盆景。（上述经营范围不含郭嘉法律法规规定禁止、限制和许可经营的项目。）
成立日期	2010年7月19日
营业期限	2010年7月19日至2030年7月18日

（2）历史沿革

①2010年7月，设立

赛石生态由赛石集团单独出资设立，注册资本为100万元。浙江瑞信会计师事务所于2010年7月13日出具浙瑞验字（2010）第254号《验资报告》，确认：截至2010年7月12日止，已收到股东缴纳的注册资本100万元。

②2011年8月，第一次增资

2011年8月3日，赛石集团决定新增注册资本400万元，变更后的注册资本为500万元。浙江中信会计师事务所于2011年8月3日出具浙中信（2011）验字第23号《验资报告》，确认：截至2011年8月3日止，已收到股东缴纳的新增注册资本400万元，以货币出资。

③2012年10月，第二次增资

2012年10月25日，赛石集团决定新增注册资本500万元，变更后的注册资本为1,000万元。浙江耀信会计师事务所于2012年10月26日出具浙耀信验字[2012]93号《验资报告》，确认：截至2012年10月25日止，已收到股东缴纳的新增注册资本500万元，以货币出资。

截至本报告书签署日，赛石生态未再次发生其他工商登记变更事宜。

（3）简要财务数据

单位：万元

项目	2014年2月28日	2013年12月31日	2012年12月31日
总资产	6,162.27	6,201.75	4,408.17
净资产	2,415.11	2,447.10	1,939.07
项目	2014年1-2月	2013年度	2012年度
营业收入	—	1,563.83	2,361.15
净利润	-31.99	508.04	954.71

5、花朝园艺

(1) 基本情况

公司名称	杭州临安赛石花朝园艺有限公司
公司类型	有限责任公司（法人独资）
公司住址	临安市於潜镇昔口村石山
法定代表人	潘胜阳
注册资本	100 万元人民币
实收资本	100 万元人民币
营业执照注册号	330185000092830
税务登记证号	浙税联字 330124070958345 号
组织机构代码	07095834-5
经营范围	许可经营项目：种植、销售：普通种植材料（苗木）、城镇绿化苗、经济林苗、花卉（在批准的有效期限内方可经营）。 一般经营项目：花卉、苗木种植技术开发、技术咨询服务；园林绿化工程设计、施工。（上述经营范围不含国家法律法规规定禁止、限制和许可经营的项目。）
成立日期	2013 年 6 月 13 日
营业期限	2013 年 6 月 13 日至 2033 年 6 月 13 日

(2) 历史沿革

花朝园艺由赛石集团单独出资设立，注册资本为100万元。浙江耀信会计师事务所于2013年5月20日出具浙耀信验字[2013]33号《验资报告》，确认：截至2013年5月17日止，已收到股东缴纳的注册资本100万元，以货币出资。

截至本报告书签署日，花朝园艺未再次发生其他工商登记变更事宜。

(3) 简要财务数据

单位：万元

项目	2014 年 2 月 28 日	2013 年 12 月 31 日
总资产	2,399.17	2,399.63
净资产	99.17	99.63
项目	2014 年 1-2 月	2013 年度
营业收入	—	—
净利润	-0.46	-0.37

注：花朝园艺成立于2013年6月。

6、无锡容器苗木

(1) 基本情况

公司名称	无锡赛石容器苗木有限公司
公司类型	有限公司（法人独资）私营

公司住址	无锡市滨湖区胡埭刘塘张庄1号（九龙湾乡村家园内）
法定代表人	潘胜阳
注册资本	200万元人民币
实收资本	200万元人民币
营业执照注册号	320211000189058
税务登记证号	锡国税税字 320200578160625 号
组织机构代码	57816062-5
经营范围	许可经营项目：无 一般经营项目：苗木、园艺作物的培育、种植、销售；农业技术的开发及推广服务。
成立日期	2011年7月8日
营业期限	2011年7月8日至2031年7月7日

（2）历史沿革

无锡容器苗木由赛石集团单独出资设立，注册资本为200万元。无锡东林会计师事务所于2011年7月6日出具锡东林内验（2011）B119号《验资报告》，确认：截至2011年7月6日止，已收到股东缴纳的注册资本200万元，以货币出资。

截至本报告书签署日，无锡容器苗木未再次发生其他工商登记变更事宜。

（3）简要财务数据

单位：万元

项目	2014年2月28日	2013年12月31日	2012年12月31日
总资产	863.79	862.17	839.68
净资产	172.21	174.63	177.29
项目	2014年1-2月	2013年度	2012年度
营业收入	9.53	26.23	14.56
净利润	-2.43	-2.66	-12.56

7、昌邑容器花木

（1）基本情况

公司名称	昌邑赛石容器花木有限公司
公司类型	有限责任公司（法人独资）
公司住址	昌邑市围子街道绿博园
法定代表人	潘胜阳
注册资本	500万元人民币
实收资本	500万元人民币
营业执照注册号	370786200010198
税务登记证号	鲁税潍字 37078605235648X 号
组织机构代码	05235648-X

经营范围	前置许可经营项目：种植、销售：城镇绿化苗、造林苗、经济林苗（林木种子生产经营许可证有效期限到 2015 年 8 月 3 日）。 一般经营项目：种植、销售：花卉；园林绿化。
成立日期	2012 年 8 月 9 日
营业期限	2012 年 8 月 9 日至 2032 年 8 月 9 日

（2）历史沿革

① 2012年8月，设立

昌邑容器花木由赛石集团单独出资设立，注册资本为500万元。潍坊永庆会计师事务所于2012年8月7日出具潍永庆会验字[2012]第154号《验资报告》，确认：截至2012年8月7日止，已收到股东缴纳的注册资本500万元，以货币出资。

② 2012年11月，第一次股权转让

2012年11月10日，赛石集团决定将其所持500万元股权转让给浙江花市投资。同日，前述双方签订了股权转让协议。本次股权转让后，昌邑容器花木成为浙江花市投资的全资子公司。

③ 2013年10月，第二次股权转让

2013年10月30日，浙江花市投资与赛石集团签订了股权转让协议，将其持有500万元股权转让给赛石集团，同时约定，评估基准日之后的净资产变化全部归赛石集团享有，最终作价以浙江万邦资产评估有限公司于2013年12月16日出具的浙万评报[2013]107号《资产评估报告》为依据，以2013年10月31日评估基准日，昌邑容器花木的净资产评估价值为397.22万元。

本次股权转让后，昌邑容器花木为赛石集团的全资子公司。

截至本报告书签署日，昌邑容器花木未再次发生其他工商登记变更事宜。

（3）简要财务数据

单位：万元

项目	2014年2月28日	2013年12月31日	2012年12月31日
总资产	1,391.13	883.29	627.49
净资产	376.61	379.23	426.12
项目	2014年1-2月	2013年度	2012年度
营业收入	—	—	—
净利润	-2.61	-46.89	-73.88

8、赛淘电子

（1）基本情况

公司名称	杭州赛淘电子商务有限公司
公司类型	有限责任公司
公司住址	杭州市余杭区仓前街道文一西路 1218 号 19 幢 1 单元 201 室
法定代表人	刘建裕
注册资本	1000 万元人民币
实收资本	1000 万元人民币
营业执照注册号	330184000261887
税务登记证号	浙税联字 330125079318125 号
组织机构代码	07931812-5
经营范围	许可经营项目：无。 一般经营项目：销售（含网上销售）：鲜花、工艺品、文化用品、家居用品、户外家具、玉石、字画（除古字画）、艺术收藏品（除文物）；技术研发、技术服务、技术咨询及技术成果转让；网络技术、计算机软硬件；服务：企业营销策划、企业形象策划、企业管理咨询、商务咨询（除证券、期货）、会务会展服务、文化教育信息咨询（除出国留学及中介服务）、建筑工程设计及信息咨询；国内广告设计、制作、发布（除新闻媒体及网络广告）。（上述经营范围不含郭嘉法律法规规定禁止、限制之和许可经营的项目。）
成立日期	2013 年 9 月 30 日
营业期限	2013 年 9 月 30 日至 2033 年 9 月 29 日

（2）历史沿革

①2013年9月，设立

赛淘电子由赛石集团单独出资设立，注册资本为100万元。浙江耀信会计师事务所于2013年9月27日出具浙耀信验字[2013]83号《验资报告》，确认：截至2013年9月26日止，已收到股东缴纳的100万元注册资本，以货币出资。

序号	股东名称	认缴出资额（万元）	实缴出资额（万元）	认缴出资比例（%）
1	赛石集团	100.00	100.00	100.00
合计		100.00	100.00	100.00

②2014年3月，增资

2014年3月17日，赛淘电子的股东赛石集团做出书面决定，同意增加注册资本900万元，全部以货币出资，增资后的注册资本为1,000万元。此次增资于2014年3月17日完成了相关的工商变更登记工作。

序号	股东名称	认缴出资额（万元）	认缴出资比例（%）
----	------	-----------	-----------

1	赛石集团	1,000.00	10.00
	合计	1,000.00	10.00

截至本报告书签署日，赛淘电子未再次发生其他工商登记变更事宜。

（3）简要财务数据

单位：万元

项目	2014年2月28日	2013年12月31日
总资产	89.87	96.68
净资产	88.62	95.82
项目	2014年1-2月	2013年度
营业收入	—	—
净利润	-7.20	-4.18

注：赛淘电子成立于2013年9月。

（五）赛石集团孙公司中和园艺

截至本报告书签署日，赛石集团共有1家全资孙公司，即中和园艺，基本情况如下：

（1）基本情况

公司名称	山东中和园艺有限公司
公司类型	有限责任公司
公司住址	沂水县许家湖镇东西斜午村
法定代表人	潘胜阳
注册资本	2,000 万元人民币
实收资本	2,000 万元人民币
营业执照注册号	371323200005729
税务登记证号	鲁税临字 371323550945885
组织机构代码	55094588-5
经营范围	前置许可经营项目：种植、销售：造林苗、城镇绿化苗、经济林苗、花卉
成立日期	2010年3月1日
营业期限	2010年3月1日至2030年2月28日

（2）历史沿革

① 2010年3月，设立

中和园艺由山东赛石置业单独出资设立，注册资本为1,000万元。临沂正达会计师事务所于2010年2月24日出具临正达会验字（2010）第3号《验资报告》，

确认：已收到股东缴纳的注册资本1,000万元，以货币出资。

② 2012年6月，第一次股权转让

2012年6月6日，山东赛石置业决定将其持有的中和园艺600万元股权和400万元股权分别转让给楼伟锋和刘洪兴。同日，前述交易各方签订了《股权转让协议》。此次股权转让后，股权结构如下：

序号	股东名称	认缴出资额（万元）	实缴出资额（万元）	认缴出资比例（%）
1	楼伟锋	600.00	600.00	60.00
2	刘洪兴	400.00	400.00	40.00
合计		1,000.00	1,000.00	100.00

③ 2013年1月，增资

2013年1月9日，中和园艺股东会决议同意增加注册资本1,000万元，由原股东按原持股比例认缴，变更后的注册资本为2,000万元。山东汇正联合会计师事务所于2013年1月9日出具鲁汇正会验字（2013）第1007号《验资报告》，确认：截至2013年1月9日止，已收到股东缴纳的新增注册资本1,000万元，以货币出资。增资后，股权结构如下：

序号	股东名称	认缴出资额（万元）	实缴出资额（万元）	认缴出资比例（%）
1	楼伟锋	1,200.00	1,200.00	60.00
2	刘洪兴	800.00	800.00	40.00
合计		2,000.00	2,000.00	100.00

④ 2013年9月，第二次股权转让

2013年9月30日，中和园艺股东会决议同意楼伟锋将其持有1,200万元股权转让给高洪国。同日，前述交易双方签订了《股权转让协议》。本次股权转让后，股权结构如下：

序号	股东名称	认缴出资额（万元）	实缴出资额（万元）	认缴出资比例（%）
1	高洪国	1,200.00	1,200.00	60.00
2	刘洪兴	800.00	800.00	40.00
合计		2,000.00	2,000.00	100.00

⑤ 2013年10月，第三次股权转让

2013年10月30日，中和园艺股东会决议同意高洪国、刘洪兴分别将其持有的1,200万元股权和800万元股权转让给杭州园林，同日，前述交易各方签订了股权转让协议，并约定自协议签订日起杭州园林享有股东相应的权利，承担股东相应

的义务，最终作价以浙江万邦资产评估有限公司于2014年1月7日出具的浙万评报[2014]3号《资产评估报告》为依据，以2013年10月31日为评估基准日，中和园艺净资产的评估价值为2,043.09万元，其中高洪国所持1,200万元股权以1,225.8万元进行转让、刘洪兴所持800万元股权以817.2万元进行转让。

本次股权转让后，中和园艺成为杭州园林的全资子公司，股权结构如下：

序号	股东名称	认缴出资额（万元）	实缴出资额（万元）	认缴出资比例（%）
1	杭州园林	2,000.00	2,000.00	100.00
合计		2,000.00	2,000.00	100.00

截至本报告书签署日，中和园艺未再次发生其他工商登记变更事宜。

（3）简要财务数据

单位：万元

项目	2014年2月28日	2013年12月31日	2012年12月31日
总资产	8,252.29	7,696.93	5,912.51
净资产	1,375.55	1,424.91	791.13
项目	2014年1-2月	2013年度	2012年度
营业收入	—	214.67	1,000.91
净利润	-49.36	-366.22	-98.47

（六）转出的子公司、孙公司

1、山东赛石置业

（1）基本情况

公司名称	山东赛石置业有限公司
公司类型	有限责任公司（法人独资）
公司住址	沂水县龙家圈乡驻地
法定代表人	郭柏峰
注册资本	2,000万元人民币
实收资本	2,000万元人民币
营业执照注册号	371323200004605
经营范围	对工程建设项目进行投资；房地产开发（凭资质证经营）。
成立日期	2009年7月23日
营业期限	2009年7月23日至2029年7月22日

（2）历史沿革

① 2009年7月，设立

山东赛石置业由赛石集团和楼伟锋共同出资设立，注册资本2,000万元，设

立时名称为山东赛石建设投资有限公司。2009年7月22日，临沂阳都会计师事务所出具临阳会验字[2009]第83号《验资报告》，确认：截至2009年7月22日止，已收到股东赛石集团首次缴纳的注册资本人民币1,000万元，以货币出资。设立时的股权结构如下：

序号	股东名称	认缴出资额（万元）	实缴出资额（万元）	认缴出资比例（%）
1	赛石集团	1,800.00	1,000.00	90.00
2	楼伟锋	200.00	—	10.00
合计		2,000.00	1,000.00	100.00

② 2009年9月，变更公司名称

2009年9月29日，股东会决议同意名称由原来的山东赛石建设投资有限公司变更为山东赛石置业有限公司。

③ 2009年10月，收到股东第二期出资600万元

2009年10月22日，收到股东赛石集团第二期出资600万元，以货币出资。2009年10月23日，临沂阳都会计师事务所出具临阳会验字[2009]第121号《验资报告》，确认：截至2009年10月23日止，已收到第二期出资600万元。本次增资后，股权结构如下：

序号	股东名称	认缴出资额（万元）	实缴出资额（万元）	认缴出资比例（%）
1	赛石集团	1,800.00	1,600.00	90.00
2	楼伟锋	200.00	—	10.00
合计		2,000.00	1,600.00	100.00

④ 2009年10月，全体股东缴足出资

2009年10月29日，收到股东赛石集团和楼伟锋缴纳的出资各200万元，均以货币出资。至此全体股东认缴的出资额已足额缴纳。2009年10月29日，临沂正达会计师事务所出具了临正达会验字（2009）第78号《验资报告》，确认：截至2009年10月29日止，已收到股东缴纳的新增实收资本400万元，以货币出资。本次出资后，股权结构如下：

序号	股东名称	认缴出资额（万元）	实缴出资额（万元）	认缴出资比例（%）
1	赛石集团	1,800.00	1,800.00	90.00
2	楼伟锋	200.00	200.00	10.00
合计		2,000.00	2,000.00	100.00

⑤ 2012年6月，第一次股权转让

2012年6月6日，股东会决议同意楼伟锋将其持有的公司200万元股权转让给徐樟才。同日，前述交易双方签订了股权转让协议，协议约定的股权转让价款为200万元。股权转让后，股权结构如下：

序号	股东名称	认缴出资额（万元）	实缴出资额（万元）	认缴出资比例（%）
1	赛石集团	1,800.00	1,800.00	90.00
2	徐樟才	200.00	200.00	10.00
合计		2,000.00	2,000.00	100.00

⑥ 2013年12月，第二次股权转让

2013年10月30日，股东会决议同意赛石集团和徐樟才分别将其持有的1,800万元股权和200万元股权转让给浙江花市投资。同日，前述交易各方签订了股权转让协议，作价以浙江万邦资产评估有限公司于2013年12月11日出具的浙万评报[2013]102号《资产评估报告》为依据，评估报告以2013年10月31日为基准日，山东赛石置业的净资产价值为2,153.59万元，其中赛石集团所持1,800万元股权作价1,935万元，徐樟才所持200万元股权作价215万元。股权转让后，股权结构如下：

序号	股东名称	认缴出资额（万元）	实缴出资额（万元）	认缴出资比例（%）
1	浙江花市投资	2,000.00	2,000.00	100.00
合计		2,000.00	2,000.00	100.00

截至本报告书签署日，山东赛石置业未再次发生其他工商登记变更事宜。

2、城西花鸟

（1）基本情况

公司名称	杭州城西花鸟工艺品市场有限公司
公司类型	有限责任公司
公司住址	杭州市西湖区古翠路 89 号
法定代表人	郭柏峰
注册资本	1,000 万元人民币
实收资本	1,000 万元人民币
营业执照注册号	330106000127033
经营范围	服务：市场的开发、建设、经营，物业管理。
成立日期	2006 年 11 月 8 日
营业期限	2006 年 11 月 8 日至 2026 年 11 月 7 日

（2）历史沿革

①2006年11月，设立

城西花鸟由赛石集团和杭州益乐实业公司共同出资设立，设立时的注册资本为500万元。2006年11月3日，浙江正一会计师事务所出具浙正会[2006]验字第169号《验资报告》，确认：截至2006年11月3日止，已收到股东缴纳的注册资本500万元，均以货币出资。设立时的股权结构如下：

序号	股东名称	认缴出资额（万元）	实缴出资额（万元）	认缴出资比例（%）
1	赛石集团	450.00	450.00	90.00
2	杭州益乐实业公司	50.00	50.00	10.00
合计		500.00	500.00	100.00

②2012年10月，增资

2012年10月30日，城西花鸟股东会决议新增注册资本500万元，分别由原股东赛石集团、新股东赛石苗圃缴纳450万元、50万元，增资后注册资本为1,000万元。2012年10月31日，浙江耀信会计师事务所出具了浙耀信验字[2012]96号《验资报告》，确认：截至2012年10月30日止，已收到股东缴纳的新增注册资本500万元，以货币出资。增资后，股权结构如下：

序号	股东名称	认缴出资额（万元）	实缴出资额（万元）	认缴出资比例（%）
1	赛石集团	900.00	900.00	90.00
2	赛石苗圃	50.00	50.00	5.00
2	杭州益乐实业公司	50.00	50.00	5.00
合计		1,000.00	1,000.00	100.00

③2013年10月，股权转让

2013年10月20日，城西花鸟股东会决议同意赛石集团和赛石苗圃分别将其持有的900万元、50万元股权转让给浙江花市投资。同日，前述交易各方签订了股权转让协议。转让后，股权结构如下：

序号	股东名称	认缴出资额（万元）	实缴出资额（万元）	认缴出资比例（%）
1	浙江花市投资	950.00	950.00	95.00
2	杭州益乐实业公司	50.00	50.00	5.00
合计		1,000.00	1,000.00	100.00

截至本报告书签署日，城西花鸟未再次发生其他工商登记变更事宜。

3、花朝旅游

（1）基本情况

公司名称	杭州花朝旅游开发有限公司
公司类型	有限责任公司（法人独资）
公司住址	西湖区西溪国家湿地公园天目山路 518 号 B1-6 号
法定代表人	郭柏峰
注册资本	500 万元人民币
实收资本	500 万元人民币
营业执照注册号	330106000131894
经营范围	一般经营项目：服务：旅游项目开发，企业形象策划，实业投资，投资管理；其他无需报经审批的一切合法项目。
成立日期	2010 年 5 月 6 日
营业期限	2010 年 5 月 6 日至 2030 年 5 月 5 日

（2）历史沿革

①2010年5月，设立

花朝旅游由赛石集团单独出资设立，设立时名称为杭州赛石佳禾园艺有限公司，设立时的注册资本为500万元。2010年4月30日，浙江华夏会计师事务所出具浙华会验字（2010）第243号《验资报告》，确认：截至2010年4月29日，已收到股东缴纳的注册资本500万元，以货币出资。设立时的股权结构如下：

序号	股东名称	认缴出资额（万元）	实缴出资额（万元）	认缴出资比例（%）
1	赛石集团	500.00	500.00	100.00
合计		500.00	500.00	100.00

②2011年12月，名称变更

2011年12月28日，股东决定变更公司名称，将名称变更为杭州花朝旅游开发有限公司。

③2013年11月，股权转让

2013年11月7日，股东赛石集团决定将其持有的100%股权转让给浙江花市投资。同日，前述双方签订股权转让协议。股权转让后，股权结构如下：

序号	股东名称	认缴出资额（万元）	实缴出资额（万元）	认缴出资比例（%）
1	浙江花市投资	500.00	500.00	100.00
合计		500.00	500.00	100.00

截至本报告书签署日，花朝旅游未再次发生其他工商登记变更事宜。

4、无锡尚美

（1）基本情况

公司名称	无锡尚美花市投资管理有限公司
公司类型	有限责任公司（法人独资）
公司住址	无锡市滨湖区胡埭刘塘张庄1号（九龙湾乡村家园内）
法定代表人	郭柏峰
注册资本	1,000 万元人民币
实收资本	1,000 万元人民币
营业执照注册号	320211000190941
经营范围	投资管理；农业技术的开发及推广服务；房屋出租。（依法须经批准的项目，经相关部门批准后方可开展经营活动）
成立日期	2011 年 8 月 12 日
营业期限	长期

（2）历史沿革

①2011年8月，设立

无锡尚美由赛石集团和李荣华共同出资设立，设立时注册资本为1,000万元。2011年8月10日，无锡东林会计师事务所出具锡东林内验（2011）第B147号《验资报告》，确认：已收到股东缴纳的注册资本1,000万元，均以货币出资。设立时的股权结构如下：

序号	股东名称	认缴出资额（万元）	实缴出资额（万元）	认缴出资比例（%）
1	赛石集团	900.00	900.00	90.00
2	李荣华	100.00	100.00	10.00
合计		1,000.00	1,000.00	100.00

②2013年10月，股权转让

2013年10月12日，股东会决议同意赛石集团、李荣华将其分别持有的90%、10%的股权转让给浙江花市投资。同日，前述各方签订了股权转让协议。股权转让后，股权结构如下：

序号	股东名称	认缴出资额（万元）	实缴出资额（万元）	认缴出资比例（%）
1	浙江花市投资	1,000.00	1,000.00	100.00
合计		1,000.00	1,000.00	100.00

截至本报告书签署日，无锡尚美未再次发生其他工商登记变更事宜。

5、赛淘建材

(1) 基本情况

公司名称	杭州赛淘建材有限公司
公司类型	有限责任公司（法人独资）
公司住址	杭州市余杭区闲林街道闲兴路2号
法定代表人	张杭岭
注册资本	2,028 万元人民币
营业执照注册号	330184000272070
税务登记证号	浙税联字 330125084581032 号
组织机构代码	08458103-2
经营范围	许可经营项目：无。 一般经营项目：销售：木材、建筑材料（上述经营范围不含国家法律法规规定禁止、限制和许可经营的项目。）
成立日期	2013 年 12 月 11 日
营业期限	2013 年 12 月 11 日至 2043 年 12 月 10 日

(2) 历史沿革

①2013年12月，设立

赛淘建材由杭州园林单独出资设立，设立时注册资本为50万元。浙江耀信会计师事务所于2013年12月6日出具浙耀信验字[2013]110号《验资报告》，确认：截至2013年12月5日止，已收到股东缴纳的50万元注册资本，以货币出资。设立时的股权结构如下：

序号	股东名称	认缴出资额（万元）	实缴出资额（万元）	认缴出资比例（%）
1	杭州园林	50.00	50.00	100.00
合计		50.00	50.00	100.00

②2014年3月，增资

2014年3月27日，赛淘建材的股东杭州园林做出书面决定，同意增加注册资本1,978万元，其中562.62万元以货币出资，1,415.38万以土地使用权作价出资，增资后的注册资本为2,028万元。此次增资于2014年3月28日完成了相关的工商变更登记工作。增资后，股权结构如下：

序号	股东名称	认缴出资额（万元）	认缴出资比例（%）
1	杭州园林	2,028.00	100.00
合计		2,028.00	100.00

③2014年4月，股权转让

2014年4月29日，杭州园林与杭州三众建筑装饰工程有限公司签订股权转让

让协议，将其持有的赛淘建材 2,028 万元股权转让给杭州三众建筑装饰工程有限公司。2014 年 4 月 29 日，完成工商变更登记。股权转让后，赛淘建材的股权结构如下：

序号	股东名称	认缴出资额（万元）	认缴出资比例（%）
1	杭州三众建筑装饰工程有限公司	2,028.00	100.00
合计		2,028.00	100.00

截至本报告书签署日，赛淘建材未再次发生其他工商登记变更事宜。

（七）处置的参股公司园林苗圃

（1）基本情况

公司名称	杭州园林苗圃有限公司
公司类型	有限责任公司
公司住址	西湖区西溪路 600 号
法定代表人	郭柏峰
注册资本	1,080 万元人民币
营业执照注册号	330106000004130
税务登记证号	浙税联字 330193143045978
组织机构代码	14304597-8
经营范围	许可经营项目：生产、批发、零售：普种城镇绿化苗（在有效期内方可经营）。 一般经营项目：种植：花卉；服务：农林作物的技术开发、技术咨询、技术服务，园林绿化工程咨询、养护、施工及管理，市政公用工程咨询、设计、施工及管理，园林古建筑工程咨询、设计、施工及管理（以上涉及资质证凭证经营）；批发、零售：花卉、盆景、花艺用品、工艺美术品；其他无需报经审批的一切合法项目。
成立日期	2003 年 11 月 26 日
营业期限	2003 年 11 月 26 日至 2033 年 11 月 25 日

（2）历史沿革

①2003 年 11 月，设立

2003 年 10 月 15 日，杨治平、赵东根、程勤建等 36 名自然人出资设立，注册资本为 608 万元，浙江宏达会计师事务所于 2003 年 11 月 26 日出具浙宏会[2003] 验字 522 号《验资报告》，确认：截至 2003 年 11 月 20 日，已收到全体股东缴纳的出资 608 万元。设立时的股权结构如下：

序号	股东名称	认缴出资额（万元）	认缴出资额（万元）	认缴出资比例（%）
1	倪良才	99.00	99.00	16.28

序号	股东名称	认缴出资额（万元）	认缴出资额（万元）	认缴出资比例（%）
2	樊剑钢	60.00	60.00	9.87
3	吴坚	60.00	60.00	9.87
4	寿秋慧	60.00	60.00	9.87
5	高忆军	30.00	30.00	4.93
6	黄小云	22.00	22.00	3.62
7	俞安庆	20.00	20.00	3.29
8	邬云凤	20.00	20.00	3.29
9	余和生	20.00	20.00	3.29
10	余汉根	15.00	15.00	2.47
11	胥连娟	15.00	15.00	2.47
12	孔东方	14.00	14.00	2.30
13	叶朝南	12.00	12.00	1.97
14	王秀潮	12.00	12.00	1.97
15	姚建民	12.00	12.00	1.97
16	王连昌	10.00	10.00	1.64
17	周红	10.00	10.00	1.64
18	冯永巍	10.00	10.00	1.64
19	冯建国	8.00	8.00	1.32
20	方孔玉	8.00	8.00	1.32
21	程勤建	8.00	8.00	1.32
22	钱伟民	8.00	8.00	1.32
23	谢晓明	8.00	8.00	1.32
24	莫关建	6.00	6.00	1.00
25	郑复英	6.00	6.00	1.00
26	叶校明	5.00	5.00	0.82
27	徐苏兰	5.00	5.00	0.82
28	杨建凤	5.00	5.00	0.82
29	赵东根	5.00	5.00	0.82
30	包晓鸿	5.00	5.00	0.82
31	杨治平	5.00	5.00	0.82
32	吴银根	5.00	5.00	0.82
33	阮惠弟	5.00	5.00	0.82
34	吴卫东	5.00	5.00	0.82
35	叶鑫良	5.00	5.00	0.82
36	程林杰	5.00	5.00	0.82
	合计	608.00	608.00	100.00

②2006年3月，第一次股权转让

2006年3月27日，园林苗圃股东会通过决议，同意邬云凤将其持有的3.29%股权转让给倪良才；胥连娟将其持有的公司2.47%股权转让给寿秋慧；冯永巍将

其持有的公司 1.64% 股权转让给樊剑刚。同日，前述各方签订了股权转让协议。

③2007 年 7 月，第二次股权转让

2007 年 7 月 11 日，园林苗圃股东会通过决议，同意俞晓红、倪羽甜、倪宇臣等 30 名股东将其持有的合计 59.18% 股权转让给郭柏峰；吴坚、高忆军、黄小云等 3 名股东将其持有的合计 16.15% 股权转让给樊剑刚。同日，前述各方签订了股权转让协议。股权转让后，股权结构如下：

序号	股东名称	认缴出资额（万元）	实缴出资额（万元）	认缴出资比例（%）
1	郭柏峰	359.81	359.81	59.18
2	樊剑刚	168.19	168.19	27.66
3	寿秋慧	75.00	75.00	12.34
4	程林杰	5.00	5.00	0.82
合计		608.00	608.00	100.00

④2007 年 8 月，增资

2007 年 8 月 21 日，园林苗圃股东会通过决议，决定增加注册资本 400 万元，接受杭州赛石园林绿化工程有限公司（赛石集团前身）、杭州花园岗园林绿化有限公司为新股东，由新股东分别认缴新增出资额 200 万元。经浙江宏达会计师事务所出具浙宏会[2007]验字 152 号《验资报告》确认：截至 2007 年 8 月 22 日，已收到相关股东缴纳的新增注册资本 400 万元。增资后，股权结构如下：

序号	股东名称	认缴出资额（万元）	实缴出资额（万元）	认缴出资比例（%）
1	郭柏峰	359.81	359.81	35.70
2	杭州赛石园林绿化工程有限公司	200.00	200.00	19.84
3	杭州花园岗园林绿化有限公司	200.00	200.00	19.84
4	樊剑刚	168.19	168.19	16.68
5	寿秋慧	75.00	75.00	7.44
6	程林杰	5.00	5.00	0.50
合计		1,008.00	1,008.00	100.00

⑤2007 年 12 月，第三次股权转让

2007 年 12 月 6 日，园林苗圃股东会通过决议，同意郭柏峰将其持有的 35.369% 股权转让给杭州赛石园林绿化工程有限公司（赛石集团前身）；寿秋慧将其持有的 2.44% 股权转让给杭州赛石园林绿化工程有限公司；樊剑刚将其持有

的 1.53% 股权、10.16% 股权分别转让给杭州赛石园林绿化工程有限公司、杭州花园岗园林绿化有限公司；郭柏峰将其持有的 0.326% 股权转让给程林杰。同日，前述各方签订了股权转让协议。股权转让后，股权结构如下：

序号	股东名称	认缴出资额（万元）	实缴出资额（万元）	认缴出资比例（%）
1	杭州赛石园林绿化工程有限公司	596.51	596.51	59.18
2	杭州花园岗园林绿化有限公司	302.40	302.40	30.00
3	樊剑刚	50.40	50.40	5.00
4	寿秋慧	50.40	50.40	5.00
5	程林杰	8.29	8.29	0.82
合计		1,008.00	1,008.00	100.00

⑥2009 年 8 月，第四次股权转让

2009 年 8 月 25 日，园林苗圃股东会通过决议，同意赛石集团将其持有的 15%、5% 的股权分别转让给金建明、赵策；杭州花园岗园林绿化有限公司将其持有的 10% 股权转让给赵策。同日，前述各方签订了股权转让协议。股权转让后，股权结构如下：

序号	股东名称	认缴出资额（万元）	实缴出资额（万元）	认缴出资比例（%）
1	赛石集团	394.91	394.91	39.18
2	杭州花园岗园林绿化有限公司	201.60	201.60	20.00
3	金建明	151.20	151.20	15.00
4	赵策	151.20	151.20	15.00
5	樊剑刚	50.40	50.40	5.00
6	寿秋慧	50.40	50.40	5.00
7	程林杰	8.29	8.29	0.82
合计		1,008.00	1,008.00	100.00

⑦2011 年 9 月，第五次股权转让

2011 年 9 月 6 日，园林苗圃股东会通过决议，同意赵策将其持有的 15% 股权转让给金建明。同日，双方签订了股权转让协议。股权转让后，股权结构如下：

序号	股东名称	认缴出资额（万元）	实缴出资额（万元）	认缴出资比例（%）
1	赛石集团	394.91	394.91	39.18
2	金建明	302.40	302.40	30.00
3	杭州花园岗园林绿化有限公司	201.60	201.60	20.00

序号	股东名称	认缴出资额（万元）	实缴出资额（万元）	认缴出资比例（%）
4	樊剑刚	50.40	50.40	5.00
5	寿秋慧	50.40	50.40	5.00
6	程林杰	8.29	8.29	0.82
合计		1,008.00	1,008.00	100.00

⑧2012年5月，第六次股权转让

2012年5月7日，园林苗圃股东会通过决议，同意寿秋慧、樊剑刚分别将其持有的5%股权转让给项张水。同日，前述各方签订了股权转让协议。股权转让后，股权结构如下：

序号	股东名称	认缴出资额（万元）	实缴出资额（万元）	认缴出资比例（%）
1	赛石集团	394.91	394.91	39.18
2	金建明	302.40	302.40	30.00
3	杭州花园岗园林绿化有限公司	201.60	201.60	20.00
4	项张水	100.80	100.80	10.00
5	程林杰	8.29	8.29	0.82
合计		1,008.00	1,008.00	100.00

⑨2014年2月，第七次股权转让

2014年2月21日，园林苗圃股东会通过决议，同意赛石集团将其持有的29.68%股权转让给浙江花市投资，将其持有的1%股权转让给杭州花园岗市政园林绿化有限公司（原杭州花园岗园林绿化有限公司），将其持有的1%股权转让给金建明，将其持有的7.5%股权转让给项张水。同日，前述各方签订了股权转让协议。股权转让后，股权结构如下：

序号	股东名称	认缴出资额（万元）	实缴出资额（万元）	认缴出资比例（%）
1	金建明	312.48	312.48	31.00
2	浙江花市投资	299.15	299.15	29.68
3	杭州花园岗市政园林绿化有限公司	211.68	211.68	21.00
4	项张水	176.40	176.40	17.50
5	程林杰	8.29	8.29	0.82
合计		1,008.00	1,008.00	100.00

本次股权转让，主要系根据与杭州市园林文物局灵隐管理处的相关协议，园林苗圃在2015年底前需分期分块腾退全部转包土地，并相应处置地上种植的苗木资产，园林苗圃在土地腾退后，将不再从事苗木种植等与赛石集团现有业务相关

的业务。

截至本报告书签署日，园林苗圃未再次发生其他工商登记变更事宜。

（八）注销的子公司及孙公司

1、尚美园艺

尚美园艺原系赛石集团控股子公司，由赛石集团和岳竑于2008年1月14日共同出资设立，注册资本为200万元，股权结构为赛石集团持股80%，岳竑持股20%；住所为杭州市虎跑路31号；经营范围为“服务：园林绿化租赁、咨询、设计施工及管理；批发、零售：花卉苗木、盆器、花艺用材、景观水景设施设备、照明用具、花架桌椅、雕塑石材、小型温室；其它无需报经审批的一切合法项目”。自设立后尚美园艺营业规模一直未有扩大，根据赛石集团的经营调整，决定注销尚美园艺，于2013年12月11日完成了工商注销登记。

报告期内，尚美园艺与赛石集团及其子公司和孙公司之间未发生过关联交易。报告期内，尚美园艺的简要财务数据如下：

单位：万元

项目	清算期截止日 2013 年 12 月 11 日	2012 年 12 月 31 日
总资产	173.39	970.11
净资产	170.81	189.46
项目	2013 年 1 月-2013 年 12 月 11 日	2012 年度
营业收入	45.15	—
净利润	-18.65	—

2、兴隆古建筑

兴隆古建筑原系赛石集团通过杭州园林控制的孙公司，成立于2004年8月20日，注册资本为50万元，股权结构为杭州园林持股90%，张建坤持股10%；经营范围为“受托企业提供园林古建、园林建筑、园林绿化工程劳务承包；服务：建筑工程总承包劳务分包；其他无需报经审批的一切合法项目”。兴隆古建筑原为杭州园林下设的建筑施工劳务公司，2013年赛石集团收购杭州园林后进行了整合调整，决定将其注销，并于2014年1月22日完成了工商注销登记。

报告期内，兴隆古建筑与赛石集团及其子公司和孙公司之间未发生过关联交易。报告期内，兴隆古建筑的简要财务数据如下：

单位：万元

项目	2013年12月31日
总资产	56.75
净资产	56.75
项目	2013年6-12月
营业收入	38.00
净利润	0.20

注：由于兴隆古建筑已于2013年10月28日经股东会决议同意注销，故根据企业会计准则未纳入2013年末赛石集团的合并报表范围。

（九）赛石集团报告期主要财务数据及分析

1、报告期主要财务数据

根据大信会计师出具的赛石集团《审计报告》（大信审字[2014]第28-00031号），赛石集团最近两年一期的主要财务数据如下：

（1）简要合并资产负债表

单位：元

项目	2014年2月28日	2013年12月31日	2012年12月31日
流动资产	821,859,697.31	1,015,490,560.19	583,711,231.73
非流动资产	360,282,400.62	442,579,234.95	38,767,164.43
资产合计	1,182,142,097.93	1,458,069,795.14	622,478,396.16
流动负债	950,241,588.91	1,261,096,535.29	501,938,323.19
非流动负债	28,971,769.81	9,076,121.51	49,076,200.00
负债合计	979,213,358.72	1,270,172,656.80	551,014,523.19
所有者权益合计	202,928,739.21	187,897,138.34	71,463,872.97
负债和所有者权益总计	1,182,142,097.93	1,458,069,795.14	622,478,396.16

（2）简要合并利润表

单位：元

项目	2014年1-2月	2013年度	2012年度
营业收入	74,399,258.96	748,867,132.55	268,803,281.14
其中：主营业务收入	74,382,467.66	747,429,459.96	268,292,843.14
营业成本	60,038,272.78	597,153,898.48	192,938,836.76
其中：主营业务成本	59,485,546.58	595,166,938.44	192,938,836.76
三项费用	12,123,492.85	58,698,050.18	30,827,308.29
营业利润	19,863,365.48	87,979,944.24	36,283,508.65
利润总额	20,384,410.63	88,450,986.74	36,715,482.25
净利润	15,031,600.87	73,209,360.38	31,067,081.94

(3) 简要合并现金流量表

单位：元

项目	2014年1-2月	2013年度	2012年度
经营活动产生的现金流量净额	-137,839,280.26	1,361,009.39	-25,559,204.05
投资活动产生的现金流量净额	-15,594,113.25	-16,323,533.93	-568,847.15
筹资活动产生的现金流量净额	114,023,794.36	68,645,412.39	31,129,569.91
现金及现金等价物净增加额	-39,409,599.15	53,682,887.85	5,001,518.71

2、剔除山东赛石置业后主要财务数据及分析

(1) 剔除山东赛石置业后资产负债表数据及分析

单位：万元

项目	2014年2月28日	2013年12月31日	2012年12月31日
流动资产	82,185.97	103,849.06	39,066.82
其中：应收账款	15,790.88	19,928.52	4,046.59
存货	54,091.43	61,032.57	20,894.11
非流动资产	36,028.24	44,257.92	6,691.12
资产合计	118,214.21	148,106.98	45,757.94
流动负债	95,024.16	128,409.65	36,870.11
其中：应付账款	59,230.99	80,012.23	14,908.90
非流动负债	2,897.18	907.61	—
负债合计	97,921.34	129,317.27	36,870.11
所有者权益合计	20,292.87	18,789.71	8,887.83
负债和所有者权益总计	118,214.21	148,106.98	45,757.94

报告期内，赛石集团业务规模持续扩大，资产总额随之快速增长，2014年2月末的资产总额相比2012年末增长158.35%。

赛石集团的资产构成以流动资产为主，2012年末、2013年末和2014年2月末，流动资产占总资产的比例分别为85.38%、70.12%和69.52%。总体而言，赛石集团以流动资产为主的资产构成体现了园林绿化行业的轻资产特点：一方面，园林绿化企业在承接业务时需投入大量资金，随着工程项目的实施，前期投入资金逐渐转化为存货（“工程施工成本”），工程结算后部分转换为应收账款，因此导致存货、应收账款等流动资产项目余额较大；另一方面，园林绿化企业的固定资产投资较少，主要为日常办公设施，金额较小。

同期同行业上市公司的流动资产占总资产的比例如下表：

期间	棕榈园林	普邦园林	东方园林	铁汉生态	岭南园林	平均	赛石集团
2013年12月31日	82.66%	89.68%	95.81%	61.36%	79.31%	81.76%	70.12%

期间	棕榈园林	普邦园林	东方园林	铁汉生态	岭南园林	平均	赛石集团
2012年12月31日	80.03%	92.30%	97.56%	60.96%	80.39%	82.25%	85.38%

上表数据反映出园林绿化行业流动资产在总资产中占比较高的行业特点。

报告期内，负债整体呈现增长趋势，2014年2月末的负债总额相比2012年末增长165.58%，主要是因为随着业务规模的不断扩大，应付账款等经营性负债也随之增长。2014年2月末的负债总额相比2013年末减少24.28%，主要是因为赛石集团与苗木、劳务等供应商的款项结算集中在春节前进行，从而导致应付账款季节性减少。

主要资产及负债项目变动分析如下：

①应收账款变动分析

报告期内，赛石集团的应收账款主要为已经完成结算但尚未收回的工程款项。2012年末、2013年末和2014年2月末，赛石集团的应收账款金额分别为4,046.59万元、19,928.52万元和15,790.88万元，占总资产的比例分别为8.84%、13.46%和13.36%。

报告期内，赛石集团的应收账款呈增长趋势，应收账款增长的主要原因系业务规模增长及工程施工业务款项结算方式所致。与2012年相比，赛石集团2013年的营业收入增长了33,632.39万元，增幅为124.63%，应收账款相应随营业收入的增长而增加。另外，工程施工业务款项结算时间与实际收到工程款的时间存在一定差异，如工程款经客户确认后，仍存在因客户履行内部审批、办理付款手续等事项产生的时间差，由此进一步导致应收账款的增加。2014年2月末应收账款余额较2013年末减少20.76%，主要原因为春节前与客户的款项结算较为集中，以致应收账款减少；同时，春节期间受用工短缺、天气等因素影响，项目进度缓慢进一步导致应收账款的增长有限。

同期同行业上市公司应收账款占总资产的比例如下表：

期间	棕榈园林	普邦园林	东方园林	铁汉生态	岭南园林	平均	赛石集团
2013年度	19.30%	19.19%	26.29%	3.09%	25.28%	18.63%	13.46%
2012年度	21.49%	20.99%	25.60%	2.80%	29.20%	20.02%	8.84%

与同行业上市公司比较，赛石集团应收账款占总资产的比例相对较低。

赛石集团根据自身的业务特点和应收账款的实际情况，按照谨慎性原则，制定了合理的坏账准备计提政策：对于账面余额在人民币100万元以上的单项非关联方应收账款及余额在人民币50万元以上的单项非关联方其他应收款，确定为单项金额重大的应收款项，按单项计提坏账准备；对于单项金额重大但不用单项计提坏账准备的款项，汇同单项金额不重大的应收款项（剔除已计提坏账准备的单项不重大款项和应收关联方款项），按账龄作为判断信用风险特征的主要依据划分资产组合，再根据确定的坏账计提比例计提坏账准备；对单项金额不重大的应收款项如有客观证据表明其发生了减值的，单项确认坏账准备。

赛石集团各期末采用按账龄划分资产组合并按对应比例计提坏账准备的坏账计提方法，其坏账计提比例及与同行业上市公司比较情况如下：

账龄/提取比例 (%)	棕榈园林	普邦园林	东方园林	铁汉生态	岭南园林	平均值	赛石集团
1年以内(含1年)	5	5	5	5	5	5	5
1至2年	10	10	10	10	10	10	10
2至3年	20	10	10	15	20	15	30
3至4年	50	30	30	20	50	36	50
4至5年	100	50	50	50	80	66	50
5年以上	100	100	100	100	100	100	100

上表显示，与同行业上市公司相比，赛石集团在制定应收账款坏账准备计提政策时遵循了谨慎性原则。报告期内，赛石集团未实际发生坏账损失。

②存货变动分析

报告期内，赛石集团的存货构成如下（剔除山东赛石置业的房地产开发成本）：

单位：万元

存货项目	2014年2月28日		2013年12月31日		2012年12月31日	
	金额	占比(%)	金额	占比(%)	金额	占比(%)
原材料	13.22	0.02	13.64	0.02	—	—
消耗性生物资产	18,806.23	34.77	18,453.75	30.24	8,690.21	41.59
工程施工	35,271.98	65.21	42,565.18	69.74	12,203.90	58.41
合计	54,091.43	100.00	61,032.57	100.00	20,894.11	100.00

2012年末、2013年末和2014年2月末，赛石集团的存货占总资产的比例分别为45.66%、41.21%和45.76%，其构成主要为消耗性生物资产和工程施工，两者

结构占比相对稳定。其中，2012年末、2013年末和2014年2月末，工程施工占总资产的比例分别为26.67%、28.74%和29.84%。

2013年末消耗性生物资产较2012年末增长112.35%，主要原因为2013年赛石集团收购了中和园艺和昌邑容器花木，由此增加消耗性生物资产合计5,691.23万元；2013年新设立的花朝园艺采购苗木增加消耗性生物资产2,372.44万元。

2013年末工程施工较2012年末增长248.78%，主要原因为赛石集团收购杭州园林后，业务规模不断扩大，工程项目不断增加，工程施工余额也相应增长。2014年2月末工程施工余额较2013年末减少17.13%，主要原因为赛石集团在春节前与客户就部分工程项目的工程款进行了集中结算。

同期同行业上市公司存货占总资产的比例如下表：

期间	棕榈园林	普邦园林	东方园林	铁汉生态	岭南园林	平均	赛石集团
2013年度	48.12%	30.44%	39.06%	25.46%	39.30%	36.47%	41.21%
2012年度	42.15%	25.89%	52.80%	26.04%	41.19%	37.62%	45.66%

同期同行业上市公司工程施工占总资产的比例如下表：

期间	棕榈园林	普邦园林	东方园林	铁汉生态	岭南园林	平均	赛石集团
2013年度	43.39%	23.89%	36.13%	23.19%	37.76%	32.87%	29.19%
2012年度	34.14%	19.13%	48.86%	23.75%	39.62%	33.10%	19.84%

赛石集团存货占总资产的比重、工程施工占总资产的比重均在根据同行业上市公司计算的指标范围以内，符合园林绿化行业的行业特点。

③应付账款变动分析

报告期内，赛石集团的应付账款主要为需支付供应商的硬质材料、苗木、劳务等采购款项。2012年末、2013年末和2014年2月末，赛石集团的应付账款金额分别为14,908.90万元、80,012.23万元和59,230.99万元，占总负债的比例分别为40.44%、61.87%和60.49%。

2014年2月末的应付账款较2012年末增长297.29%，主要原因为随着业务规模扩大，对硬质材料、苗木等原材料的采购额和对劳务的需求随之增长，从而导致应付账款的增长。此外，赛石集团与部分苗木供应商签订长期合作协议，此类协议通常约定较高比例的采购款在养护期届满后再一次性结清，而从开工到竣工、验收再到养护期届满历时较长，也导致了应付账款的增长。

同期同行业上市公司应付账款占总负债的比例如下表：

期间	棕榈园林	普邦园林	东方园林	铁汉生态	岭南园林	平均	赛石集团
2013 年度	44.16%	58.73%	36.03%	18.31%	36.87%	38.82%	61.87%
2012 年度	44.41%	55.09%	35.04%	21.03%	39.55%	39.02%	68.16%

与同行业上市公司比较，赛石集团 2013 年应付账款占总负债的比例较高，主要是因为赛石集团收购杭州园林后，业务规模不断扩大，应付账款等经营性负债的占比较高，而上市公司融资能力较强，资本结构中银行借款、公司债券等有息负债占比更高。

（2）剔除山东赛石置业后利润表数据及分析

单位：万元

项目	2014 年 1-2 月	2013 年度	2012 年度
营业收入	7,439.93	60,618.18	26,986.07
营业成本	6,003.83	47,399.80	19,457.45
营业利润	1,986.34	6,814.50	4,773.12
利润总额	2,038.44	6,874.92	4,783.56
净利润	1,503.16	5,385.67	4,110.01

①园林工程施工业务毛利率分析

报告期内，赛石集团营业收入及园林工程施工相关收入的占比及毛利率情况如下：

单位：万元

项目	2014 年 1-2 月			
	收入	收入占比 (%)	毛利	毛利率 (%)
营业收入	7,439.93	100.00	1,436.10	19.30
其中：园林工程施工	7,351.36	98.81	1,442.34	19.62
园林景观设计	77.36	1.04	48.23	62.35
苗木产销	9.53	0.13	-0.88	-9.25

单位：万元

项目	2013 年度			
	收入	收入占比 (%)	毛利	毛利率 (%)
营业收入	60,618.18	100.00	13,218.38	21.81
其中：园林工程施工	58,200.71	96.01	12,552.88	21.57
园林景观设计	135.56	0.22	54.00	39.83
苗木产销	1,098.32	1.81	443.88	40.41

单位：万元

项目	2012 年度			
	收入	收入占比 (%)	毛利	毛利率 (%)

项目	2012 年度			
	收入	收入占比 (%)	毛利	毛利率 (%)
营业收入	26,986.07	100.00	7,528.62	27.89
其中：园林工程施工	23,631.04	87.57	6,028.06	25.51
园林景观设计	—	—	—	—
苗木产销	2,644.44	9.80	1,347.59	50.96

注：上表中各明细项目收入数据取自大信会计师出具的赛石集团《审计报告》（大信审字[2014]第 28-00031 号）。

从上表可以看出，报告期内赛石集团的主要收入和利润来源为园林工程施工业务。

报告期内，同期同行业上市公司毛利率如下表：

期间	棕榈园林	普邦园林	东方园林	铁汉生态	岭南园林	平均
2013 年度	23.36%	25.87%	38.44%	30.22%	30.91%	30.33%
2012 年度	26.52%	26.17%	37.23%	30.43%	30.78%	31.04%

从上表可以看出，同行业上市公司毛利率高于赛石集团园林工程施工业务毛利率，主要原因是：①赛石集团在获得供应商较长付款期的同时相应提高了原材料、劳务等的采购成本，导致了总成本有所提高；②赛石集团在承接工程项目时，主要竞争对手多为具备较大规模的上市公司，尽管经过多年发展，赛石集团的业务承揽能力和知名度已大幅提升，但是相比上市公司竞争对手，无论是在资金还是在品牌知名度方面都有一定差距，议价能力偏弱，所以在承接项目时只能以缩小一定的利润空间，从而导致报告期内毛利水平低于同行业上市公司。通过本次交易，赛石集团将成为上市公司美晨科技的全资子公司，其在品牌影响力和资金实力等各方面都将获得较大提升，将有助于提高赛石集团的毛利率。

②净利率变动分析

2012 年度、2013 年度和 2014 年 1-2 月，赛石集团的净利率分别为 15.23%、8.88%和 20.20%。2014 年 1-2 月净利率相比前期大幅增长，主要原因为 2014 年 1-2 月收入规模较低，而前期计提的坏账损失随应收账款的收回而转回，导致毛利率波动较大。

根据大信会计师出具的赛石集团《审计报告》（大信审字[2014]第 28-00031 号）披露的会计政策，赛石集团对于全部的应收账款和其他应收款均按账龄作为

判断信用风险特征的主要依据划分资产组合，并根据其确定的坏账计提比例计提坏账准备。根据此会计政策和 2013 年末及 2014 年 2 月末的账龄分布计算，各期末期末账面余额、坏账准备余额和账面价值如下表所示：

单位：万元

项目	2014 年 2 月 28 日		2013 年 12 月 31 日	
	应收账款	其他应收款	应收账款	其他应收款
账面余额	17,565.14	7,529.88	22,321.71	12,602.13
账面价值	15,790.88	6,650.45	19,928.52	11,321.58
坏账准备	1,774.26	879.43	2,393.19	1,280.55
坏账准备合计	2,653.69		3,673.74	

2014 年 2 月末，由于大量工程款于春节前集中结算、同时春节期间施工进度减慢，导致 2014 年 2 月末应收账款和其他应收款余额合计较 2013 年末减少 9,828.82 万元，由此导致按照 2014 年 2 月末坏账准备较 2013 年末减少 1,020.05 万元，并相应转回资产减值损失 1,020.05 万元。2014 年 1-2 月净利润为 1,503.16 万元，扣除资产减值损失转回的影响后净利润为 738.13 万元（所得税率按 25% 计算），扣除资产减值损失转回的影响后净利率为 9.92%，与前期相比无大幅变动。

（3）剔除山东赛石置业后现金流量表及分析

单位：万元

项目	2014 年 1-2 月	2013 年度	2012 年度
经营活动产生的现金流量净额	-13,783.93	-822.69	60.54
投资活动产生的现金流量净额	-1,559.41	-322.45	-969.44
筹资活动产生的现金流量净额	11,402.38	6,807.63	1,885.10
现金及现金等价物净增加额	-3,940.96	5,662.50	976.19
加：期初现金及现金等价物余额	8,021.00	2,358.51	1,382.31
期末现金及现金等价物余额	4,080.04	8,021.00	2,358.51

2012 年度、2013 年度和 2014 年 1-2 月，经营活动产生现金流量净额分别为 60.54 万元、-822.69 万元、-13,783.93 万元。2014 年 1-2 月，经营活动产生的现金流量净额为负且金额较大，主要系现金流量正常的季节性波动，具体原因为：（1）春节期间受用工短缺、天气等因素影响，工程进度同全年其他时段相比较为缓慢，导致工程款结算缓慢，从而导致经营活动现金流入较少；（2）赛石集团与劳务、苗木等供应商的采购款结算集中在春节前进行，从而导致经营性现金流出大幅增长。前述经营活动现金流入和流出的共同影响，导致 2014 年 1-2 月经营活动现金

流量净额出现较大的负数。

同期同行业上市公司经营活动现金流量净额如下表：

单位：万元

期间	项目	棕榈园林	普邦园林	东方园林	铁汉生态	岭南园林
2013年度	净利润	42,210.71	30,519.95	89,896.79	23,404.78	9,663.00
	经营活动产生的现金流量净额	-16,643.09	-33,077.18	-26,321.97	-30,114.14	-3,149.72
2012年度	净利润	33,132.06	24,018.73	68,988.53	21,510.17	8,252.99
	经营活动产生的现金流量净额	-49,107.89	-25,766.08	-25,149.28	-24,452.22	-12,133.33

由上表可以看出，同期同行业上市公司经营活动产生的现金流量净额普遍为负且金额较大，标的公司的经营活动现金流量净额优于同行业上市公司，这主要是因为赛石集团一直致力于改善经营性现金流量，注重客户管理，通过改进工程款结算方式、加强应收款项催收、提高苗木自给率等方式提高经营活动产生的现金流量净额。

（4）剔除山东赛石置业后偿债能力分析

报告期内各期末，根据前述剔除山东赛石置业后合并资产负债表数据计算，赛石集团的资产负债率分别为80.58%、87.31%和82.83%，同期同行业上市公司的资产负债率如下表：

期间	棕榈园林	普邦园林	东方园林	铁汉生态	岭南园林	平均
2013年12月31日	62.56%	35.85%	57.05%	49.98%	64.62%	54.01%
2012年12月31日	54.28%	15.38%	60.12%	35.75%	62.12%	45.53%

相比同行业上市公司，赛石集团的资产负债率较高主要是因为赛石集团融资渠道单一，单纯依靠债权融资，缺少股权融资方式；而同行业上市公司借助资本市场，采用股权融资方式，以致资产负债率相对偏低。本次交易完成后，赛石集团作为美晨科技的全资子公司，可采用包括股权融资在内的多种融资方式，从而使资产负债率较高现象有所改善。

（5）资产周转能力分析

报告期内，根据前述剔除山东赛石置业后合并资产负债表和合并利润表数据计算，赛石集团主要资产周转指标如下表所示：

项目	2014年1-2月	2013年度	2012年度
----	-----------	--------	--------

总资产周转率（次）	0.58	0.63	0.75
流动资产周转率（次）	0.48	0.85	0.90
存货周转率（次）	0.63	1.16	1.23
应收账款周转率（次）	2.50	5.06	6.65

注：上述年度财务指标的计算公式为：

$$(1) \text{总资产周转率} = \text{营业收入} / ((\text{期初资产总额} + \text{期末资产总额}) / 2)$$

$$(2) \text{流动资产周转率} = \text{营业收入} / ((\text{期初流动资产额} + \text{期末流动资产额}) / 2)$$

$$(3) \text{存货周转率} = \text{营业成本} / ((\text{期初存货} + \text{期末存货}) / 2)$$

$$(4) \text{应收账款周转率} = \text{营业收入} / ((\text{期初应收账款} + \text{期末应收账款}) / 2)$$

$$(5) \text{2014年1-2月周转率为年化数据}$$

由上表可以看出，赛石集团在2013年营业收入大幅增长的同时，其资产周转指标较2012年有所改善，资产的运用效率有所提升。而2014年1-2月的周转率指标虽为年化指标，但因春节的季节性影响，指标略低于2012年和2013年。

同期同行业可比上市公司资产周转率指标如下表：

项 目		总资产周转率 (次)	流动资产周转 率(次)	存货周转率 (次)	应收账款周转 率(次)
2013年	棕榈园林	0.71	0.87	1.19	3.50
	普邦园林	0.85	0.93	2.19	4.26
	东方园林	0.53	0.55	0.74	2.04
	铁汉生态	0.49	0.80	1.34	16.57
	岭南园林	0.78	0.97	1.34	2.88
	平均	0.67	0.82	1.36	5.85
	赛石集团	0.63	0.85	1.16	5.06
2012年	东方园林	0.74	0.74	0.95	2.63
	棕榈园林	0.76	0.90	1.41	3.48
	普邦园林	1.27	1.27	3.28	5.58
	岭南园林	0.97	1.12	1.57	3.17
	铁汉生态	0.60	0.84	1.55	15.64
	平均	0.87	0.97	1.75	6.10
	赛石集团	0.75	0.69	1.23	6.65

与同行业上市公司比较，赛石集团2012年和2013年的各项周转率指标与同行业上市公司大致相同，说明标的公司的各项资产的运用效率与同行业上市相接近，反映了园林绿化行业的特点。

（十）赛石集团非经常性损益情况说明

1、最近两年扣除非经常性损益前后的净利润情况

根据大信会计师出具的赛石集团《审计报告》（大信审字[2014]第28-00031号），赛石集团最近两年扣除非经常性损益前后的净利润如下：

单位：万元

项目	2013 年度	2012 年度	增长幅度(%)
归属于母公司所有者的净利润	7,170.03	3,196.27	124.33
非经常性损益	1,802.40	164.56	995.29
扣除非经常性损益归属于母公司所有者的净利润	5,367.62	3,031.71	77.05

2、扣除非经常性损益前后的净利润大幅增长的原因

赛石集团最近两年扣除非经常性损益前后的净利润均大幅增长，主要是因为赛石集团于2013年5月收购了杭州园林85%的股权，自2013年6月将杭州园林纳入合并报表，其中杭州园林2013年6-12月实现净利润3,053.48万元，2013年1-5月的实现净利润2,907.40万元，2013年全年实现净利润5,960.88万元。

3、非经常性损益项目的持续性和可实现性

赛石集团2012年和2013年非经常性损益项目主要包括赛石集团在进行业务整合过程中处置子公司形成的投资收益及科技补助、政府奖励等。其中，处置子公司形成的投资收益，虽不具备可持续性，但均已实现，对赛石集团后期的经营业绩不会产生影响；并且，由于赛石集团完成了业务整合，主业更加突出，业绩将更具有可持续性和发展性。另外，科技补助和政府奖励虽有一定波动性，但具备持续性和可实现性。

（十一）赛石集团盈利预测数据与历史经营数据差异较大的说明

赛石集团2014年盈利预测数据与2013年经营数据差异较大的原因主要包括以下三个方面：

1、赛石集团2013年合并报表数据只体现了杭州园林6-12月份经营业绩，如备考杭州园林2013年全年经营业绩，则赛石集团2013年备考经营数据与2014年盈利预测数据差异不大。

2013年5月，赛石集团收购了杭州园林85%的股权，自2013年6月将杭州园林

纳入合并报表，其中杭州园林2013年6-12月实现净利润3,053.48万元，2013年1-5月的实现净利润2,907.40万元，2013年全年实现净利润5,960.88万元，如将杭州园林2013年全年净利润备考纳入赛石集团，赛石集团2013年的净利润为10,228.34万元，扣除非经常性损益后净利润为8,275.02万元。赛石集团2014年预测净利润为8,953.27万元，较2013年备考净利润增长8.20%，因此2014年盈利预测增长较为稳健。

2、随着在市政园林领域的稳步发展，赛石集团业务领域更为丰富，收入和利润将实现稳步增长。

2012年和2013年（剔除山东赛石置业房地产），赛石集团营业收入的增减变化情况：

单位：万元

项目	2013 年度		2012 年度		增长幅度 (%)
	收入金额	占比 (%)	收入金额	占比 (%)	
地产园林	33,118.29	54.63	21,717.69	80.48	52.49
市政园林	22,564.36	37.22	1,913.35	7.09	1,079.31
二者合计	55,682.65	91.85	23,631.04	87.57	135.63
营业收入（剔除山东赛石置业房地产收入）	60,618.18	100.00	26,986.07	100.00	124.63

从上表可以看出，随着市政园林业务的不断开拓，赛石集团的营业收入得到较快增长。2013年营业收入（剔除山东赛石置业房地产）较2012年增长了124.63%，其中市政园林收入增长1,079.31%。市政园林收入的增长主要是因为赛石集团致力于市政园林业务和地产园林业务的均衡发展，在后期经营过程中，赛石集团仍将坚持此经营战略，实现收入和净利润的稳步增长。

3、本次交易完成后，协同效应的发挥，将实现收入和净利润的较大增长。

本次交易完成后，赛石集团将成为美晨科技的全资子公司，可借助资本市场平台，进一步规范公司治理、提升管理水平。同时，美晨科技可利用资本市场的多种融资手段，为赛石集团的市场拓展、重大项目承揽及实施等方面提供强有力的资金支持。

（十二）赛石集团主要资产及权属情况

根据大信会计师出具的《审计报告》（大信审字[2014]第28-00031号），截至2014年2月28日，赛石集团资产总额118,214.21万元，其中流动资产82,185.97万元，占资产总额的69.52%，非流动资产36,028.24万元，占资产总额的30.48%。

1、房屋及土地使用权

截至本报告书签署日，赛石集团及其子公司拥有房屋及土地使用权情况如下：

房产证号	土地证号	房屋坐落	建筑面积	用途	抵押状况
产权证书正在办理中		天目山路238号华鸿大厦1号楼一层101室	313.95平方米	门面房，已出租	未抵押
杭房权证西移字第14663870号	杭西国用(2014)第002867号	天目山路238号华鸿大厦1号楼七层	1,642.95平方米	办公楼，已出租	已设立抵押注
产权证书正在办理中		文一西路1218号恒生科技园(二期)19号楼1、2、3单元	3,617.4平方米	办公楼，自用	未抵押

注：2014年3月31日，杭州园林与恒丰银行杭州分行签订编号为“2014年恒银杭高抵字第02-013号”的最高额抵押合同，以该处房产为该行向赛石集团提供的自2014年3月31日至2016年3月31日期间因本外币借款、拆借、贸易融资、承兑、贴现、票据回购、担保等融资业务而订立的全部授信业务合同项下的债权提供最高额抵押担保，抵押担保的最高债权本金余额为人民币1,800万元。截至本报告书签署日，上述抵押合同担保的债权为该行向赛石集团提供的编号为“2014年恒银杭借字第02-006号”借款合同项下人民币1,800万元借款，借款期限为2014年4月10日至2015年4月9日。上述抵押合同和借款合同处于正常履行中。

2、租赁房屋

截至本报告书签署日，赛石集团及其子公司租赁房产情况如下：

序号	承租方	出租方	坐落	租赁面积	租赁期限
1	赛石集团	城西花鸟	西湖区古翠路89号杭州城西花鸟工艺品市场3楼	40平方米	2013年2月20日至2015年2月19日

序号	承租方	出租方	坐落	租赁面积	租赁期限
2	杭州园林	西湖区风景名胜区市政市容环卫管理处	杭州市莲花峰路35号	30平方米	2005年1月1日至2016年12月31日
3	赛石苗圃	蒋志福	西湖区三墩镇华联村5组	85平方米	2009年12月1日至2014年11月30日
4	赛石生态	沈天立	余杭区仓前镇吴山前村29组	60平方米	2010年2月3日至2015年2月2日
5	花朝园艺	临安市於潜镇昔口村村民委员会	临安市於潜镇昔口村石山	180平方米	2013年5月6日至2016年5月5日
6	无锡容器苗木	无锡市十八湾农业生态旅游发展有限公司	无锡市滨湖区胡埭镇刘塘张庄1号	200平方米	2013年6月10日至2015年6月9日
7	昌邑容器花木	中国（昌邑）北方绿化苗木博览会筹委会	昌邑市围子街道绿博园	100平方米	2012年10月1日至2025年9月30日

3、拥有的林权资产

(1) 赛石集团拥有如下林权资产：

序号	权证号	坐落	小地名	发证日期	终止日期	权证登记使用面积(亩)	使用年限	备注
1	临林证字(2012)第0930015号	於潜镇昔口村	石山	2012.3.7	2032.10.31	40	30年	原林权证为夏林证字2001第G00074号N06号记录，从中分出15-1小班

(2) 昌邑容器花木拥有如下林权资产：

序号	权证号	坐落	小地名	发证日期	终止日期	权证登记使用面积(亩)	使用年限	他项权利情况
1	邑林证字(2014)第24号	昌邑市围子古城	昌邑北方花木城	2014.2.26	2027.8	150	15年	无

(3) 中和园艺拥有如下林权资产：

序号	权证号	坐落	小地名	发证日期	终止日期	权证登记使用面积(亩)	使用年限	备注
1	沂林证字(2013)第6号	沂水县许家湖镇东斜午村	村南南湖	2013.1.17	2040.5.31	169.4	30年	根据《林权他项权证》(沂林他字第11号)：该等林权已设定抵押，期限：2014.1.22至2015.1.22
2	沂林证字(2013)第7号	沂水县许家湖镇东斜午村	村南南湖	2013.1.17	2040.5.31	161.9	30年	同上

3	沂林证字(2013)第17号	沂水县马站镇张家珠江村	黄家林	2013.12.25	2040.10.10	169.6	30年	同上
4	沂林证字(2013)第18号	沂水县马站镇祉村	西洼	2013.12.25	2040.10.10	491.6	30年	同上
5	沂林证字(2013)第19号	沂水县马站镇杏山店后沟村	河西	2013.12.25	2040.10.10	72.8	30年	同上
6	沂林证字(2013)第20号	沂水县马站镇杏山店村	河西地	2013.12.25	2040.10.10	367	30年	同上

4、土地承包经营权

截至本报告书签署日，赛石集团及其子（孙）公司拥有的土地承包经营权如下：

承包方	苗圃名称	地点	发包方/转包方	承包面积（亩）	承包期限
花朝园艺 注 1	淤潜苗圃	临安市淤潜镇昔口村	赵军	40.00	2011年8月15日至2032年10月31日
中和园艺 注 2	许家湖苗圃	许家湖镇东斜午村	许家湖镇东斜午村村委会	161.76	2010年6月1日至2040年5月31日
		许家湖镇西斜午村	许家湖镇西斜午村村委会	169.89	
		小计		331.65	
	马站苗圃	马站镇杏山店后沟村	沂水县马站镇杏山店后沟村村委会	72.85	2010年10月10日至2040年10月10日
		马站镇祉村	沂水县马站镇祉村村委会	488.84	
		马站镇闫家店子村	沂水县马站镇闫家店子村村委会	2.76	
		马站镇杏山店村	沂水县马站镇杏山店村村委会	367.00	
		马站镇张家珠江村	沂水县马站镇张家珠江村村委会	169.58	
	小计		1,101.03		
	龙家圈苗圃	沂水县国有良种繁育圃	沂水县国有良种繁育圃	32.00	2009年10月1日至2039年10月1日
合计			1,464.68		
昌邑容器花木注 3	苗木高端品牌区基地	绿博园北，211省道以西。东至沿街房，西至古城里边，南至金丝达苗圃，北至花城大道	昌邑市围子街道古城里村村委会	150.00	2012年8月8日至2027年8月7日
无锡容器苗木注 4	太湖花都花木展销中心	无锡市滨湖区胡埭镇太湖花都花木展销中心	无锡市十八湾农业生态旅游发展有限公司	106.00	2011年7月1日至2026年6月30日
赛石生态 注 5	寡山苗圃	谢梧圩畈及寡山漾畈	余杭仓前镇寡山村经济联合社	175.00	2003年5月1日至2025年4月30日
		谢梧圩	余杭仓前镇寡山村经济合作社	99.15	2011年1月1日至2025年12月31日
		大陆村十二组施村桥自然村	良渚镇大陆村十二组施村桥自然村村委会	8.00	2011年1月1日至2025年12月31日

承包方	苗圃名称	地点	发包方/转包方	承包面积（亩）	承包期限
		上山头	余杭仓前镇吴山前股份经济合作社	19.531	2012年1月1日至2025年12月31日
		仓前街吴山前村24组下庙路南畈	杨妙华	23.29	2012年10月1日至2025年5月1日
		仓前街道吴山前村29组	仓前街道吴山前村29组农户	21.20	2012年11月1日至2025年10月31日
		小计		346.17	
	茗溪村苗圃	余杭区仓前街道茗溪村	杭州市余杭区仓前街道茗溪村17、18、19、21、22、24、25组	210.58	2014年1月1日至2025年12月31日
合计			556.75		
赛石苗圃 注6	三墩苗圃	三墩镇华联村	三墩镇华联村村委会	365.47	2004年5月1日至2024年4月30日
		三墩镇华联村八组木桥头	三墩镇华联村村委会	60.595	2007年5月1日至2022年4月30日
		三墩镇华联村九组	三墩镇华联村村委会	5.44	2007年5月1日至2022年4月30日
		小计		431.51	
	绕城苗圃	三墩镇绕城村	三墩镇绕城村村委会	225.53	2006年1月1日至2024年12月31日
	上虞苗圃	上虞区小越镇新宅村	小越镇新宅村经济合作社	17.70	2012年6月30日至2016年12月31日
		上虞区小越镇新宅村	小越镇新宅村经济合作社	40.29	2013年4月1日至2016年12月31日
		小计		57.99	
合计			715.03		
总计			3,032.46		

注 1：花朝园艺承包的 40 亩土地已办理了林权证。临安市国土资源局于 2014 年 3 月 28 日出具证明，确认：花朝园艺在临安市於潜镇承包的土地 40 亩，土地性质系林地，目前用于兴建苗圃，截至证明出具日，近三年来花朝园艺遵守国家及地方土地管理法律、法规，没有违反国家及地方土地管理法律、法规的情形，没有发生土地争议纠纷及村民因土地争议纠纷导致的上访事件，亦不存在因违反国家及地方土地管理法律、法规而受到行政处罚的情形。临安市林业局于 2014 年 4 月 25 日出具证明，确认：花朝园艺在临安市於潜镇承包土地共计 40 亩，土地系林地，目前用于兴建苗圃，截至证明出具日，近三年来花朝园艺遵守国家及地方农村土地承包经营法律、法规及土地管理法律、法规，不存在违反国家及地方土地承包经营及土地管理法律、法规的情形，没有发生土地争议纠纷及村民因土地争议纠纷导致的上访事件，亦不存在因违反土地承包经营及土地管理法律、法规而受到行政处罚的情形。临安市林业局于 2014 年 3 月 19 日出具证明，确认：自设立至证明出具日，花朝园艺能够遵守国家及地方林木种子生产、经营方面的法律法规，依据法律法规进行生产经营，不存在违反国家及地方林木种子生产、经营方面的法律法规的行为，也不存在因违反林木种子生产、经营方面的法律法规的行为而受到林业部门行政处罚的情形。

注 2：中和园艺承包的合计 1,464.68 亩土地已办理了林权证。沂水县国土资源局于 2014 年 3 月 27 日出具证明，确认：中和园艺在沂水县许家湖镇、马站镇和龙家圈镇承包的林地共计 1,464.68 亩，土地规划性质为一般农地区和村镇建设用地区，截至证明出具日，近三年来中和园艺遵守国家及地方土地管理法律、法规，没有违反国家及地方土地管理法律、法规的情形，没有发生土地争议纠纷及村民因土地争议纠纷导致的上访事件，亦不存在因违反国家及地方土地管理法律、法规而受到行政处罚的情形。沂水县林业局于 2014 年 3 月 21 日出具证明，确认：中和园艺承包的许家湖镇 331.65 亩土地和马站镇 1,101.03 亩土地其性质系一般农业用地，已建成苗圃并已取得林权证，中和园艺承包的龙家圈镇 32 亩土

地系国有林地，公司已建成苗圃。另截至证明出具日，近三年来中和园艺遵守国家及地方林木种子生产、经营方面的法律法规，依据法律法规进行生产经营，不存在违反国家及地方林木种子生产、经营方面的法律法规的行为，也不存在因违反林木种子生产、经营方面的法律法规的行为而受到林业部门行政处罚的情形。

注 3：昌邑容器花木承包的 150 亩土地已办理了林权证。昌邑市国土资源局于 2014 年 4 月 29 日出具登记备案证明，确认：昌邑容器花木苗木种植用地位置为围子街道前陶埠村、古城里村委，用地面积为 93,062 平方米，土地使用年限为 5 年。昌邑市农村经济管理局于 2014 年 4 月 18 日出具证明，确认：昌邑容器花木在昌邑市围子街道古城里村承包土地 150 亩，目前用于兴建苗圃，自设立至证明出具日，昌邑容器花木能够遵守国家及地方农村土地承包经营法律、法规及土地管理法律、法规，没有发生土地争议纠纷及村民因土地争议纠纷导致的上访事件。昌邑市林业局于 2014 年 3 月 28 日出具证明，确认：自设立至证明出具日，昌邑容器花木能够遵守国家及地方林木种子生产、经营方面的法律法规，依据法律法规进行生产经营，不存在违反国家及地方林木种子生产、经营方面的法律法规的行为，也不存在因违反林木种子生产、经营方面的法律法规的行为而受到林业部门行政处罚的情形。

注 4：无锡市国土资源局滨湖分局和无锡市滨湖区农林局分别于 2014 年 4 月 22 日和 2014 年 4 月 23 日出具证明，确认：无锡容器苗木向无锡市十八湾农业生态旅游发展有限公司承包土地共计 106 亩，以上土地位于胡埭镇刘塘村，不属于基本农田，目前用于兴建苗圃，另自设立至证明出具日，无锡容器苗木遵守国家及地方土地管理法律、法规，没有违反国家及地方土地管理法律、法规的情况，没有发生土地争议纠纷及村民因土地争议导致的上访事件，亦不存在因违反国家及地方土地管理法律、法规而受到行政处罚的情况。

注 5：杭州市国土资源局余杭分局余杭管理所于 2014 年 3 月 26 日出具证明，确认：

赛石生态在余杭区仓前街道吴山前村和良渚街道大陆村承包的土地 346.17 亩、在仓前街道茗溪村承包的土地 210.58 亩系一般农用地，目前用于兴建苗圃，另经查，截至证明出具日，赛石生态在近三年内不存在违反土地法律法规而受到行政处罚的情形。杭州市国土资源局余杭分局于 2014 年 3 月 27 日出具证明，确认：赛石生态自 2011 年 1 月 1 日起至证明出具日，未发生土地违法行为被该局立案查处情形。杭州市余杭区林业水利局于 2014 年 3 月 12 日出具证明，确认：截至证明出具日，近三年来赛石生态能够遵守国家及地方林木种子生产、经营方面的法律法规，依据法律法规进行生产经营，不存在违反国家及地方林木种子生产、经营方面的法律法规的行为，也不存在因违反林木种子生产、经营方面的法律法规的行为而受到林业部门行政处罚的情形。

注 6：赛石苗圃在报告期内曾存在承包以下性质为基本农田的土地用于苗木种植：（1）赛石苗圃下设的三墩苗圃所承包 431.505 亩土地中的 140 亩土地；（2）赛石苗圃下设的绕城苗圃所承包的 225.53 亩土地；（3）赛石苗圃下设的上虞苗圃所承包的 57.99 亩土地。

就三墩苗圃和绕城苗圃土地承包经营事宜，杭州市国土资源局西湖区分局第二管理所于 2014 年 3 月 28 日出具证明，确认赛石苗圃在西湖区三墩镇华联村承包土地 431.505 亩，其中 140 亩土地为基本农田；在西湖区三墩镇绕城村承包土地 225.53 亩，所租地区块为基本农田。杭州市国土资源局西湖分局于 2014 年 4 月 17 日出具证明，确认：截至证明出具日，近三年来赛石苗圃没有发生土地争议纠纷及村民因土地争议纠纷导致的上访事件，亦不存在因违反国家及地方土地管理法律、法规而受到行政处罚的情形。杭州市西湖区农业局于 2014 年 4 月 22 日出具证明，确认：截至证明出具日，近三年来赛石苗圃没有发生土地争议纠纷及村民因土地争议纠纷导致的上访事件，亦不存在因违反土地承包经营及土地管理法律、法规而受到行政处罚的情形。杭州市西湖区林水局于 2014 年 3 月 17 日出具证明，确认：截至 2014 年 3 月 17 日，赛石苗圃三年内无林业违法、违规行为受处罚的记录。

就上虞苗圃土地承包经营事宜 绍兴市上虞区国土资源局于 2014 年 4 月 21 日出具证明，确认：赛石苗圃在上虞区小越镇新宅村承包土地 57.99 亩，目前用于兴建苗圃，截至证明出具日，近三年来赛石苗圃没有发生土地争议纠纷及村民因土地争议纠纷导致的上访事件，亦不存在因违反国家及地方土地管理法律、法规而受到行政处罚的情形。绍兴市上虞区农林渔牧局和上虞区小越镇人民政府于 2014 年 4 月 21 日出具证明，确认：赛石苗圃在上虞区小越镇新宅村承包土地 57.99 亩，目前用于兴建苗圃，截至证明出具日，近三年来赛石苗圃没有发生土地争议纠纷及村民因土地争议纠纷导致的上访事件，亦不存在因违反土地承包经营及土地管理法律、法规而受到行政处罚的情形。

截至本报告书签署日，赛石集团已经确定该等土地上的苗圃整改方案，赛石集团按照整改方案尽快完成上述土地上苗木处置工作。

针对在报告期内土地承包经营不合规的情形，赛石集团的实际控制人郭柏峰已出具不可撤销承诺函，承诺：“1、截至本承诺函出具之日，就涉及基本农田的占用土地，赛石集团及其子公司已决定采取整改措施（包括在公司内部贯彻该等土地的处置方针，在工程建设及苗木销售业务中优先处置使用该等土地上的苗木资产、与无关联第三方商谈相关的转让事宜等），并决定将该等土地及土地上苗木资产转让给无关联第三方或与发包方签署终止协议，不再承租该等土地。2、截至本承诺函出具之日，赛石集团及其子公司未因承租土地等相关事宜受到土地行政主管部门、农业行政主管部门等政府部门的行政处罚。3、如赛石集团及其子公司因占用基本农田而受到土地行政主管部门、农业行政主管部门等政府部门的行政处罚，本承诺人承诺将无条件全额补偿赛石集团及其子公司因处罚所产生的全部费用及一切损失。4、赛石集团及其子公司后续承租或承包土地将根据涉租土地的性质，严格依据国家土地管理法律法规履行承租或承包土地的流程。”

5、商标所有权

(1) 截至本报告书签署日，赛石集团及其子公司拥有的注册商标如下：

序号	商标名称	注册人	核定使用商品	有效期至	商标号/申请号
1	赛石	赛石集团	核定使用商品第 31 类：草皮；植物；籽苗；新鲜的园艺草本植物；自然花；植物园鲜草本植物；蔷薇树、玫瑰树；藤本植物；树木；灌木（截止）	2009 年 8 月 7 日至 2019 年 8 月 5 日	6036108
2	赛石	赛石集团	核定使用商品第 44 类：庭院设计；庭院风景布置；园艺学；园艺；农场设备出租；植物养护；树木修剪；花卉摆放；草坪修整；灭害虫（为农业、园艺和林业目的）（截止）	2010 年 3 月 21 日至 2020 年 3 月 20 日	6036106

(2) 截至本报告书签署日，赛石集团及其子公司正在申请的商标如下：

序号	商标名称	申请人	类别	申请日期	申请号	通知书编号	通知书发文日期
1		赛石集团	6	2013 年 9 月 23 日	13275208	ZC13275208SL	2013 年 10 月 12 日
2	赛石集团 SUNNY STONE	赛石集团	6	2013 年 9 月 23 日	13275216	ZC13275216SL	2013 年 10 月 12 日
3		赛石集团	45	2013 年 9 月 23 日	13275236	ZC13275236SL	2013 年 10 月 12 日
4	赛石集团 SUNNY STONE	赛石集团	45	2013 年 9 月 23 日	13275242	ZC13275242SL	2013 年 10 月 12 日
5		赛石集团	44	2013 年 9 月 23 日	13277223	ZC13277223SL	2013 年 10 月 12 日
6	SUNNY STONE	赛石集团	44	2013 年 9 月 23 日	13277192	ZC13277192SL	2013 年 10 月 12 日
7		赛石集团	39	2013 年 9 月 23 日	13275231	ZC13275231SL	2013 年 10 月 12 日
8	赛石集团 SUNNY STONE	赛石集团	39	2013 年 9 月 23 日	13275231	ZC13275231SL	2013 年 10 月 12 日
9	SUNNY STONE	赛石集团	31	2013 年 9 月 23 日	13275204	ZC13275204SL	2013 年 10 月 12 日

6、专利权

截至本报告书签署日，赛石集团正在申请的专利如下：

序号	发明创造名称	申请号	申请日	法律状态
1	一种大树喷灌系统	2013207785329	2013 年 11 月 29 日	等年登印费
2	一种城市绿地排水系统	2013207784472	2013 年 11 月 29 日	等年登印费
3	一种苗木运输车棚架构架	2013206851361	2013 年 10 月 31 日	等年登印费
4	一种苗木输送板车	2013206850918	2013 年 10 月 31 日	等年登印费

序号	发明创造名称	申请号	申请日	法律状态
5	一种植物造型修剪模具	2013105638495	2013年11月14日	等待实审提案
6	一种容器栽培火棘柱方法	2013106323717	2013年11月29日	等待实审提案
7	特大型野生杜鹃容器移栽驯化方法	2013106366746	2013年11月29日	等待实审提案
8	一种容器培育小叶枸骨的栽培基质	2013107499800	2013年12月30日	等待实审提案
9	一种容器培育垂丝海棠的栽培基质	2013107515057	2013年12月30日	等待实审提案
10	一种轻型容器苗栽培基质	2013107522296	2013年12月30日	等待实审提案
11	野生杜鹃的驯化兼容器化栽培方法	201310750947X	2013年12月30日	等待实审提案
12	一种中药渣做基质的栽培方法	201310750898X	2013年12月30日	等待实审提案
13	一种高空摘果袋	201320685147X	2013年10月31日	初审待答复
14	一种圆锥体型修剪模具	2013207146895	2013年11月14日	初审待答复
15	一种圆台形修剪模具	2013207149412	2013年11月14日	初审待答复
16	一种圆柱体造型修剪模具	2013207149573	2013年11月14日	初审待答复

7、赛石集团及其子公司业务资质及其他行政许可

（1）业务资质

公司	证书名称	资质等级	证书编号	发证机关	颁发日期	证书有效期
赛石集团	城市园林绿化企业资质证书	贰级	CYLZ·浙·0251·贰	浙江省住房和城乡建设厅	2011年7月29日	2011年7月至2016年7月
	建筑业企业资质证书	市政公用工程施工总承包叁级 园林古建筑工程专业承包叁级	A3104033010607	杭州市城乡建设委员会	2013年12月31日	——
景观设计	工程设计资质证书	风景园林工程设计专项乙级	A233006582	浙江省住房和城乡建设厅	2009年6月29日	有效期至2014年6月29日
杭州园林	城市园林绿化企业资质证书	壹级	CYLZ·浙·0001·壹	中华人民共和国住房和城乡建设部	2011年12月13日	2011年12月至2014年12月
	建筑业企业资质证书	园林古建筑工程专业承包壹级 建筑装修装饰工程专业承包贰级	B1074033010601	浙江省住房和城乡建设厅	2014年2月20日	——

公司	证书名称	资质等级	证书编号	发证机关	颁发日期	证书有效期
	文物保护 工程施工 资质证书	一级	0201SG0077	国家文物局	2007年3月 6日	有效期12 年

(2) 其他认可或行政许可

公司	证书名称	证书编号	发证单位	颁发日期	证书有效期
赛石集团	安全生产许可证	(浙) JZ 安许证字 [2005]010967	浙江省住房和城乡建设厅	2012年1月21日	自2012年1月21日至2015年1月20日
	质量管理体系认证证书	04314QJ0046ROM	北京联合智业认证有限公司	2014年1月27日	有效期至2017年1月26日
	环境管理体系认证证书	04314E20081ROM	北京联合智业认证有限公司	2014年1月27日	有效期至2017年1月26日
	职业健康安全管理体系认证证书	04314S20062ROM	北京联合智业认证有限公司	2014年1月27日	有效期至2017年1月26日
杭州园林	中华人民共和国对外承包工程资格证书	3300991100076	浙江省商务厅	2010年1月6日	——
	安全生产许可证	(浙) JZ 安许证字 [2005]010267	浙江省住房和城乡建设厅	2014年1月14日	2014年1月14日至2017年1月13日
	质量管理体系认证证书	00211Q13957R1M	方圆标志认证集团有限公司	2011年8月16日	有效期至2014年8月15日
	环境管理体系认证证书	00211E21130R1M	方圆标志认证集团有限公司	2011年8月16日	有效期至2014年8月15日
	职业健康安全管理体系认证证书	00211S10776R1M	方圆标志认证集团有限公司	2011年8月16日	有效期至2014年8月15日
赛石苗圃	林木种子生产许可证	(0105) 第(0073)号	杭州市西湖区林业水利局	2012年12月25日	有效期至2015年12月24日
	林木种子经营许可证	(0105) 第(0073)号	杭州市西湖区林业水利局	2012年12月25日	有效期至2015年12月24日
赛石生态	林木种子生产许可证	(浙林生0108) 第(0199)	杭州市余杭区林业	2011年6月28日	有效期至2014年6

公司	证书名称	证书编号	发证单位	颁发日期	证书有效期
		号	水利局		月 27 日
	林木种子经营许可证	(浙林经 0108) 第 (0200) 号	杭州市余杭区林业水利局	2011 年 6 月 28 日	有效期至 2014 年 6 月 27 日
花朝园艺	林木种子生产许可证	(0110) 第 523 号	临安市林业局	2013 年 5 月 13 日	有效期至 2016 年 5 月 12 日
	林木种子经营许可证	(0110) 第 523 号	临安市林业局	2013 年 5 月 13 日	有效期至 2016 年 5 月 12 日
昌邑容器花木	林木种子生产许可证	鲁生 G05 (2012) 第 (021) 号	昌邑市林业局	2012 年 8 月 3 日	有效期至 2015 年 8 月 3 日
	林木种子经营许可证	鲁经 G05 (2012) 第 (021) 号	昌邑市林业局	2012 年 8 月 3 日	有效期至 2015 年 8 月 3 日
中和园艺	林业种子苗木生产许可证	(鲁生 Q) 第 2011-057 号	沂水县林业局	2014 年 4 月 21 日	有效期至 2017 年 4 月 21 日
	林业种子苗木经营许可证	(鲁经 Q) 第 2011-053 号	沂水县林业局	2014 年 4 月 21 日	有效期至 2017 年 4 月 21 日

（十二）对外担保和主要负债情况

1、对外担保情况

截至本报告书签署日，赛石集团存在以下对外担保：

2011年11月8日，赛石集团与上海浦东发展银行股份有限公司杭州武林支行签订《最高额保证合同》，合同编号为ZB9516201100000038，最高额保证金额为7,500万元，为园林苗圃在2011年11月8日至2016年11月8日期间签署的授信合同提供担保。该担保合同项下的借款金额为1,500万元，到期日为2014年11月19日，该借款同时由赵策、高艳以自有房产，园林苗圃以自有土地使用权提供担保，因此由该对外担保产生或有负债的风险较小。

2、主要负债情况

根据大信会计师出具的《审计报告》（大信审字[2014]第28-00031号），截至2014年2月28日，赛石集团负债总额97,921.34万元，负债具体情况如下：

项目	金额（万元）	占总负债比例（%）
流动负债：		
短期借款	24,800.00	25.33
应付票据	100.00	0.10
应付账款	59,230.99	60.49
预收账款	206.91	0.21
应付职工薪酬	47.48	0.05
应交税费	5,870.03	5.99
应付利息	79.59	0.08
其他应付款	4,689.17	4.79
流动负债合计	95,024.16	97.04
非流动负债：		
长期借款	2,000.00	2.04
递延所得税负债	897.18	0.92
非流动负债合计	2,897.18	2.96
负债总计	97,921.34	100.00

截至2014年2月28日，赛石集团银行借款余额26,800万元，其中短期借款余额24,800万元，长期借款余额2,000万元，借款均未到期，赛石集团不存在已到期未归还的银行借款。

（十三）最近三年进行资产评估、交易、增资或改制情况

最近三年的资产评估、交易、增资或改制情况如下：

1、资产评估情况

最近三年没有发生针对赛石集团股权的评估事宜。

2、交易情况、增资情况

赛石集团最近三年内未发生过股权交易行为，最近三年内曾进行过四次增资，具体情况如下：

（1）2013年4月，增资至6,529.412万元

2013年4月22日，赛石集团召开股东会，决议同意接收华峰科技及自然人肖茵为新股东，分别投入500万元（其中264.706万元为注册资本，235.294万元计入资本公积），折合入股价格约1.89元/元注册资本，变更后的注册资本为6,529.412万元。浙江耀信会计师事务所于2013年4月26日出具浙耀信验字[2013]27号《验资报告》，确认：截至2013年4月25日，已收到肖茵和华峰科技缴纳的新增注册资本529.412万元，均以货币出资。

（2）2013年6月，增资至6,937.50万元

2013年6月26日，赛石集团召开股东会，决议同意新增注册资本408.088万元，原股东肖茵及华峰科技分别出资40.5403万元（其中16.544万元为注册资本、23.9963万元计入资本公积），接收颐高集团为新股东，出资918.9194万元（其中375万元为注册资本、543.9194万元计入资本公积），折合入股价格均为2.45元/元注册资本，变更后的注册资本为6,937.5万元。浙江耀信会计师事务所于2013年6月28日出具浙耀信验字[2013]55号《验资报告》，确认：截至2013年6月27日，已收到股东缴纳的新增注册资本408.088万元，均以货币出资。

（3）2013年9月，增资至7,459.73万元

2013年9月6日，赛石集团召开股东会，决议同意接收孙宇辉为新股东，由其投入1,290万元（其中522.23万元为注册资本、767.77万元计入资本公积），折合入股价格约为2.47元/元注册资本，变更后的注册资本为7,459.73万元。浙江耀信

会计师事务所于2013年9月11日出具浙耀信验字[2013]78号《验资报告》，确认：截至2013年9月10日，已收到孙宇辉缴纳的新增注册资本522.23万元，以货币出资。

（4）2013年10月，增资至7,959.73万元

2013年10月9日，赛石集团召开股东会，决议同意接收华夏嘉源为新股东，由其投入1,750万元（其中500万元为注册资本、1,250万元计入资本公积），折合入股价格为3.5元/元注册资本，变更后的注册资本为7,959.73万元。浙江耀信会计师事务所于2013年10月10日出具浙耀信验字[2013]85号《验资报告》，确认：截至2013年10月9日，已收到华夏嘉源缴纳的新增注册资本500万元，以货币出资。

上述新增股东在增资入股前与赛石集团及其实际控制人郭柏峰之间均不存在关联关系。赛石集团引入上述投资者的主要目的在于获取满足业务发展所需的经营资金。近年来，赛石集团业务规模发展较快，尤其是在收购整合杭州园林后承接的大型市政园林工程逐渐增多。因园林绿化行业具有资金密集的特点，企业前期需投入大量资金，而工程项目的实施及工程款的结算则有所延后，正是由于这种“前期垫付、分期结算、分期收款”的业务模式，园林绿化企业往往需要垫付大量的流动资金，尤其是市政园林工程对企业流动资金的要求更高。为充分抓住近年来园林绿化行业高速发展的业务机会，做大做强企业，赛石集团引进外部投资者以增加部分流动资金。

二、标的公司的业务与技术

（一）主营业务发展概况

赛石集团主要从事苗木产销、景观规划设计、园林工程施工等业务，主要为地产和市政等提供综合绿化服务。最近三年，赛石集团的主营业务未发生变化。其中，园林工程施工业务为赛石集团的核心业务。

目前，赛石集团及其子公司拥有城市园林绿化一级资质、园林古建筑工程专业承包一级资质、文物保护工程施工一级资质、城市园林绿化二级资质、建筑装

修装饰工程专业承包二级资质、园林古建筑工程专业承包三级资质、市政公用工程施工总承包三级资质及风景园林工程设计专项乙级资质等资质，是国内为数不多的同时具有园林、古建、文保三个一级资质的园林企业。

1、工程施工业务流程

（1）项目承揽

赛石集团通过收集、筛选市场信息获取投标信息或收到客户邀标后，根据项目基本情况编制标书参与项目投标，接到中标文件后签订施工合同。部分客户基于与赛石集团的长期合作关系，也会通过议标的方式直接与赛石集团洽谈项目施工合同。

（2）施工前的准备工作

根据签订的施工合同，赛石集团组建项目管理部，各部门针对合同项目进行图纸、合同技术的交底，项目管理部接手项目，进行项目前期的人工、材料、机械组织和质量、安全、成本管理工作，编制施工组织设计，优化施工方案。

（3）项目开工

在接到合同业主的开工指令后，赛石集团上报项目开工报告、施工组织设计及相关资料至监理公司，经批准后项目开工。

（4）施工过程

项目管理部按照合同、图纸、施工组织设计等进行项目的分部、分项工程的施工，按工序要求、施工验收规范规定完成对应内容，并与施工内容对应形成一套经验收合格的技术资料，在施工过程中按合同约定的时间节点申报工程形象进度款。

（5）竣工验收

按照合同、图纸、图纸会审纪要等相关约定完成全部施工任务后，项目管理部上报竣工验收资料、竣工报告至监理单位和业主，经批准后进入验收程序，经验收合格后，形成项目竣工验收合格证书，项目进入竣工阶段。

(6) 项目结算

项目竣工验收完成后，项目管理部移转项目施工过程中所有资料至工程管理部，经审核后，移交至经营管理部，进行项目结算审计，项目进入结算阶段。

(7) 项目养护及总结

项目竣工验收后，工程管理部根据项目性质安排相应的养护人员进入养护阶段。项目管理部汇集施工过程中的相关资料，对竣工项目进行总结，上报工程管理部，工程管理部组织各部门对该项目进行评价。

(8) 工程移交

养护期满后，工程管理部将项目移交给业主，整个项目结束。工程施工的流程如下图所示：

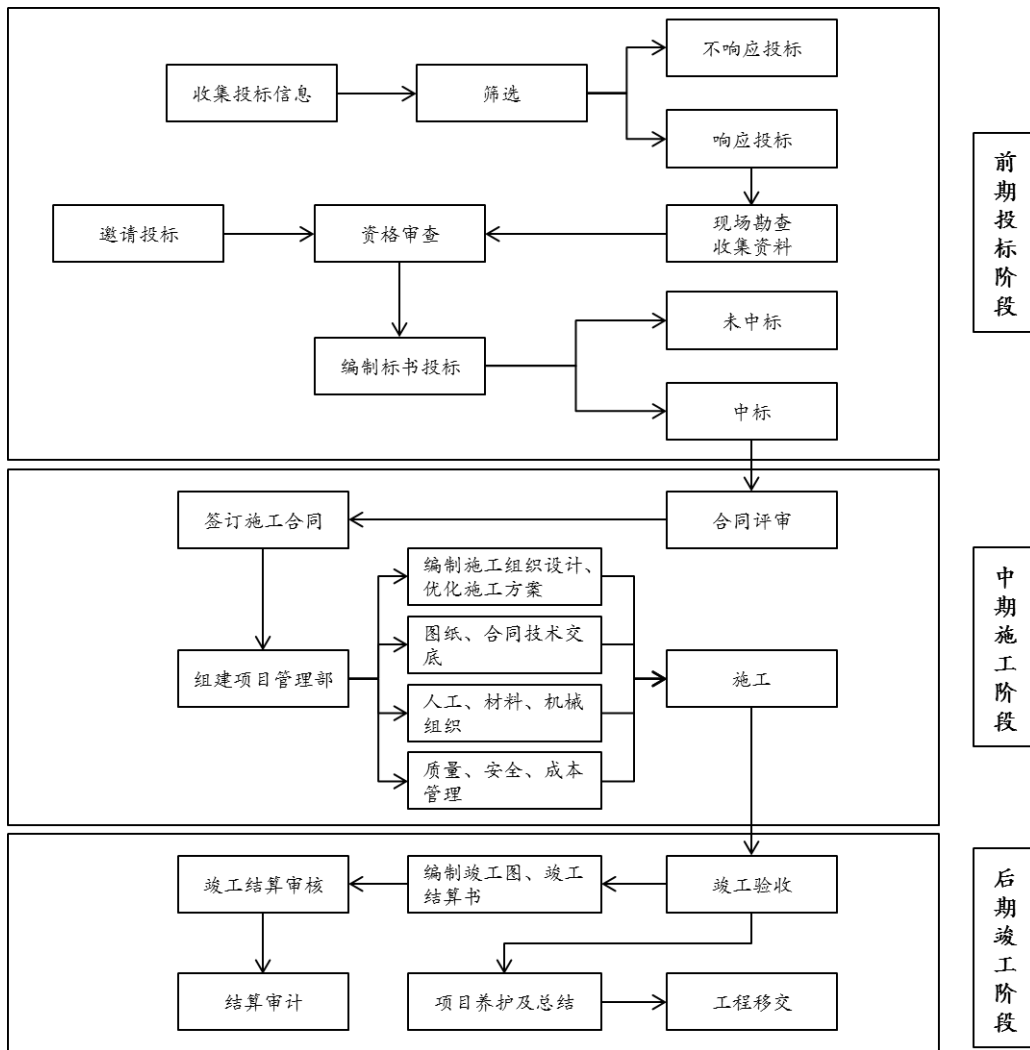

2、景观设计业务流程

（1）项目承揽

赛石集团通过收集、筛选市场信息获取投标信息或收到客户邀标后，根据项目基本情况提交初步设计方案并编制标书参与项目投标。部分客户基于与赛石集团的长期合作关系，也会直接委托赛石集团设计方案，签订设计合同。

（2）方案深化

赛石集团与业主签订合同后，派出设计人员勘查项目地形，按照业主对项目设计风格、定位等要求对初步设计方案进行深化。经过业主评审、验证、确认同意设计方案后，进入扩初设计阶段。

（3）扩初设计

扩初设计是在基本设计方案的基础上，对设计方案中的各项内容进行细化设计，如软景的具体设计、硬景的具体设计。扩初设计需要建筑、园林、绿化等专业设计人员共同协作完成。扩初设计经过若干轮修改并获得业主评审、验证、确认同意后，进入施工图设计阶段。

（4）施工图设计

施工图纸是园林景观设计的最终成品。施工图纸是将扩初设计的内容按照施工标准做具体标记，包括尺寸、标高、埋线位置等。设计人员按照施工标准对扩初设计进行细化，制作施工图纸。施工图纸经业主评审、验证、确认合格后，赛石集团向业主交付施工图纸，并向施工单位进行设计交底。

（5）后期服务

在实际施工过程中，赛石集团视实际需要向施工单位提供技术咨询，指导施工单位按照设计意图进行施工，保证设计效果。施工竣工验收后，设计项目结束。景观设计的流程如下图所示：

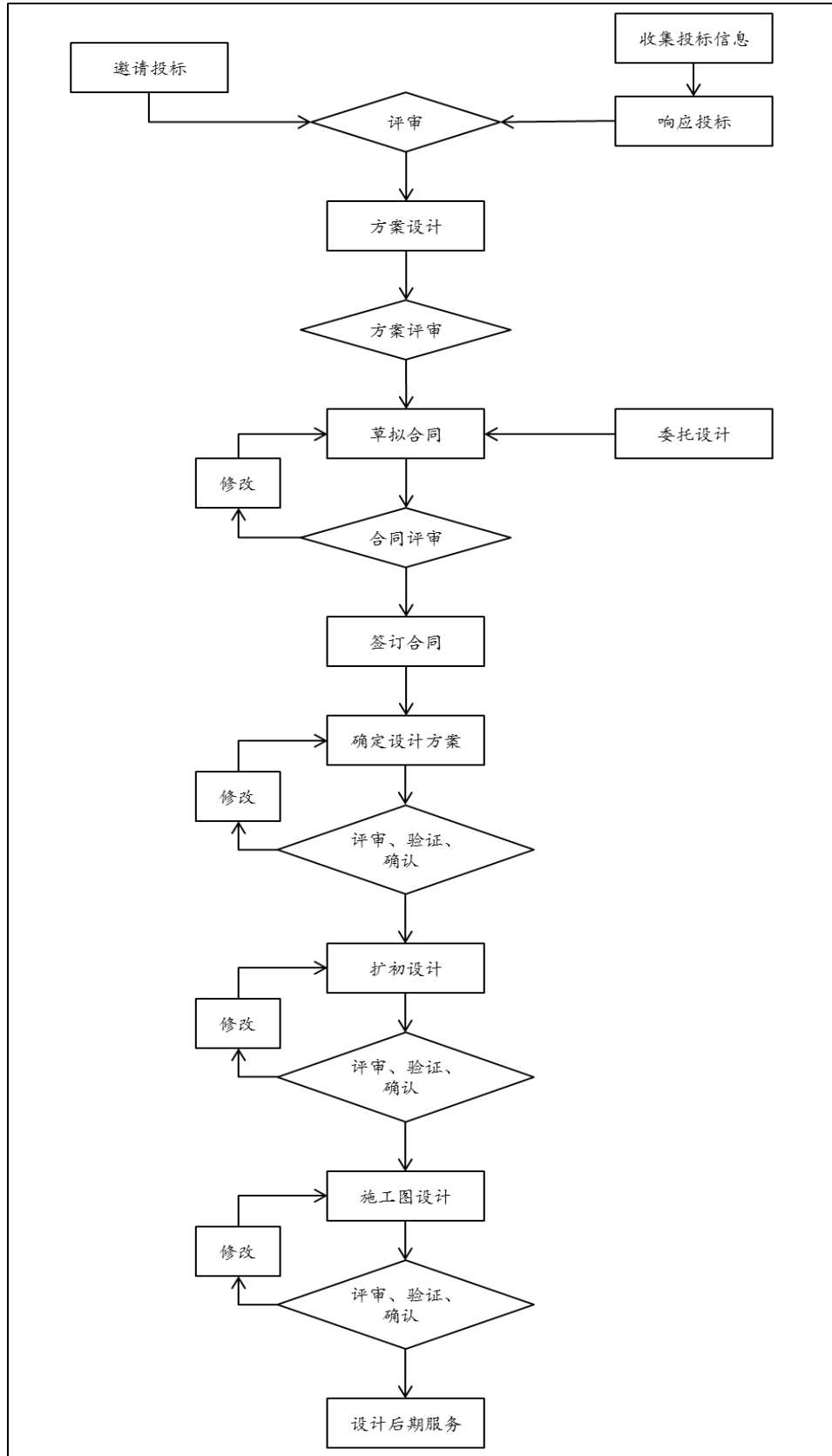

3、苗木产销业务流程

（1）苗木种植规划

通过分析市场信息和自身工程项目的苗木使用情况，赛石集团根据未来市场对苗木的需求做出初步预测，在该预测结果的基础上，根据自身实际情况，制定出苗木种植规划，报经决策部门审核通过后备案执行。

（2）苗圃投资建设

根据苗木种植规划，赛石集团进行苗圃整理，做好栽植场地的准备工作，做好各项基础设施的建设；进行规划中各种苗木的栽植和植后的管理工作，建立苗圃进库、报损等相关台帐，保证各项成本的原始单据齐全及成本的完整性和真实性，并定期上报财务部门。

（3）田间日常管理

赛石集团苗圃专业人员按照有关流程对苗木进行日常管理，包括水份管理、肥料管理、整形修剪、防台防寒、病虫害管理，保证苗木的正常生长，提高苗木的成活率和质量。

（4）苗木的出圃销售

赛石集团按照苗木种植规划中的时间节点及时盘点各个时期可出圃苗木的品种规格及数量，与规划中的数据核对，及时修正相关数据并查找偏差大的项目产生的原因，为后期的工作提供改进的方法和经验，并及时整理相关可出圃苗木的数据库进行销售量或调转的统计，与工程管理部对接同期相关项目的苗木需求数据及计划进行内部调转，满足项目管理部对苗木的需求，建立调转台帐，定期上报财务部门，可出圃苗木除满足赛石集团自身工程需求外，剩余部分对外销售，并建立销售台帐，定期上报财务部门。

（5）财务核算

根据苗木种植详细规划的节点，赛石集团及时盘点库存苗木并记录相关数据上报财务部门，进行苗木库存值的计算，结合相关台帐，进行该时间节点的财务盈亏分析。苗木产销的流程如下图所示：

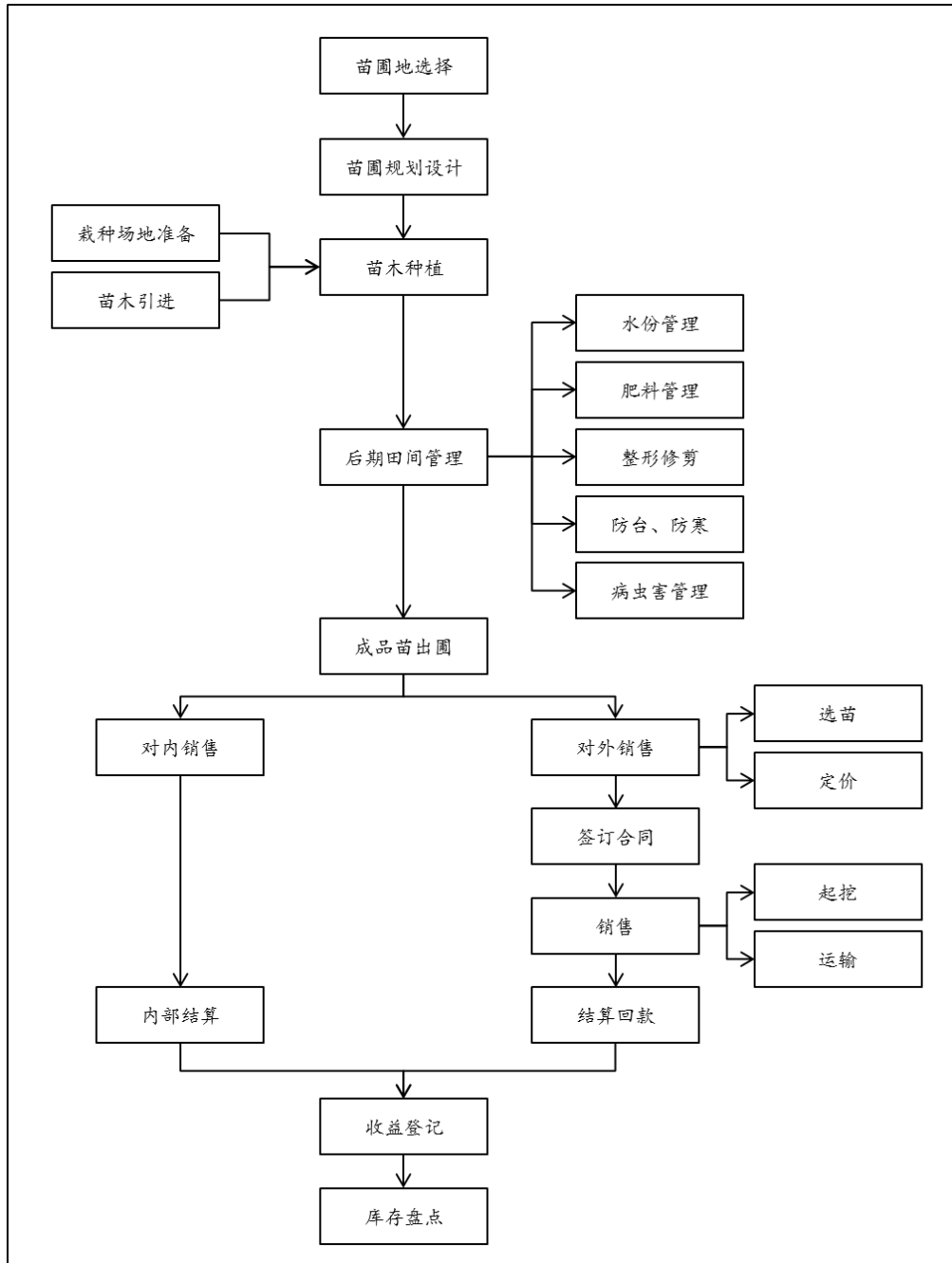

（二）赛石集团的主要业务模式

1、销售模式

赛石集团工程施工和景观设计项目主要通过招投标方式取得。

赛石集团通过市场信息收集和客户资源的积累等方式获得项目信息，根据具体项目的要求制作标书，参加招投标。客户根据企业提供的标书，综合考虑施工企业实力、项目经验及价格因素，确定中标单位。

由于赛石集团在业界的口碑，特别是在高端房产项目施工方面具有较高的知名度和影响力，因此与赛石集团有战略合作关系的客户以及通过考察后形成合作意向的客户，会主动邀请赛石集团参与招投标，赛石集团收到客户邀请后，准备资格预审文件或编制投标文件参与投标，目前大部分项目都是通过该方式进行。

对于一些老客户后续项目或金额不是很大的私家园林项目，客户单位会通过直接议标方式，双方洽谈价格和合同。

2、采购模式

根据材料用量和对工程的影响，赛石集团将原材料分为主要材料和辅助材料。园林工程项目的主要材料是绿化材料和建筑材料，包括苗木、水泥、石材、木材、钢材、砂石、砖瓦、水电材料等。赛石集团在原材料采购环节主要由采购管理部根据各项目管理部申报计划集中采购，部分金额较小的辅助材料等可由项目管理部组织在项目当地自行采购。

对于苗木、石材、水泥等耗用量较大的原材料，赛石集团采购管理部统一进行采购。各项目管理部根据工程进度的实际需求统计所需原材料，提前向采购管理部提交采购申请单。采购管理部统计原材料采购需求后结合库存和苗圃苗木，向合格供应商进行询价，根据价格、交货期、结算方式等方面确定供应商。供应商选定后，采购管理部起草采购合同，经营管理部及工程相关事业部负责人审核，并经分管副总及总经理审批通过，采购管理部即可执行采购，由采购管理部和项目管理部进行验收，验收合格后开具材料进场验收单，凭材料验收单和采购合同结算款项。

在项目施工过程中，对于短时间内急需的材料以及数额较小的零星辅助材料，项目管理部可综合考虑质量、价格等因素，将相关情况报备采购管理部和财务管理中心，经审批后，项目管理部可直接采购。

赛石集团的园林工程项目所需人力主要由专业建筑劳务分包公司提供，就施工工程地点、分包劳务内容、分包劳务价格、分包工作期限和质量标准等签署建设工程施工劳务分包合同。

3、结算模式

（1）销售结算模式

①工程施工业务结算模式

赛石集团结合不同的客户和项目特点，根据实际情况与客户商谈工程价款结算方式，一般分为工程预付款、工程进度款、竣工验收款、工程结算款、保养尾款。

一般情况下，赛石集团签订的合同中约定客户按照合同总金额的10-15%支付工程预付款，但由于受客户谈判地位、双方合作密切度、项目竞争激烈度等影响，工程预付款不作为必要条件。

工程进度款按月结算或按形象进度结算，赛石集团向业主上报已完工程量，监理单位或业主确认已完工程量后，业主15个工作日内支付实际已完工程量的60-80%。

工程竣工并经业主验收合格后，业主向赛石集团支付竣工验收款，一般支付到合同总金额的70-85%；竣工验收后，进行结算审计，审计结束后支付到结算总金额的80-95%；结算总金额的5-20%余款作为工程质量保证金和苗木的养护费，在质保期结束并无质量问题后一次性结清尾款。质保期和苗木养护期一般为1-2年。

赛石集团2012年开始采用BT模式承接部分市政园林工程项目，如昆明机场高速沿线绿化工程项目、徐州潘安湖生态湿地公园、昌邑市新206国道两侧（新大桥-永大路）绿化项目等。BT是英文Build（建设）和Transfer（移交）的缩写形式，意即“建设——移交”，是政府利用非政府资金来进行基础非经营性设施建设项目的一种融资模式。BT模式是BOT模式的一种变换形式，指一个项目的运作通过项目公司总承包，融资、建设验收合格后移交给业主，业主向投资方支付项目总投资加上合理回报的过程。BT模式的经营模式如下：

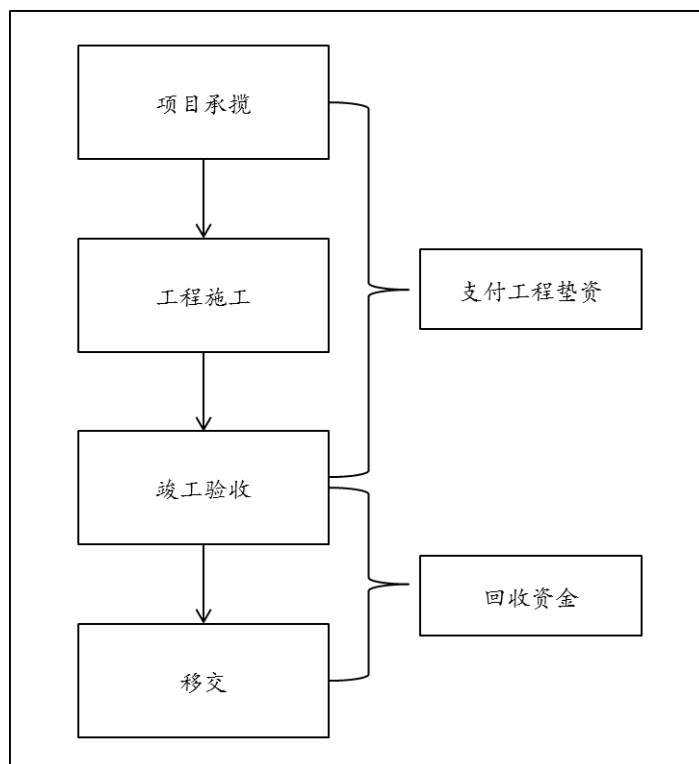

BT项目的结算模式一般分为“6:3:1”或“5:5”，“6:3:1”即项目施工验收合格后支付合同价的60%，验收满一年后支付合同价的30%，验收满两年后支付剩下的10%；“5:5”即项目施工验收合格后支付合同价的50%，验收满一年后支付剩下的50%。

②景观设计业务结算模式

设计费通常按照设计进度分阶段支付。签订设计合同后7日内，客户支付合同总价10-20%的预付款；向客户提交深化设计方案后，客户支付合同价总价的20%；向客户提交扩初设计图后，客户支付合同总价的20%；向客户提交施工图后，客户支付合同总价的30-40%；余款作为后期服务费，待项目施工完成、竣工验收后客户一次性付清。

③苗木产销业务结算模式

苗木产销业务的结算模式分为内部调转和对外销售两种。

赛石集团种植的苗木首先保证自身工程的需求。根据项目管理部的采购计划，以及采购管理部的工作任务单，赛石集团完成苗木的内部调转工作，并根据市场价格对内部调转的苗木进行核价后，报财务部门进行内部核算。

剩余部分的苗木可以对外销售。根据客户的要求，赛石集团和客户建立销售合同，约定验收方法、结算方式、付款方式等内容，在完成合同内容后，按合同约定的方式结算。一般都是签订苗木销售合同后，客户支付合同总金额的10%；苗木起挖后装车前付清全部苗木款。对于长期合作的客户，赛石集团可给予一定的信用期限和信用额度。

（2）采购结算模式

对于长期合作的供应商，采购协议签订后，赛石集团向供应商支付采购价款的10-20%，苗木材料采购不支付预付款；货到验收合格后，赛石集团在一定的信用期限或信用额度内结算一次（一般为信用期限3个月或信用额度100-200万元），付至实际结算款的50-70%；余款一般在结算时点后的6-12个月内结清。

对于非长期合作的供应商，采购协议签订后，赛石集团向供应商支付采购价款的10-20%，货到验收合格后根据实际结算情况付清余款，或支付至采购价款的80-90%，余款春节前付清。

对于零星材料和部分供应商，赛石集团采取现款现货方式结算。

对于劳务分包单位及专业分包单位，赛石集团一般按业主和赛石集团签订的主合同同比例支付采购价款。

（三）赛石集团的主营业务结构

1、主营业务收入结构

报告期内，赛石集团的主营业务收入结构如下：

（1）按类型

单位：万元

项目	2014年1-2月		2013年		2012年	
	收入	占比（%）	收入	占比（%）	收入	占比（%）
园林工程施工	7,351.36	98.81	58,200.71	77.72	23,631.04	87.91
园林景观设计	77.36	1.04	135.56	0.18	—	—
苗木产销	9.53	0.13	1,098.32	1.47	2,644.44	9.84
房屋租赁	—	—	589.31	0.79	553.81	2.06
房屋销售	—	—	14,713.50	19.65	—	—
物业管理	—	—	5.55	0.01	—	—

项目	2014年1-2月		2013年		2012年	
	收入	占比(%)	收入	占比(%)	收入	占比(%)
合计	7,438.25	99.98	74,742.95	99.81	26,829.28	99.81
营业收入总额	7,439.93	100.00	74,886.71	100.00	26,880.33	100.00

(2) 按地区

单位：万元

地区	2014年1-2月		2013年		2012年	
	收入	占比(%)	收入	占比(%)	收入	占比(%)
华东	6,974.51	93.74	71,764.95	95.83	26,829.28	99.81
华北	463.73	6.23	2,115.58	2.83	—	—
西南	—	—	862.42	1.15	—	—
合计	7,438.25	99.98	74,742.95	99.81	26,829.28	99.81
营业收入总额	7,439.93	100.00	74,886.71	100.00	26,880.33	100.00

2、园林工程施工收入结构

报告期内，赛石集团的园林工程施工收入结构如下：

(1) 按类型

单位：万元

项目	2014年1-2月		2013年		2012年	
	收入	占比(%)	收入	占比(%)	收入	占比(%)
地产园林	3,693.80	50.25	33,118.29	56.90	21,717.69	91.90
市政园林	3,487.86	47.45	22,564.36	38.77	1,913.35	8.10
文保古建	169.71	2.31	2,518.07	4.33	—	—
合计	7,351.36	100.00	58,200.71	100.00	23,631.04	100.00

(2) 按地区

单位：万元

地区	2014年1-2月		2013年		2012年	
	收入	占比(%)	收入	占比(%)	收入	占比(%)
华东	6,887.63	93.69	55,222.71	94.88	23,631.04	100.00
华北	463.73	6.31	2,115.58	3.63	—	—
西南	—	—	862.42	1.48	—	—
合计	7,351.36	100.00	58,200.71	100.00	23,631.04	100.00

(四) 赛石集团主要项目情况

1、正在执行的重大合同情况

截至2014年2月28日，赛石集团合同金额在1,000万元以上尚未完工的重大工程合同如下：

单位：万元

序号	项目名称	客户名称	开工日期	合同金额	累计已确认收入	累计已收款金额
1	大南水街工程	张家港市锦丰城乡开发投资有限公司	2013年4月	26,508.74	13,116.53	5,498.62
2	香园景观工程	丽水中驰置业发展有限公司	2013年12月	4,106.60	561.37	400.00
3	水亭门历史文化街区保护利用项目一期工程一房屋修缮及立面改造工程	衢州市城市建设投资有限公司	2013年12月	3,876.97	498.67	377.79
4	李沧区楼山后河（规划3#-区界）环境提升工程	青岛市李沧区城市管理局	2013年4月	2,712.24	1,221.88	810.00
5	九龙坡区重点寺（佛教华岩寺）保护修缮工程	重庆市九龙坡区华岩寺、重庆渝隆资产经营（集团）有限公司	2013年3月	2,346.79	1,001.38	798.03
6	蚌埠义乌国际商贸城一期C标绿化景观工程	安徽中恒商业发展有限公司	2013年9月	2,200.00	685.08	505.77
7	铁路车站枢纽地区同协南路道路绿化工程	杭州市城东新城建设投资有限公司	2013年6月	2,101.46	1,762.07	1,215.84
8	绿城·温州海棠湾法合景观工程	温州绿城发展房地产开发有限公司	2013年11月	1,860.65	1,138.40	400.00
9	良渚街道谢村港河道整治-市政工程	杭州余杭良渚组团投资有限公司	2012年1月	1,840.30	1,056.78	654.03
10	苍南中驰御景园绿化景观工程	浙江中驰房地产开发有限公司	2014年1月	1,788.35	105.19	85.00
11	中国青岛城阳白沙河北岸（华夏路-纸房河）景观绿化整治工程	青岛白沙河开发建设有限公司	2013年4月	1,317.43	765.04	395.20
12	香山美墅室外景观工程	青岛泰德置业发展有限公司	2013年11月	1,155.23	464.16	646.17
13	融科爱骊山非示范区园林景观工程二标段	杭州嘉谊置业有限公司	2013年11月	1,135.03	400.34	164.34
14	宋都东郡国际一期景观工程	杭州永都房地产开发有限公司	2013年7月	1,022.33	489.88	325.74
合计				53,972.12	23,266.77	12,276.53

2、报告期内，主要收入来源项目如下：

序号	项目名称	客户名称	累计确认收入 (万元)
1	大南水街工程 ^注	张家港市锦丰城乡开发投资有限公司	12,594.30
2	乐清中驰湖滨花园景观工程	温州中驰置业发展有限公司	9,022.03
3	东营经济技术开发区悦来湖中央商务区旅游景观工程	东营经济开发区市政公用事业管理局	5,113.19
4	青岛天逸海湾项目一期公共区域、主环路、中心湖区景观工程及其他相关工程	青岛天逸海湾置业有限公司	4,637.33
5	鲁信南海花园绿化工程	山东鲁信置业有限公司	4,080.00
6	绿城舟山朱家尖东沙度假村一期景观工程	舟山市普陀绿城房地产开发有限公司	3,000.00
7	昌邑市新 206 国道两侧（新大桥-永大路）绿化 BT 项目	昌邑市园林局	1,986.00
8	青岛天逸海湾一期（11#楼、S11#-S69#、S81#-S84#、S86#-S89#楼）项目绿化工程	青岛天逸海湾置业有限公司	1,965.73
9	安吉龙山庄园一期景观工程	安吉华都房地产开发有限公司	1,843.85
10	铁路车站枢纽地区同协南路道路绿化工程	杭州市城东新城建设投资有限公司	1,762.07
11	陈家镇滨江生态休闲运动居住区 4 号地块 A、B 区商品住宅及商业用房三期酒店园林绿化工程（温泉遮蔽景观工程、婚礼草坪工程）	上海建工七建集团有限公司	1,735.38
12	绍兴玉兰花园二期景观工程	绍兴金绿泉置业有限公司	1,607.14
13	昆明机场高速沿线绿化工程	昆明市土地开发投资经营有限责任公司	1,346.00
14	绿城·昆山玫瑰园东南区块标房区绿化工程	昆山香溢房地产有限公司	1,350.00
15	李沧区楼山后河（规划 3#-区界）环境提升工程	青岛市李沧区城市管理局	1,221.88
16	绿城·温州海棠湾法合景观工程	温州绿城发展房地产开发有限公司	1,138.40
17	安徽黄山远洋桃花岛别墅群绿化工程	黄山东方红影视产业投资有限公司	1,058.00

序号	项目名称	客户名称	累计确认收入 (万元)
18	良渚街道谢村港河道整治- 市政工程	杭州余杭良渚组团投资有限公司	1,056.78
合计			56,518.08

注：因大南水街工程系杭州园林承接的项目，由于杭州园林自2013年6月纳入赛石集团的合并报表范围，故在赛石集团的合并报表中对大南水街工程的收入确认金额为12,594.30万元，而大南水街工程截至2014年2月28日累计已确认收入为13,116.53万元，差异522.23万元系2013年5月以前确认的收入。

3、报告期内，赛石集团新开工项目情况如下：

单位：万元

期间	数量	合同金额（万元）	平均价格（万元）
2014年1-2月	2	2,001.27	1,000.64
2013年	55	49,303.04	896.42
2012年	18	9,375.75	520.88

赛石集团2013年新开工项目数量和合同金额较2012年有较大增长，主要原因为杭州园林自2013年6月纳入赛石集团合并范围，增加19个新开工项目，相应的合同金额为21,089.05万元，分别占2013年新开工项目数量和合同金额的34.55%和42.77%。

报告期内，随着赛石集团行业地位的提升，大型项目施工管理能力的增强，新开工项目合同金额平均价格呈上升趋势。

报告期内，从合同金额的结构来看，1,000万元以上项目合同总金额占当期全部新开工项目合同总金额的比例保持在50%以上，具体如下：

单位：万元

2014年1-2月	个数	个数占比（%）	金额	金额占比（%）
1,000万元以上	1	50.00	1,788.35	89.36
500-1,000万元	—	—	—	—
500万元以下	1	50.00	212.92	10.64
合计	2	100.00	2,001.27	100.00
2013年	个数	个数占比（%）	金额	金额占比（%）
1,000万元以上	12	21.82	27,052.91	54.87
500-1,000万元	21	38.18	15,827.82	32.10
500万元以下	22	40.00	6,422.31	13.03

合计	55	100.00	49,303.04	100.00
2012年	个数	个数占比 (%)	金额	金额占比 (%)
1,000 万元以上	3	16.67	5,126.30	54.68
500-1,000 万元	4	22.22	2,637.49	28.13
500 万元以下	11	61.11	1,611.96	17.19
合计	18	100.00	9,375.75	100.00

报告期内，赛石集团（包括子公司杭州园林）主要新开工项目的情况如下：

(1) 2014年1-2月

序号	项目名称	客户名称
1	苍南中驰御景园绿化景观工程	浙江中驰房地产开发有限公司
2	龙门古镇景区沿伸段古民宅修缮工程（一）	富阳市龙门镇长人民政府

(2) 2013年

序号	项目名称	客户名称
1	香园景观工程	丽水中驰置业发展有限公司
2	鲁信南海花园绿化工程	山东鲁信置业有限公司
3	绿城舟山朱家尖东沙度假村一期景观工程	舟山市普陀绿城房地产开发有限公司
4	水亭门历史文化街区保护利用项目一期工程—房屋修缮及立面改造工程	衢州市城市建设投资有限公司
5	李沧区楼山后河（规划 3#-区界）环境提升工程	青岛市李沧区城市管理局

(3) 2012年

序号	项目名称	客户名称
1	昌邑市新 206 国道两侧（新大桥-永大路）绿化 BT 项目	昌邑市园林局
2	良渚街道谢村港河道整治-市政工程	杭州余杭良渚组团投资有限公司
3	水岸花城小区绿化工程	山东赛石置业有限公司注
4	安吉华都维多利亚二期景观绿化工程	安吉新华都置业有限公司
5	新湖·果岭一期三标（A-17~19、B-2~B-7#楼）园林景观工程	浙江新兰得置业有限公司

注：水岸花城小区绿化工程，虽系2012年新开工项目，但由于山东赛石置业当时尚在合并范围内，故在赛石集团的合并报表范围内不作为主要收入来源项目列示。

截至本报告书签署日，标的公司未出现合同未执行完毕、中途终止的情况。

(五) 赛石集团前五大客户情况

报告期内，赛石集团前五大客户（属同一集团控制的客户合并计算采购金额）

情况如下：

1、2014年1-2月

客户名称	收入（万元）	占当期营业收入的比重（%）
张家港市锦丰城乡开发投资有限公司	2,966.33	39.87
安徽中恒商业发展有限公司	478.28	6.43
温州绿城发展房地产开发有限公司	465.67	6.26
杭州良渚文化村开发有限公司	464.03	6.24
衢州市城市建设投资有限公司	270.81	3.64
合计	4,645.11	62.44

2、2013年

客户名称	收入（万元）	占当期营业收入的比重（%）
张家港市锦丰城乡开发投资有限公司	9,627.98	12.86
东营经济开发区市政公用事业管理局	5,113.19	6.83
山东鲁信置业有限公司	4,080.00	5.45
舟山市普陀绿城房地产开发有限公司	3,000.00	4.01
昆山香溢房地产有限公司	1,850.00	2.47
合计	23,671.17	31.62

3、2012年

客户名称	收入（万元）	占当期营业收入的比重（%）
温州中驰置业发展有限公司	9,198.85	34.22
青岛天逸海湾置业有限公司	6,064.62	22.56
安吉华都房地产开发有限公司	1,843.85	6.86
杭州宏程房地产开发有限公司	1,058.28	3.94
黄山东方红影视产业投资有限公司	1,058.00	3.94
合计	19,223.59	71.52

（六）赛石集团前五大供应商情况

报告期内，赛石集团前五大供应商（属同一集团控制的供应商合并计算采购金额）情况如下：

1、2014年1-2月

供应商名称	采购额（万元）	占当期营业成本的比重（%）
安徽华伟建筑安装工程有限公司张家港分公司	1,687.47	28.56
杭州众旺建筑劳务有限公司	283.75	4.80
南京市浦口区明海苗圃场	281.33	4.76
南京市浦口区新润苗圃场	277.61	4.70
杭州萧山新街镇芬美园艺场	249.98	4.23

供应商名称	采购额（万元）	占当期营业成本的比重（%）
合计	2,780.14	47.05

2、2013年

供应商名称	采购额（万元）	占当期营业成本的比重（%）
杭州萧宏建筑劳务有限公司	2,951.76	6.35
安徽华伟建筑安装工程有限公司张家港分公司	2,365.07	5.09
利津县胜浩建材销售处	1,765.03	3.79
杭州众旺建筑劳务有限公司	1,653.72	3.56
杭州共赢建筑劳务有限公司	1,302.25	2.80
合计	10,037.83	21.58

3、2012年

供应商名称	采购额（万元）	占当期营业成本的比重（%）
杭州品建建筑劳务有限公司	2,265.07	12.47
杭州赢天下建筑有限公司青岛分公司	854.92	4.71
杭州众旺建筑劳务有限公司	803.17	4.42
常山县成成苗木专业合作社	752.52	4.14
杭州仁杭苗木专业合作社	519.28	2.86
合计	5,194.97	28.60

（七）原材料及劳务采购情况

1、工程施工业务原材料及劳务采购金额及占比

内容	2014年1-2月		2013年		2012年	
	金额（万元）	占当期采购金额比例（%）	金额（万元）	占当期采购金额比例（%）	金额（万元）	占当期采购金额比例（%）
硬质	1,211.81	20.51	13,982.22	29.42	3,894.24	20.57
绿化	1,986.18	33.61	20,301.65	42.71	10,053.65	53.11
其中：对内采购 ^注	—	—	2,379.90	5.01	1,353.37	7.15
劳务及其他分包	2,653.82	44.91	11,895.52	25.03	4,478.59	23.66
机械	52.78	0.89	1,215.69	2.56	353.68	1.87
其他	4.42	0.07	134.61	0.28	150.92	0.80
合计	5,909.02	100.00	47,529.70	100.00	18,931.09	100.00

注1：对内采购，主要系赛石集团、杭州园林向赛石苗圃、赛石生态采购苗木部分，金额未考虑合并报表范围内的毛利抵消部分；

注2：2013年度各项原材料及劳务采购金额较2012年度均有较大幅度增长，主要是因为

2013年度赛石集团业务规模增长较快，各项采购金额随收入和金额开工项目数的增长而增长。

2、工程施工业务主要原材料采购单价变动情况及原材料成本控制措施

在园林工程施工中，赛石集团使用的主要材料是绿化苗木和建筑材料。报告期内，绿化苗木的大乔木和中层花灌木的采购单价在2012年有一定幅度的上涨，2013年已逐步回调；其他苗木价格基本稳定，2014年有小幅下降；建筑材料价格有波动，但变化幅度都不大。

为了及时预见原材料价格波动，赛石集团采购管理部及时收集原材料市场信息，一般每3个月更新一次常用材料的价格信息，价格变动特别大的材料及时更新，将更新后的原材料市场信息及时准确的抄送经营管理部，确保经营管理部投标报价时能准确反映最新的原材料价格变动情况，减少材料价格波动对项目利润的影响。

在项目施工过程中，项目管理部提前将需求计划报采购管理部，采购管理部通过多家询价，结合价格和付款方式，确定材料供应商，进行集中采购，降低原材料的采购价格。同时项目管理部对施工人员实行材料损耗量考核，杜绝或减少材料的浪费。

一般园林绿化项目中，绿化材料占总材料成本的比例比较高，赛石集团苗圃基地目前拥有大量的优质工程苗木，特别是中层花灌木能做到50%左右自给，可大大减少苗木价格上涨带来的成本风险。

（八）安全生产、环境保护情况和经营合规性情况说明

1、安全生产、环境保护情况

赛石集团的生产运营符合国家环保、安全的相关法律法规的要求，报告期内未受到任何因环保、安全问题导致的处罚。

（1）安全生产情况

根据国家有关安全生产规范，赛石集团制订了安全生产管理制度和安全生产

责任制度，其所在地安全生产监督管理局及住房和城乡建设局已出具书面文件，证明近三年内赛石集团在管辖区域内未发生安全生产违法违规情况。具体如下：

序号	公司名称	安全生产监管部门	是否出具无违法违规证明	出具时间
1	赛石集团	杭州市西湖区安全生产监督管理局	是	2014年3月13日
		杭州市西湖区住房和城乡建设局	是	2014年3月12日
2	杭州园林	杭州西湖风景名胜区安全生产委员会	是	2014年3月12日
		杭州市西湖区住房和城乡建设局	是	2014年4月15日

（2）环境保护情况

赛石集团主营业务为苗木产销、景观规划设计和园林工程施工，属于环保产业，相关环境保护监管部门已出具书面文件，证明赛石集团及其子公司近三年内在管辖区域内未发生环保违法违规情况。具体如下：

序号	公司名称	环保监管部门	是否出具无违法违规证明	出具时间
1	赛石集团	杭州市环境保护局西湖环境保护分局	是	2014年3月12日
2	景观设计	杭州市余杭区环境保护局	是	2014年3月28日
3	杭州园林	杭州西湖风景名胜区管理委员会环境保护局	是	2014年3月12日
4	赛石苗圃	杭州市环境保护局西湖环境保护分局	是	2014年3月27日
5	赛石生态	杭州市余杭区环境保护局	是	2014年3月28日
6	花朝园艺	临安市环境保护局	是	2014年3月27日
7	无锡容器苗木	无锡市滨湖区环境保护局	是	2014年3月13日
8	昌邑容器花木	昌邑市环境保护局	是	2014年3月28日
9	赛淘电子	杭州市余杭区环境保护局	是	2014年3月28日

2、经营合规性情况说明

截至本报告书签署日，赛石集团已经取得工商部门、税务部门、社保主管部门、住房公积金主管部门等出具的证明文件，确认其不存在因重大违法违规行为受到行政处罚的情形。

（九）质量控制情况

赛石集团和杭州园林已通过 ISO9001:2008 质量管理体系认证、ISO14001:2004 环境管理体系认证和 GB/T28001-2001 职业健康安全管理体系认证，并严格按照 ISO9001:2008 质量管理体系标准，不断强化对苗木产销、景观规划设计、园林工程施工等业务的质量管理，加大质量控制力度，确保项目质量符合法律法规及客户要求。

报告期内，赛石集团未出现过重大的项目质量纠纷，未因工程质量问题受到质量技术监督部门或建设主管部门的处罚。

三、交易标的评估情况

（一）标的资产的评估结果

根据中铭评估公司出具的《资产评估报告》（中铭评报字[2014]第 0007 号），本次评估以 2014 年 2 月 28 日为评估基准日，对赛石集团 100% 的股东权益价值进行评估，结合标的公司的资产、经营状况等因素确定采用收益法和资产基础法进行评估。

1、收益法评估结果

赛石集团评估基准日账面净资产为 12,574.36 万元，收益法评估后的股东全部权益价值为 60,100.00 万元，增值 47,525.46 万元，增值率为 377.96%。

2、资产基础法评估结果

赛石集团评估基准日账面净资产为 12,574.36 万元，资产基础法评估后的股东全部权益价值为 24,458.66 万元，增值 11,285.65 万元，增值率为 94.51%。

3、评估结论

评估报告评估结论采用收益法评估结果，即赛石集团的股东全部权益价值评估结果为 60,100.00 万元，赛石集团 100% 股权的价值为 60,100.00 万元。

（二）评估方法的选择

企业价值评估的基本方法包括资产基础法、收益法和市场法。

资产基础法，又称成本法，是指以被评估企业评估基准日的资产负债表为基础，合理评估企业表内及表外各项资产、负债价值，确定评估对象价值的评估思路，主要是从投入的角度来衡量企业价值。

收益法，是指通过将被评估单位预期收益资本化或者折现，确定评估对象价值的评估思路，强调的是企业的整体预期盈利能力。

市场法，是指将评估对象与参考企业、在市场上已有交易案例的企业、股东权益、证券等权益性资产进行比较以确定评估对象价值的评估思路，它具有评估角度、评估途径直接、评估过程直观、评估数据直接取材于市场，评估结果说服力强的特点。

根据《资产评估准则——企业价值》之规定，注册资产评估师执行企业价值评估业务，需要根据评估目的、评估对象、价值类型、资料收集情况等相关条件，分析资产基础法、收益法、市场法三种资产评估基本方法的适用性，恰当选择一种或者多种资产评估基本方法。

本次评估目的是反映赛石集团 100% 的股权于评估基准日的市场价值，为山东美晨科技股份有限公司发行股份及支付现金购买资产并募集配套资金事宜提供价值参考意见，本次评估可收集到各项资产、负债的详细资料，纳入评估范围的全部资产可在市场找到购置价或建造价，因此可根据评估基准日重新建造或购买该项资产的现行市值确定重置成本，再根据现场勘察情况和经济耐用年限确定综合成新率，据此计算得出各项资产的评估值。资产基础法评估具备操作性，因此本次选取了资产基础法为其中一种评估方法。

商品房投资与居住消费升级、新型城镇化规模的扩大、生态修复为园林绿化行业的发展提供了广阔的市场需求及发展空间，赛石集团在持续经营前提下具有持续获利能力，未来预期收益可用货币计量，未来经营风险可以量化，具有收益法评估的前提条件。收益法评估合理反映企业持续的综合获利能力，更能客观体现其价值，本次选取了收益法进行评估。

综上所述，本次评估选择资产基础法和收益法两种方法进行评估。

（三）评估假设

由于企业所处运营环境的变化以及不断变化着影响资产价值的种种因素，必须建立一些假设以便注册资产评估师对资产进行价值判断，充分支持我们所得出的评估结论。本次评估是建立在以下前提和假设条件下的：

1、一般假设

（1）交易假设

交易假设是假定所有待评估资产、负债已经处在交易的过程中，评估师根据待评估资产的交易条件等模拟市场进行估价。交易假设是资产评估得以进行的一个最基本的前提假设。

（2）公开市场假设

公开市场假设是假定在市场上交易的资产，或拟在市场上交易的资产，资产交易双方彼此地位平等，彼此都有获取足够市场信息的机会和时间，以便于对资产的功能、用途及其交易价格等作出理智的判断。公开市场假设以资产在市场上可以公开买卖为基础。

（3）企业持续经营假设

企业持续经营假设是假定被评估企业的经营业务合法，并不会出现不可预见的因素导致其无法持续经营，被评估资产按目前的用途和使用的方式、规模、频度、环境等情况继续使用，或者在有所改变的基础上使用，相应确定评估方法、参数和依据。

2、特殊假设

（1）经济环境稳定假设：是假定评估基准日后国家现行的有关法律、法规及政策、国家宏观经济形势无重大变化，本次交易各方所处地区的政治、经济和社会环境无重大变化，无其他不可预测和不可抗力因素造成的重大不利影响。

（2）无重大变化假设：是假定国家有关利率、汇率、赋税基准及税率、政策性征收费用等不发生重大变化。

（3）无不利影响假设：是假定无其他人力不可抗拒因素及不可预见因素对委托方的待估资产造成重大不利影响。

（4）政策一致假设：是假定赛石集团会计政策与核算方法与评估基准日一致，无重大变化。

（5）简单再生产假设：是假定赛石集团每年计提的固定资产折旧可以满足企业维持固定资产规模所需投入的更新支出，此种措施足以保持企业的经营生产能力得以持续。

（6）现金流稳定假设：是假定赛石集团现金流在每个预测期间的中期产生，并能获得稳定收益，且 2019 年后的各年收益总体平均与第 2019 年相同。

（7）方向一致假设：是假定赛石集团在现有的管理方式和管理水平的基础上，经营范围、方式与目前方向保持一致，不考虑未来可能由于管理层、经营策略调整等情况导致的经营能力变化。

（8）按计划实现假设：是假定赛石集团的产销量、成本费用等能够按计划实现。

（9）股利不分假设：是假定收益预测期内的所产生的盈利不分配，始终保留在企业作为现金流周转。

（10）经营资质展期假设：是假定赛石集团及其子公司的各种经营资质到期后，可按国家法律法规规定继续展期。

（四）收益法评估结果

由于企业所处运营环境的变化以及不断变化着影响资产价值的种种因素，必须建立一些假设以便注册资产评估师对资产进行价值判断，充分支持我们所得出的评估结论。本次评估是建立在以下前提和假设条件下的：

1、一般假设

（1）交易假设

交易假设是假定所有待评估资产、负债已经处在交易的过程中，评估师根据待评估资产的交易条件等模拟市场进行估价。交易假设是资产评估得以进行的一个最基本的前提假设。

（2）公开市场假设

公开市场假设是假定在市场上交易的资产，或拟在市场上交易的资产，资产交易双方彼此地位平等，彼此都有获取足够市场信息的机会和时间，以便于对资产的功能、用途及其交易价格等作出理智的判断。公开市场假设以资产在市场上可以公开买卖为基础。

（3）企业持续经营假设

企业持续经营假设是假定被评估企业的经营业务合法，并不会出现不可预见的因素导致其无法持续经营，被评估资产按目前的用途和使用的方式、规模、频度、环境等情况继续使用，或者在有所改变的基础上使用，相应确定评估方法、参数和依据。

2、特殊假设

（1）经济环境稳定假设：是假定评估基准日后国家现行的有关法律法规及政策、国家宏观经济形势无重大变化，本次交易各方所处地区的政治、经济和社会环境无重大变化，无其他不可预测和不可抗力因素造成的重大不利影响。

（2）无重大变化假设：是假定国家有关利率、汇率、赋税基准及税率、政策性征收费用等不发生重大变化。

（3）无不利影响假设：是假定无其他人力不可抗拒因素及不可预见因素对委托方的待估资产造成重大不利影响。

（4）政策一致假设：是假定赛石集团会计政策与核算方法与评估基准日一致，无重大变化。

（5）简单再生产假设：是假定赛石集团每年计提的固定资产折旧可以满足企业维持固定资产规模所需投入的更新支出，此种措施足以保持企业的经营生产能力得以持续。

（6）现金流稳定假设：是假定赛石集团现金流在每个预测期间的中期产生，并能获得稳定收益，且 2019 年后的各年收益总体平均与第 2019 年相同。

（7）方向一致假设：是假定赛石集团在现有的管理方式和管理水平的基础

上，经营范围、方式与目前方向保持一致，不考虑未来可能由于管理层、经营策略调整等情况导致的经营能力变化。

（8）按计划实现假设：是假定赛石集团的产销量、成本费用等能够按计划实现。

（9）股利不分假设：是假定收益预测期内的所产生的盈利不分配，始终保留在企业作为现金流周转。

（10）经营资质展期假设：是假定赛石集团及其子公司的各种经营资质到期后，可按国家法律法规规定继续展期。

（四）收益法评估结果

评估股东全部权益在持续经营、缺少流通等假设前提下的市场价值为 60,100.00 万元，股东全部权益评估价值较账面净资产 12,574.36 万元评估增值 47,525.46 万元，增值率为 377.96%。评估结论详细情况详见收益法评估明细表。

收益法常用的具体方法包括股利折现法和现金流量折现法。根据《资产评估准则——企业价值》之规定，注册资产评估师应当根据企业未来经营模式、资本结构、资产使用状况以及未来收益的发展趋势等，恰当选择现金流折现模型。

股利折现法是将预期股利进行折现以确定评估对象价值的具体方法，通常适用于缺乏控制权的股东部分权益价值的评估。

现金流量折现法通常包括企业自由现金流折现模型和股权自由现金流折现模型。通常适用于具有控制权的股东全部权益价值的评估。

因赛石集团为负债经营，因此本次评估收益法选用企业自由现金流折现模型。

1、基本公式为：

股东全部权益价值 = [（经营性资产价值 - 经营性付息负债） × （1 - 缺少流通的折扣率）] + 溢余资产价值 + 非经营性资产价值、负债净额

（1）经营性资产价值的计算公式：

$$P = \sum_{i=1}^n \frac{R_i}{(1+r)^i} + \frac{R_{n+1}}{r(1+r)^n}$$

式中：P—评估基准日企业经营性资产价值

R_i—企业未来第 i 年的预期自由净现金流

r—折现率

i—收益预测年份

n—收益预测期。

（2）经营性付息债务的确定

经营性付息债务是指与企业收益有关，为满足经营周转需要从银行或其他机构取得的付息借款。根据核实后的账面付息债务确定评估价值。

（3）缺少流通的折扣率的确定

缺少流通的折扣率是指被评估股权或资产不可以在中国证券交易所（既上交所和深交所）竞价交易，但可以依法采用其他方式转让、交易。由于股权或资产转让的市场范围具有局限性，在资产或权益价值基础上扣除一定数量或一定比例，以体现该资产或权益缺少流通性。根据 CVSource 软件公布的国内同行业并购案例，计算非上市公司并购案例市盈率平均值；根据 Wind 资讯软件公布的国内同行业上市公司的资料，计算上市公司市盈率平均值，将非上市公司并购案例市盈率平均值与上市公司市盈率平均值比较，估算建筑行业缺少流通折扣率为 38.61%，本次评估考虑 38.61% 缺少流通性折扣对评估对象价值的影响。

（4）溢余资产的确定

溢余资产是指与企业经营收益无直接关系，超过企业经营所需的多余资产，主要指溢余现金等，采用成本法确定其评估价值。经分析赛石集团无溢余资产。

（5）非经营性资产价值、负债净额的确定

非经营性资产是指与企业经营收益无直接关系的资产，包括不产生收益的无效资产和与收益预测无关的资产。赛石集团非经营性资产为长期投资，关联方间

的无息借款、外单位房屋装修费、长期股权投资、递延所得税资产等；

非经营性负债是指与企业未来经营无直接关系负债，赛石集团非经营性负债为应付家具款、购办公楼借款、短期借款利息等。

采用成本法分别确定非经营性资产、非经营性负债的评估价值、将非经营性资产评估价值减去非经营性负债评估价值即得到非经营性资产、负债净额的评估价值。

2、收益指标

本次评估，采用企业经营现金流作为经营性资产的收益指标，其基本定义为：

经营现金流量 = 息前税后利润 + 折旧及摊销 - 资本性支出 - 营运资金追加额

3、收益期限的确定：

现金流量的持续年期取决于资产的寿命，企业的寿命不确定，可以假设企业将无限期持续经营，即收益期限为持续经营假设前提下的无限经营年期。

4、预测期的确定

本次评估采用分段法对公司的现金流进行预测，即将企业未来现金流分为明确预测期期间（详细预测期）的现金流和明确预测期之后（永续期）的现金流。

详细预测期的现金流是指逐年明确地预测未来一段有限时间（通常是未来5年），即2014年3月1日至2019年12月31日委估企业产生的净现金流量。

5、经营自由现金流量折现时间的确定

考虑到现金流量全年都在发生，而不是只在年终发生，因此净现金流折现时间按年中折现考虑。

6、折现率的确定

按照收益额与折现率协调配比的原则，本次评估收益额口径为企业经营现金流量，则折现率选取加权平均资本成本(WACC)模型。计算公式如下：

$$WACC = Re \times [E / (E + D)] + Rd \times (1 - T) \times [D / (D + E)]$$

式中：E—权益资本的市场价值

D—债务资本的市场价值

Re—权益资本成本

Rd—债务资本成本

T—被评估企业的所得税率

计算权益资本成本，我们采用资本资产定价模型（CAPM）进行求取，CAPM模型可用下列数学公式表示：

$$Re = Rf + \beta \times ERP + Rs$$

式中：Re—权益资本成本

Rf—无风险回报率

β —风险系数

ERP—市场风险超额回报率

Rs—公司特有风险超额回报率

Rf：无风险回报率，在沪、深两市选择从评估基准日到国债到期日剩余期限超过 10 年期的国债，并计算其到期收益率，取所有国债到期收益率的平均值确定；

β ：风险系数（贝塔系数），采用沪深 300 指数根据以下公式计算对比公司的 Unlevered β ：

$$Unlevered\beta = \frac{Levered\beta}{1 + (1 - T)(D / E)}$$

式中：D：债权价值；E：股权价值；T：适用所得税率

将对公司的 Unlevered β 计算出来后，取其平均值作为被评估单位的 UnLevered β 。

ERP：市场风险超额回报率，根据沪深 300 指数的成分股每年发生的变化，借助 Wind 资讯的数据系统提供所选择的各成分股每年年末的交易收盘价（国债的选择标准是每年年末距国债到期日剩余年限超过 10 年的国债），采用几何平均值计算方法确定；

Rs：公司特有风险超额回报率，根据公司的规模、盈利状态以及其他的一些特定因素确定。

（1）无风险收益率 Rf 的确定

无风险收益率一般采用评估基准日交易的长期国债品种实际收益率确定。本次评估选取 2014 年 2 月 28 日国债市场上距到期日年限在 10 年及以上国债到期收益率平均值 4.25% 作为无风险收益率。

（2）资本结构 D/E

通过“Wind 资讯”金融终端查询，沪、深两市相关上市公司至评估基准日资本结构如下表所示（下表中的负债 D 为 2013 年 12 月 31 日年报数据，权益 E 为基准日数据，其中限售流通股考虑了一定的折价因素）。同行业上市公司资本结构表如下：

单位：万元

序号	股票代码	股票名称	权重	D	D/(D+E)	E	E/(D+E)
1	002310.SZ	东方园林	40%	323,199.34	15.17%	1,807,662.62	84.83%
2	002431.SZ	棕榈园林	40%	179,715.51	18.71%	781,056.00	81.29%
3	300197.SZ	铁汉生态	20%	125,750.09	18.11%	568,450.62	81.89%
加权平均					17.33%		82.67%

（3）权益的系统风险系数 Beta

通过“Wind 资讯”金融终端查询沪、深两地行业上市公司近 1 年含财务杠杆的 Beta 系数后，通过公式 $Unlevered\beta = Levered\beta \div [1 + D/E \times (1 - T)]$ （公式中，T 为税率，Levered β 为含财务杠杆的 Beta 系数，Unlevered β 为剔除财务杠杆因素的 Beta 系数，D/E 为资本结构）对各项 Beta 调整为剔除财务杠杆因素后的 Beta 系数，具体计算见下表：

序号	股票代码	股票名称	权重	Levered β	T	Unlevered β
1	002310.SZ	东方园林	40%	0.612	15%	0.531

2	002431.SZ	棕榈园林	40%	1.246	15%	1.042
3	300197.SZ	铁汉生态	20%	1.291	15%	1.087
加权平均						0.8465

通过公式 $Unlevered\beta = Levered\beta \div [1 + D/E \times (1 - T)]$ ，计算被评估单位的 $Unlevered\beta = 0.8465$

赛石集团企业所得税为 25%。

取类似上市公司的平均资本结构作为赛石集团的目标资本结构为 0.2096。

故赛石集团 $\beta = 0.9867$

（4）计算风险收益率 ERP

①衡量股市 ERP 指数的选取：估算股票市场的投资回报率首先需要确定一个衡量股市波动变化的指数，中国目前沪、深两市有许多指数，评估人员选用沪深 300 指数为 A 股市场投资收益的指标。

②指数年期的选择：本次对具体指数的时间区间选择为 2001 年到 2013 年。

③指数成分股及其数据采集：

由于沪深 300 指数的成分股是每年发生变化的，因此评估人员采用每年年末时沪深 300 指数的成分股。对于沪深 300 指数没有推出之前的 2001、2002、2003 年，评估人员采用外推的方式推算其相关数据，即采用 2004 年年末沪深 300 指数的成分股外推到上述年份，亦即假定 2001 年、2002 年、2003 年的成分股与 2004 年年末一样。

为简化本次测算过程，评估人员借助 Wind 资讯的数据系统选择每年末成分股的各年末交易收盘价作为基础数据进行测算。由于成分股收益中应该包括每年分红、派息和送股等产生的收益，因此评估人员选用的成分股年末收盘价是包含了每年分红、派息和送股等产生的收益的复权年末收盘价格，以全面反映各成分股各年的收益状况。

④计算期每年年末的无风险收益率 R_f 的估算：为估算每年的 ERP，需要估算计算期内每年年末的无风险收益率 R_f ，本次评估人员采用国债的到期收益率作为无风险收益率。样本的选择标准是每年年末距国债到期日的剩余年限超过

10 年的国债，最后以选取的全部国债的到期收益率的平均值作为每年年末的无风险收益率 R_f 。

⑤估算结论：

经上述计算分析，得到沪深 300 成分股的各年算术平均及几何平均收益率，以全部成分股的算术或几何平均收益率的加权平均数作为各年股市收益率，再与各年无风险收益率比较，得到股票市场各年的 ERP。由于几何平均收益率能更好地反映股市收益率的长期趋势，故采用几何平均收益率估算的 ERP 的算术平均值作为目前国内股市的风险收益率，即风险收益率为 6.27%。

(5) R_s —特有风险收益率的确定

特有风险收益率表示非系统性风险，是由于被评估单位特定的因素而要求的风险回报。与同行业上市公司相比，综合考虑被评估单位的企业经营规模、市场知名度、竞争优势、资产负债情况等，分析确定特有风险收益率为 5.57%。

(6) 加权平均资本成本的计算

①股权收益率 R_e 的计算

$$\begin{aligned} R_e &= R_f + \beta \times ERP + R_s \\ &= 4.25\% + 0.9867 \times 6.27\% + 5.57\% \\ &= 16.00\% \end{aligned}$$

②债务资本成本 R_d 计算

债务资本成本 R_d 采用中国人民银行一年期贷款利率 6%。

③加权资本成本计算

$$\begin{aligned} WACC &= R_e \times E / (D + E) + R_d \times (1 - T) \times D / (D + E) \\ &= 16.00\% \times 82.67\% + 6\% \times (1 - 25\%) \times 17.33\% \\ &= 14.01\% \end{aligned}$$

7、收益法的评估结果

(1) 企业自由现金流评估值的计算

根据前述公式，企业自由现金流价值计算过程如下表所示：

单位：万元

项目名称	2014(3-12)	2015	2016	2017	2018	2019	终值
营业收入	36,266.68	48,771.45	61,687.56	71,046.45	78,902.89	84,382.63	86,772.05
营业成本	28,869.15	39,017.16	49,473.42	57,547.62	64,305.86	69,193.76	71,153.08
减：营业费用	283.11	395.36	435.45	480.18	530.12	585.91	602.50
减：管理费用	2,510.84	3,192.77	3,520.82	3,883.61	4,281.03	4,688.17	4,820.92
减：财务费用	564.83	740.47	742.14	743.86	745.62	747.42	768.58
营业利润	2,820.19	3,786.98	5,443.03	6,004.02	6,389.12	6,332.12	6,511.44
利润总额	2,820.19	3,786.98	5,443.03	6,004.02	6,389.12	6,332.12	6,511.44
减：所得税费用	725.97	973.89	1,390.07	1,532.65	1,631.45	1,619.93	1,665.80
税后利润	2,094.23	2,813.09	4,052.96	4,471.36	4,757.66	4,712.19	4,845.64
加：利息支出 （扣减所得税影响）	426.00	511.20	511.20	511.20	511.20	511.20	525.68
息前税后利润	2,520.23	3,324.29	4,564.16	4,982.56	5,268.86	5,223.39	5,371.32
加：折旧/摊销	341.88	439.61	468.98	498.35	524.29	548.04	563.56
毛现金流	2,862.10	3,763.90	5,033.14	5,480.92	5,793.15	5,771.44	5,934.88
减：资本性支出	330.59	396.71	396.71	396.71	396.71	396.71	563.56
减：营运资金增加（减少）	-947.07	2,720.46	1,268.43	1,228.66	983.47	779.69	22.08
净现金流	3,478.59	646.73	3,368.00	3,855.55	4,412.98	4,595.04	47,853.58
折现年限	0.42	1.42	2.42	3.42	4.42	5.42	5.42
折现率（%）	14.01	14.01	14.01	14.01	14.01	14.01	14.01
折现系数	0.9468	0.8305	0.7284	0.6389	0.5604	0.4915	0.4915
现金流量现值	3,293.52	537.11	2,453.25	2,463.31	2,473.03	2,258.46	23,520.04
现金流现值和	13,478.68						23,520.04
全投资经营资产的市场价值							36,998.72

(2) 经营性付息负债

截至评估基准日，赛石集团短期借款 11,900.00 万元，经营性付息负债为 13,775.57 万元。

(3) 缺少流通折扣率

缺少流通折扣率是指被评估股权或资产不可以在中国证券交易所市场（既上

交所和深交所）竞价交易，但可以依法采用其他方式转让、交易。由于股权或资产转让的市场范围具有局限性，在资产或权益价值基础上扣除一定数量或一定比例，以体现该资产或权益缺少流通性。根据 CVSource 软件公布的国内同行业并购案例，计算非上市公司并购案例市盈率平均值；根据 Wind 资讯软件公布的国内同行业上市公司的资料，计算上市公司市盈率平均值，将非上市公司并购案例市盈率平均值与上市公司市盈率平均值比较，估算建筑行业缺少流通折扣率为 38.61%，本次评估考虑 38.61% 缺少流通性折扣对评估对象价值的影响。

（4）非经营性资产、负债净额

非经营性资产、负债净额按收益法的相应评估价值确定其价值为 45,847.37 万元，具体计算过程如下表所示：

单位：万元

项目	账面净值	评估价值	备注
非经营性资产			
其他应收款	650.00	650.00	
预付账款	3.80	3.80	
长期投资	13,919.83	49,480.24	评估增值
固定资产	16.94	—	无效资产评估为零
递延所得税资产	149.81	11.87	坏账准备评估为零，重新计算对递延所得税的影响
合计	14,740.38	50,145.91	
非经营性负债			
长期借款	2,000.00	2,373.14	包括长期借款本金及利息的现值
应付账款	23.40	23.40	
其他应付款	1,876.50	1,876.50	
应付利息	25.51	25.51	
合计	3,925.40	4,298.54	
非经营性调整净值	10,814.98	45,847.37	

其中，长期投资增值主要是子公司杭州园林的增值，杭州园林的自由现金流价值计算过程如下表所示：

单位：万元

项目名称	未来预测						
	2014 (3-12)	2015	2016	2017	2018	2019	终值
	金额	金额	金额	金额	金额	金额	金额
营业收入	50,379.44	73,430.38	92,820.68	106,872.76	118,670.26	126,901.17	130,494.56

减：营业成本	39,956.44	58,850.18	75,291.44	87,208.82	97,417.98	104,929.62	107,900.86
减：营业税金及附加	1,697.89	2,472.58	3,124.26	3,596.55	3,993.12	4,269.83	4,390.74
减：营业费用：	305.35	524.16	592.48	669.75	757.14	855.98	880.22
减：管理费用	984.17	1,385.16	1,532.54	1,696.40	1,850.73	2,001.43	2,058.10
减：财务费用	530.93	641.85	641.67	641.49	641.31	641.31	659.47
营业利润	7,966.02	9,641.78	11,638.29	13,059.75	14,009.98	14,203.00	14,605.17
利润总额	7,966.02	9,641.78	11,638.29	13,059.75	14,009.98	14,203.00	14,605.17
减：所得税费用	1,994.37	2,414.51	2,913.96	3,269.68	3,507.61	3,556.28	3,656.98
税后利润	5,971.64	7,227.27	8,724.32	9,790.07	10,502.37	10,646.72	10,948.19
息前税后利润	6,376.64	7,713.27	9,210.32	10,276.07	10,988.37	11,132.72	11,447.95
毛现金流	6,447.40	7,797.09	9,300.92	10,374.17	11,066.50	11,201.91	11,519.10
减：资本性支出	67.90	84.52	84.87	85.10	59.67	47.87	71.15
减：营运资金增加（减少）	13,625.88	4,348.44	2,177.30	2,021.67	1,581.88	1,261.14	35.71
净现金流	-7,246.39	3,364.13	7,038.75	8,267.40	9,424.95	9,892.91	100,209.75
折现年限	0.42	1.42	2.42	3.42	4.42	5.42	5.42
折现率	14.22%	14.22%	14.22%	14.22%	14.22%	14.22%	14.22%
折现系数	0.9461	0.8283	0.7252	0.6349	0.5559	0.4867	0.4867
现金流量现值	-6,855.81	2,786.51	5,104.50	5,248.97	5,239.33	4,814.88	48,772.08
现金流现值和						16,338.38	48,772.08
全投资经营资产的市场价值							65,110.46
减：经营性付息负债							10,791.31
经营性资产的市场价值							54,319.15
缺少流通的折扣率							38.61%
折扣后经营性资产的市场价值							33,348.08
加：非经营性资产、负债净额							7,600.98
股东权益公允市价							40,949.07
股东权益公允市价（取整）							40,900.00

（5）股东全部权益价值

股东全部权益价值 = [（经营性资产价值 - 经营性付息负债） × （1 - 缺少流通的折扣率）] + 溢余资产价值 + 非经营性资产价值、负债净额

单位：万元

项目名称	未来预测
------	------

全投资经营资产的市场价值	36,998.72
减：经营性付息负债	13,775.57
经营性资产的市场价值	23,223.15
缺少流通的折扣率	38.61%
折扣后经营性资产的市场价值	14,257.36
加：非经营性资产净额	45,847.37
股东权益公允市价	60,104.72
股东权益公允市价（取整）	60,100.00

（6）收益法评估结果

赛石集团股东全部权益在持续经营、缺少流通等假设前提下的市场价值为60,100.00万元，股东全部权益评估价值较账面价值评估增值47,525.64万元，增值率为377.96%。

在本报告所揭示的评估假设基础上，采用收益法时，赛石集团的股东全部权益价值为60,100.00万元。

（五）资产基础法评估情况

赛石集团100%股权基于资产基础法的评估价值为24,458.66万元，较赛石集团2014年2月28日账面净资产12,574.36万元增值11,884.30万元，增值率94.51%，主要因为赛石集团长期股权投资评估增值约11,285.65万元。

资产基础法具体评估结果如下表所示：

单位：万元

项目	账面价值	评估价值	增减值	增值率(%)
流动资产	22,898.44	23,450.20	551.76	2.41
非流动资产	22,040.59	33,373.13	11,332.54	51.42
其中：长期应收款	1,786.00	1,786.00	—	—
长期股权投资	13,919.83	25,205.47	11,285.64	81.08
固定资产	6,179.11	6,363.77	184.66	2.99
无形资产	5.85	6.02	0.17	2.95
递延所得税资产	149.81	11.87	-137.94	-92.08
资产总计	44,939.03	56,823.33	11,884.30	26.45
流动负债	30,364.67	30,364.67	—	—
非流动负债	2,000.00	2,000.00	—	—
负债合计	32,364.67	32,364.67	—	—
股东权益合计	12,574.36	24,458.66	11,884.30	94.51

（六）最终评估结果

本次交易中，标的资产的价格将由本次交易各方根据具有证券期货相关业务资格的评估机构出具的资产评估报告中确认的标的资产的评估净值，在不高于该评估净值范围内由双方协商确定。评估机构以2014年2月28日为评估基准日，分别采用收益法和资产基础法对标的资产进行评估，最终以收益法评估结果为定价依据。

本次交易标的公司赛石集团100%股权采用收益法的评估价值为60,100.00万元，较赛石集团2014年2月28日账面净资产的12,574.36万元增值47,525.46万元，增值率377.96%。本次交易标的公司赛石集团100%股权基于资产基础法的评估价值为24,458.66万元，较赛石集团2014年2月28日账面净资产的12,574.36万元增值11,884.30万元，增值率94.51%。

收益法与资产基础法评估结果相差较大，主要是因为收益法强调的是企业整体资产的预期盈利能力，其评估结果反映的是资产的未来盈利能力，其中涵盖了资产基础法所无法体现的抗风险能力、产业链一体化优势、施工管理经验、客户资源优势、品牌形象等综合因素形成的各种无形资产的价值。

（七）评估增值较高的原因分析

本次交易标的公司赛石集团 100%股权采用收益法的评估值为 60,100.00 万元，较赛石集团 2014 年 2 月 28 日账面净资产 12,574.36 万元增值 47,525.46 万元，增值率 377.96%。标的公司采用收益法的评估值增值率较高的主要原因是：

1、市政园林业务与地产景观业务均衡发展，具有较强的抗风险能力和可持续发展的优势

赛石集团致力于市政园林业务与地产园林业务均衡发展，并在这两个业务板块均建立了良好的经营与管理模式。目前，赛石集团已实现了市政园林业务与地产园林业务的并行均衡发展，市政园林项目贡献了较高的业务收入和毛利率，而地产园林项目带来了更快的回款速度和更高的品牌知名度，这种均衡发展的状况使得赛石集团不必依赖于单一类工程业务，从而有效地降低了经营风险，保持了持续、快速地发展，为赛石集团长远发展和降低经营风险奠定了良好的基础。

2、产业链一体化优势

赛石集团业务范围涵盖了园林绿化产业链的各个环节，收入主要来源于园林工程施工业务，但苗木种植、景观规划设计作为辅助业务，为园林工程施工业务提供了支持与保障，发挥了协同效应。

苗木、设计与施工一体化，将设计理念与工程施工结合在一起，能够有效提升工程的效果，提高客户满意度。另外，通过苗木、设计与施工一体化，使得赛石集团可以适当的运用自身的苗木资源和原料供应渠道，在保证质量的前提下，达到降低成本、提高效率的目的。赛石集团从事苗木种植多年，苗木储备的种类与数量已经形成一定规模，能够为工程施工项目提供所需的部分苗木品种，为工程施工的开展提供资源保障。

3、丰富的施工经验及客户资源优势

经过多年发展，赛石集团培育了一支可以承接大中型施工项目的优秀专业队伍，并在大中型项目施工管理方面积累了丰富的经验。近年来，赛石集团承接的项目中 2,000 万元以上的市政园林工程及 1,000 万元以上的中高端地产园林工程所占比例逐渐提高，其中，部分大型工程项目的合同价款已经超过 5,000 万元。赛石集团在中高端地产园林领域与多家知名房产企业如绿城集团、山东鲁信集团、金地集团、万科集团、中海集团、旭辉集团、远洋地产、宋都集团、复地集团、朗诗集团、新湖中宝、融创控股、联想集团、华都房产、中驰置业等建立了稳定的合作关系，优质的客户资源保证了公司业务稳定和持续增长，有利于控制应收账款回收等财务风险，同时也有助于赛石集团实现跨区域扩张，降低跨区域经营的风险。

4、品牌形象良好，社会认可度高的优势

赛石集团致力于创造自然美好的人居环境，自成立以来，一直重视企业信誉和工程质量，全力推行品牌战略，坚持以客户为中心，快速响应客户需求，持续为客户提供高品质的服务，创造长期价值。经过十多年的快速发展，赛石集团凭借优异的经营业绩和一批精品工程赢得了良好的市场口碑和社会的广泛认可，并获得了许多荣誉。

综上所述，标的资产采用收益法是将赛石集团预期收益按照一定的折现率折

现后的结果，反映了赛石集团较高的资产盈利能力和未来几年较高的成长性带来的经营活动净现金流的折现值，所以增值率较高。

四、债权债务转移情况

本次交易为美晨科技发行股份及支付现金购买交易对方持有的赛石集团100%的股权并募集配套资金，不涉及债权债务的转移。

五、重大会计政策或会计估计差异情况

赛石集团与美晨科技会计政策和会计估计无重大差异。

六、本次交易中赛石集团其他股东放弃优先购买权的说明

本次交易对方出具《关于与山东美晨科技股份有限公司进行发行股份及支付现金购买资产交易的承诺函》，交易对方内部（即赛石集团的所有七名股东）同意各方根据本次重大资产重组方案安排将其所持赛石集团的相关股权转让给美晨科技，全部自愿放弃上述拟转让股权的优先购买权。

七、其他事项

根据美晨科技与交易对方签署的《发行股份及支付现金购买资产协议》，本次交易完成后，利润补偿期间，标的公司董事会将由五名董事组成，其中美晨科技指派三名，另外两名由标的公司方推荐。

第五章 交易方案及发行股份情况

一、交易方案概况

美晨科技拟以发行股份及支付现金方式购买郭柏峰、潘胜阳、孙宇辉、肖菡、华夏嘉源、颐高集团、华峰科技合计持有的赛石集团 100% 股权，交易价格为 60,000 万元，其中美晨科技拟以发行股份方式支付交易对价 35,000 万元，占比 58.33%，按照发行价格 34.67 元/股计算，发行股份 10,095,183 股；以现金方式支付交易对价 25,000 万元，占比 41.67%。

同时，美晨科技拟向其他不超过 10 名特定投资者发行股份募集配套资金，募集配套资金不超过本次交易总金额（本次收购赛石集团 100% 股权交易对价 60,000 万元与配套融资金额上限 20,000 万元之和）的 25%，即不超过人民币 20,000 万元。配套资金扣除本次交易中介机构费用后，剩余部分将用于支付本次交易的现金对价。

交易对价的具体支付情况如下表所示：

交易对方	拟出让的赛石集团 股权比例（%）	交易金额（万元）	股份支付(万元)	现金支付（万元）
郭柏峰	67.84	40,704.90	26,815.12	13,889.78
潘胜阳	7.54	4,522.77	1,918.53	2,604.23
孙宇辉	6.56	3,936.54	1,669.86	2,266.68
肖菡	3.53	2,120.05	899.31	1,220.73
华夏嘉源	6.28	3,768.97	1,598.78	2,170.19
颐高集团	4.71	2,826.73	1,199.08	1,627.65
华峰科技	3.53	2,120.05	899.31	1,220.73
合计	100.00	60,000.00	35,000.00	25,000.00

本次交易完成后，美晨科技将持有赛石集团 100% 的股权，郭柏峰、潘胜阳、孙宇辉、肖菡、华夏嘉源、颐高集团、华峰科技将分别持有美晨科技 10.52%、0.75%、0.66%、0.35%、0.63%、0.47%、0.35% 的股权（以发行股份上限 16,503,385 股计算，包括发行股份购买资产和募集配套资金）。

美晨科技本次发行股份及支付现金购买资产不以募集配套资金的成功实施为前提，募集配套资金成功与否并不影响发行股份及现金购买资产的实施。如果

募集配套资金出现未能实施或融资金额低于预期的情形，支付本次交易现金对价的不足部分将由本公司自筹解决。

二、本次交易中的股票发行

本次交易涉及两次发行股票，分别为：

（1）发行股份购买资产，即美晨科技拟通过向郭柏峰、潘胜阳、孙宇辉、肖菡、华夏嘉源、颐高集团、华峰科技发行股份的方式，支付本次交易的股票对价部分；

（2）发行股份募集配套资金，即美晨科技拟向不超过 10 名其他特定投资者发行股份募集配套资金，募集资金总额不超过本次交易总额的 25%。

（一）发行股份购买资产

1、股票发行种类和面值

本次发行股份为境内上市人民币普通股（A 股），每股面值为人民币 1.00 元。

2、股票发行方式及发行对象

本次发行股份购买资产的发行对象为郭柏峰、潘胜阳、孙宇辉、肖菡、华夏嘉源、颐高集团、华峰科技，采用向特定对象非公开发行股票方式。

3、发行股份购买资产的发行价格

本次发行股份购买资产的定价基准日为本公司第二届董事会第十四次会议决议公告日。本次发行股份购买资产的发行价格为定价基准日前 20 个交易日公司股票交易均价，即 34.67 元/股。

如果美晨科技股票在本次发行的定价基准日至发行日期间有派息、送股、资本公积金转增股本等除权、除息事项，则按深圳证券交易所的相关规则对本次发行股份购买资产的发行价格相应调整。

4、发行股份购买资产的发行数量

根据《发行股份及支付现金购买资产协议》，本次交易向交易对方发行的股票数量应按照以下公式进行计算：

本次向交易对方发行的总股份数=（标的资产交易价格—现金支付的金额）
÷发行价格。

该发行数量经美晨科技股东大会批准后，以中国证监会最终核准的发行数量为准。

依据上述公式计算的发行数量应精确至个位数，如果计算结果存在小数的，应当舍去小数取整数，对不足 1 股的剩余对价由美晨科技以现金或各方认可的其他方式支付。

根据《发行股份及支付现金购买资产协议》的约定以及标的资产交易价格和股份支付比例、本次发行股份购买资产的发行价格等，经测算，美晨科技向各交易对方发行股份的具体情况如下：

序号	交易对方	拟向其发行股份数量（股）
1	郭柏峰	7,734,387
2	潘胜阳	553,370
3	孙宇辉	481,644
4	肖 菡	259,392
5	华夏嘉源	461,142
6	颐高集团	345,856
7	华峰科技	259,392
合 计		10,095,183

如在本次发行的定价基准日至发行日期间，发行价格因公司股票出现派息、送股、资本公积金转增股本等除权、除息事项发生调整时，则发行数量亦相应调整。

5、锁定期安排

根据《发行股份及支付现金购买资产协议》，本次交易中交易对方的股份锁定期安排情况如下所示：

（1）交易对方之郭柏峰承诺通过本次交易取得的上市公司发行股份的锁定期安排如下：

①郭柏峰本次交易取得的上市公司股份7,734,387股，在本次股份发行结束之日起36个月内不进行转让。

②赛石集团2014 年度、2015 年度和2016 年度经具有证券期货相关业务资格的会计师事务所审计并出具无保留意见的审计报告、盈利预测专项审核报告，以及2016 年度结束后的减值测试报告，若郭柏峰对上市公司负有股份补偿义务，则郭柏峰实际可解锁股份数应扣减应补偿股份数量。

(2) 交易对方之孙宇辉、华夏嘉源和颐高集团承诺通过本次交易取得的上市公司发行股份的锁定期安排如下：

①孙宇辉、华夏嘉源和颐高集团本次交易取得的上市公司股份分别为481,644股、461,142股和345,856股，在本次股份发行结束之日起36个月内不进行转让。

②赛石集团2014 年度、2015 年度和2016 年度经具有证券期货相关业务资格的会计师事务所审计并出具无保留意见的审计报告、盈利预测专项审核报告，以及2016 年度结束后的减值测试报告，若孙宇辉、华夏嘉源和颐高集团对上市公司负有股份补偿义务，则孙宇辉、华夏嘉源和颐高集团实际可解锁股份数应扣减应补偿股份数量。

(3) 交易对方之潘胜阳承诺通过本次交易取得的上市公司发行股份的锁定期安排如下：

①潘胜阳本次交易取得的上市公司股份553,370股，在本次股份发行结束之日起12个月内不进行转让。

②自本次股份发行结束之日起12个月后，潘胜阳本次交易取得的上市公司股份中的25.71%，即142,295股可以解除锁定；自本次股份发行结束之日起24个月后，潘胜阳本次交易取得的上市公司股份中的32.86%，即181,822股可以解除锁定；自本次股份发行结束之日起36个月后，潘胜阳本次交易取得的上市公司股份中的41.43%，即229,253股可以解除锁定。

③赛石集团2014 年度、2015 年度和2016 年度经具有证券期货相关业务资格的会计师事务所审计并出具无保留意见的审计报告、盈利预测专项审核报告，

以及2016年度结束后的减值测试报告，若潘胜阳对上市公司负有股份补偿义务，则潘胜阳每年实际可解锁股份数应扣减累计应补偿股份数与以前年度已补偿股份数的差额，如当年可解锁股份数少于该差额，则当年实际可解锁股份数为0。

（4）交易对方之肖菡承诺通过本次交易取得的上市公司发行股份的锁定期安排如下：

①肖菡本次交易取得的上市公司股份259,392股，在本次股份发行结束之日起12个月内不进行转让。

②自本次股份发行结束之日起12个月后，肖菡本次交易取得的上市公司股份中的24.20%，即62,777股可以解除锁定；自本次股份发行结束之日起24个月后，肖菡本次交易取得的上市公司股份中的30.92%，即80,215股可以解除锁定；自本次股份发行结束之日起36个月后，肖菡本次交易取得的上市公司股份中的44.87%，即116,400股可以解除锁定。

③赛石集团2014年度、2015年度和2016年度经具有证券期货相关业务资格的会计师事务所审计并出具无保留意见的审计报告、盈利预测专项审核报告，以及2016年度结束后的减值测试报告，若肖菡对上市公司负有股份补偿义务，则肖菡每年实际可解锁股份数应扣减累计应补偿股份数与以前年度已补偿股份数的差额，如当年可解锁股份数少于该差额，则当年实际可解锁股份数为0。

（5）交易对方之华峰科技承诺通过本次交易取得的上市公司发行股份的锁定期安排如下：

①华峰科技本次交易取得的上市公司股份259,392股，在本次股份发行结束之日起12个月内不进行转让。

②自本次股份发行结束之日起12个月后，华峰科技本次交易取得的上市公司股份中的24.20%，即62,777股可以解除锁定；自本次股份发行结束之日起24个月后，华峰科技本次交易取得的上市公司股份中的30.92%，即80,215股可以解除锁定；自本次股份发行结束之日起36个月后，华峰科技本次交易取得的上市公司股份中的44.87%，即116,400股可以解除锁定。

③赛石集团2014年度、2015年度和2016年度经具有证券期货相关业务资

格的会计师事务所审计并出具无保留意见的审计报告、盈利预测专项审核报告，以及2016年度结束后的减值测试报告，若华峰科技对上市公司负有股份补偿义务，则华峰科技每年实际可解锁股份数应扣减累计应补偿股份数与以前年度已补偿股份数的差额，如当年可解锁股份数少于该差额，则当年实际可解锁股份数为0。

本次交易结束后，交易对方由于美晨科技送红股、转增股本等原因增持的公司股份，亦应遵守上述约定，但如该等取得的股份锁定期限长于本协议约定的期限，则该部分股份锁定期限按照相应法律法规规定执行。

如美晨科技未能在2014年内取得中国证监会对本次交易的核准，则限售期的起算时间相应顺延。

（二）配套融资

1、股票发行种类和面值

本次发行股份为境内上市人民币普通股（A股），每股面值为人民币1.00元。

2、股票发行方式及发行对象

本次配套融资拟向不超过10名特定投资者非公开发行股票。特定投资者包括符合法律法规规定的境内产业投资者、证券投资基金管理公司、证券公司、信托投资公司、财务公司、保险机构投资者、合格境外机构投资者、自然人投资者以及其他合法投资者等。上述投资者以现金方式认购本次发行的股份。

3、配套融资的发行价格

本次配套融资的定价基准日为美晨科技第二届董事会第十四次会议决议公告日。本次发行股份募集配套资金的发行价格不低于定价基准日前20个交易日公司股票交易均价的90%，即31.21元/股。最终发行价格将在本次交易获得中国证监会核准后，由本公司董事会根据股东大会的授权，按照相关法律、行政法规及规范性文件的规定，依据发行对象申购报价的情况，与独立财务顾问协商确定。

如果美晨科技股票在本次发行的定价基准日至发行日期间有派息、送股、资

本公积金转增股本等除权、除息事项，则按深圳证券交易所的相关规则对本次发行股份购买资产的发行价格相应调整。

4、配套融资的发行数量

本次交易拟募集配套资金总额不超过 20,000 万元。按照本次发行底价 31.21 元/股计算，向其他不超过 10 名特定投资者发行股份数量不超过 6,408,202 股。最终发行数量将根据经公司股东大会批准、中国证监会核准的配套融资金额和最终发行价格确定。

如果定价基准日至股份发行日期间，发行价格因公司股票出现派息、送股、资本公积金转增股本等除权、除息事项发生调整时，则发行数量亦相应调整。

5、配套募集资金用途

本次交易募集的配套资金不超过 20,000 万元，配套资金扣除本次交易中介机构费用后，剩余部分将用于支付本次交易的现金对价。

6、锁定期安排

美晨科技向其他不超过 10 名特定投资者发行的股份自投资者认购的股票上市之日起 12 个月内不转让，此后按中国证监会及深圳证券交易所的有关规定执行。

三、上市公司拟发行股份的数量和占发行后总股本的比例

本次交易本公司拟发行股份数量上限为 16,503,385 股（包括发行股份购买资产和募集配套资金），发行后本公司的总股本将增至 73,503,385 股，本次拟发行股份数量占发行后总股本的 22.45%。

四、上市公司发行股份前后主要财务数据

上市公司以其和标的公司 2012 年、2013 年经审计的财务报表和标的资产的评估结果为基础，并假设公司于 2012 年 1 月 1 日已完成本次资产重组（即已完成了向赛石集团原股东发行股票，并办妥标的资产的收购手续，但不考虑同时向不超过 10 名其他特定投资者发行股份募集配套资金）的基础上汇总编制了 2012 年、2013 年备考合并财务报表，经大信会计师审计并出具了《备考合并财务报表审计报告》（大信审字[2014]第 28-00032 号）。

以 2013 年 12 月 31 日作为对比基准日，上市公司发行股份购买资产前后主要财务数据如下：

单位：万元

项目	年报数	备考数	增幅（%）
资产总额	97,943.40	296,833.50	203.07
归属于上市公司股东的所有者权益	58,244.02	102,764.96	76.44
营业收入	60,561.43	121,179.61	100.09
净利润	2,970.81	7,975.53	168.46
归属于母公司所有者的净利润	3,211.88	8,089.82	151.87
每股净资产（元/股）	10.04	15.30	52.39

本次交易完成后，上市公司总资产、净资产、营业收入和净利润均有明显增加。同时由于标的公司的净资产收益率较高、盈利能力较强，本次交易完成后，上市公司的利润增幅将高于资产增幅。

五、本次发行股份前后上市公司股权结构的变化

以发行股份上限 16,503,385 股计算（包括发行股份购买资产和募集配套资金），发行股份购买资产涉及的发行股票数量合计 10,095,183 股，向不超过 10 名其他特定投资者发行股份募集配套资金的发行数量不超过 6,408,202 股，具体发行数量根据特定投资者认购数量而定。本次交易完成后，上市公司总股本将变更为 73,503,385 股。

因此，按本次发行股份数量的上限计算，本次交易完成前后本公司的股权结构如下表所示：

股东名称	本次交易前		交易完成后	
	持股数量（股）	持股比例（%）	持股数量（股）	持股比例（%）

股东名称	本次交易前		交易完成后	
	持股数量（股）	持股比例（%）	持股数量（股）	持股比例（%）
张磊	23,365,385	40.99	23,365,385	31.79
李晓楠	9,469,895	16.61	9,469,895	12.88
山东富美投资有限公司	6,813,084	11.95	6,813,084	9.27
郑召伟	851,636	1.49	851,636	1.16
交易对方：				
郭柏峰	——	——	7,734,387	10.52
潘胜阳	——	——	553,370	0.75
孙宇辉	——	——	481,644	0.66
肖 菡	——	——	259,392	0.35
华夏嘉源	——	——	461,142	0.63
颐高集团	——	——	345,856	0.47
华峰科技	——	——	259,392	0.35
配套融资：	——	——	6,408,202	8.72
其他股东合计（股权比例<5%）	16,500,000	28.95	16,500,000	22.45
总股本	57,000,000	100.00	73,503,385	100.00

注 1：假设配套融资募集资金总额为本次交易总金额上限的 25%；

注 2：以上数据将根据美晨科技本次实际发行股份数量而发生相应变化。

本次交易前，张磊先生直接持有美晨科技 23,365,385 股，占总股本的 40.99%，并通过山东富美投资有限公司间接持有美晨科技 4,912,234 股，占总股本的 8.62%，其直接和间接合计持有美晨科技 28,277,619 股，占总股本的 49.61%，是美晨科技的控股股东；李晓楠女士直接持有美晨科技 9,469,895 股，占总股本的 16.61%。张磊和李晓楠夫妇直接和间接合计持有美晨科技 37,747,514 股，占总股本的 66.22%，是美晨科技的实际控制人。

本次交易完成后，如张磊和李晓楠夫妇不增持或减持股份，以发行股份上限 73,503,385 股计算（包括发行股份购买资产和募集配套资金），张磊先生直接和间接持有股份占总股本的比例将变为 38.47%，仍为美晨科技的控股股东；张磊和李晓楠夫妇直接和间接合计持有股份占总股本的比例将变为 51.35%，仍为美晨科技的实际控制人。因此，本次交易不会导致上市公司控股股东和实际控制人发生变更，不构成借壳上市。

第六章 本次交易合同的主要内容

一、《发行股份及支付现金购买资产协议》

（一）合同主体、签订时间

2014年5月10日，美晨科技与交易对方签署了《发行股份及支付现金购买资产协议》。

（二）交易价格及定价依据

《发行股份及支付现金购买资产协议》约定：《评估报告》（中铭评报字[2014]第0007号）的评估结果，标的公司股东全部权益于评估基准日2014年2月28日的评估价值为60,100.00万元，则标的资产即标的公司100%股权的评估价值为60,100.00万元，以此为基础，各方经协商一致同意标的资产交易价格确定为60,000万元。

（三）支付方式

根据《发行股份及支付现金购买资产协议》，美晨科技购买赛石集团100%股权交易对价的具体支付情况如下表所示：

交易对方	拟出让的赛石集团股权比例（%）	交易金额（万元）	股份支付（万元）	现金支付（万元）
郭柏峰	67.84	40,704.90	26,815.12	13,889.78
潘胜阳	7.54	4,522.77	1,918.53	2,604.23
孙宇辉	6.56	3,936.54	1,669.86	2,266.68
肖菡	3.53	2,120.05	899.31	1,220.73
华夏嘉源	6.28	3,768.97	1,598.78	2,170.19
颐高集团	4.71	2,826.73	1,199.08	1,627.65
华峰科技	3.53	2,120.05	899.31	1,220.73
合计	100.00	60,000.00	35,000.00	25,000.00

（四）资产交付或过户的时间安排

根据《发行股份及支付现金购买资产协议》，在中国证监会核准本次交易之日起交易各方及时实施发行股份及支付现金购买资产，最迟应在中国证监会核准

之日起 12 个月内实施完毕。

1、本次交易经中国证监会核准后三十（30）日内，应办理完成标的资产的交割手续。除非另有约定，交易各方应当积极履行义务并在交割期内完成标的公司 100% 股权的工商登记变更，工商变更登记日即为交割日。

2、在交割日后，美晨科技应聘请具有证券期货相关业务资格的会计师事务所就交易对方以标的资产认购美晨科技发行的股份进行验资并出具验资报告；美晨科技应在验资报告出具后三十（30）日内或本次交易募集配套资金到账后七（7）日内（以较早日期为准）将现金对价部分支付至交易对方的银行账户，并在验资报告出具完成后七（7）日内向中国证券登记结算有限责任公司深圳分公司申请办理向交易对方发行的新增股份登记至交易对方各自名下的手续。

（五）发行股份锁定期

根据《发行股份及支付现金购买资产协议》，本次交易中交易对方的股份锁定期安排情况如下所示：

1、交易对方之郭柏峰承诺通过本次交易取得的上市公司发行股份的锁定期安排如下：

（1）郭柏峰本次交易取得的上市公司股份 7,734,387 股，在本次股份发行结束之日起 36 个月内不进行转让。

（2）赛石集团 2014 年度、2015 年度和 2016 年度经具有证券期货相关业务资格的会计师事务所审计并出具无保留意见的审计报告、盈利预测专项审核报告，以及 2016 年度结束后的减值测试报告，若郭柏峰对上市公司负有股份补偿义务，则郭柏峰实际可解锁股份数应扣减应补偿股份数量。

2、交易对方之孙宇辉、华夏嘉源和颐高集团承诺通过本次交易取得的上市公司发行股份的锁定期安排如下：

（1）孙宇辉、华夏嘉源和颐高集团本次交易取得的上市公司股份分别为 481,644 股、461,142 股和 345,856 股，在本次股份发行结束之日起 36 个月内不进行转让。

(2) 赛石集团 2014 年度、2015 年度和 2016 年度经具有证券期货相关业务资格的会计师事务所审计并出具无保留意见的审计报告、盈利预测专项审核报告，以及 2016 年度结束后的减值测试报告，若孙宇辉、华夏嘉源和颐高集团对上市公司负有股份补偿义务，则孙宇辉、华夏嘉源和颐高集团实际可解锁股份数应扣减应补偿股份数量。

3、交易对方之潘胜阳承诺通过本次交易取得的上市公司发行股份的锁定期安排如下：

(1) 潘胜阳本次交易取得的上市公司股份 553,370 股，在本次股份发行结束之日起 12 个月内不进行转让。

(2) 自本次股份发行结束之日起 12 个月后，潘胜阳本次交易取得的上市公司股份中的 25.71%，即 142,295 股可以解除锁定；自本次股份发行结束之日起 24 个月后，潘胜阳本次交易取得的上市公司股份中的 32.86%，即 181,822 股可以解除锁定；自本次股份发行结束之日起 36 个月后，潘胜阳本次交易取得的上市公司股份中的 41.43%，即 229,253 股可以解除锁定。

(3) 赛石集团 2014 年度、2015 年度和 2016 年度经具有证券期货相关业务资格的会计师事务所审计并出具无保留意见的审计报告、盈利预测专项审核报告，以及 2016 年度结束后的减值测试报告，若潘胜阳对上市公司负有股份补偿义务，则潘胜阳每年实际可解锁股份数应扣减累计应补偿股份数与以前年度已补偿股份数的差额，如当年可解锁股份数少于该差额，则该年实际可解锁股份数为 0。

4、交易对方之肖菡承诺通过本次交易取得的上市公司发行股份的锁定期安排如下：

(1) 肖菡本次交易取得的上市公司股份 259,392 股，在本次股份发行结束之日起 12 个月内不进行转让。

(2) 自本次股份发行结束之日起 12 个月后，肖菡本次交易取得的上市公司股份中的 24.20%，即 62,777 股可以解除锁定；自本次股份发行结束之日起 24 个月后，肖菡本次交易取得的上市公司股份中的 30.92%，即 80,215 股可以解除

锁定；自本次股份发行结束之日起 36 个月后，肖菡本次交易取得的上市公司股份中的 44.87%，即 116,400 股可以解除锁定。

（3）赛石集团 2014 年度、2015 年度和 2016 年度经具有证券期货相关业务资格的会计师事务所审计并出具无保留意见的审计报告、盈利预测专项审核报告，以及 2016 年度结束后的减值测试报告，若肖菡对上市公司负有股份补偿义务，则肖菡每年实际可解锁股份数应扣减累计应补偿股份数与以前年度已补偿股份数的差额，如当年可解锁股份数少于该差额，则该年实际可解锁股份数为 0。

5、交易对方之华峰科技承诺通过本次交易取得的上市公司发行股份的锁定期安排如下：

（1）华峰科技本次交易取得的上市公司股份 259,392 股，在本次股份发行结束之日起 12 个月内不进行转让。

（2）自本次股份发行结束之日起 12 个月后，华峰科技本次交易取得的上市公司股份中的 24.20%，即 62,777 股可以解除锁定；自本次股份发行结束之日起 24 个月后，华峰科技本次交易取得的上市公司股份中的 30.92%，即 80,215 股可以解除锁定；自本次股份发行结束之日起 36 个月后，华峰科技本次交易取得的上市公司股份中的 44.87%，即 116,400 股可以解除锁定。

（3）赛石集团 2014 年度、2015 年度和 2016 年度经具有证券期货相关业务资格的会计师事务所审计并出具无保留意见的审计报告、盈利预测专项审核报告，以及 2016 年度结束后的减值测试报告，若华峰科技对上市公司负有股份补偿义务，则华峰科技每年实际可解锁股份数应扣减累计应补偿股份数与以前年度已补偿股份数的差额，如当年可解锁股份数少于该差额，则该年实际可解锁股份数为 0。

本次交易结束后，交易对方由于美晨科技送红股、转增股本等原因增持的公司股份，亦应遵守上述约定，但如该等取得的股份锁定期限长于本协议约定的期限，则该部分股份锁定期限按照相应法律法规规定执行。

如美晨科技未能在 2014 年内取得中国证监会对本次交易的核准，则限售期的起算时间相应顺延。

（六）过渡期损益的归属

根据《发行股份及支付现金购买资产协议》，本次交易完成后，自评估基准日至交割日，标的公司所产生的盈利和收益由美晨科技享有；标的公司所产生的亏损或其他原因而减少的净资产部分，由交易对方按照其持有赛石集团的股权比例以现金方式向美晨科技补足，交易对方之间就此补偿责任互相承担连带责任。标的资产在过渡期内产生的损益以具有证券期货相关业务资格的会计师事务所出具的专项审计报告为准。

自交割日起三十（30）日内，美晨科技聘请具有证券期货相关业务资格的会计师事务所以交割日为审计基准日，对过渡期间内标的公司产生的净损益进行审计并出具专项审计报告，并在该审计报告出具日后的六十（60）日内完成标的公司过渡期内的损益的确认及支付。

（七）滚存未分配利润的安排

根据《发行股份及支付现金购买资产协议》，美晨科技本次发行前滚存的未分配利润，将由本次发行后的美晨科技新老股东共享。

标的公司截至评估基准日的滚存未分配利润由美晨科技享有。

（八）或有负债

根据《发行股份及支付现金购买资产协议》，交易对方就标的公司负债情况承诺如下：

1、除在截至 2014 年 2 月 28 日赛石集团的财务报表中明确记载的负债，以及截至本次重组标的资产交割日在日常业务过程中正常发生的负债以外，赛石集团不存在其他任何债务；

2、对于本次重组标的资产交割日未披露的赛石集团债务，交易对方承诺共同承担连带承担。

（九）协议生效条件及生效时间

《发行股份及支付现金购买资产协议》经美晨科技和交易对方之法定代表人、本人或正式授权代表签署并分别加盖各自公章后成立。上述协议在以下条件

全部成就后生效：

- 1、上市公司董事会通过决议同意本次交易；
- 2、上市公司股东大会通过决议同意本次交易；
- 3、本协议经双方亲自签署，法人需法定代表人签字及加盖公章；
- 4、交易对方华夏嘉源、颐高集团、华峰科技及标的公司取得其内部有权决策机构的批准；
- 5、本次交易取得中国证监会的核准。

（十）违约责任

《发行股份及支付现金购买资产协议》约定，违约责任如下：

- 1、除非不可抗力，任何一方违反本协议约定的任何条款，均构成违约。
- 2、违约方应向守约方赔偿因其违约行为给守约方造成的一切损失。
- 3、资产出售方各方对各自在本协议项下的义务及违约责任相互承担连带责任。

二、《盈利预测补偿协议》

（一）合同主体、签订时间

2014年5月10日，美晨科技与交易对方签署了《盈利预测补偿协议》。

（二）利润补偿期间

《盈利预测补偿协议》约定2014年、2015年和2016年为利润补偿期间。如本次交易未能在2014年获得中国证监会核准或其他重大事项导致本次交易拖延的，则上述利润补偿期间相应顺延。延长期间的承诺利润另行协商确定。

（三）承诺利润数

交易对方承诺利润补偿期间即2014年、2015年和2016年赛石集团实现的

净利润（赛石集团合并报表归属于母公司所有者的扣除非经常性损益前后较低者的净利润）分别不低于 9,000 万元、11,500 万元和 14,500 万元。如当年实现净利润数超过承诺净利润数的 20%，则超过部分对核心管理人员进行业绩奖励，具体奖励金额另行商定。

（四）承诺期内实际利润与标的资产减值的确定

根据《盈利预测补偿协议》，本次交易的交易各方同意：

1、美晨科技应在每个利润补偿年度结束时聘请具有证券期货相关业务资格的会计师事务所对标的公司的实际盈利情况出具盈利预测专项审核报告。

2、在交易对方承诺的利润补偿期届满时，美晨科技将聘请具有证券期货相关业务资格的会计师事务所对标的资产进行减值测试，并出具标的资产的专项减值测试报告。

3、标的公司于利润补偿期间每年实现的赛石集团合并报表归属于母公司所有者的扣除非经常性损益前后较低者的净利润及资产减值额应根据具有证券期货相关业务资格的会计师事务所出具的结果为依据确定。

（五）利润未达到承诺利润数的补偿

若实际实现的净利润低于承诺的净利润，则交易对方应优先以股份补偿，不足部分以现金补偿的方式，对美晨科技进行补偿。

1、应补偿金额

当年应补偿金额=（截至当年年末累积承诺净利润数－截至当年年末累积净利润实现数）÷补偿期限内各年承诺净利润数总和×标的股权交易价格－已补偿金额

以上公式运用中应遵循：（1）前述净利润数均应当以标的公司归属于母公司所有者的扣除非经常性损益前后较低者的净利润数确定；（2）补偿金额不超过标的股权交易价格。在逐年补偿的情况下，在各年计算的补偿金额小于 0 时，按 0 取值，即已经补偿的金额不回冲。

2、补偿方式

交易对方合计需要补偿的股份数量计算如下：

当年应补偿股份数量=当年应补偿金额÷本次发行股份购买资产的发行价格

美晨科技将以 1 元的价格回购交易对方持有的应予补偿的美晨科技的股份，并依法予以注销。交易对方单个主体需补偿的股份数量计算如下：

交易对方单个主体需补偿的股份数量=该主体本次转让股权数占本次交易转让总股权数的比例×需补偿股份数

以上公式运用中应遵循：①如美晨科技在利润补偿期间实施送股、公积金转增股本的，上述公式的应补偿股份数量应调整为：按照上述确定的公式计算的应补偿股份数量×（1+转增或送股比例）；②交易对方所需补偿的股份于交割日至补偿股份时期间已获得的对应现金股利部分一并补偿给美晨科技；③依据上述公式计算的当年应补偿股份数量应精确至个位数，如果计算结果存在小数的，应当舍去小数取整数，对不足 1 股的剩余对价由交易对方以现金支付。

如按以上方式计算的当年应补偿股份数量大于交易对方单个主体届时持有的股份数量时，差额部分由该交易对方以现金补偿。

如果交易对方违反《发行股份及支付现金购买资产协议》约定的锁定期安排，或者由于其持有的美晨科技股份被冻结、强制执行或因其他原因被限制转让或不能转让，或者对美晨科技股份进行转让从而导致其所持有的股份不足以完全履行约定的补偿义务的，则在前述任何情况下，交易对方应就股份不足补偿的部分，以现金方式进行足额补偿。

（六）减值测试及股份补偿

1、减值测试需补偿金额

根据减值测试报告的结果，标的资产期末减值额大于利润补偿期间内交易对方已支付的补偿金额（即：已补偿股份总数×本次发行股份购买资产的发行价格+已补偿现金），则交易对方优先以股份补偿，不足部分以现金补偿的方式，向美晨科技补偿期末减值额。

减值测试需补偿金额=标的资产期末减值额-利润补偿期内交易对方各方已

支付的补偿金额。

2、补偿方式

减值测试需补偿股份数量=减值测试需补偿金额÷本次发行股份购买资产的发行价格

以上公式运用中应遵循：①如美晨科技在利润补偿期间实施送股、公积金转增股本的，上述公式的应补偿股份数量应调整为：按照上述确定的公式计算的应补偿股份数量×（1+转增或送股比例）；②交易对方所需补偿的股份于交割日至补偿股份时期间已获得的对应现金股利部分一并补偿给美晨科技；③依据上述公式计算的当年应补偿股份数量应精确至个位数，如果计算结果存在小数的，应当舍去小数取整数，对不足1股的剩余对价由交易对方以现金支付。

美晨科技将以1元的价格回购交易对方持有的应予补偿的美晨科技的股份，并依法予以注销。

如按以上方式计算的当年应补偿股份数量大于交易对方单个主体届时持有的股份数量时，差额部分由该交易对方以现金补偿。

（七）其他相关约定

1、交易对方履行盈利预测补偿的上限为本次交易标的资产的交易价格。郭柏峰、潘胜阳、孙宇辉、肖菡、华夏嘉源、颐高集团和华峰科技就其履行盈利预测补偿义务承担连带责任；

2、盈利预测补偿义务不因依据中国法律产生的生效司法判决、裁定或其他情形而导致交易对方依本协议约定获得的美晨科技的股份发生所有权转移而予以豁免；

3、交易对方违反协议约定的盈利预测补偿义务的，应赔偿因此给《盈利预测补偿协议》其他方造成的损失以及因此支出的合理费用（含律师费、诉讼费、执行费等），违约赔偿责任不超过标的资产交易价格的100%。

（八）协议的生效

《盈利预测补偿协议》经美晨科技之法定代表人及交易对方之法定代表人、

本人或正式授权代表签署并分别加盖各自公章后成立；《发行股份及支付现金购买资产协议》生效后生效。

第七章 本次交易的合规性分析

一、本次交易符合《重组管理办法》第十条规定

（一）符合国家产业政策和有关环境保护、土地管理、反垄断等法律和行政法规的规定

1、本次交易符合国家产业政策

标的公司主要从事苗木产销、景观规划设计、工程施工等业务，主要为地产和市政等提供综合绿化服务，属于园林绿化行业。

2007 年，国家提出了“建设生态文明，基本形成节约能源资源和保护生态环境的产业结构、增长方式、消费模式”的建设理念。

2011 年 3 月，《国民经济和社会发展第十二个五年规划纲要》提出“绿色发展”的概念，加快构建“资源节约型、环境友好型”社会。

2011 年 3 月，《产业结构调整指导目录》（2011 年本）将“城镇园林绿化及生态小区建设”列为鼓励类产业。

2012 年 11 月，中国共产党第十八次全国代表大会报告明确指出，要大力推进生态文明建设，加大自然生态系统和环境保护力度，把生态文明建设放在突出地位，融入经济建设、政治建设、文化建设、社会建设各方面和全过程，努力建设美丽中国，实现中华民族永续发展。

2012 年 11 月，住建部发布《关于促进城市园林绿化事业健康发展的指导意见》（建城[2012]166 号），提出采取各种有效措施，加强城市园林绿化规划设计、建设和管理，促进城市园林绿化事业健康、可持续发展。

2013 年 3 月，住建部出台《“十二五”绿色建筑和绿色生态城区发展规划》，计划新建绿色建筑 10 亿平方米，建设 100 个绿色生态城区，鼓励房地产开发企业建设绿色住宅小区，2015 年直辖市及东部沿海省市城镇的新建房地产项目力争 50% 以上达到绿色建筑标准。

园林绿化符合发展生态文明，促进城市生态、经济、政治、文化和社会协调发展的城市建设发展方向，符合国家产业政策。

2、本次交易符合有关环境保护的法律和行政法规的规定

美晨科技属橡胶制品行业，其环境保护符合有关法律法规规定，不存在违反环境保护法律情况。赛石集团属园林绿化行业，不涉及环境保护问题。本次交易符合有关环境保护的法律和行政法规的规定。

3、本次交易符合土地管理法律和行政法规的规定

赛石集团的土地使用情况请参见本报告书“第四章 交易标的基本情况”之“一、赛石集团基本情况”之“（十二）赛石集团主要资产及权属情况”之“4、土地承包经营权”。

截至本报告签署日，赛石集团承包经营的土地共计 3,032.46 亩。

（1）花朝园艺承包临安市淤潜镇昔口村 40 亩土地，该土地系赵军向临安市於潜镇昔口村村民委员会承包，后经昔口村村民委员会同意向赛石集团流转该土地承包经营权，承包期限至 2032 年 10 月 31 日，前述土地已办理林权证。

临安市国土资源局于 2014 年 3 月 28 日出具证明，确认：花朝园艺在临安市於潜镇承包的土地 40 亩，土地性质系林地，目前用于兴建苗圃；截至证明出具日，近三年来花朝园艺遵守国家及地方土地管理法律、法规，没有违反国家及地方土地管理法律、法规的情形，没有发生土地争议纠纷及村民因土地争议纠纷导致的上访事件，亦不存在因违反国家及地方土地管理法律、法规而受到行政处罚的情形。

临安市林业局于 2014 年 4 月 25 日出具证明，确认：花朝园艺在临安市於潜镇承包土地共计 40 亩，土地系林地，目前用于兴建苗圃；截至证明出具日，近三年来花朝园艺遵守国家及地方农村土地承包经营法律、法规及土地管理法律、法规，不存在违反国家及地方土地承包经营及土地管理法律、法规的情形，没有发生土地争议纠纷及村民因土地争议纠纷导致的上访事件，亦不存在因违反土地承包经营及土地管理法律、法规而受到行政处罚的情形。

临安市林业局于 2014 年 3 月 19 日出具证明，确认：自设立至证明出具日，花朝园艺能够遵守国家及地方林木种子生产、经营方面的法律法规，依据法律法规进行生产经营，不存在违反国家及地方林木种子生产、经营方面的法律法规的行为，也不存在因违反林木种子生产、经营方面的法律法规的行为而受到林业部门行政处罚的情形。

(2) 中和园艺分别承包许家湖镇、沂水县马站镇和沂水县国有良种繁育圃 331.65 亩、1,101.03 亩和 32.00 亩土地，合计 1,464.68 亩，承包期限分别至 2040 年 5 月 31 日、2040 年 10 月 10 日和 2039 年 10 月 1 日，前述土地均已办理了林权证。

沂水县国土资源局于 2014 年 3 月 27 日出具证明，确认：中和园艺在沂水县许家湖镇、马站镇和龙家圈镇承包的林地共计 1,464.68 亩，土地规划性质为一般农地区和村镇建设用地区；截至证明出具日，近三年来中和园艺遵守国家及地方土地管理法律、法规，没有违反国家及地方土地管理法律、法规的情形，没有发生土地争议纠纷及村民因土地争议纠纷导致的上访事件，亦不存在因违反国家及地方土地管理法律、法规而受到行政处罚的情形。

沂水县林业局于 2014 年 3 月 21 日出具证明，确认：中和园艺承包的许家湖镇 331.65 亩土地和马站镇 1,101.03 亩土地其性质系一般农业用地，已建成苗圃并已取得林权证，中和园艺承包的龙家圈镇 32 亩土地系国有林地，公司已建成苗圃；另截至证明出具日，近三年来中和园艺遵守国家及地方林木种子生产、经营方面的法律法规，依据法律法规进行生产经营，不存在违反国家及地方林木种子生产、经营方面的法律法规的行为，也不存在因违反林木种子生产、经营方面的法律法规的行为而受到林业部门行政处罚的情形。

(3) 昌邑容器花木承包昌邑市围子街道古城里村 150 亩土地，承包期限至 2027 年 8 月 7 日，前述土地已办理了林权证。

昌邑市国土资源局于 2014 年 4 月 29 日出具登记备案证明，确认：昌邑容器花木苗木种植用地位置为围子街道前陶埠村、古城里村委，用地面积为 93,062 平方米，土地使用年限为 5 年。

昌邑市农村经济管理局于 2014 年 4 月 18 日出具证明，确认：昌邑容器花木在昌邑市围子街道古城里村承包土地 150 亩，目前用于兴建苗圃；自设立至证明出具日，昌邑容器花木能够遵守国家及地方农村土地承包经营法律、法规及土地管理法律、法规，没有发生土地争议纠纷及村民因土地争议纠纷导致的上访事件。

昌邑市林业局于 2014 年 3 月 28 日出具证明，确认：自设立至证明出具日，昌邑容器花木能够遵守国家及地方林木种子生产、经营方面的法律法规，依据法律法规进行生产经营，不存在违反国家及地方林木种子生产、经营方面的法律法规的行为，也不存在因违反林木种子生产、经营方面的法律法规的行为而受到林业部门行政处罚的情形。

(4) 无锡容器苗木承包无锡市滨湖区胡埭镇 106 亩土地，承包期限至 2026 年 6 月 30 日。

无锡市国土资源局滨湖分局于 2014 年 4 月 22 日出具证明，确认：无锡容器苗木向无锡市十八湾农业生态旅游发展有限公司承包土地共计 106 亩，以上土地位于胡埭镇刘塘村，不属于基本农田，目前用于兴建苗圃；另自设立至证明出具日，无锡容器苗木遵守国家及地方土地管理法律、法规，没有违反国家及地方土地管理法律、法规的情况，没有发生土地争议纠纷及村民因土地争议导致的上访事件，亦不存在因违反国家及地方土地管理法律、法规而受到行政处罚的情况。

无锡市滨湖区农林局于 2014 年 4 月 23 日出具证明，确认：无锡容器苗木向无锡市十八湾农业生态旅游发展有限公司承包土地共计 106 亩，以上土地位于胡埭镇刘塘村，不属于基本农田，目前用于兴建苗圃；另自设立至证明出具日，无锡容器苗木遵守国家及地方土地管理法律、法规，没有违反国家及地方土地管理法律、法规的情况，没有发生土地争议纠纷及村民因土地争议导致的上访事件，亦不存在因违反国家及地方土地管理法律、法规而受到行政处罚的情况。

(5) 赛石生态承租杭州市余杭区仓前镇 346.17 亩土地承包期限分别至 2025 年 12 月 31 日。其中，19.531 亩土地经村民小组组长王建勤、户主叶寿明等 14 人在土地承包经营权流转合同上签字确认，同意该土地承包事宜；23.29 亩土地系杨妙华承包的仓前镇吴山前村 24 组土地，经吴山前村村民委员会同意后予以流转；21.2 亩土地经吴山前村村民委员会同意流转；99.15 亩土地由吴山前股份

经济合作社 25、26、27 组组长及代表出具委托书同意该土地承包经营权予以流转；175 亩土地经寡山村 7、8、10、11、14 组的村民同意后予以流转。

赛石生态承包杭州市余杭区仓前街道苕溪村 210.58 亩土地，承包期限至 2025 年 12 月 31 日。苕溪村 17、18、19、21、22、24、25 组的村民代表在土地承包经营权流转协议上签字确认该土地流转。

杭州市国土资源局余杭分局余杭管理所于 2014 年 3 月 26 日出具证明，确认：赛石生态在余杭区仓前街道吴山前村和良渚街道大陆村承包的土地 346.17 亩、在仓前街道苕溪村承包的土地 210.58 亩系一般农用地，目前用于兴建苗圃。另经查，截至证明出具日，赛石生态在近三年内不存在违反土地法律法规而受到行政处罚的情形。

杭州市国土资源局余杭分局于 2014 年 3 月 27 日出具证明，确认：赛石生态自 2011 年 1 月 1 日起至证明出具日，未发生土地违法行为被该局立案查处情形。

杭州市余杭区林业水利局于 2014 年 3 月 12 日出具证明，确认：截至证明出具日，近三年来赛石生态能够遵守国家及地方林木种子生产、经营方面的法律法规，依据法律法规进行生产经营，不存在违反国家及地方林木种子生产、经营方面的法律法规的行为，也不存在因违反林木种子生产、经营方面的法律法规的行为而受到林业部门行政处罚的情形。

（6）赛石苗圃承包杭州市西湖区三墩镇华联村 431.51 亩土地，其中 60.035 亩承包期限至 2022 年 4 月 30 日、365.47 亩承包期限至 2024 年 4 月 30 日。华联村涉租土地的 10、11、12 组三组村民家庭的 111 户长在土地承包经营权流转说明书上签字，同意前述流转方案。2014 年 3 月 10 日，华联村召开村民代表大会，会议通过如下决议：同意并确认与赛石集团及其子公司赛石苗圃签订的农地承包经营权流转协议，上述土地供承包方从事苗圃经营；同意并确认在承包期内放弃上述土地的优先承包经营权；各村民及村民家属为承包方的苗圃经营提供方便和便利。2014 年 3 月 17 日，华联村村民委员会出具证明，证明协议履行期间，没有发生土地争议纠纷及因此导致的上访事件。

赛石苗圃承包杭州市西湖区三墩镇绕城村 225.53 亩土地，承包期限至 2024

年 12 月 31 日。绕城村涉及流转土地的 8 组、11 组两组村民家庭的 101 户长在绕城村产业结构调整反租倒包农户签单上签字，同意流转前述土地的承包经营权。

赛石苗圃承包绍兴市上虞区小越镇 57.99 亩土地，承包期限至 2016 年 12 月 31 日。

赛石苗圃在报告期内承包的土地中以下土地为基本农田：（1）赛石苗圃承包的西湖区三墩镇华联村 431.51 亩土地中的 140 亩土地；（2）赛石苗圃承包的西湖区三墩镇绕城村 225.53 亩土地；（3）赛石苗圃承包的绍兴市上虞区小越镇 57.99 亩土地。

就西湖区三墩镇华联村和绕城村土地承包经营事宜：杭州市国土资源局西湖区分局第二管理所于 2014 年 3 月 28 日出具证明，确认赛石苗圃在西湖区三墩镇华联村承包土地 431.505 亩，其中 140 亩土地为基本农田；在西湖区三墩镇绕城村承包土地 225.53 亩，所租地区块为基本农田。杭州市国土资源局西湖分局于 2014 年 4 月 17 日出具证明，确认：截至证明出具日，近三年来赛石苗圃没有发生土地争议纠纷及村民因土地争议纠纷导致的上访事件，亦不存在因违反国家及地方土地管理法律、法规而受到行政处罚的情形。杭州市西湖区农业局于 2014 年 4 月 22 日出具证明，确认：截至证明出具日，近三年来赛石苗圃没有发生土地争议纠纷及村民因土地争议纠纷导致的上访事件，亦不存在因违反土地承包经营及土地管理法律、法规而受到行政处罚的情形。杭州市西湖区林水局于 2014 年 3 月 17 日出具证明，确认：截至 2014 年 3 月 17 日，赛石苗圃三年内无林业违法、违规行为受处罚的记录。

就上虞土地承包经营事宜，绍兴市上虞区国土资源局于 2014 年 4 月 21 日出具证明，确认：赛石苗圃在上虞区小越镇新宅村承包土地 57.99 亩，目前用于兴建苗圃；截至证明出具日，近三年来赛石苗圃没有发生土地争议纠纷及村民因土地争议纠纷导致的上访事件，亦不存在因违反国家及地方土地管理法律、法规而受到行政处罚的情形。绍兴市上虞区农林渔牧局和上虞区小越镇人民政府于 2014 年 4 月 21 日出具证明，确认：赛石苗圃在上虞区小越镇新宅村承包土地 57.99 亩，目前用于兴建苗圃；截至证明出具日，近三年来赛石苗圃没有发生土地争议

纠纷及村民因土地争议纠纷导致的上访事件，亦不存在因违反土地承包经营及土地管理法律、法规而受到行政处罚的情形。

截至本报告签署日，赛石集团已经确定该等土地上的苗圃整改方案，包括但不限于：与该等土地流转方协商解除相关土地承包经营协议；协调内部施工优先使用该等农用地上的苗木；协调其他苗木苗圃公司协助安置该等剩余苗木的搬迁。

赛石集团实际控制人郭柏峰已出具不可撤销承诺函，承诺：“1、截至本承诺函出具之日，就涉及基本农田的占用土地，赛石集团及其子公司已决定采取整改措施（包括在公司内部贯彻该等土地的处置方针，在工程建设及苗木销售业务中优先处置使用该等土地上的苗木资产、与无关联第三方商谈相关的转让事宜等），并决定将该等土地及土地上苗木资产转让给无关联第三方或与发包方签署终止协议，不再承租该等土地；2、截至本承诺函出具之日，赛石集团及其子公司未因承租土地等相关事宜受到土地行政主管部门、农业行政主管部门等政府部门的行政处罚；3、如赛石集团及其子公司因占用基本农田而受到土地行政主管部门、农业行政主管部门等政府部门的行政处罚，本承诺人承诺将无条件全额补偿赛石集团及其子公司因处罚所产生的全部费用及一切损失；4、赛石集团及其子公司后续承租或承包土地将根据涉租土地的性质，严格依据国家土地管理法律法规履行承租或承包土地的流程。”

综上所述，赛石集团及其子公司承包 423.52 亩基本农田从事苗木种植，该等行为未改变使用土地的农用地性质，相关苗木种植行为未造成对使用土地耕作层及耕作力的永久破坏或损坏，土地经营权承包履行了完善的手续，期间未发生土地争议纠纷及村民因土地争议纠纷导致的上访事件，并且其已经采取措施对使用基本农田行为进行了规范纠正。

其余土地使用符合土地管理的法律和行政法规。

4、本次交易不存在违反《中华人民共和国反垄断法》和其他反垄断行政法规的相关规定的情形

目前我国园林绿化行业分散，集中度很低。本次交易完成后，上市公司从事

的各项生产经营业务均不构成垄断。本次交易不存在违反《中华人民共和国反垄断法》和其他反垄断行政法规的相关规定的情形。

（二）本次交易不会导致上市公司不符合股票上市条件

以发行股份上限16,503,385股计算（包括发行股份购买资产和募集配套资金），本次交易完成后，上市公司的总股本将由57,000,000股变更为73,503,385股，其中社会公众股为25,268,998股，占本次发行后总股本的比例为34.38%，不低于25%，上市公司股票仍具备上市条件。

（三）本次交易的资产定价公允，不存在损害上市公司和股东合法权益的情形

在本次交易中，上市公司聘请具有证券期货相关业务资格的中铭评估对标的资产进行评估，以其评估结果作为标的资产的定价依据。中铭评估及其经办评估师与赛石集团、上市公司以及交易对方均没有现实的及预期的利益或冲突，具有充分的独立性，其出具的《评估报告》（中铭评报字[2014]第 0007 号）符合客观、公正、独立、科学的原则。上市公司董事会及独立董事发表明确意见，认为本次评估假设前提和评估结论合理，评估方法选取得当，标的资产的定价公允。

本次交易中，美晨科技向交易对方发行股票的价格不低于董事会决议公告前二十个交易日股票交易均价，即 34.67 元/股，（董事会决议公告日前 20 个交易日公司股票交易均价=决议公告日前 20 个交易日公司股票交易总额/决议公告日前 20 个交易日公司股票交易总量）；向其他投资者发行 A 股的发行价格按照现行法规的规定执行。

定价基准日至发行日期间，上市公司如有派息、送股、资本公积金转增股本等除权、除息事项，将按照深圳证券交易所的相关规则对上述发行数量作相应调整。

综上所述，本次交易标的资产和发行股份的定价公允，不存在损害上市公司和股东合法权益的情形。定价公允性的具体分析参见本报告书“第八章 本次交易定价的依据及公平合理性的分析”。

（四）本次交易涉及的资产权属清晰，资产过户或者转移不存在法律障碍，

相关债权债务处理合法

本次交易的标的资产为赛石集团 100% 的股权。郭柏峰、潘胜阳、孙宇辉、肖茵、华夏嘉源、颐高集团和华峰科技分别合法持有赛石集团 67.84%、7.54%、6.56%、3.53%、6.28%、4.71%、3.53% 的股权。

截至本报告书签署日，交易对方均已出具如下承诺及保证：

1、已经依法对赛石集团履行出资义务，不存在任何虚假出资、延期出资、抽逃出资等违反其作为赛石集团股东时所应当承担的义务及责任的行为。

2、合法持有赛石集团 100% 的股权，股权权属清晰。合计持有的赛石集团 100% 股权不存在信托安排、设定他项权利、股份代持或类似安排，未被有权的执法部门实施冻结、扣押、查封等措施，不存在权属纠纷或潜在纠纷，同时，合计持有的赛石集团 100% 股权的该等状态持续至其持有的赛石集团股权变更登记至美晨科技名下。在本次重组获得中国证监会批准后，办理标的资产过户或者权属登记不存在法律障碍，不存在债权债务纠纷的情况，并在约定期限内办理完毕标的资产的权属转移登记手续。

3、同意各方根据本次重组安排将其所持赛石集团的相关股权转让给美晨科技，全部自愿放弃上述拟转让股权的优先购买权。

4、在标的资产交割完毕前，保证赛石集团保持正常、有序、合法经营状态，保证赛石集团不进行与正常生产经营无关的资产处置、对外担保、利润分配或增加重大债务之行为，保证赛石集团不进行非法转移、隐匿资产等行为。如确有需要与前述事项相关的行为，在不违反国家法律、法规及规范性文件的前提下，须经过美晨科技书面同意后方可实施。

5、保证不存在任何正在进行或潜在的影响转让赛石集团股权的诉讼、仲裁或纠纷。

6、保证其所签署的所有协议或合同不存在阻碍本次向美晨科技转让其所持赛石集团股权的限制性条款。

7、赛石集团章程、内部管理制度文件及其签署的合同或协议中不存在阻碍

交易对方本次向美晨科技转让其所持赛石集团股权转让的限制性条款。

本次交易事项的标的资产为股权，不涉及债权、债务的处置或变更。

综上所述，本次交易所涉及的资产权属清晰，资产过户或者转移不存在法律障碍，相关债权债务处理合法。

（五）本次交易有利于公司增强持续经营能力，不存在可能导致上市公司重组后主要资产为现金或者无具体经营业务的情形

本次交易是上市公司实施外延式发展的重要举措，将优化上市公司的产业结构，拓宽业务经营范围，提升综合竞争能力，进而提升公司的业务规模和盈利水平，增强抗风险能力和可持续发展能力。根据大信会计师为美晨科技出具的《备考审计报告》和《备考盈利预测审核报告》，假设本次交易架构于 2013 年 1 月 1 日已经存在，2013 年美晨科技实现营业收入约 121,179.61 万元，2014 年 1-2 月年实现营业收入约 18,032.12 万元，预计 2014 年全年实现营业收入约 164,068.42 万元。

本次交易有利于上市公司增强持续经营能力，不存在可能导致上市公司重组后主要资产为现金或无具体经营业务的情形。

（六）本次交易有利于上市公司在业务、资产、财务、人员、机构等方面与实际控制人及关联方保持独立，符合中国证监会关于上市公司独立性的相关规定

本次交易前，上市公司已经按照有关法律法规的规定建立规范的法人治理结构和独立运营的公司管理体制，在业务、资产、财务、人员、机构等方面与控股股东、实际控制人及其关联人保持独立，信息披露及时、运行规范，未因违反独立性原则而受到中国证监会及其派出机构或深圳证券交易所的处罚。

同时，本次交易的交易对方为独立于上市公司及其实际控制人的第三方，在本次交易前与上市公司及上市公司关联方之间不存在关联关系，标的资产在业务、资产、财务、人员、机构等方面与美晨科技的控股股东、实际控制人及其关联人保持独立。因此，本次交易有利于上市公司在业务、资产、财务、人员、机构等方面与实际控制人及其关联人保持独立。符合中国证监会关于上市公司独立

性的相关规定。

（七）本次交易有利于上市公司形成或者保持健全有效的法人治理结构

本次交易前，上市公司已建立了较为完善的法人治理结构；本次交易完成后，上市公司仍将保持健全有效的法人治理结构。上市公司将依据《公司法》、《证券法》、《上市公司治理准则》等法律法规的要求及中国证监会、深交所的相关规定，在《公司章程》的框架下，继续执行股东大会、董事会、监事会等组织机构相关的议事规则或工作细则及内部控制制度，继续保持健全有效的法人治理结构。

综上所述，本次交易符合《重组管理办法》第十条的有关规定。

二、本次交易符合《重组管理办法》第四十二条规定

（一）本次交易有利于提高上市公司资产质量、改善上市公司财务状况和增强持续盈利能力

本次交易完成后，赛石集团将成为美晨科技的全资子公司，纳入上市公司合并财务报表的范围，上市公司的总资产、营业收入、净利润均会有较大幅度的增长。

标的公司赛石集团资产质量良好，盈利能力较强。交易对方承诺赛石集团2014年、2015年及2016年度经审计扣除非经常性损益前后的净利润（以赛石集团合并报表归属于母公司所有者的净利润确定）孰低者分别不低于9,000万元、11,500万元及14,500万元。若本次交易完成后上述盈利承诺顺利实现，上市公司的盈利能力将大幅提升。

本次交易有利于提高上市公司资产质量，改善上市公司财务状况和增强上市公司持续盈利能力。

（二）本次交易对关联交易和同业竞争的影响

1、本次交易对关联交易的影响

本次交易的交易对方、标的公司与美晨科技、美晨科技控股股东及实际控制人无关联关系。

本次交易后，赛石集团将成为上市公司的全资子公司、杭州园林将成为上市公司的全资孙公司，而以本次交易后股份上限计算，郭柏峰将持有上市公司10.52%股份。因此，本次交易将新增关联方。

根据大信会计师出具的《审计报告》（大信审字[2014]第28-00031号），截至2014年2月28日，郭柏峰及其控制的企业与赛石集团存在以下关联交易：

（1）2014年2月26日、2月27日和2月28日，郭柏峰控制的其他企业浙江花市投资作为委托人，委托恒丰银行股份有限公司杭州分行向赛石集团分别发放人民币1,500万元、4,000万元和2,500万元的委托贷款，借款期限依次为2014年2月26日至2014年8月25日、2014年2月27日至2015年2月26日、2014年2月28日至2015年2月27日；截至2014年2月28日，该笔委托贷款尚未归还；

（2）2013年9月18日，郭柏峰和滕萍萍、园林苗圃、浙江花市投资分别与上海浦东发展银行股份有限公司杭州高新支行签订编号为“ZB9513201300000086”、“ZB9513201300000087”和“ZB9513201300000088”的最高额保证合同，为该行向赛石集团提供的自2013年9月18日至2016年9月18日融资期间内最高融资限额为人民币3,500万元的融资债权提供最高额保证担保。截至2014年2月28日，上述保证合同担保的债权为该行向赛石集团提供的编号为“95132013280226”借款合同项下人民币900万元借款，该笔借款期限为2013年9月18日至2014年9月18日。截至2014年2月28日，上述借款合同和担保合同处于正常履行中；

（3）2013年10月28日，郭柏峰、滕萍萍与华夏银行股份有限公司杭州江城支行签订编号为“HZZX08（高保）20130026”、“HZZX08（高保）20130027”的个人最高额保证合同，为该行向赛石集团提供的自2013年10月28日至2015年10月28日融资期间内最高融资限额为人民币1,200万元的融资债权提供最高额保证担保。截至2014年2月28日，上述保证合同担保的债权为该行向赛石集团提供的编号为“HZZX0810120130059”借款合同项下人民币100万元借款，

借款期限为 2013 年 10 月 28 日至 2014 年 10 月 28 日；编号为“HZZX0810120130060”借款合同项下人民币 1,100 万元借款，借款期限为 2013 年 10 月 28 日至 2014 年 10 月 21 日。上述借款合同和担保合同处于正常履行中；

(4) 2014 年 2 月 14 日，郭柏峰控制的其他企业浙江花市投资与杭州银行股份有限公司西湖支行签订编号为“012C1102014000452”的保证合同，为该行向赛石集团提供的编号为“012C110201400045”借款合同项下人民币 1,000 万元借款提供保证担保，该笔借款期限为 2014 年 2 月 14 日至 2015 年 2 月 12 日，截至 2014 年 2 月 28 日，上述借款合同和担保合同处于正常履行中。

(5) 2013 年 3 月 25 日，郭柏峰控制的其他企业山东赛石置业与平安银行股份有限公司杭州分行签订编号为“平银武支额抵字 20130322 第 001 号”的最高额抵押合同，为杭州园林在“平银武支综字 20130204 第 003 号”综合授信额度合同项下从该行取得的人民币 15,000 万元授信额度中的 2,567 万元授信额度提供抵押担保。

截至 2014 年 2 月 28 日，上述抵押合同担保的债权为该行向杭州园林提供的编号为“平银武支贷字 20130402 第 001 号”借款合同项下人民币 1,500 万元借款，借款期限为 2013 年 4 月 2 日至 2014 年 4 月 2 日；上述借款合同、保证合同及抵押合同处于正常履行中；

(6) 2013 年 12 月 16 日，郭柏峰与中国工商银行股份有限公司杭州城西支行签订编号为“2013 年城西（抵）字 0081 号”最高额抵押合同，为该行向杭州园林提供的自 2013 年 12 月 16 日至 2018 年 12 月 15 日融资期间内最高融资限额为人民币 2,245 万元的融资债权提供最高额抵押担保。

截至 2014 年 2 月 28 日，上述抵押合同担保的债权为该行向杭州园林提供的编号为“2013 年（城西）字 0146 号”借款合同项下人民币 1,700 万元借款，借款期限为 2013 年 12 月 17 日至 2014 年 11 月 26 日；编号为“2013 年（城西）字 0176 号”借款合同项下人民币 600 万元借款，借款期限为 2013 年 12 月 20 日至 2014 年 12 月 17 日。上述借款合同、抵押合同处于正常履行中；

(7) 2013 年 12 月 11 日，郭柏峰、张杭岭、园林苗圃分别与招商银行股份

有限公司杭州余杭支行签订编号为“2013年授保字第089-3号”、“2013年授保字第089-4号”、“2013年授保字第089-2号”的最高额不可撤销担保书，为杭州园林在“2013年授字第089号”《授信协议》下于2013年12月11日至2014年12月10日从该行取得的人民币2,500万元授信额度提供保证担保。截至2014年2月28日，上述担保合同担保的债权为该行向杭州园林提供的编号为“2013年贷字第171号”借款合同项下人民币1,500万元借款，借款期限为2013年12月11日至2014年12月11日；编号为“2013年贷字第172号”借款合同项下人民币1,000万元借款，借款期限为2013年12月16日至2014年12月16日。上述借款合同和担保合同处于正常履行中；

(8) 2014年1月21日，郭柏峰控制的其他企业山东赛石置业与恒丰银行股份有限公司杭州分行分别签订了编号为“2014年恒银杭高抵字第02-008号”最高额抵押合同、编号为“2014年恒银杭高保字第02-010号”最高额保证合同，为该行向杭州园林提供的自2014年1月21日至2015年7月21日融资期间内最高融资限额为人民币3,000万元的融资债权提供最高额抵押担保和最高额保证担保。截至2014年2月28日，上述抵押和保证合同担保的债权为该行向杭州园林提供的编号为“(WJSWZHZ2014)(委债协)字第001号”借款合同项下人民币3,000万元借款，借款期限为2014年1月21日至2015年1月21日。上述借款合同、抵押合同和保证合同处于正常履行中。

(9) 2014年2月26日、2月27日和2月28日，郭柏峰控制的其他企业浙江花市投资作为委托人，委托恒丰银行股份有限公司杭州分行向赛石集团分别发放人民币1,500万元、4,000万元和2,500万元的委托贷款，借款期限依次为2014年2月26日至2014年8月25日、2014年2月27日至2015年2月26日、2014年2月28日至2015年2月27日。

另外，2014年4月21日，郭柏峰控制的其他企业浙江花市投资作为委托人，委托恒丰银行股份有限公司杭州分行向赛石集团发放人民币1,000万元的委托贷款，借款期限为2014年4月21日至2015年4月20日；2014年3月31日，郭柏峰、滕萍萍与恒丰银行股份有限公司杭州分行签订编号为“2014年恒银杭高保字第02-021号”最高额保证合同，为该行向赛石集团提供的自2014年3月31

日至 2016 年 3 月 31 日因本外币借款、拆借、贸易融资、承兑、贴现、票据回购、担保等融资业务而订立的全部授信业务合同项下的债权提供最高额保证担保，保证担保的最高债权本金余额为人民币 1,800 万元；2014 年 3 月 31 日，杭州园林与恒丰银行股份有限公司杭州分行签订编号为“2014 年恒银杭高抵字第 02-013 号”最高额抵押合同，以位于天目山路 238 号的华鸿大厦 1 号楼七层房产（面积：1,642.95 平方米；房产证号：杭房权证西移字第 14663870 号；土地证号：杭西国用(2014)第 002867 号）为该行向赛石集团提供的自 2014 年 3 月 31 日至 2016 年 3 月 31 日期间因本外币借款、拆借、贸易融资、承兑、贴现、票据回购、担保等融资业务而订立的全部授信业务合同项下的债权提供最高额抵押担保，抵押担保的最高债权本金余额为人民币 1,800 万元。

在本次交易完成后，上述交易将延续到上市公司，成为上市公司新增关联交易。上述交易主要是因赛石集团、杭州园林业务发展，需要郭柏峰及其控制的其他企业为赛石集团、杭州园林提供资金支持，不会对上市公司产生不利影响。重组完成后，美晨科技可利用资本市场的多种融资手段为赛石集团的市场拓展、重大项目承揽及实施等方面提供强有力和全方位的资金支持，届时赛石集团与郭柏峰及其控制的其他企业之间的关联交易将逐步减少。

另外，因赛石集团承接郭柏峰控制的其他企业山东赛石置业开发的水岸花城小区绿化工程业务，该项目已完工，累计确认收入 1,300 万、毛利 255.97 万元，尚有 110 万元工程款项尚未收回。2014 年，赛石集团与郭柏峰控制的其他企业浙江花市投资签订了金额为 20,000 万元的《高唐县双海湖花卉主题公园项目合作框架协议》，截至本报告书签署日，该项目尚未开工。

在本次交易完成后，上述交易将延续到上市公司，成为上市公司新增关联交易。上述交易主要系郭柏峰控制的其他部分企业涉及房地产投资、开发业务，赛石集团承接了该业务中涉及的园林绿化工程业务。在承接项目前，赛石集团编制成本预算，然后跟关联方合理报价、签订合同；在项目结束后，由第三方中介机构出具了项目竣工决算审计报告，以该报告确定的金额与关联方进行结算。赛石集团承接园林绿化工程业务属正常商业行为，交易交割公允，未损害赛石集团的利益。

为减少和规范本次重组后可能产生的关联交易，上市公司的实际控制人张磊和李晓楠夫妇，已经依法共同签署并出具了《关于减少和规范关联交易的承诺函》，具体内容为：

“一、张磊、李晓楠在作为美晨科技实际控制人期间，张磊、李晓楠及其所控制的其他企业、经济组织今后原则上不与美晨科技、赛石集团及其控制的其他公司、企业或其他经济组织发生关联交易；如果在今后的经营活动中必须发生不可避免的关联交易，张磊、李晓楠及其所控制的其他企业、经济组织将促使此等交易严格按照国家有关法律法规、美晨科技的公司章程和有关规定履行有关程序及披露等义务，并按照正常的商业条件进行。

二、张磊、李晓楠保证将按照法律、法规以及美晨科技的公司章程等有关规定行使股东权利；在股东大会对涉及与张磊、李晓楠的关联交易进行表决时，履行回避表决义务。

三、如违反上述承诺，将通过美晨科技及时公告违反承诺的事实及原因，并向投资者公开道歉；给投资者及或美晨科技造成损失的，应依法进行赔偿；在依法履行承诺前，美晨科技暂停向承诺人进行分红。”

赛石集团的实际控制人郭柏峰已经签署并出具了《关于减少和规范关联交易的承诺函》，具体内容为：

“1、本次重组完成后，在作为美晨科技股东期间，本承诺人承诺并保证：本承诺人及其所控制的企业或其他经济组织今后原则上不与美晨科技、赛石集团及其控制的其他公司、企业或者其他经济组织发生关联交易；如果在今后的经营活动中发生确有必要且不可避免的关联交易，本承诺人及其所控制的其他企业、经济组织将促使此等交易严格按照国家有关法律法规、美晨科技的公司章程和有关规定履行有关主动申报及信息披露程序和义务，并按照正常的商业条件进行。

2、本承诺人保证将按照法律、法规以及美晨科技的公司章程等有关规定行使股东权利及其他权利；在需对涉及与本承诺人的关联交易进行表决时，履行回避表决义务。

3、本承诺人若违反上述承诺，将承担因此而给美晨科技、赛石集团造成的一切损失。”

本次交易不会对上市公司在关联交易方面产生不利影响。

2、本次交易对同业竞争的影响

本次交易完成后，上市公司的控股股东仍为张磊、实际控制人仍为张磊和李晓楠夫妇，控股股东及实际控制人未发生变更。本次交易完成后，上市公司与控股股东及实际控制人不经营相同或类似的业务。

作为本次交易对方的郭柏峰、肖菡、华夏嘉源、颐高集团、华峰科技均拥有其他公司股权，上述公司不经营与美晨科技及其子公司、赛石集团及其子公司相同或类似的业务。

（1）上市公司实际控制人避免同业竞争的承诺

美晨科技的实际控制人张磊和李晓楠夫妇已经共同签署并出具了《关于避免同业竞争的承诺函》，具体内容为：

“1、张磊、李晓楠承诺，在作为美晨科技的实际控制人期间，不会从事对美晨科技、赛石集团及其控制的其他公司、企业或者其他经济组织的生产经营构成或可能构成同业竞争的业务和经营活动，也不会对美晨科技、赛石集团及其控制的其他公司、企业或者其他经济组织竞争的企业、机构或其他经济组织提供任何资金、业务、技术和管理等方面的帮助。。”

2、张磊、李晓楠承诺，在作为美晨科技的实际控制人期间，凡张磊、李晓楠或张磊、李晓楠所控制的其他企业或经济组织有任何商业机会可从事、参与或入股任何可能会与美晨科技、赛石集团及其控制的其他公司、企业或者其他经济组织生产经营构成同业竞争的业务，张磊、李晓楠会将该等商业机会让与美晨科技、赛石集团及其控制的其他公司、企业或者其他经济组织。

3、若违反上述承诺，将通过美晨科技及时公告违反承诺的事实及原因，并向投资者公开道歉；给投资者及或美晨科技、赛石集团造成损失的，应依法进行赔偿；在依法履行承诺前，美晨科技暂停向承诺人进行分红。”

（2）标的公司的实际控制人避免同业竞争的承诺

赛石集团的实际控制人郭柏峰已经签署并出具了《关于避免和规范同业竞争的承诺函》，具体内容为：

“一、截至本承诺函出具之日，承诺人（指郭柏峰）所控制的企业或经济组织没有从事与赛石集团存在实质性同业竞争的业务。

二、本次重组完成后，承诺人在作为美晨科技的股东期间，将根据优先保证美晨科技及其赛石集团利益最大化的原则依法依规处置可能涉及的同业竞争事宜：1、凡承诺人所控制的其他企业或经济组织有任何与美晨科技及赛石集团业务相同或类似的商业机会，应优先让与美晨科技或赛石集团以保证美晨科技及或赛石集团的利益最大化，并协助美晨科技或赛石集团最终获得该等商业机会。2、因美晨科技及或赛石集团的业务拓展可能导致的承诺人所控制的企业与美晨科技或赛石集团形成同业竞争，承诺人承诺将通过以下方式避免同业竞争：（1）停止或终止相关的竞争业务；（2）将具有竞争关系的业务依法转让给美晨科技或赛石集团；（3）将具有竞争关系的业务依法转让给其他无关联关系的独立第三方；（4）其他在保证美晨科技或赛石集团利益最大化的前提下的合法处置方式。

三、承诺人承诺，如果违反上述声明与承诺并造成美晨科技、赛石集团造成经济损失的，承诺方将及时据实依法承担相应的一切经济赔偿责任。”

本次交易不会产生同业竞争或潜在的同业竞争。

3、本次交易对上市公司的独立性的影响

本次交易前，上市公司资产完整，在人员、采购、生产、销售、知识产权等方面保持独立。

本次交易前后，上市公司的实际控制人不发生变化，均为张磊和李晓楠夫妇。张磊和李晓楠夫妇将与上市公司继续保持在人员、采购、生产、销售、知识产权等方面的独立性。

本次交易有利于上市公司保持独立性。

（三）上市公司最近一年会计报告被注册会计师出具无保留意见审计报告

大信会计师就美晨科技 2013 年度财务报告出具了标准无保留意见的美晨科技《审计报告》（大信审字[2014]第 28-00008 号）。

（四）上市公司发行股份及支付现金购买的资产为郭柏峰、潘胜阳、孙宇

辉、肖茵、华夏嘉源、颐高集团和华峰科技合法持有的赛石集团 100%的股权，该等股权权属清晰，不存在权利瑕疵和其他影响过户的情况，并能在约定期限内办理完毕权属转移手续

本次交易的标的资产为赛石集团 100%股权。郭柏峰、潘胜阳、孙宇辉、肖茵、华夏嘉源、颐高集团和华峰科技分别合法持有赛石集团 67.84%、7.54%、6.56%、3.53%、6.28%、4.71%、3.53%的股权。同时，交易对方均对其持有赛石集团股权的合法合规性作出承诺，具体内容请参见本报告书本章“一、本次交易符合《重组管理办法》第十条的规定”之“（四）本次交易涉及的资产权属清晰，资产过户或者转移不存在法律障碍，相关债权债务处理合法”的相关内容。

根据《发行股份及支付现金购买资产协议》中的约定：经中国证监会核准后三十（30）日内，应办理完成标的资产的交割手续。除非另有约定，应当积极履行本协议项下义务并在交割期内完成标的公司 100%股权的工商登记变更。

综上所述，若交易对方能保证切实履行其出具的承诺和签署的协议，上市公司发行股份及支付现金购买的标的资产为权属清晰的经营性资产，不存在权利瑕疵和其他影响过户的情况，并能在约定期限内办理完毕权属转移手续。

（五）上市公司为促进行业或者产业整合，增强与现有主营业务的协同效应，在其控制权不发生变更的情况下，可以向控股股东、实际控制人或者其控制的关联人之外的特定对象发行股份购买资产，发行股份数量不低于发行后上市公司总股本的 5%；发行股份数量低于发行后上市公司总股本的 5%的，创业板上市公司拟购买资产的交易金额不低于 5,000 万元人民币

本次交易有助于上市公司优化业务体系，丰富产业结构，提高抗风险能力，提升业务规模和盈利水平，增强双方的协同效应，实现利益最大化。

本次交易的交易对方与上市公司控股股东、实际控制人均不存在关联关系。本次交易完成后，上市公司的控制权不会发生变更。

根据本次交易方案，美晨科技拟向郭柏峰、潘胜阳、孙宇辉、肖茵、华夏嘉源、颐高集团和华峰科技发行股数合计不超过 10,095,183 股，本次交易后上市公司总股本将不超过 67,095,183 股（仅包括发行股份购买资产），本次交易向交易

对方发行股份数量占交易后公司总股本的比例为 15.05%，达到发行股份数量不低于发行后上市公司总股本 5% 的要求。

综上所述，本次交易符合《重组管理办法》第四十二条的要求。

三、本次交易符合《重组管理办法》第四十三条及其适用意见要求的说明

《重组管理办法》第四十三条及其适用意见规定：“上市公司发行股份购买资产的，可以同时募集部分配套资金。上市公司发行股份购买资产同时募集的部分配套资金，主要用于提高重组项目整合绩效，所配套资金比例不超过交易总金额 25% 的，一并由并购重组审核委员会予以审核；超过 25% 的，一并由发行审核委员会予以审核。”

因此，本次交易符合《重组管理办法》第四十三条及其适用意见。

四、本公司不存在《上市公司证券发行管理办法》第三十九条规定的不得非公开发行股票的情形

美晨科技不存在《上市公司证券发行管理办法》第三十九条规定的不得非公开发行股票情形：

- （一）本次交易申请文件不存在虚假记载、误导性陈述或重大遗漏；
- （二）不存在公司的权益被控股股东或实际控制人严重损害且尚未消除的情形；
- （三）不存在公司及其附属公司违规对外提供担保且尚未解除的情形；
- （四）不存在现任董事、高级管理人员最近三十六个月内受到过中国证监会的行政处罚，或者最近十二个月内受到过证券交易所公开谴责的情形；
- （五）不存在上市公司或其现任董事、高级管理人员因涉嫌犯罪正被司法机

关立案侦查或涉嫌违法违规正被中国证监会立案调查的情形；

（六）不存在最近一年及一期财务报表被注册会计师出具保留意见、否定意见或无法表示意见的审计报告；

（七）不存在严重损害投资者合法权益和社会公共利益的其他情形。

因此，上市公司不存在《上市公司证券发行管理办法》第三十九条规定的不得非公开发行股票的情形。

第八章 本次交易定价的依据及公平合理性的分析

一、本次交易的定价依据

本次交易标的资产的交易价格以中铭评估出具的《评估报告》（中铭评报字[2014]第 0007 号）的评估结果为准。中铭评估分别采取了收益法和资产基础法对标的公司进行评估，并选用收益法评估结果作为最终评估结果。标的资产评估情况详见“第四章 交易标的基本情况”之“三、交易标的评估情况”。

二、本次发行股份定价的合理性分析

（一）向交易对方发行股份定价情况

本次交易中，上市公司向交易对方发行股份的价格不低董事会决议公告前二十个交易日股票交易均价，即 34.67 元/股（董事会决议公告日前 20 个交易日公司股票交易均价=决议公告日前 20 个交易日公司股票交易总额/决议公告日前 20 个交易日公司股票交易总量）。

综上所述，上市公司发行股份购买资产的股份定价原则符合《重组管理办法》第四十四条“上市公司发行股份的价格不得低于本次发行股份购买资产的董事会决议公告日前 20 个交易日股票交易均价”的规定。

（二）向其他特定投资者发行股份定价情况

上市公司向其他特定投资者发行股份的价格不低于董事会决议公告日前 20 个交易日股票交易均价的 90%，即 31.21 元/股。最终发行价格在上市公司取得中国证监会关于本次交易的核准批文后，由上市公司董事会根据股东大会的授权，依据有关法律、行政法规及其他规范性文件的规定及市场情况，并根据发行对象申购报价的情况，遵照价格优先原则，与本次交易的独立财务顾问协商确定。

综上所述，上市公司向其他不超过 10 名特定投资者发行股份募集配套资金的发行价格按照《上市公司证券发行管理办法》、《上市公司非公开发行股票实施

细则》等相关规定，发行价格不低于定价基准日前 20 个交易日公司股票交易均价的 90%。

三、标的资产定价的公允性分析

（一）资产评估的公允性

本次交易中，本公司委托中铭评估对赛石集团全部权益实施了资产评估。中铭评估拥有有关部门颁发的评估资格证书，并且具有证券期货业务资格，具备胜任本次评估工作的能力。中铭评估独立于委托方，不存在独立性瑕疵。接受委托后，中铭评估组织项目团队执行了现场工作，取得了出具《评估报告》（中铭评报字[2014]第 0007 号）所需的资料和证据。中铭评估使用资产基础法和收益法两种方法进行了评估，并选用收益法下评估值为最终评估结果，评估方法合理，评估结论具备合理性。

综上，本次交易聘请的资产评估机构中铭评估符合独立性要求，具备相应的业务资格和胜任能力；评估方法选取考虑了被评估资产的具体情况，理由充分；具体评估工作按资产评估准则等法规要求执行了现场核查，取得了相应的证据资料。因此，评估定价具备公允性。

（二）从相对估值角度分析交易标的定价公允性

1、本次标的资产交易作价市盈率、市净率

本次交易标的资产作价 60,000 万元。根据大信会计师出具的赛石集团《审计报告》（大信审字[2014]第 28-00031 号）和《盈利预测审核报告》（大信专审字[2014]第 28-00018 号），标的公司的相对估值水平如下表所示：

单位：万元

项 目	2013年
标的公司扣除非经常性损益后归属于母公司所有者的净利润	5,367.62
标的公司归属于母公司所有者权益	18,789.71
拟购买资产交易作价	60,000.00
标的公司交易市盈率（倍）	11.18
标的公司交易市净率（倍）	3.19

注：（1）标的公司交易市盈率=拟购买资产交易作价/标的公司归属于母公司所有者的净

利润；

(2) 标的公司交易市净率=拟购买资产交易作价/标的公司归属于母公司所有者权益。

2、可比同行业上市公司市盈率、市净率

为分析本次交易定价的合理性，本报告书从 WIND 数据查询的从事园林绿化行业上市公司中，选取 4 家与赛石集团业务相同或相近的上市公司作为可比公司（因岭南园林于 2014 年 2 月 19 日挂牌，故 2013 年 12 月 31 日不存在交易数据），2013 年 12 月 31 日同行业可比上市公司的估值情况具体如下表所示：

证券代码	证券简称	市盈率 (P/E)	市净率 (P/B)
002431	棕榈园林	23.75	3.13
002663	普邦园林	31.41	4.36
002310	东方园林	21.58	4.11
300197	铁汉生态	37.33	3.70
平均值		28.52	3.83
赛石集团		11.18	3.19

注：(1) 可比上市公司市盈率=可比上市公司2013年12月31日收盘价÷可比上市公司2013年每股收益；

(2) 可比上市公司市净率=可比上市公司2013年12月31日收盘价÷可比上市公司2013年12月31日每股净资产。

本次交易标的资产 2013 年市盈率 11.18 倍低于可比上市公司 2013 年平均市盈率 28.52 倍；本次交易标的资产 2013 年市净率 3.19 倍略低于可比上市公司平均市净率 3.83 倍。本次交易作价符合行业定价规则，充分考虑了上市公司及中小股东的利益，交易定价公允。

(三) 从本次发行对上市公司盈利能力、持续发展能力的影响角度分析标的资产定价合理性

根据大信会计师出具的赛石集团《审计报告》（大信审字[2014]第 28-00031 号），本次交易标的公司最近两年主要利润指标如下：

单位：万元

项目	2013 年度	2012 年度
营业收入	74,886.71	26,880.33

营业利润	8,797.99	3,628.35
利润总额	8,845.10	3,671.55
归属于母公司所有者的净利润	7,170.03	3,196.27
毛利率（%）	20.26	28.22
加权平均净资产收益率（%）	58.40	64.96

2012年和2013年赛石集团的营业收入分别为26,880.33万元和74,886.71万元，同比增长178.59%；2012年和2013年赛石集团归属于母公司所有者净利润分别为3,196.27万元和7,170.03万元，同比增长124.33%。

2013年赛石集团营业收入和净利润均保持了快速增长，主要是因为赛石集团于2013年5月完成了对杭州园林的收购和业务整合，杭州园林具备城市园林绿化一级等多项一级业务资质，大大提高了承接业务的能力。

根据园林绿化行业的发展趋势，结合赛石集团现有的客户渠道、管理水平等，可以合理预计赛石集团未来营业收入和净利润将保持较高的增长速度。

本次交易将增强上市公司盈利能力和可持续发展能力。从本次交易对上市公司盈利能力和可持续发展能力的影响角度来看，交易标的定价合理、公允。

（四）本次交易作价与2013年增资股权价格差异原因

本次交易的标的资产作价60,000.00万元，与2013年肖菡、华峰科技、颐高集团、孙宇辉和华夏嘉源增资价格（具体定价情况请参见本报告书“第四章 交易标的基本情况”之“一、赛石集团基本情况”之“（二）历史沿革”）存在较大差异，主要是因为在进行前述四次增资时，增资价格参考了赛石集团收购杭州园林的估值水平。杭州园林2012年净利润为1,173.31万元，按照赛石集团对杭州园林的收购成本7,000万元计算，静态市盈率为5.97倍。2013年最后一次增资的增资价格为3.5元/元注册资本，按此价格计算赛石集团最高估值约2.78亿元，赛石集团2012年归属于母公司所有者的净利润为3,196.27万元，模拟加上杭州园林2012年净利润1,173.31万元共计4,369.58万元，增资静态市盈率为6.36倍，与赛石集团收购杭州园林股权的估值水平差异较小。

赛石集团还未确定上市方案，只是处于上市规划阶段，上市主体的整合和规范需要较长时间，新进投资者增资时考虑了相应的时间成本。在确定本次交易初步意向后，通过对同一实际控制人郭柏峰控制的企业进行调整，以赛石集团作为

母公司，剥离了非园林类资产、收购了园林类资产，其中包括收购杭州园林，从而确定了本次交易的标的资产。将杭州园林纳入标的资产后，标的资产的资产规模和盈利能力均有较大幅度提升。另外本次交易标的资产所属园林施工行业，对流动资金的需求较大，再加之收购杭州园林需要一定的资金，引进外部投资者给赛石集团带来约 5,000 万元的现金，对于缓解资金压力起到一定作用。

本次交易标的资产的价值是资产评估机构通过选用合理评估方法、采用合理评估假设得出的公允价值，在此基础上经双方协商确定本次交易价格。因此，肖菡、华峰科技、颐高集团、孙宇辉和华夏嘉源增资价格与本次交易标的资产作价存在一定差异。

四、董事会对本次交易评估事项的意见

本公司董事会根据相关法律、法规和规范性文件的规定，在详细核查了本次评估事项以后，现就评估机构的独立性、评估假设前提的合理性、评估方法与评估目的的相关性及评估定价的公允性发表如下意见：

（一）评估机构的独立性

中铭评估具有证券期货相关业务资格，评估机构的选聘程序合法、合规。评估机构及其经办资产评估师与公司、交易对方不存在关联关系，亦不存在现实或可预期的利益关系或冲突，具有充分的独立性。

（二）评估假设前提的合理性

中铭评估出具的《评估报告》（中铭评报字[2014]第 0007 号）相关评估报告的评估假设前提符合国家相关法规、规定和规范性文件的规定，符合评估准则及行业惯例的要求，符合评估对象的实际情况，评估假设前提具有合理性。

（三）评估方法与评估目的的相关性

本次评估的目的是确定标的资产截至评估基准日的价值，作为本次交易标的资产的定价依据。中铭评估采用资产基础法和收益法两种评估方法对标的资产的价值进行了评估，并最终选择收益法的评估值作为标的资产的评估值。

本次资产评估工作符合国家相关法规、规定、规范性文件、评估准则及行业规范的要求，遵循了独立、客观、公正、科学的原则，评估方法与评估目的的相关性一致。

（四）评估定价的公允性

本次收购标的资产的定价以具有证券期货相关业务资格的评估机构确认的评估值为依据，评估定价公允。

五、独立董事对本次交易评估事项的意见

本公司独立董事基于独立判断的立场，在仔细审阅了本次支付发行股份及支付现金购买资产并募集配套资金报告书的相关材料后，经审慎分析，发表独立意见如下：

本次交易选聘的中介机构（即中铭评估）具有相关的专业资质，该等中介机构和本次交易各方不存在关联关系，具有独立性。标的资产相关资产评估报告的评估假设前提符合国家相关法规、规定和规范性文件的规定，符合评估准则及行业惯例的要求，符合评估对象的实际情况，评估假设前提具有合理性。评估采用的模型、折现率等主要评估参数取值合理，评估结果公允合理。中铭评估采用资产基础法和收益法两种评估方法对标的资产的价值进行了评估，并最终选择收益法的评估值作为标的资产的评估值。本次资产评估工作符合国家相关法规、规定、规范性文件、评估准则及行业规范的要求，遵循了独立、客观、公正、科学的原则，评估方法与评估目的的相关性一致。本次交易标的资产的定价以具有证券期货相关业务资格的评估机构确认的评估值为参考依据，评估和交易定价公允。

第九章 董事会就本次交易对上市公司影响的讨论与分析

一、本次交易前上市公司财务状况和经营成果的讨论与分析

本次交易前，本公司最近两年一期的主要财务数据如下：

单位：元

资产负债表	2014年2月28日	2013年12月31日	2012年12月31日
流动资产	623,676,014.33	654,030,926.40	602,980,312.41
非流动资产	328,414,799.71	325,403,096.20	317,119,600.99
资产总计	952,090,814.04	979,434,022.60	920,099,913.40
流动负债	329,921,201.68	366,754,409.48	348,532,147.21
非流动负债	33,266,597.91	31,006,877.64	16,183,106.82
负债合计	363,187,799.59	397,761,287.12	364,715,254.03
所有者权益合计	588,903,014.45	581,672,735.48	555,384,659.37
归属母公司股东的权益	589,346,941.22	582,440,239.59	553,741,399.37
利润表	2014年1-2月	2013年度	2012年度
营业收入	105,921,940.25	605,614,316.03	444,544,365.51
营业成本	71,613,228.98	425,774,994.35	324,417,017.65
营业利润	9,302,372.00	37,011,919.53	19,254,006.16
利润总额	9,396,757.90	37,030,985.96	20,496,635.23
净利润	6,630,278.97	29,708,076.11	18,376,052.57
归属母公司股东的净利润	6,906,701.63	32,118,840.22	18,557,022.93
现金流量表	2014年1-2月	2013年度	2012年度
经营活动产生的现金流量净额	16,912,417.01	64,555,498.62	-785,012.87
投资活动产生的现金流量净额	-6,210,068.19	-33,901,149.96	-45,729,330.54
筹资活动产生的现金流量净额	-40,449,083.32	-79,436,885.70	14,139,883.31
汇率变动对现金及现金等价物的影响	-14,815.71	-212,891.47	-34,129.08
现金及现金等价物净增加额	-30,481,550.21	-48,995,428.51	-32,408,589.18

注：以上数据为公司合并财务报表数据。

（一）本次交易前公司财务状况分析

1、资产结构分析

单位：万元

项目	2014年2月28日		2013年12月31日		2012年12月31日	
	金额	比例(%)	金额	比例(%)	金额	比例(%)
货币资金	19,465.07	20.44	21,847.23	22.31	24,723.93	26.87
应收票据	14,757.43	15.50	17,930.74	18.31	6,801.36	7.39
应收账款	14,895.50	15.65	12,463.22	12.72	17,751.40	19.29
预付款项	2,144.91	2.25	1,971.77	2.01	1,008.46	1.10
应收利息	64.46	0.07	61.68	0.06	189.52	0.21
其他应收款	53.22	0.06	37.12	0.04	61.32	0.07
存货	10,987.00	11.54	11,091.33	11.32	9,762.05	10.61
流动资产合计	62,367.60	65.51	65,403.09	66.78	60,298.03	65.53
长期股权投资	4,500.00	4.73	4,500.00	4.59	4,500.00	4.89
投资性房地产	114.42	0.12	115.58	0.12	122.56	0.13
固定资产	23,522.67	24.71	23,755.41	24.25	22,777.87	24.76
在建工程	1,404.88	1.48	884.12	0.90	1,299.81	1.41
无形资产	2,560.03	2.69	2,563.11	2.62	2,619.47	2.85
递延所得税资产	739.48	0.78	722.07	0.74	392.24	0.43
非流动资产合计	32,841.48	34.49	32,540.31	33.22	31,711.96	34.47
资产总计	95,209.08	100.00	97,943.40	100.00	92,009.99	100.00

报告期内本公司资产结构较为稳定，未发生较大变化。截至2014年2月28日，资产总额为95,209.08万元，其中流动资产总额62,367.60万元，占资产总额的比例为65.51%；非流动资产总额32,841.48万元，占资产总额的比例为34.49%。

流动资产主要由货币资金、应收票据、应收账款和存货构成。其中货币资金较2013年末减少10.90%，主要是因为报告期内结算采购货款及支付经营相关费用所致；应收票据较2013年末减少17.70%，主要是应收票据到期结算所致；应收账款较2013年末增加19.52%，全部为2014年1-2月因商品销售新增的账龄一年以内的应收账款；存货较2013年初略微减少0.94%。

非流动资产主要由长期股权投资、固定资产、在建工程 and 无形资产构成。其中长期股权投资较2013年末无变动；固定资产和无形资产较2013年末略微减少是因为期内计提折旧和摊销所致；在建工程期内增加是因为本公司控股子公司山东津美生物科技有限公司在建项目支出增加所致。

2、负债结构分析

单位：万元

项目	2014年2月28日		2013年12月31日		2012年12月31日	
	金额	比例(%)	金额	比例(%)	金额	比例(%)
短期借款	9,500.00	26.16	12,800.00	32.18	17,600.00	48.26
应付票据	13,276.37	36.56	11,498.82	28.91	7,242.99	19.86
应付账款	8,749.77	24.09	10,767.99	27.07	9,781.59	26.82
预收款项	265.22	0.73	222.24	0.56	159.62	0.44
应付职工薪酬	607.11	1.67	969.00	2.44	701.61	1.92
应交税费	196.41	0.54	-100.88	-0.25	-813.83	-2.23
应付利息	26.18	0.07	120.35	0.30	129.19	0.35
其他应付款	118.25	0.33	145.12	0.36	49.05	0.13
一年内到期的非流动负债	252.81	0.70	252.81	0.64	3.00	0.01
流动负债合计	32,992.12	90.84	36,675.44	92.20	34,853.21	95.56
长期借款	1,250.19	3.44	1,250.19	3.14	1,500.00	4.11
预计负债	853.09	2.35	697.62	1.75	96.43	0.26
其他非流动负债	1,223.38	3.37	1,152.88	2.90	21.88	0.06
非流动负债合计	3,326.66	9.16	3,100.69	7.80	1,618.31	4.44
负债合计	36,318.78	100.00	39,776.13	100.00	36,471.53	100.00

报告期内本公司负债规模相对稳定，负债结构没有发生较大变化。截至2014年2月28日，负债总额为36,318.78万元，其中流动负债总额32,992.12万元，占负债总额的90.84%；非流动负债总额3,326.66万元，占负债总额的9.16%。

流动负债主要由短期借款、应付票据和应付账款构成。其中短期借款较2013年末减少25.78%，是因为期内归还了3,300万元银行借款所致；应付票据较2013年末增加15.46%，同时应付账款较2013年末减少18.74%，主要是因为本公司加大票据结算力度致使应付票据余额增加、应付账款余额减少所致。

非流动负债中预计负债截至2014年2月28日余额为853.09万元，为本公司依据当期销售收入的4%计提的“产品质量三包费”，预计负债余额较2013年末增加22.29%，增加额是期内计提的产品质量三包费扣除期内实际发生的三包费用后的差额；其他非流动负债截至2014年2月28日余额为1,223.38万元，全部为因政府补助形成的递延收益，期内增加为“耐高温油雾的重卡进气软管制造技术引进开发项目”收到的项目补助资金。

3、资本结构与偿债能力分析

本公司资本结构及主要偿债能力指标如下表所示：

财务指标	2014年2月28日	2013年12月31日	2012年12月31日
资本结构			
资产负债率（%）	38.15	40.61	39.64
流动资产/总资产（%）	65.51	66.78	65.53
流动负债/总负债（%）	90.84	92.20	95.56
偿债能力			
流动比率（倍）	1.89	1.78	1.73
速动比率（倍）	1.56	1.48	1.45
利息保障倍数（倍）	9.12	4.65	2.28

注：上述财务指标的计算公式为：

(1) 流动比率=流动资产/流动负债

(2) 速动比率=(流动资产-存货)/流动负债

(3) 利息保障倍数=(净利润+所得税费用+利息支出)/利息支出

本公司财务结构稳健，资产负债率保持在合理水平，流动比率、速动比率和利息保障倍数均较高且报告期内呈上升趋势，偿债风险较低。其中 2013 年度利息保障倍数较 2012 年度有较大幅度提高，是因为 2013 年重卡市场复苏，同时本公司着力于产品市场结构优化和产品持续升级换代，致使 2013 年度的营业收入和归属于上市公司股东的净利润分别较 2012 年度大幅增长 36.23%和 73.08%，由此导致利息保障倍数大幅提高；2014 年 1-2 月利息保障倍数较 2013 年度有较大幅度提高，主要是因为期内归还了 3,300 万元短期借款，由此导致利息支出大幅减少所致。

4、资产周转能力分析

本公司资产周转能力的主要指标如下表所示：

财务指标	2014年1-2月	2013年度	2012年度
总资产周转率（次）	0.66	0.64	0.49
流动资产周转率（次）	0.99	0.96	0.72
存货周转率（次）	3.89	4.08	3.38
应收账款周转率（次）	4.65	4.01	2.80

注：上述年度财务指标的计算公式为：

(1) 总资产周转率=营业收入/((期初资产总额+期末资产总额)/2)

(2) 流动资产周转率=营业收入/((期初流动资产额+期末流动资产额)/2)

(3) 存货周转率=营业成本/((期初存货+期末存货)/2)

(4) 应收账款周转率=营业收入/((期初应收账款+期末应收账款)/2)

(5) 2014年1-2月周转率为年化数据

报告期内本公司总资产周转率、流动资产周转率、存货周转率和应收账款周转率均有较大提升，主要是因为报告期内，本公司管理层采取了加强应收账款回款周期监管、加强供应链管理等多项措施以提升资产周转能力、减少资金占用。

5、现金流情况分析

财务指标	2014年1-2月	2013年度	2012年度
经营活动产生的现金流量(万元)	1,619.24	6,455.55	-78.50
投资活动产生的现金流量(万元)	-621.01	-3,390.11	-4,572.93
筹资活动产生的现金流量(万元)	-4,044.91	-7,943.69	1,413.99
现金及现金等价物净增加(万元)	-3,048.16	-4,899.54	-3,240.86
销售商品、提供劳务收到的现金/营业收入	0.9996	0.7893	0.8305
经营活动产生的现金流量净额/营业收入	0.1529	0.1066	-0.0018

本公司2012年度的经营性现金流量为净流出，2013年度和2014年1-2月的经营性现金流量为净流入。2014年1-2月和2013年度经营活动产生的现金流量净额相比2012年度有较大增加，主要是因为：（1）下游客户市场销售形势好转导致其与本公司应收款项的结算更加及时；（2）本公司控制赊销信用政策，优化客户结构致使应收账款余额减少；（3）本公司加大对供应商票据结算力度致使应付票据余额增加。

（二）本次交易前公司经营成果分析

1、收入构成分析

本公司最近两年一期合并财务报表营业收入构成情况如下：

单位：万元

项目	2014年1-2月		2013年		2012年	
	收入	占比(%)	收入	占比(%)	收入	占比(%)
减震橡胶制品	6,905.06	65.19	39,712.19	65.57	29,907.79	67.28
胶管	3,291.76	31.08	18,100.71	29.89	12,522.95	28.17

工程塑料	255.60	2.41	1,917.18	3.17	1,236.33	2.78
其他	139.77	1.32	831.35	1.37	787.37	1.77
合计	10,592.19	100.00	60,561.43	100.00	44,454.44	100.00

本公司近几年业务发展较快,2013年度营业收入相对2012年度增长36.23%,减震橡胶制品、胶管和工程塑料等主要产品销售收入均有较大幅度增长,主要原因是本公司通过市场结构优化、产品升级换代等措施,使本公司面向乘用车客户的营业收入得到大幅提升;同时受2013年重卡销量较2012年增长21.22%的带动,本公司主要客户的需求增加,从而使本公司面向商用车客户的营业收入也有较大的增长。

2、利润构成与盈利能力分析

单位:万元

项目	2014年1-2月	2013年度	2012年度
营业收入	10,592.19	60,561.43	44,454.44
营业总成本	9,661.96	56,860.24	42,529.04
营业成本	7,161.32	42,577.50	32,441.70
营业税金及附加	73.87	384.22	256.90
销售费用	1,120.29	5,792.01	4,092.78
管理费用	943.87	5,284.88	4,240.40
财务费用	176.67	1,294.54	1,082.04
资产减值损失	185.93	1,527.08	415.22
营业利润	930.24	3,701.19	1,925.40
利润总额	939.68	3,703.10	2,049.66
净利润	663.03	2,970.81	1,837.61
归属于母公司所有者的净利润	690.67	3,211.88	1,855.70
扣除非经常性损益后的归属于母公司所有者的净利润	679.79	3,209.91	1,749.53
盈利能力指标			
基本每股收益(元/股)	0.12	0.56	0.33
毛利率(%)	32.39	29.70	27.02
销售和管理费用率(%)	19.49	18.29	18.75
财务费用率(%)	1.67	2.14	2.43
净利率(%)	6.26	4.91	4.13
加权平均净资产收益率	1.18%	5.65%	3.31%
加权平均净资产收益率(扣除非经常性损益后归属公司普通股股东的加权平均净资产收益率)	1.16%	5.65%	3.12%

本公司主要从事非轮胎橡胶制品的研发、生产销售和服务,主要产品为基于

高分子弹性体材料共混、改性、复合、配方而成的减震橡胶制品和胶管，包括推力杆、空气弹簧、橡胶软垫、悬架总成、空气系统胶管、输水系统胶管、高压油管等。2013 年度，本公司着力于产品市场结构优化和产品的持续升级换代，同时受益于下游重卡市场的复苏，本公司实现营业收入 60,561.43 万元，较 2012 年度增长 36.23%；实现营业利润 3,701.19 万元，较 2012 年度增长 92.23%；实现归属于上市公司股东的净利润 3,211.88 万元，较 2012 年度增长 73.08%。2014 年 1-2 月，本公司延续了 2013 年度良好的经营态势，并加强了成本费用管理，毛利率、净利率等指标均较前期有所改善，盈利能力稳步增强。

二、标的公司行业特点和经营情况的讨论与分析

（一）标的公司所在行业概述

1、行业基本情况

从广义上讲，园林绿化是指充分利用城市自然条件、地貌特点和基础种植，将城市按国家标准规划设计的各级、各类园林绿地用具有地方特色和特性的园林植物最大限度地覆盖起来，并以一定的科学规律加以组织和联系，使其构成有机的系统。

园林绿化是一个具有生态效益和社会效益的行业。随着我国工业化和现代化进程加快，城镇化水平将不断提高，城市在国民经济和社会发展中的主导作用日益突出，越来越多的人口正转向城镇生活和工作，对城市生态环境的压力也将越来越大。搞好园林绿化建设，有利于增强城市抵御外部生态灾害侵袭的能力、减少城市自身排放的污染和减轻或者避免对周边生态环境的危害。园林绿化系统作为城市中唯一有生命的基础设施，为生活、居住、工作在其间的人们提供休憩、观赏和游玩的场所，是保持城市生态系统平衡、改善城市面貌、改善城市人居环境、提高广大市民生活质量、构建和谐社会、实现人与自然协调发展和城市可持续发展的主要载体之一，具有城市其他设施不可替代的功效。

园林绿化包括苗木种植、景观规划设计、园林工程施工和园林养护等四个方面，是一个具有多种产业特性的综合性行业。根据《国民经济行业分类》（GB/T4754-2011），园林绿化行业中的苗木种植属于农业中“蔬菜、食用菌及园

艺作物种植”和林业中的“林木育种和育苗”，具有第一产业的特点；园林工程施工属于建筑业和专业技术服务业中的“工程管理服务”，具有第二产业的特点；园林景观规划设计属于专业技术服务业中的“工程勘察设计”，园林养护则属于公共设施管理业中的“绿化管理”，具有第三产业的特点。

这四个方面既相互独立又相互影响。园林绿化项目一般先由设计方进行方案设计，再由施工方进行工程施工，工程完工后，则进入养护期。苗木种植主要为园林工程施工服务，同时苗木的品种和资源对方案的设计也会产生一定的影响。

园林绿化行业产业链

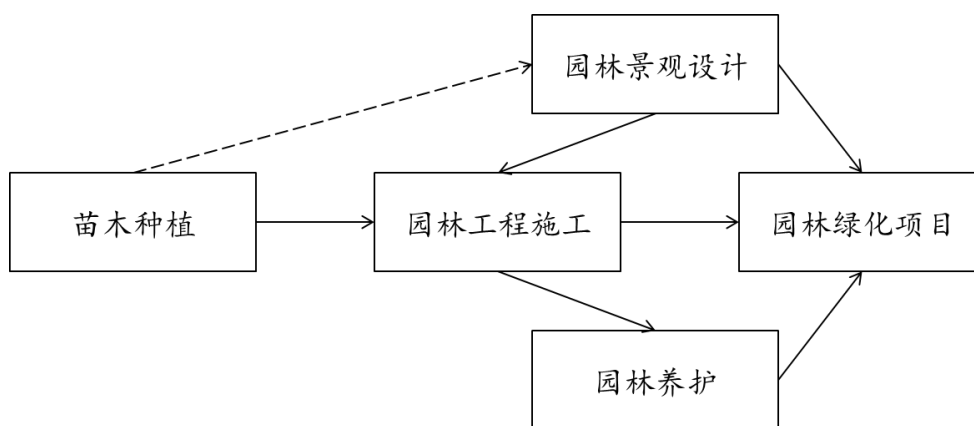

2、行业管理体制

（1）行业主管部门及自律性组织

我国园林绿化行业的主管部门为中央和各级地方政府的建设行政主管部门以及城市园林绿化行政主管部门。住建部为园林绿化行业的中央监管机构，主要负责拟订和制定园林绿化行业及市场的相关法规、规章制度、相关行业标准及资质资格标准并监督执行，指导地方建设行政主管部门的相关工作；负责管理园林企业的资质管理。

园林工程施工由住建部城市建设司管理，其具体职能包括：拟订城市建设和市政公用事业的发展战略、中长期规划、改革措施、规章；指导城市供水、节水、燃气、热力、市政设施、园林、市容环境治理、城建监察等工作；指导城镇污水处理设施和管网配套建设；指导城市规划区的绿化工作；承担国家级风景名胜区、世界自然遗产项目和世界自然与文化双重遗产项目的有关工作。

景观规划设计事务由住建部建筑市场监管司管理，其具体职能包括：拟订规范建筑市场各方主体行为、房屋和市政工程项目招标投标、施工许可、建设监理、合同管理、工程风险管理的规章制度并监督执行；拟订工程建设、建筑业、勘察设计的行业发展政策、规章制度并监督执行；拟订建筑施工企业、建筑安装企业、建筑装饰装修企业、建筑制品企业、建设监理单位、勘察设计咨询单位资质标准并监督执行；认定从事各类工程建设项目招标代理业务的招标代理机构的资格。

苗木产销由国家林业局植树造林司管理；花卉生产归口地方政府农业主管部门管理。

园林的科技创新受科技部门管理；省、自治区建设行政主管部门负责地方所在地的园林建设工作；各大中城市的园林管理事务由当地的园林绿化主管部门负责，一些地方由城市建设委员会办公室管理。

我国园林绿化行业目前尚未形成全国性的行业自律组织，但部分省市建立了地方性行业协会，如杭州市园林绿化行业协会等。全国及部分省市成立了以学术研究为主要目的风景园林学会，如中国风景园林学会、浙江省风景园林学会以及杭州市风景园林学会。

（2）行业主要法规及政策

文件名称	发布方	发布时间
《中华人民共和国城市绿化条例》	国务院	1992年
《城市绿化规划建设指标的规定》	建设部	1993年
《城市园林绿化企业资质管理办法》	建设部	1995年
《城市绿化工程施工及验收规范》	建设部	1999年
《创建国家园林城市实施方案》《国家园林城市标准》	建设部	2000年
《国务院关于加强城市绿化建设的通知》	国务院	2001年
《城市绿线管理办法》	建设部	2002年
《城市绿线管理办法》	建设部	2002年
《工程设计资质标准》	建设部	2007年
《建设工程勘察设计资质管理规定》	建设部	2007年
《建设部园林绿化一级企业资质申报和审批工作规程》	建设部	2006年发布， 2007年修订
《城市园林绿化企业资质等级标准》	住建部	1995年发布， 2009年修订
《住房城乡建设部关于促进城市园林绿化事业健康发展的指导意见》	住建部	2012年

此外，其他与工程项目管理相关的主要法律法规和政策性文件还包括：《房屋建筑和市政基础设施工程施工招标投标管理办法》、《建筑工程设计招标投标管理办法》、《建设工程质量管理条例》、《建设工程项目管理试行办法》和《建设工程安全生产管理条例》等。

（3）行业资质管理制度

根据 1995 年原建设部发布的《城市园林绿化企业资质管理办法》和 2009 年住建部修订的《城市园林绿化企业资质等级标准》，城市园林绿化企业施工资质的分级管理规定如下表所示：

资质等级	主管部门分级管理规定	经营范围
一级资质	省、自治区建设行政主管部门，直辖市园林绿化行政主管部门进行预审，提出意见，报国务院建设行政主管部门审批、发证	1、可承揽各种规模以及类型的园林绿化工程，包括：综合公园、社区公园、专类公园、带状公园等各类公园，生产绿地、防护绿地、附属绿地等各类绿地。 2、可承揽园林绿化工程中的整地、栽植及园林绿化项目配套的 500 平方米以下的单层建筑（工具间、茶室、卫生设施等）、小品、花坛、园路、水系、喷泉、假山、雕塑、广场铺装、驳岸、单跨 15 米以下的园林景观人行桥梁、码头以及园林设施、设备安装项目等。 3、可承揽各种规模以及类型的园林绿化养护管理工程。 4、可从事园林绿化苗木、花卉、盆景、草坪的培育、生产和经营。 5、可从事园林绿化技术咨询、培训和信息服务。
二级资质	所在省、自治区建设行政主管部门、直辖市园林绿化行政主管部门或其授权机关审批、发证，并报国务院建设行政主管部门备案	1、可承揽工程造价在 1200 万元以下的园林绿化工程，包括：综合公园、社区公园、专类公园、带状公园等各类公园，生产绿地、防护绿地、附属绿地等各类绿地。 2、可承揽园林绿化工程中的整地、栽植及园林绿化项目配套的 200 平方米以下的单层建筑（工具间、茶室、卫生设施等）、小品、花坛、园路、水系、喷泉、假山、雕塑、广场铺装、驳岸、单跨 10 米以下的园林景观人行桥梁、码头以及园林设施、设备安装项目等。 3、可承揽各种规模以及类型的园林绿化养护管理工程。 4、可从事园林绿化苗木、花卉、盆景、草坪的培育、生产和经营，园林绿化技术咨询和信息服务。
三级资质	所在城市园林绿化行政主管部门审批、发证，报省、自治区建设行政主管部门备案	1、可承揽工程造价在 500 万元以下园林绿化工程，包括：综合公园、社区公园、专类公园、带状公园等各类公园，生产绿地、防护绿地、附属绿地等各类绿地。 2、可承揽园林绿化工程中的整地、栽植及小品、花坛、园路、水系、喷泉、假山、雕塑、广场铺装、驳岸、单跨 10 米以下的园林景观人行桥梁、码头以及园林设施、设备安装项目等。 3、可承揽各种规模以及类型的园林绿化养护管理工程。 4、可从事园林绿化苗木、花卉、草坪的培育、生产和经营。
三级		只能承担 50 万元以下的纯绿化工程项目、园林绿化养护工程以及劳

以下 资质		务分包，并限定在企业注册地所在行政区域内实施。具体标准由各级主管部门参照上述规定自行确定。
----------	--	---

根据原建设部 2007 年发布的《建设工程勘察设计资质管理规定》和《工程设计资质标准》，从事工程设计活动的企业，应当在取得工程设计资质证书后，方可在资质许可的范围内从事建设工程设计活动。国务院建设主管部门负责全国工程设计资质的统一监督管理，省、自治区、直辖市人民政府建设主管部门负责本行政区域内工程设计资质的统一监督管理。工程设计资质分为工程设计综合资质、工程设计行业资质、工程设计专业资质和工程设计专项资质，工程设计综合资质只设甲级，工程设计行业资质、工程设计专业资质、工程设计专项资质设甲级、乙级，取得相应资质的企业可以承接相应的建设工程设计业务。风景园林工程设计专项资质划分和要求情况如下表所示：

资质等级	审批、发证主管部门	经营范围
甲级	省、自治区、直辖市人民政府建设主管部门初审，并将初审意见和申请材料报国务院建设主管部门	承担风景园林工程专项设计的类型和规模不受限制。
乙级	省、自治区、直辖市人民政府建设主管部门作出决定，将准予资质许可的决定报国务院建设主管部门备案	可承担中型以下规模风景园林工程项目和投资额在 2000 万元以下的大型风景园林工程项目的设计。

3、行业发展历程、现状及前景

(1) 行业发展历程

中国的园林艺术历史悠久，但受经济体制的影响，我国园林绿化行业发展缓慢而曲折，建国初期，我国苗圃处于缺乏阶段，园林业主要以建设苗圃为主同时加强园林的生产经济效益，出现了公园苗圃化和农场苗圃化的倾向。真正意义的园林绿化行业发展起源于上世纪 70 年代，我国自 20 世纪 70 年代末提出的城市绿化“连片成团，点线相结合”的方针后，城市绿化产业进入快速发展阶段，园林企业主要以苗圃种植和销售为主的盆景商。

20 世纪八九十年代，国家把城市作为带动经济发展的中心，生态理念融入城市建设规划中，城市生态绿化围绕“社会-人口-经济-环境-资源”主题发展；同时在《城市绿化条例》等法律法规的指引下，我国的园林绿化行业发展也进入

了一个新的时期，这个阶段随着改革开放我国经济建设催生了施工单位企业的发展，施工企业不断尝试向苗圃等上游企业延伸。

21 世纪以来，城镇化水平不断提高，地产消费升级刺激园林绿化率的不断上升；同时，在城市规划政策的带动下，“美丽中国”、“美丽建筑”等口号的提出，全国各地争相建立“国家园林城市”，加快了城市园林绿化事业的发展，从理论和实践上推动了我国园林产业的发展，我国的园林产业企业也逐渐向设计-施工-苗圃-养护一体化的全产业链综合开发商，我国园林产业也形成了以规划设计为龙头、引领，施工建设为龙身、基础，苗木材料为龙尾、支撑的完整的产业链。

园林绿化行业领域也已由私人花园和城市公园，扩大到了整个城市绿地系统的规划建设、城市开敞空间的构建、风景名胜区（相当于国外的国家公园）的管理和保护、生态修复等方面。

我国园林绿化行业发展历程

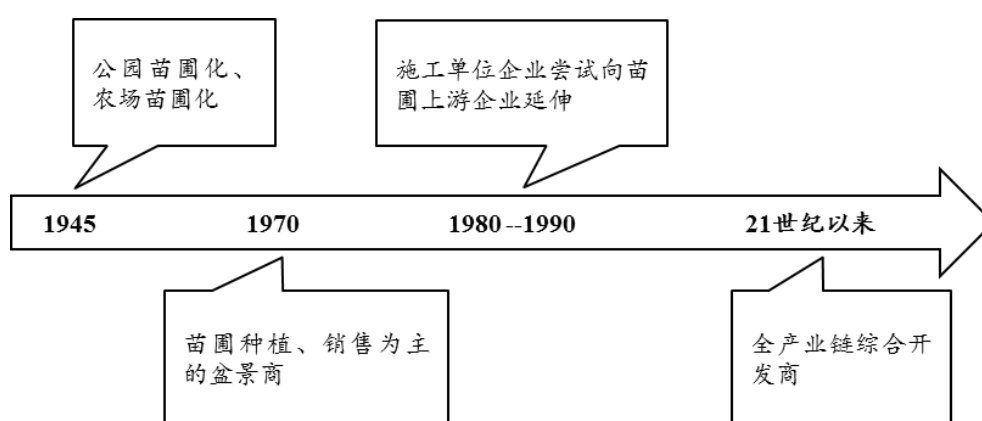

(2) 行业现状

① 市政园林绿化领域保持稳定发展

改革开放以来，我国城市化水平不断提高。截至 2013 年末，我国的城镇化率达到 53.7%。城市化的发展直接推动了城市市政公用设施的建设。园林绿化作为城市基础公用设施的一部分，其投资额增长速度高于城市市政公用设施投资总额增长速度，政府园林绿化投资额占城市市政公用设施固定资产投资投资的比重稳步上升。

随着各级政府加大对公共园林绿化的投入，城市绿地面积、人均公园绿地面积、建成区绿化覆盖率等指标均保持持续快速增长。

2006年-2012年人均公园绿地面积和城市绿地面积

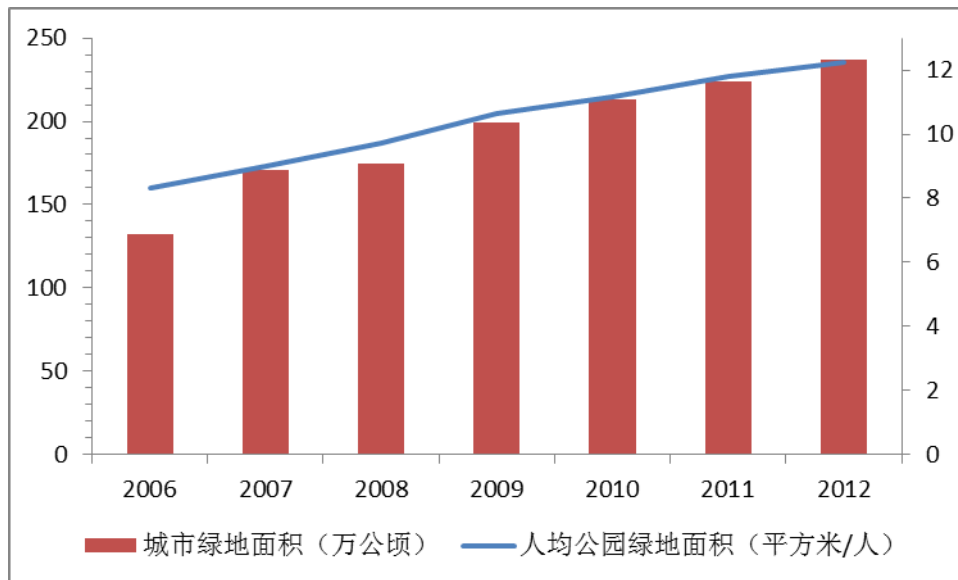

数据来源：国家统计局

2006年-2012年建成区绿化覆盖率

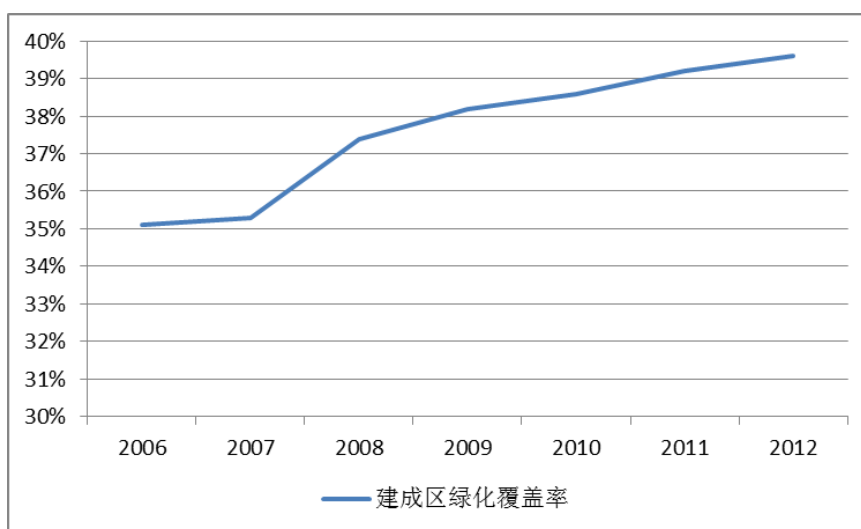

数据来源：国家统计局

②地产园林受益于房地产开发的高速增长

自“十五”时期以来，我国房地产开发投资进入快速发展时期。根据国家统计局的统计，2001年至2012年，我国房地产开发投资额由6,344亿元增长到

71,804 亿元，复合增长率达到 24.68%；同期，住宅开发投资额 4,217 亿元增长到 49,374 亿元，复合增长率达到 25.07%。

根据《国务院关于加强城市绿化建设的通知》（国发[2001]20 号）的要求，居住区绿化要达到《城市绿化规划建设指标的规定》（建城[1993]784 号）的标准，即“新建居住区绿地占居住区总用地比率不低于 30%”。通常情况下，地产项目配套的园林投资占地产总投资额度的 1%-4%，在过去十年间，地产园林市场从百亿规模发展到千亿以上的规模。按照房地产开发投资总额的 2%-3%作为景观园林投资，2012 年房地产开发投资总额为 71,804 亿元，则地产园林市场已经达到 1,436 亿元至 2,154 亿元之间。

③行业总体盈利能力较强，利润水平保持稳定

目前，国内园林绿化行业还是以园林工程施工为主，因此一般被认定为建筑行业的子行业。园林绿化行业的整体毛利率、净利率之间，比建筑行业其他子行业的毛利率甚至净利率都高，原因是园林绿化行业产业链上的子行业较多，涉及苗木种植、园林景观规划设计、园林工程施工、绿化养护等多个业务领域，这些领域都具有竞争格局相对宽松的特点，而建筑行业其他子行业一般只涉及到传统的施工业务，园林绿化行业的全产业链业务盈利能力往往好于单纯的施工企业。而行业内领先企业通过并购重组等方式对产业链进行进一步整合，提升其上下游议价能力，且提升了苗木的自给能力。苗木种植的多流转环节和园林景观规划设计的高技术壁垒特点都推动了园林绿化行业的高毛利、高净利特点。

在我国城镇化进程、房地产业快速发展以及园林绿化政策等多重因素的共同作用下，园林绿化市场需求不断扩大，行业成本一般可以向下游行业转移。同时，由于地区性的园林企业对该区域的园林市场形成局部垄断，以及主材苗木价格体系尚未完全市场化、透明化，因此园林绿化企业能够维持稳定的毛利率水平。

④以园林绿化公司为总包的城市开发模式逐渐流行

从近年来大型园林绿化公司签订的框架协议看，以园林绿化公司为总包的城市开发模式渐成趋势。地方政府有土地资源，但缺乏资金，为了减少资本金支出，政府更倾向于将投资权和土地等资源开发权捆绑出让以吸引投资。有资金实力、

有品牌效应、管理能力强并且能与地方政府建立良好关系的大型园林绿化公司作为全产业链的城市综合开发商逐渐成为城市建设和改造的总承包商。园林绿化公司占据总包地位后，接单能力提升，订单规模扩大，工程施工、苗木销售、景观规划设计收入都大幅提高。

（3）行业前景

①生态园林成为城市园林建设的发展方向

随着科技的发展、社会的进步和人民生活水平的提高，对城市园林绿化的认识已提高到保护生态平衡的高度。生态园林是以保持生态平衡、美化环境为主导思想，主张因地制宜、适地适栽。生态园林的主体是自然生物群落或模拟的自然生活群落，强调人工园林和自然生物群落的有机结合。实现城市园林生态化已成为园林绿化行业未来发展的必然趋势。

②政策的大力支持成为园林绿化行业未来发展的持续动力

政策层面，我国政府从十六大提出走新型工业化道路、坚持保护环境和保护资源的基本国策，到十七大提出坚持全面协调可持续发展、建设资源节约型、环境友好型社会，再到十八大提出的“美丽中国”概念，2012年11月公布的《关于促进城市园林绿化事业健康发展的指导意见》，都体现出政策上对生态文明、城市园林绿化事业的大力支持。

③行业竞争从初期的价格竞争逐步过渡到综合实力的竞争

在行业发展初期，市场对园林产品的需求较为单一，园林绿化企业的产品和服务尚未得到市场充分的认可和挖掘，行业内竞争多以价格为主。未来随着市场需求的不断释放、园林功能的不断丰富以及社会对园林认可度的不断提高，园林绿化企业之间的竞争也将脱离初级阶段的价格竞争，逐步进入到品牌、理念、产品、服务等综合实力的全面竞争阶段。

④全国化、一体化成为行业未来发展的必然选择

从2005年起，随着我国房地产市场的快速发展以及政府在公共园林上的大力投入，园林绿化行业迎来前所未有的发展机遇。行业内企业发展速度明显加快，

已出现了一批跨区域经营的规模企业，如北京的东方园林在北方、华东和海南等地开拓经营，中山的棕榈园林在华东、西南和华南等地开拓经营，广州的普邦园林在华南、华东、华北和西南等地开拓经营。

园林绿化行业中，设计、施工、苗木种植和养护有较强的联动性和互补作用：设计带动施工，施工展现设计，苗木种植和养护为设计及施工提供基础和保障，从而形成一条完整的业务链，为企业的稳步发展奠定坚实的基础。目前，行业内的一些中大型的企业已经开始走一体化路线，努力更好的提供园林绿化的整体解决方案。

4、行业的周期性、区域性和季节性

（1）周期性

市政园林与国家的经济发展状况关系密切。在满足经济发展需要的基础上，政府和企事业单位等投资主体才会注重环境保护和园林绿化。在国民经济发展态势良好时，各类投资主体的可支配收入较高，在园林绿化方面的投资也相对较大。因此，市政园林的发展与经济发展水平和发展周期具有一定的关系。

2006年-2012年城市园林绿化建设投资额增速与GDP增速

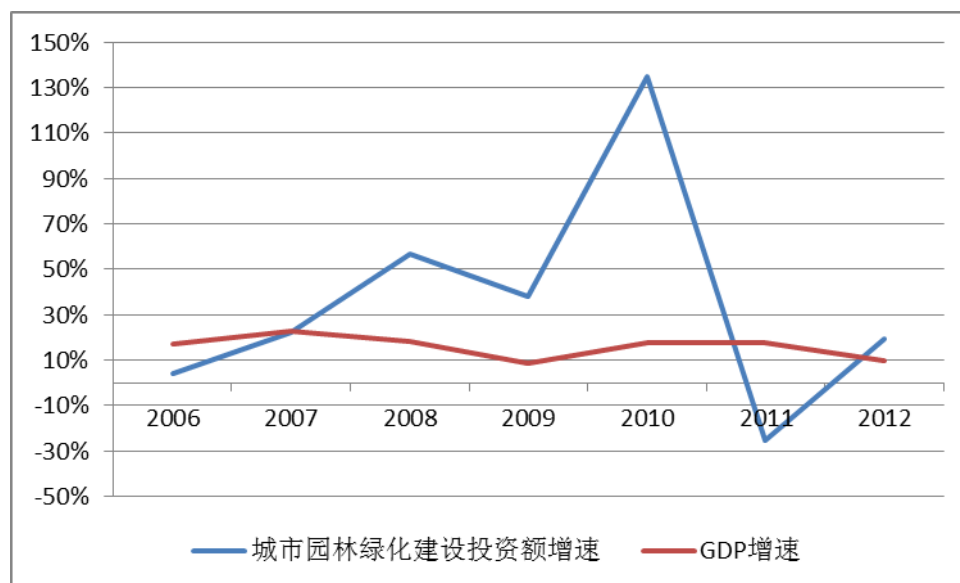

数据来源：国家统计局

我国城市园林绿化投资额随着我国 GDP 的增长而快速增长，但城市园林绿化投资还受到城镇化进程、居民需求、生态环境保护、政策导向等多重因素影响，公共绿化投资建设需求呈现刚性特点，因此我国城市园林绿化投资与宏观经济周期波动并不完全保持一致。

对于地产园林而言，因房地产行业受到宏观调控影响比较大，房地产开发投资额呈现周期性波动，与房地产开发紧密联系的地产园林亦会表现出一定的周期性。

（2）区域性

我国绿化苗木种植行业的生产经营存在一定的区域性。我国绿化苗木种植业的发展存在区域不平衡，不同省份之间由于起步时间不同，产业化发展水平、规模有较大差异。目前，已经形成了长江三角洲地区、华北地区、珠江三角洲地区和西南地区四大主要绿化苗木产销中心。

因各地气候、资源和区位市场条件的差异，各地品种结构也存在很大的区别。总体上讲，北方多数省份以杨、柳、槐为主，南方各省则各具特色，各地都根据自身优势发展绿化种苗产业。

城市的经济实力和经济发展水平在一定程度上决定了城市园林绿化行业的发达程度，城市园林绿化行业在我国东部、中部和西部之间存在着明显的差异。在沿海地区，经济发达程度不同的地区和省份，城市园林绿化行业的发展也不尽相同，长江三角洲地区、环渤海地区和珠江三角洲地区的园林绿地面积和绿化覆盖率居于全国前列，园林绿化项目和园林绿化企业的数量也较多，行业产值也相对较高。

（3）季节性

我国北方地区冬季寒冷，植物在冬季移植的成活率较低，而且在冬季寒冷的气候下，施工难度较大，工程质量得不到保证。

我国南方地区较为温暖，常年适合植物生长，但南方地区冬季气温骤降容易对植物造成冰冻伤害，所以冬季不是苗木种植的最佳季节。同时，在南方一些地区的雨季、汛期或季风多发期，也会对园林绿化施工会造成一定影响。

总体而言，园林绿化工程施工在北方地区具有一定的季节性，而在南方地区则不存在明显的季节性。

5、行业竞争格局

当前我国园林绿化行业市场集中度较低，企业规模偏小，全国范围内跨区域经营的企业较少。随着行业竞争日趋激烈，规模较小或经营不善的企业将逐渐退出市场或被行业内较大规模的企业整合。最近几年，园林绿化行业几家规模较大的企业相继登陆资本市场，利用上市公司平台募集资金，扩充实力，在全国范围内进行业务扩张。国内园林绿化行业开始进入整合阶段。

（1）行业集中度较低，企业实力普遍偏弱

我国园林绿化行业集中度较低，行业结构分散、企业数量众多但规模普遍偏小。一方面是由于市政园林以地方政府为投资主体，行政区域划分决定了市政园林项目的市场集中度不高。另一方面，我国园林绿化行业尚处于发展初期，市场对园林产品的需求相对单一，竞争手段多以价格为主，随着园林功能的丰富以及社会认可度的提高，园林绿化企业的竞争将逐步差异化，并进入到技术、管理、服务、品牌、产业链的综合实力竞争阶段。

（2）中小企业以区域竞争为主，龙头企业实现跨区经营

目前，我国园林绿化企业众多，城市园林绿化一级资质企业只占其中较少的比例。在技术水平、人员配备、资金实力、客户资源等方面，一级资质企业与二级及以下资质企业之间存在较大差距，甚至在一级资质企业之间也不尽相同。而前述因素恰恰是开展跨区域经营的必要条件，所以大多数园林绿化企业仍然以区域性竞争为主。

大型园林绿化企业凭借其较强的资金规模和技术实力等优势，能够获得更多的大型工程项目，不断扩大其市场份额和经营区域。已上市的园林绿化企业，均已经实现跨区域经营，并且业务区域几乎遍布全国。

（3）完整产业链有助于提高园林绿化企业的竞争力

园林景观工程的主要原材料是绿化材料和建筑材料，我国绿化苗木种植行业十分分散，多数企业不具备规模化和专业化的生产能力，外购苗木存在着诸如质量和规格不合乎要求，采购时间长、环节多，成本难以控制的风险。拥有丰富苗木资源的公司，能够有效的控制原材料价格波动风险，保障工程进度和质量。

设计施工一体化是园林绿化企业又一核心竞争力之所在。设计施工一体化能力将增强园林绿化企业在业务承揽时的竞争力；有利于在设计业务与施工业务市场领域的相互延伸；也能更好地将设计理念和工程施工相结合，有效提升客户满意度，形成差异化竞争优势；还可以充分发挥自身资源优势，提高工程效率，保证项目品质。目前在高端园林景观规划设计市场，国外企业占主导地位，园林工程施工项目是国内园林绿化企业收入增加的最直接来源。国内园林绿化企业设计施工一体化程度较低。

6、进入行业的主要障碍

（1）经营资质

我国目前对园林景观规划设计和施工实行市场准入制度。行业主管部门综合根据企业的规模、经营业绩、人员构成、苗圃规模、经营年限等因素，核定企业的资质等级并颁发相应的资质证书，不同资质等级的企业可承接项目的规模不同，资质等级也是客户进行招标时选择园林景观规划设计和施工单位的首要标准。

资质类型	资质等级	注册资本	产值	经营经历	资质取得时间	工程	苗圃
城市园林绿化资质	一级	2,000 万	5,000 万	6 年	二级 3 年以上	5 个 800 万项目	200 亩
	二级	1,000 万	2,000 万	5 年	三级 3 年以上	5 个 400 万项目	无
	三级	200 万	无	无	无	无	无
	三级以下	具体标准由各省级主管部门参照上述规定自行确定					
资质类型	资质等级	注册资本	中型项目	大型项目	总工经历	总工职称	专业职称
风景园林景观设计	甲级	300 万	5 个	3 个	10 年	高级	中级以上
	乙级	100 万	无	无	8 年	中级以上	中级以上

（2）资金实力

园林绿化行业属于资金密集型行业。在园林工程施工过程当中，发包方通常按一定比例支付工程进度款，因此需要施工单位垫付一部分项目周转资金，特别是大型的市政园林项目，对承包方的资金要求更高。与此同时，由于园林企业多数走“轻资产型企业”路线，且行业内企业规模较小，因此银行融资的难度较大，融资渠道较为缺乏。因此，园林绿化行业具有较高的资金壁垒。

（3）客户资源

由于园林工程投资规模大、技术要求高，因此发包方一般会与园林绿化企业建立长期业务合作关系，以降低项目合作风险。园林企业通常需要长时间与客户进行合作，并高质量完成工程项目，方能够获得客户的认可。随着客户不断开拓新市场，客户也会将与其建立长期合作关系的园林企业带入新的市场。因此，拥有优质稳定的客户资源成为园林绿化行业企业做大做强的重要因素之一。

（4）专业技术水平

在客户越来越重视园林景观效果和质量的情况下，客户对企业的专业技术水平提出了更高的要求。目前发包方在项目招标过程中考核企业综合实力时，专业技术水平是考核的核心要素之一，因此专业技术水平业已构成进入本行业的障碍之一。

（5）人力资源

园林绿化行业涉及建筑、工程、美学等领域，要求从业人员不但要具备扎实的工程技术能力，还必须拥有一定的艺术修养水平和较高的审美能力，目前行业内的具有跨学科背景的复合型人才较为匮乏。人力资源的稀缺和优秀管理团队的缺失是进入园林绿化行业的一个重要制约因素。

7、影响行业发展的有利因素和不利因素

（1）有利因素

①国家政策支持园林绿化行业发展

1992年6月，国务院出台《城市绿化条例》（国务院令第100号），首次提出为了促进城市绿化事业的发展，城市人民政府应当组织编制城市绿化规划，把城市绿化建设纳入国民经济和社会发展规划。

近年来，国家出台了一系列和园林绿化相关的政策。

2007年，国家提出了“建设生态文明，基本形成节约能源资源和保护生态环境的产业结构、增长方式、消费模式”的建设理念。

2011年3月，《国民经济和社会发展规划第十二个五年规划纲要》提出“绿色发展”的概念，加快构建“资源节约型、环境友好型”社会。

2011年3月，《产业结构调整指导目录》（2011年本）将“城镇园林绿化及生态小区建设”列为鼓励类产业。

2012年11月，中国共产党第十八次全国代表大会报告明确指出，要大力推进生态文明建设，加大自然生态系统和环境保护力度，把生态文明建设放在突出地位，融入经济建设、政治建设、文化建设、社会建设各方面和全过程，努力建设美丽中国，实现中华民族永续发展。

2012年11月，住建部发布《关于促进城市园林绿化事业健康发展的指导意见》（建城[2012]166号），提出采取各种有效措施，加强城市园林绿化规划设计、建设和管理，促进城市园林绿化事业健康、可持续发展。

2013年3月，住建部出台《“十二五”绿色建筑和绿色生态城区发展规划》，计划新建绿色建筑10亿平方米，建设100个绿色生态城区，鼓励房地产开发企业建设绿色住宅小区，2015年直辖市及东部沿海省市城镇的新建房地产项目力争50%以上达到绿色建筑标准。

国家政策大力支持园林绿化产业的发展，对园林绿化行业产生了积极的引导作用，同时也带来了良好的发展机遇。

②城镇化进程不断推进为园林绿化行业打开新的市场

根据国家统计局的最新统计数据，截至2013年末，我国的城镇化率达到53.7%，与发达国家平均80%的城镇化率相比，存在很大的发展空间。

2013 年公布的《国务院关于城镇化建设工作情况的报告》指出未来除了继续发展京津冀、长江三角洲和珠江三角洲三个世界级城市群以外，将打造包括哈长、江淮、兰西在内的 10 个区域性城市群。中国建投投资研究院、社会科学文献出版社联合发布的《投资蓝皮书：中国投资发展报告（2013）》认为，2030 年中国城镇化率将达 70%。

城镇人口持续增加带来公共绿地的需求成为城市园林发展的坚实基础。

③大气污染特别是雾霾天气刺激各级政府园林绿化投资的热情

近年来，大气污染愈发严重，特别是雾霾天气已影响全国大部分地区。2014 年 1 月，国家减灾办、民政部首次将危害健康的雾霾天气纳入 2013 年自然灾害进行通报。2013 年 6 月，国务院常务会议部署了大气污染防治工作十条措施，其中第一条就提到了要整治城市扬尘，而园林绿化就是整治城市扬尘的重要措施之一。接下来，全国各省市陆续出台了地方版的大气污染防治行动计划，比如 2013 年 7 月山东省出台了《山东省 2013-2020 年大气污染防治规划》，2013 年 12 月安徽省和广东省分别出台了《大气污染防治行动计划实施方案》和《广东省大气污染防治行动方案（2013-2017 年）》，均将城市绿化作为治理大气污染的重要手段之一。在未来行动计划实施期间，各级政府势必会加大对园林绿化的投资力度。

（2）不利因素

①行业标准体系尚待完善

由于我国园林绿化行业标准制定的工作起步较晚，现行的园林绿化标准体系未能涵盖风景园林当前以及未来一段时间的主要发展领域，难以真正反映行业的结构和特点。部分标准随着行业的不断发展，某些内容已经无法适应实际操作管理的需要。同时，在园林项目质量、安全和管护等方面的标准相对较少，需要逐渐完善。随着我国城市园林绿化建设的快速发展，迫切需要有新的行业标准和地方标准陆续出台。

②资金瓶颈制约园林绿化行业发展

园林绿化行业属于资金密集型行业，企业承接工程项目的数量和规模与其资金实力密切相关。除少数龙头企业外，大多数园林绿化企业规模较小、融资能力弱，主要通过自身的资金积累谋求发展。因此，资金瓶颈已经成为园林绿化行业整体发展的制约因素之一。

③专业人才数量难以满足园林绿化行业快速发展的需求

园林绿化行业涵盖了多种专业知识，包括建筑学、植物学、材料学、心理学和美学等基础性学科。目前，园林绿化行业从业人员的专业素质普遍偏低，兼具高理论修养和丰富实践经验的复合型人才缺乏。在专业教育方面，由于我国园林专业教育发展历程短，园林专业教育尚未得到社会足够的关注，而且教学内容一般无法满足实践需求。在实践培养方面，优秀专业人才的培养是一个长期的过程，一般需要经过 5 至 10 年的实践。近年来，园林绿化行业的快速发展导致行业内人才供给不足，专业人才缺口将长期影响行业发展。

（二）标的公司的竞争优势及行业地位

1、标的公司的竞争优势

（1）市政园林业务与地产景观业务均衡发展，具有较强的抗风险能力和可持续发展的优势

园林绿化产业根据投资主体的不同主要可分为市政园林和地产园林两大类。其中市政园林项目具有投资较大、单位面积造价较低、毛利率较高、收款周期较长等特点，通常对企业的经营资质有较高要求。地产园林项目具有投资相对较小、质量要求较高、毛利率较低、收款周期较短的特点，一般对资质无硬性要求，但企业须具备过硬的专业实力。

市政园林项目和地产园林项目的不同特点使得在业务承接、项目施工专业技术要求和项目综合管理能力上两者各有差异，并行发展要求较高。因此，目前行业内大多数企业均选择以市政园林或地产园林其中之一为主的发展模式，若政府公共投资减少或房地产市场低迷时，此种模式的企业受政策与市场影响较大，抗风险能力相对较弱。

赛石集团致力于市政园林业务与地产园林业务均衡发展，并在这两个业务板块均建立了良好的经营与管理模式。两大业务板块的均衡发展，为赛石集团长远发展和降低经营风险奠定了良好的基础。

报告期内，赛石集团在市政园林业务与地产园林业务实现了并行均衡发展，市政园林项目贡献了较高的业务收入和毛利率，而地产园林项目带来了更快的回款速度和更高的品牌知名度，这种均衡发展的状况使得赛石集团不必依赖于单一类工程业务，从而有效地降低了经营风险，保持了持续、快速地发展。

（2）产业链一体化优势

赛石集团业务范围涵盖了园林绿化产业链的各个环节，收入主要来源于园林工程施工业务，但苗木种植、景观规划设计作为辅助业务，为园林工程施工业务提供了支持与保障，发挥了协同效应。

苗木、设计与施工一体化，将设计理念与工程施工结合在一起，能够有效提升工程的效果，提高客户满意度。另外，通过苗木、设计与施工一体化，使得赛石集团可以适当的运用自身的苗木资源和原料供应渠道，在保证质量的前提下，达到降低成本、提高效率的目的。赛石集团从事苗木种植多年，苗木储备的种类与数量已经形成一定规模，能够为工程施工项目提供所需的部分苗木品种，为工程施工的开展提供资源保障。

（3）丰富的施工经验及客户资源优势

经过多年发展，赛石集团培育了一支可以承接大中型施工项目的优秀专业队伍，并在大中型项目施工管理方面积累了丰富的经验。近年来，赛石集团承接的项目中 2,000 万元以上的市政园林工程及 1,000 万元以上的中高端地产园林工程所占比例逐渐提高，其中，部分大型工程项目的合同价款已经超过 5,000 万元。

报告期内，赛石集团承接的合同金额 2,000 万元以上的市政园林工程项目和合同金额 1,000 万元以上的地产园林工程项目如下表所示：

项目名称	客户名称	类型	合同金额（万元）
大南水街工程	张家港市锦丰城乡开发投资有限公司	市政	26,508.74

昆明机场高速沿线绿化工程	昆明市土地开发投资经营有限责任公司	市政	20,000.00
徐州潘安湖生态湿地公园--东北区湿地水生栽植、快速通道西侧景观工程	徐州市潘安湖风景区管理处、徐州潘安湖建设发展有限公司	市政	13,553.95
东营经济技术开发区悦来湖中央商务区旅游景观工程	东营经济开发区市政公用事业管理局	市政	11,420.00
佛山市对口支援伽师县城市生活示范区中心景观轴工程	伽师县项目代建中心	市政	5,477.61
合兴新城道路建设工程中核心区景观绿化工程	张家港市市政工程有限公司	市政	4,900.00
水亭门历史文化街区保护利用项目一期工程一房屋修缮及立面改造工程	衢州市城市建设投资有限公司	市政	3,876.97
李沧区楼山后河（规划3#-区界）环境提升工程	青岛市李沧区城市管理局	市政	2,712.24
铁路车站枢纽地区同协南路道路绿化工程	杭州市城东新城建设投资有限公司	市政	2,101.46
乐清中驰湖滨花园景观工程（二期、三期）	温州中驰置业发展有限公司	地产	11,222.24
青岛天逸海湾项目一期公共区域、主环路、中心湖区景观工程及其他相关工程	青岛天逸海湾置业有限公司	地产	6,085.00
香园景观工程	丽水中驰置业发展有限公司	地产	4,106.60
鲁信南海花园绿化工程	山东鲁信置业有限公司	地产	4,080.00
绿城舟山朱家尖东沙度假村一期景观工程	舟山市普陀绿城房地产开发有限公司	地产	3,000.00
蚌埠义乌国际商贸城一期C标绿化景观工程	安徽中恒商业发展有限公司	地产	2,200.00
青岛天逸海湾一期（11#楼、S11#-S69#、S81#-S84#、S86#-S89#楼）项目绿化工程	青岛天逸海湾置业有限公司	地产	2,100.00
安吉龙山庄园一期景观工程	安吉华都房地产开发有限公司	地产	1,876.02
绿城·温州海棠湾法合景观工程	温州绿城发展房地产开发有限公司	地产	1,860.65
安徽黄山远洋桃花岛别墅群绿化工程	黄山东方红影视产业投资有限公司	地产	1,792.81
苍南中驰御景园绿化景观工程	浙江中驰房地产开发有限公司	地产	1,788.35
陈家镇滨江生态休闲运动居住	上海建工七建集团有	地产	1,607.50

区4号地块A、B区商品住宅及商业用房三期酒店园林绿化工程（温泉遮蔽景观工程、婚礼草坪工程）	限公司		
绍兴玉兰花园二期景观工程	绍兴金绿泉置业有限公司	地产	1,607.14
东方普罗旺斯别墅区和高层样板区景观绿化工程（一标段）	浙江东方蓝海置地有限公司	地产	1,432.73
杭州万科白鹭郡西项目一期一标B区景观工程	杭州林庐房地产开发有限公司	地产	1,326.25
水岸花城小区绿化工程	山东赛石置业有限公司	地产	1,300.00
时代御湖一期展示区及主干道绿化工程	昆山时代房地产开发有限公司	地产	1,244.97
中海御景湾项目一期景观工程A标	中海海盛（苏州）房地产有限公司	地产	1,182.13
香山美墅室外景观工程	青岛泰德置业发展有限公司	地产	1,155.23
融科爱骊山非示范区园林景观工程二标段	杭州嘉谊置业有限公司	地产	1,135.03
中昊·檀宫21#—58#房室外景观工程	张家港市中昊房地产有限公司	地产	1,090.00
御景国际样板区景观绿化及市政工程	舟山新湖保亿置业有限公司	地产	1,030.00
宋都东郡国际一期景观工程	杭州永都房地产开发有限公司	地产	1,022.33

此外，赛石集团在中高端地产园林领域与多家知名房产企业如绿城集团、山东鲁信集团、金地集团、万科集团、中海集团、旭辉集团、远洋地产、宋都集团、复地集团、朗诗集团、新湖中宝、融创控股、联想集团、华都房产、中驰置业等建立了稳定的合作关系，承建了一大批精品工程如：绿城·九溪玫瑰园、绿城·桃花源、绿城·象山玫瑰园、绿城·西溪诚园、鲁信·青岛天逸海湾、金地·杭州和睦地块、中海·御景湾、远洋·黄山桃花岛、宋都东郡国际、新湖·丽水国际、万科良渚文化村、联想·融科瑗邗山、华都·安吉龙山庄园等景观项目。由于赛石集团业界口碑较好，2014年又和多家知名房企如保利地产、绿地控股、龙湖地产、富力地产、北京首开达成了合作意向。

优质的客户资源保证了赛石集团业务的稳定和持续的增长，且有利于赛石集团控制应收账款回收等带来的财务风险，同时也有助于赛石集团实现跨区域扩张，降低跨区域经营的风险。

（4）苗木资源优势

园林工程中，苗木、硬质材料为主要耗材，其中又以苗木成本所占比重最大。苗木中地被类价值较低，市场供应充足，竞争充分，灌木类次之，乔木类价格高，部分珍惜品种供给不平衡，价格波动较大；园林绿化企业若拥有丰富的苗木品种和储备，不但可降低工程成本，也可以保障及时供应从而缩短项目周期，提高项目毛利率。

从繁育种苗到可供工程项目使用，苗木的栽培需要一个长期的过程。赛石集团从事园林绿化业务多年，经过长期的精心培育，逐步在浙江、山东和江苏地区设立了六个苗木公司专门从事苗木的种植，种植的苗木以供应给赛石集团的工程项目使用为主，对外销售为辅，在苗木市场供应紧缺或价格出现大幅波动时，保证赛石集团园林施工项目的苗木供应，提升赛石集团的市场竞争力。

截至本报告书签署日，赛石集团拥有的主要苗木储备情况如下：

品种名称	储备量（株）	品种名称	储备量（株）	品种名称	储备量（株）
榉树	20,836	美人茶	7,938	丹桂	1,334
白蜡	12,760	花叶栒骨	7,106	造型檫木桩	1,121
紫薇	9,880	无患子	5,160	银杏	841
黄山栾树	9,109	红枫	3,886	小果槭	966
鸡爪槭	8,834	杜英	2,064	籽桂	472
苦丁茶	8,591	玉兰	16,307	榔榆桩	418
无刺栒骨球	9,173	金银桂	1,958	映山红	221

（5）品牌形象良好，社会认可度高的优势

赛石集团致力于创造自然美好的人居环境，自成立以来，一直重视企业信誉和工程质量，全力推行品牌战略，坚持以客户为中心，快速响应客户需求，持续为客户提供高品质的服务，创造长期价值。经过十多年的快速发展，赛石集团凭借优异的经营业绩和一批精品工程赢得了良好的市场口碑和社会的广泛认可，并获得了许多荣誉。

近三年来，赛石集团及其子公司所获荣誉情况如下表所示：

序号	获奖单位	所获荣誉	发证单位	时间
1	赛石集团	中国花卉协会绿化观赏苗木分会副会长单位	中国花卉协会绿化观赏苗木分会	2013年
2	赛石集团	优秀参展奖	2013'中国（萧山）花木节暨第八届中国园林绿化产业交易会组委会	2013年
3	赛石集团	AAA级信用企业	浙江中瑞江南信用评估有限公司	2013年
4	赛石集团	先锋杯·2012-2013年度全国景观园林行业优秀企业	中国园林绿化企业管理协会、中国工程建设行业管理协会、中国建筑施工企业联合会	2013年
5	杭州园林	2012年经营大户	杭州西湖风景名胜区管理委员会	2013年
6	杭州园林	2012年度安全生产工作先进单位	杭州西湖风景名胜区管理委员会	2013年
7	杭州园林	2012年度社会管理综合治理先进单位	杭州西湖风景名胜区管理委员会	2013年
8	杭州园林	2012年度杭州市建筑施工企业信用等级评价优秀在杭企业	杭州市建筑业协会	2013年
9	赛石集团	二〇一一年度西湖区建筑业诚信经营先进企业	西湖区人民政府	2012年
10	赛石集团	浙江省工商企业信用AAA级“守合同重信用”单位	浙江省工商行政管理局	2012年
11	赛石集团	浙江省风景园林协会常务理事单位	浙江省风景园林协会	2012年
12	赛石集团	优秀参展奖	2012'中国（萧山）花木节暨第七届中国园林绿化产业交易会组委会	2012年
13	杭州园林	2011年度信访工作先进单位	杭州西湖风景名胜区管理委员会	2012年
14	杭州园林	2011年度信访和“12345”工作先进集体	杭州西湖风景名胜区管理委员会	2012年
15	杭州园林	2011年度安全生产先进单位	杭州西湖风景名胜区管理委员会	2012年
16	杭州园林	常务理事单位	浙江省风景园林学会	2012年
17	杭州园林	2011年度西湖区建筑业规模经营先进企业	杭州市西湖区人民政府	2012年
18	杭州园林	2011年度西湖区建筑业外出施工先进企业	杭州市西湖区人民政府	2012年
19	杭州园林	2011年度西湖区建筑业诚信经营先进企业	杭州市西湖区人民政府	2012年
20	赛石集团	浙江省工商联园林花木商会	浙江省工商联园林花木商	2011年

		副会长单位	会	
21	赛石集团	杭州市园林绿化行业协会第二届理事会理事单位	杭州市园林绿化行业协会	2011年
22	杭州园林	2010年度安全生产责任制考核优秀达标单位	杭州西湖风景名胜区管理委员会	2011年
23	杭州园林	杭州市园林绿化行业协会第二届理事会“理事单位”	杭州市园林绿化行业协会	2011年
24	杭州园林	2010年度杭州市建筑施工企业信用等级评价优秀企业	杭州市建筑业协会	2011年

近三年来，赛石集团项目和苗木所获荣誉情况如下表所示：

序号	项目名称	所获荣誉	发证单位	时间
1	绿城·云栖玫瑰园一期芳雅苑4#楼、香颂苑（H1#楼、H3#楼）庭院景观工程	2013年度杭州市园林绿化工程安全文明施工标准化工地	杭州市园林绿化行业协会	2013年
2	中驰湖滨花园景观工程二三期	2013年度浙江省“优秀园林工程”奖银奖	浙江省风景园林学会	2013年
3	绿城云栖玫瑰园一期芳雅苑4#楼、香颂苑（H1#楼、H3#楼）庭院景观工程	2013年度浙江省园林绿化工程安全文明施工标准化工地	浙江省风景园林学会	2013年
4	《映日荷花》莲文化主题公园景观工程	2013年度浙江省“优秀园林工程”奖金奖	浙江省风景园林学会	2013年
5	杭州万科白鹭郡西项目一期一标景观绿化工程	2013年度杭州市园林绿化工程安全文明施工标准化工地	杭州市园林绿化行业协会	2013年
6	景宁县鹤溪廊桥及配套建筑工程	2013年度浙江省“优秀园林工程”奖金奖	浙江省风景园林学会	2013年
7	万科良渚文化村柳映坊1期C区景观绿化工程	2013年度杭州市园林绿化工程安全文明施工标准化工地	杭州市园林绿化行业协会	2013年
8	万科良渚文化村柳映坊一期C区景观绿化工程	2013年度浙江省“优秀园林工程”奖银奖	浙江省风景园林学会	2013年
9	余姚市黄山公园一期（儿童公园）新建工程	中国风景园林学会“优秀园林工程奖”银奖	中国风景园林学会	2013年
10	“绿城·昆山玫瑰园”景观工程	2012全国十大优秀景观工程	中国电子商务协会园林绿化专业委员会、中国园林网	2013年
11	华都·安吉龙山庄园一期（龙泽园）别墅景观工程	2012全国十大优秀景观工程最受欢迎奖	中国电子商务协会园林绿化专业委员会、中国园林网	2013年
12	乐清中驰湖滨花园景观工程二、三期	全国住宅景观绿化金奖	中国园林绿化企业管理协会、中国工程建设行业管理协会、中国建筑施工企业联合会	2013年

13	安吉·龙山庄园一期（龙泽园）景观工程	先锋杯·2012-2013 年度全国景观园林优质金奖工程	中国园林绿化企业管理协会、中国工程建设行业管理协会、中国建筑施工企业联合会	2013 年
14	杭州半山、龙山、虎山公园连通整治工程 I 标段	中国风景园林学会“优秀园林绿化工程奖”金奖	中国风景园林学会	2012 年
15	爱山广场（步行街区）绿化景观 1#标段工程	2012 年度浙江省“优秀园林工程”金奖	浙江省风景园林学会	2012 年
16	舟山保亿风景合院绿化景观工程	2012 年度浙江省“优秀园林工程”银奖	浙江省风景园林学会	2012 年
17	“杭州溪上玫瑰园一期及会所”园林景观工程	2011 全国十大优秀景观工程	中国电子商务协会园林绿化专业委员会、中国园林网	2012 年
18	参展作品《一从陶令平章后千古高风说到今》	“西湖秋韵”2011 中国杭州第二届菊花艺术节家具场景——铜奖	杭州市园林文物局、2011 中国杭州第二届菊花艺术节组委会	2011 年
19	上虞市曹娥景区一期项目（大舜殿、虞舜宗祠组团及环境配套）工程	中国风景园林学会“优秀园林古建筑工程奖”金奖	中国风景园林学会	2011 年
20	半山、龙山、虎山公园连通整治工程 I、II 标	2010 年度杭州市“优秀绿化工程”金奖	杭州市园林绿化行业协会	2011 年
21	龙柱碧桃	产品金奖	2013' 中国（萧山）花木节暨第八届中国园林绿化产业交易会组委会	2013 年
22	美人茶容器苗	第八届中国花卉博览会展品类（观赏苗木）金奖	第八届中国花卉博览会组织委员会/中国花卉协会	2013 年

2、标的公司的主要竞争对手

赛石集团在行业内的主要竞争对手为一些规模较大的上市公司或者上市公司的子公司，可以分为两大类，一类是主要从事市政园林业务的企业，该类企业一般在一定区域范围内拥有较好的政府业务资源，具备较强的市场开发能力和综合实力，如北京东方园林股份有限公司、深圳市铁汉生态环境股份有限公司、岭南园林股份有限公司等；一类是主要从事地产园林业务的企业，该类企业一般在行内及地产行业具有较高的品牌知名度和美誉度、整体设计及施工实力强，与一些大型地产商有较密切的合作关系，如棕榈园林股份有限公司、广州普邦园林股份有限公司、浙江普天园林建筑发展有限公司等。上述竞争对手的简要情况概括如下（资料来源：各公司网站及互联网等公开信息）。

（1）市政园林业务主要竞争对手

①北京东方园林股份有限公司（证券简称：东方园林；证券代码：002310）

该公司成立于 1992 年，于 2009 年 11 月 29 日在深圳证券交易所挂牌上市，具备从景观规划设计到工程施工、苗木供应的综合性服务能力，拥有与美国 EDSA 合资成立的 EDSA-东方环境景观设计研究院有限公司以及全资子公司北京东方利禾景观设计公司。该公司拥有城市园林绿化一级资质，近年来承建了国内华北、华东、西南等区域多个大型景观工程。

2013 年实现营业收入 497,363.73 万元、净利润 89,896.79 万元。

②深圳市铁汉生态环境股份有限公司（证券简称：铁汉生态；证券代码：300197）

该公司成立于 2001 年，于 2011 年 3 月 29 日在深圳证券交易所挂牌上市。该公司是集生态环境建设工程设计、技术研发、工程施工与养护、苗木种植、生物有机肥销售等产业链于一体的生态环境建设综合公司，拥有国家城市园林绿化一级、风景园林工程设计专项甲级、造林工程施工乙级等相关行业资质。

2013 年实现营业收入 148,989.85 万元、净利润 23,404.78 万元。

③岭南园林股份有限公司（证券简称：岭南园林；证券代码：002717）

该公司成立于 1998 年，于 2014 年 2 月 19 日在深圳证券交易所挂牌上市，拥有集“园林研发—苗木种植—景观规划设计—园林工程施工—园林绿化养护”为一体的完整产业链。该公司具有城市园林绿化一级资质，以及其全资子公司具有风景园林工程设计甲级资质。

2013 年实现营业收入 80,539.10 万元、净利润 9,663.00 万元。

（2）地产园林业务主要竞争对手

①棕榈园林股份有限公司（证券简称：棕榈园林；证券代码：002431）

该公司成立于 1991 年，于 2010 年 6 月 10 日在深圳证券交易所挂牌上市，是一家以风景园林景观设计和园林工程施工为主业，具有城市园林绿化一级资质和风景园林工程设计专项甲级资质的综合性园林企业。

2013 年实现营业收入 429,729.75 万元、净利润 42,210.71 万元。

②广州普邦园林股份有限公司（证券简称：普邦园林；证券代码：002663）

该公司成立于 1995 年，目前在深圳证券交易所挂牌上市，具有城市园林绿化一级资质及风景园林工程设计甲级资质，专业从事园林景观规划设计、园林工程施工、绿化养护及苗木种植。

2013 年实现营业收入 239,343.03 万元、净利润 30,519.95 万元。

③浙江普天园林建筑发展有限公司

该公司是上市公司内蒙古和信园蒙草抗旱绿化股份有限公司的子公司，主要从事城市园林景观设计 and 施工，构建了较为完整的园林景观业务产业链，能够为客户提供一体化的园林景观综合服务。该公司具有城市园林绿化一级资质、风景园林工程设计甲级资质以及建筑工程设计甲级资质。

（三）标的公司面临的挑战

1、现有融资渠道难以满足赛石集团业务发展需要

园林工程施工业务具有资金密集型的特点。企业承接大型工程项目时，通常需要大量资金作为保障，而资金瓶颈问题已经成为制约园林企业发展的重要影响因素之一。

在报告期内，赛石集团主要通过银行贷款方式进行融资。赛石集团的融资渠道单一，而且由于“轻资产”的特点，其融资能力也受到限制。如果无法拓宽融资渠道，将难以满足赛石集团业务发展的需要。

2、现有人才储备难以满足业务快速发展需要

通过多年的内部培养和外部引进，赛石集团已经拥有了一批经验丰富和技术水平较高的项目经理等专业人才。但随着赛石集团业务的不断发展，以及客户对

园林工程质量和效果的要求不断提高，其对优秀专业人才的需求越来越多，如果赛石集团后备人才的培养无法满足业务需求，人才短缺问题将成为赛石集团面临的一个突出问题。

三、本次交易完成后，上市公司财务状况和盈利能力分析

析

（一）本次交易完成后，上市公司财务状况分析

1、资产结构分析

本次交易前后，上市公司资产结构对比如下：

项目	本次交易前		本次交易后		增幅(%)
	2014年2月28日实际数		2014年2月28日备考数		
	金额(万元)	比例(%)	金额(万元)	比例(%)	
货币资金	19,465.07	20.44	23,771.69	9.00	22.12
应收票据	14,757.43	15.50	14,919.43	5.65	1.10
应收账款	14,895.50	15.65	30,686.38	11.62	106.01
预付款项	2,144.91	2.25	3,329.51	1.26	55.23
应收利息	64.46	0.07	64.46	0.02	0.00
其他应收款	53.22	0.06	6,703.67	2.54	12,496.39
存货	10,987.00	11.54	66,073.00	25.01	501.37
流动资产合计	62,367.60	65.51	145,548.14	55.09	133.37
长期应收款	—	—	21,878.74	8.28	100.00
长期股权投资	4,500.00	4.73	4,500.00	1.70	0.00
投资性房地产	114.42	0.12	3,728.01	1.41	3,158.18
固定资产	23,522.67	24.71	31,682.65	11.99	34.69
在建工程	1,404.88	1.48	1,420.84	0.54	1.14
无形资产	2,560.03	2.69	3,785.80	1.43	47.88
商誉	—	—	50,189.28	19.00	100.00
长期待摊费用	—	—	19.49	0.01	100.00
递延所得税资产	739.48	0.78	1,442.81	0.55	95.11
非流动资产合计	32,841.48	34.49	118,647.62	44.91	261.27
资产总计	95,209.08	100.00	264,195.76	100.00	177.49

本次交易完成后，上市公司资产总额增长 177.49%，主要是流动资产大幅增加和非流动资产中新增的长期应收款及商誉所致。交易完成后，流动资产总额较交易前增加 133.37%，流动资产的增加额占资产增加总额的 49.22%。流动资产

的增加主要来自存货、应收账款和其他应收款的增加，其中其他应收款主要为工程投标保证金和工程质保金。流动资产的大幅增长与交易标的赛石集团所处行业和业务模式有关。园林绿化行业具有资金密集的特点，企业前期需投入大量资金用于项目招投标和工程施工，随着工程项目的实施，逐渐转化为存货中的工程施工成本，工程结算后增加应收账款，收到工程结算款后转化为货币资金。正是由于这种“前期垫付、分期结算、分期收款”的业务模式，园林绿化企业往往需要垫付大量的流动资金，形成较大金额的应收账款以及存货（主要指存货中的工程施工成本）；非流动资产中新增的商誉，因本次交易产生的备考商誉 49,580.39 万元，详情请参见本报告书“第十章 财务会计信息”之“二、上市公司最近一年一期备考财务资料”之“（一）上市公司最近一年一期备考合并财务报表的编制基础和假设”；非流动资产中新增的长期应收款为截至 2014 年 2 月 28 日赛石集团承接的 BT 项目所确认的长期应收款。

2、负债结构分析

本次交易前后，上市公司负债结构对比如下：

项目	本次交易前		本次交易后		增幅(%)
	2014年2月28日实际数		2014年2月28日备考数		
	金额(万元)	比例(%)	金额(万元)	比例(%)	
短期借款	9,500.00	26.16	34,300.00	21.53	261.05
应付票据	13,276.37	36.56	13,376.37	8.40	0.75
应付账款	8,749.77	24.09	67,980.75	42.68	676.94
预收款项	265.22	0.73	472.13	0.30	78.02
应付职工薪酬	607.11	1.67	654.58	0.41	7.82
应交税费	196.41	0.54	6,066.44	3.81	2,988.60
应付利息	26.18	0.07	105.77	0.07	304.07
其他应付款	118.25	0.33	29,807.42	18.71	25,106.11
一年内到期的非流动负债	252.81	0.70	252.81	0.16	0.00
流动负债合计	32,992.12	90.84	153,016.28	96.06	363.80
长期借款	1,250.19	3.44	3,250.19	2.04	159.98
预计负债	853.09	2.35	853.09	0.54	0.00
递延所得税负债	—	—	946.56	0.59	100.00
其他非流动负债	1,223.38	3.37	1,223.38	0.77	0.00
非流动负债合计	3,326.66	9.16	6,273.22	3.94	88.57
负债合计	36,318.78	100.00	159,289.49	100.00	338.59

本次交易完成后，上市公司负债总额增幅为 338.59%，主要是流动负债增加

所致。交易完成后，流动负债总额较交易前增加 363.80%，占负债总额的比例由交易前的 90.84% 增加至交易后的 96.06%，流动负债的增加额占负债增加总额的 97.60%。流动负债的增加主要来自应付账款和其他应付款的增加，其中应付账款内容主要包括未支付的劳务费用、苗木款、材料款等，赛石集团期末应付账款余额较大主要是因为：（1）伴随着近年来公司业务和规模的不断扩大，工程项目相关的采购量和劳务成本都相应增加；（2）赛石集团通常与部分信誉良好的苗木供应商签订苗木采购长期合作协议，只就合作期限作出约定，具体采购苗木的品种、规格和数量由赛石集团采购部根据实际项目施工需要出具苗木采购清单，此类协议一般约定工程完工前支付一定比例采购款，工程竣工验收后作进一步支付，而较高比例的余款则在养护期结束后再一次性结清。由于工程从开工到竣工验收再到养护期届满时间较长，这种结算模式下应付账款也会随之增长；（3）随着赛石集团的品牌价值及其在行业内的影响力逐步提升，公司信用度高，与供应商及劳务公司关系良好，获得的信用期较长；其他应付款的大幅增加则来自于备考财务报表的编制中将本次交易中以现金支付的股权转让款 25,000 万元支付的股权转让款列入“其他应付款”所致，详情请参见本报告书“第十章 财务会计信息”之“二、上市公司最近一年一期备考财务资料”之“（一）上市公司最近一年一期备考合并财务报表的编制基础和假设”。

3、偿债能力分析

本次交易前后，上市公司偿债能力指标对比如下：

财务指标	2014年2月28日	
	实际数	备考数
资产负债率（%）	38.15	60.29
流动比率（倍）	1.89	0.95
速动比率（倍）	1.56	0.52
利息保障倍数（倍）	9.12	10.18

注：上述财务指标的计算公式为：

（1）流动比率=流动资产/流动负债

（2）速动比率=（流动资产-存货）/流动负债

（3）利息保障倍数=（净利润+所得税费用+利息支出）/利息支出

本次交易完成后，上市公司的资产负债率有较大幅度上升，但仍保持合理水平。流动比率和速动比率有所降低，主要原因是标的公司的负债几乎全部为流动负债，并且大部分流动负债为应付账款，属于日常经营活动中产生的正常往来款。本次交易完成后，上市公司仍保持了较强的偿债能力和财务安全性。

（二）本次交易完成后，上市公司盈利能力分析

单位：万元

项目	2014年1-2月		2014年度预测数
	上市公司实际数	备考数	
营业收入	10,592.19	18,032.12	164,068.42
营业成本	7,161.32	13,165.72	122,353.46
营业利润	930.24	2,905.92	16,955.99
利润总额	939.68	2,967.47	17,020.14
净利润	663.03	2,158.06	12,955.77
归属于母公司所有者净利润	690.67	2,185.70	12,963.80
归属于母公司所有者的基本每股收益（元/股）	0.12	0.30	1.76
归属于母公司所有者的每股净资产（元/股）	10.34	14.28	15.74

根据大信会计师出具的《备考审计报告》，假设本次交易于2013年1月1日已经完成，则上市公司2014年1-2月备考营业收入、营业利润、利润总额、净利润以及每股指标较上市公司2014年1-2月实际实现数均有所提升，反映标的资产注入上市公司后将提升上市公司的经营业绩和盈利能力。根据大信会计师出具的《备考合并盈利预测审核报告》，假设本次交易于2013年1月1日已经完成，预计上市公司2014年度实现归属于上市公司母公司所有者的基本每股收益为1.77元，显示本次交易将增强上市公司的持续盈利能力。

四、本次交易对上市公司主营业务和可持续发展能力的影响

本次交易前，上市公司主要从事非轮胎橡胶制品（主要为新型橡胶减震制品和新型橡胶流体管路）的研发、生产销售和服务，主要为汽车主机厂提供零部件配套服务。上市公司定位于非轮胎橡胶制品中高端市场，拥有“基础材料—关键

零部件一系统总成”完整产品和技术链条，是国内商用车非轮胎橡胶制品行业龙头。

目前，上市公司主营业务较为单一，易受国家宏观经济形势及其他政策因素的影响。赛石集团隶属于国家政策支持园林绿化行业，主要从事苗木产销、园林景观设计、园林工程施工等业务，拥有“苗木种植-工程设计-工程施工”的较为完整的产业链，主要为地产和市政项目等提供综合绿化服务，受国家宏观经济形势及其他政策因素的影响并不显著。

赛石集团市场知名度较高，资质齐全，项目经验丰富，近年来业务发展迅速，营业收入和利润水平增长较快。上市公司本次收购赛石集团是上市公司实施外延式发展的重要举措，将优化上市公司的产业结构，拓宽业务经营范围，提升综合竞争能力，进而提升公司的业务规模和盈利水平，增强抗风险能力和可持续发展能力，以实现全体股东的利益最大化。

五、本次募集配套资金的必要性的讨论与分析

（一）本次配套募集资金用途

根据中国证监会《关于修改上市公司重大资产重组与配套融资相关规定的决定》及其后续的问题与解答等规定：上市公司发行股份购买资产的，可以同时募集部分配套资金，配套资金比例不超过总交易金额的25%。其中总交易金额包括发行股份购买资产金额及募集的配套资金两部分。本次交易拟募集配套资金20,000万元，未超过总交易金额的25%，扣除本次交易中介机构费用后将用于支付本次交易的现金对价。

（二）本次募集配套资金的必要性分析

1、上市公司可自由支配流动资金不足以支付本次交易的现金对价

截至2014年2月28日，上市公司账面货币资金194,650,719.64元，资金用途如下：

单位：元

货币资金	194,650,719.64
------	----------------

募集资金——新增橡胶减振系列产品项目	372.65
募集资金——新增流体管路产品项目	8,900,980.54
募集资金——新增技术中心项目	28,783,626.71
其他货币资金——保证金	80,385,221.56
超募资金余额	33,661,747.92
上市公司可自由支配的流动资金	42,918,770.26

上市公司无明确用途的货币资金（超募资金余额以及上市公司可支配的流动资金之和）为76,580,518.18元，即使全部用于支付本次交易现金对价，仍不足以完全支付。

而上市公司日常经营活动和年度分红需要保持一定的货币资金存量。一般情况下，需要保持一定量的货币资金作为安全线，如果低于货币资金安全持有水平，将会使上市公司的日常经营产生一定的流动性风险。上市公司2013年度股东大会审议通过了《关于公司2013年度利润分配及资本公积转增股本的议案》，以2013年末的总股本57,000,000股为基数，向全体股东每10股派发现金股利人民币1.00元（含税），合计派发现金570万元，剩余未分配利润结转下一年度。

考虑到上述资金需求后，截至2014年2月28日，在保持上市公司日常经营的前提下，可用于支付本次现金对价的流动资金不足。因此需要通过募集配套资金来支付部分现金对价。

2、本次交易现金支付金额较大，债权融资将增加上市公司利息支出，提高上市公司负债水平

本次交易的现金支付金额为25,000万元，现金支付金额较大。如果全部通过债权融资方式支付，将显著提高上市公司负债水平和偿债压力，增加利息支出，从而降低上市公司税后利润。

3、募集配套资金支付收购对价避免占用上市公司流动资金，有利于本次交易后更好地发展标的公司的经营业务

标的公司从事园林工程施工业务，具有资金密集型的特点，投标、原材料采购、工程质保等多个环节均需要垫付资金，对流动资金的需求较大。本次交易采用募集配套资金支付收购对价，避免占用上市公司流动资金，有助于交易完成后园林工程业务的开拓，实现更好的经济效益，增加投资者的回报。

六、本次交易完成后上市公司对标的公司的整合

（一）对人员的整合

园林绿化企业属于轻资产类的公司类型，人力资源是其最主要的核心资源之一。上市公司充分认可赛石集团的管理团队及业务团队，为保证赛石集团在并购后可以保持原有团队的稳定性、市场地位的稳固性以及竞争优势的持续性，同时为赛石集团维护及拓展业务提供有利的环境，上市公司在业务层面对赛石集团授予较大程度的自主权和灵活性，保持其原有的业务团队及管理风格，并为赛石集团的业务维护和拓展提供充分的支持。

（二）对业务的整合

本次交易完成前，上市公司主要从事非轮胎橡胶制品的研发、生产销售和服务。本次交易完成后，上市公司将取得赛石集团的控制权，主营业务将增加苗木产销、园林景观设计、园林工程施工。上市公司现有非轮胎橡胶制品业务与赛石集团园林绿化业务在业务类型、经营特点等都不具有相关性，因此不存在现有业务与标的公司相关业务之间的整合计划。

（三）财务管理方面的整合

本次交易完成后，上市公司的财务管理系统将整体导入赛石集团的日常经营管理中，同时上市公司也将委派财务负责人到赛石集团，以实现在财务上对赛石集团的垂直管理，进而通过控制赛石集团的财务风险，提高整个上市公司体系的资金使用效率，实现内部资源的统一管理和优化配置。

（四）融资渠道的整合

标的公司属园林绿化行业，其显著特征之一就是市场的资金驱动性，因此融资渠道的整合对标的公司尤为重要。本次交易完成后，上市公司将利用资本市场的多种融资手段，通过股权再融资、发行债券、综合授信以及上市公司担保等综合方式，为赛石集团的市场拓展、重大项目承揽和增加资本金实力等方面提供强有力和全方面的资金支持，有效改变其单纯依靠经营积累和银行信贷的资金发

展，实现业务规模的有序快速扩张，辅以资金成本的有效降低，进而促进经营业绩的稳步提升。

第十章 财务会计信息

一、标的公司最近两年一期合并财务报表

大信会计师对赛石集团最近两年财务报告进行了审计，出具了标准无保留意见的《审计报告》（大信审字[2014]第 28-00031 号）。

（一）合并资产负债表

单位：元

项目	2014年2月28日	2013年12月31日	2012年12月31日
流动资产：			
货币资金	43,066,150.83	82,475,749.98	34,777,143.83
应收票据	1,620,000.00	820,000.00	450,000.00
应收账款	157,908,805.88	199,285,214.08	40,465,889.82
预付款项	11,845,979.54	9,368,087.94	31,648,958.98
其他应收款	66,504,489.69	113,215,831.22	108,544,525.93
存货	540,914,271.37	610,325,676.97	367,824,713.17
流动资产合计	821,859,697.31	1,015,490,560.19	583,711,231.73
非流动资产：			
长期应收款	218,787,426.12	317,561,220.50	—
长期股权投资	—	7,847,446.63	8,723,037.97
投资性房地产	36,135,928.61	36,645,055.57	0.00
固定资产	79,884,385.86	21,264,056.31	16,208,679.22
在建工程	159,534.00	31,076,290.50	1,691,249.40
无形资产	11,998,038.61	11,991,937.92	—
商誉	6,088,946.54	6,088,946.54	—
长期待摊费用	194,888.03	201,087.63	8,536,936.44
递延所得税资产	7,033,252.85	9,903,193.35	3,607,261.40
非流动资产合计	360,282,400.62	442,579,234.95	38,767,164.43
资产合计	1,182,142,097.93	1,458,069,795.14	622,478,396.16
流动负债：			
短期借款	248,000,000.00	152,400,000.00	57,490,000.00
应付票据	1,000,000.00	1,000,000.00	8,000,000.00
应付账款	592,309,864.54	800,122,348.73	159,231,297.60
预收款项	2,069,137.79	1,785,998.18	142,902,012.92
应付职工薪酬	474,750.00	1,869,960.00	910,000.00
应交税费	58,700,272.18	63,946,211.83	-3,924,799.53
应付利息	795,909.27	298,608.46	86,150.97
其他应付款	46,891,655.13	239,673,408.09	137,243,661.23

项目	2014年2月28日	2013年12月31日	2012年12月31日
流动负债合计	950,241,588.91	1,261,096,535.29	501,938,323.19
非流动负债:			
长期借款	20,000,000.00	—	—
专项应付款	—	—	49,076,200.00
递延所得税负债	8,971,769.81	9,076,121.51	—
非流动负债合计	28,971,769.81	9,076,121.51	49,076,200.00
负债合计	979,213,358.72	1,270,172,656.80	551,014,523.19
所有者权益:			
实收资本	79,597,300.00	79,597,300.00	60,000,000.00
资本公积	31,832,700.00	31,832,700.00	5,023,049.54
盈余公积	1,190,647.50	1,190,647.50	96,885.51
未分配利润	90,308,091.71	75,276,490.84	4,669,984.68
归属于母公司的所有者权益合计	202,928,739.21	187,897,138.34	69,789,919.73
少数股东权益	—	—	1,673,953.24
所有者权益合计	202,928,739.21	187,897,138.34	71,463,872.97
负债和所有者权益总计	1,182,142,097.93	1,458,069,795.14	622,478,396.16

（二）合并利润表

单位：元

项目	2014年1-2月	2013年度	2012年度
营业收入	74,399,258.96	748,867,132.55	268,803,281.14
减：营业成本	60,038,272.78	597,153,898.48	192,938,836.76
营业税金及附加	624,830.51	26,499,720.98	7,513,009.66
销售费用	2,347,023.65	8,114,297.68	3,527,159.64
管理费用	7,062,772.77	40,363,824.13	21,082,378.53
财务费用	2,713,696.43	10,219,928.37	6,217,770.12
资产减值损失	-10,200,458.87	6,549,661.71	7,023,688.46
加：投资收益	8,050,243.79	28,014,143.04	5,783,070.68
营业利润	19,863,365.48	87,979,944.24	36,283,508.65
加：营业外收入	551,800.00	1,104,991.71	637,656.48
减：营业外支出	30,754.85	633,949.21	205,682.88
其中：非流动资产 处置损失	—	—	—
利润总额	20,384,410.63	88,450,986.74	36,715,482.25
减：所得税费用	5,352,809.76	15,241,626.36	5,648,400.31
净利润	15,031,600.87	73,209,360.38	31,067,081.94
其中：归属于母公司所有者的净利润	15,031,600.87	71,700,268.15	31,962,653.19
少数股东损益	—	1,509,092.23	-895,571.25
其他综合收益	—	—	—
综合收益总额	15,031,600.87	73,209,360.38	31,067,081.94

（三）合并现金流量表

单位：元

项目	2014年1-2月	2013年度	2012年度
经营活动产生的现金流量：			
销售商品、提供劳务收到的现金	274,764,835.35	631,302,993.01	350,322,703.34
收到其他与经营活动有关的现金	43,368,885.43	194,934,791.98	90,747,535.86
经营活动现金流入小计	318,133,720.78	826,237,784.99	441,070,239.20
购买商品、接受劳务支付的现金	286,289,839.25	619,540,511.36	299,615,602.24
支付给职工以及为职工支付的现金	4,965,547.86	15,607,448.86	7,566,454.76
支付的各项税费	9,059,903.00	21,414,662.00	10,361,951.60
支付其他与经营活动有关的现金	155,657,710.93	168,314,153.38	149,085,434.65
经营活动现金流出小计	455,973,001.04	824,876,775.60	466,629,443.25
经营活动产生的现金流量净额	-137,839,280.26	1,361,009.39	-25,559,204.05
投资活动产生的现金流量：			
收回投资收到的现金	7,285,949.37	1,000,000.00	10,323,635.47
取得投资收益收到的现金	8,536,592.38	1,508,567.28	—
处置固定资产、无形资产和其他长期资产收回的现金净额	—	80,792.00	6,000.00
处置子公司及其他营业单位收到的现金净额	—	34,025,060.73	—
投资活动现金流入小计	15,822,541.75	36,614,420.01	10,329,635.47
购建固定资产、无形资产和其他长期资产支付的现金	25,986,655.00	40,203,907.73	9,898,482.62
投资支付的现金	5,430,000.00	—	1,000,000.00
取得子公司及其他营业单位支付的现金净额	—	12,161,396.22	—
支付其他与投资活动有关的现金	—	572,649.99	—
投资活动现金流出小计	31,416,655.00	52,937,953.94	10,898,482.62
投资活动产生的现金流量净额	-15,594,113.25	-16,323,533.93	-568,847.15
筹资活动产生的现金流量：			
吸收投资收到的现金	—	50,400,000.00	5,000,000.00
取得借款收到的现金	154,000,000.00	139,900,000.00	77,190,000.00
筹资活动现金流入小计	154,000,000.00	190,300,000.00	82,190,000.00
偿还债务支付的现金	38,400,000.00	112,175,000.00	45,900,000.00
分配股利、利润或偿付利息支付的现金	1,576,205.64	9,479,587.61	4,989,140.29
支付的其他与筹资活动有关的现金	—	—	171,289.80
筹资活动现金流出小计	39,976,205.64	121,654,587.61	51,060,430.09
筹资活动产生的现金流量净额	114,023,794.36	68,645,412.39	31,129,569.91
现金及现金等价物净增加额	-39,409,599.15	53,682,887.85	5,001,518.71
加：期初现金及现金等价物余额	80,210,031.68	26,527,143.83	21,525,625.12

项目	2014年1-2月	2013年度	2012年度
期末现金及现金等价物余额	40,800,432.53	80,210,031.68	26,527,143.83

注：现金流量表期末现金及现金等价物余额与对应时点资产负债表货币资金余额的差额

为“货币资金—其他货币资金”余额。

（四）剔除山东赛石置业后合并资产负债表

单位：元

项 目	2014年2月28日	2013年12月31日	2012年12月31日
流动资产：			
货币资金	43,066,150.83	82,475,749.98	31,835,061.98
交易性金融资产	—	—	—
应收票据	1,620,000.00	820,000.00	—
应收账款	157,908,805.88	199,285,214.08	40,465,889.82
预付款项	11,845,979.54	9,368,087.94	2,301,090.16
应收利息	—	—	—
应收股利	—	—	—
其他应收款	66,504,489.69	136,215,831.22	107,125,045.50
存货	540,914,271.37	610,325,676.97	208,941,137.76
一年内到期的非流动资产	—	—	—
其他流动资产	—	—	—
流动资产合计	821,859,697.31	1,038,490,560.19	390,668,225.22
非流动资产：			
可供出售金融资产	—	—	—
持有至到期投资	—	—	—
长期应收款	218,787,426.12	317,561,220.50	—
长期股权投资	—	7,847,446.63	52,023,037.97
投资性房地产	36,135,928.61	36,645,055.57	—
固定资产	79,884,385.86	21,264,056.31	10,885,995.86
在建工程	159,534.00	31,076,290.50	1,513,267.40
工程物资	—	—	—
固定资产清理	—	—	—
生产性生物资产	—	—	—
油气资产	—	—	—
无形资产	11,998,038.61	11,991,937.92	—
开发支出	—	—	—
商誉	6,088,946.54	6,088,946.54	—
长期待摊费用	194,888.03	201,087.63	—
递延所得税资产	7,033,252.85	9,903,193.35	2,488,856.51
其他非流动资产	—	—	—
非流动资产合计	360,282,400.62	442,579,234.95	66,911,157.74
资产总计	1,182,142,097.93	1,481,069,795.14	457,579,382.96

项 目	2014年2月28日	2013年12月31日	2012年12月31日
流动负债：			
短期借款	248,000,000.00	152,400,000.00	53,490,000.00
交易性金融负债	—	—	—
应付票据	1,000,000.00	1,000,000.00	8,000,000.00
应付账款	592,309,864.54	800,122,348.73	149,088,954.06
预收款项	2,069,137.79	1,785,998.18	
应付职工薪酬	474,750.00	1,869,960.00	910,000.00
应交税费	58,700,272.18	63,946,211.83	7,173,286.32
应付利息	795,909.27	298,608.46	86,150.97
应付股利	—	—	—
其他应付款	46,891,655.13	262,673,408.09	149,952,710.45
一年内到期的非流动负债	—	—	—
其他流动负债	—	—	—
流动负债合计	950,241,588.91	1,284,096,535.29	368,701,101.80
非流动负债：			
长期借款	20,000,000.00	—	—
应付债券	—	—	—
长期应付款	—	—	—
专项应付款	—	—	—
预计负债	—	—	—
递延所得税负债	8,971,769.81	9,076,121.51	—
其他非流动负债	—	—	—
非流动负债合计	28,971,769.81	9,076,121.51	—
负债合计	979,213,358.72	1,293,172,656.80	368,701,101.80
所有者权益			
实收资本	79,597,300.00	79,597,300.00	60,000,000.00
资本公积	31,832,700.00	31,832,700.00	5,000,000.00
减：库存股	—	—	—
盈余公积	1,190,647.50	1,190,647.50	96,885.51
未分配利润	90,308,091.71	75,276,490.84	23,781,395.65
外币报表折算差额	—	—	—
归属于母公司所有者权益合计	202,928,739.21	187,897,138.34	88,878,281.16
少数股东权益	—	—	—
所有者权益	202,928,739.21	187,897,138.34	88,878,281.16
负债和所有者权益总计	1,182,142,097.93	1,481,069,795.14	457,579,382.96

(五) 剔除山东赛石置业后合并利润表

单位：元

项目	2014年1-2月	2013年度	2012年度
一、营业收入	74,399,258.96	606,181,824.94	269,860,731.25

项目	2014年1-2月	2013年度	2012年度
减：营业成本	60,038,272.78	473,998,044.11	194,574,525.04
营业税金及附加	624,830.51	18,055,121.23	7,326,329.63
销售费用	2,347,023.65	6,793,621.75	2,613,677.40
管理费用	7,062,772.77	32,674,560.23	12,701,688.70
财务费用	2,713,696.43	9,458,919.09	4,483,881.34
资产减值损失	-10,200,458.87	7,606,193.16	3,465,255.37
加：公允价值变动收益	—	—	—
投资收益	8,050,243.79	10,549,651.46	3,035,778.36
其中：对联营企业和合营企业的投资收益	—	—	-3.00
二、营业利润	19,863,365.48	68,145,016.83	47,731,152.13
加：营业外收入	551,800.00	1,103,123.34	210,034.05
减：营业外支出	30,754.85	498,913.34	105,588.09
其中：非流动资产处置净损失	—	—	3.00
三、利润总额	20,384,410.63	68,749,226.83	47,835,598.09
减：所得税费用	5,352,809.76	14,892,493.87	6,735,508.84
四、净利润	15,031,600.87	53,856,732.96	41,100,089.25

（六）剔除山东赛石置业后合并现金流量表

项目	2014年1-2月	2013年度	2012年度
一、经营活动产生的现金流量：			
销售商品、提供劳务收到的现金	274,764,835.35	505,760,740.16	205,401,817.29
收到的税费返还	-	-	-
收到其他与经营活动有关的现金	43,368,885.43	50,644,924.24	29,030,691.48
经营活动现金流入小计	318,133,720.78	556,405,664.40	234,432,508.77
购买商品、接受劳务支付的现金	286,289,839.25	506,169,325.93	215,453,007.82
支付给职工以及为职工支付的现金	4,965,547.86	11,889,950.00	4,356,195.27
支付的各项税费	9,059,903.00	16,111,007.88	4,605,518.67
支付其他与经营活动有关的现金	155,657,710.93	30,462,277.84	9,412,420.72
经营活动现金流出小计	455,973,001.04	564,632,561.65	233,827,142.48
经营活动产生的现金流量净额	-137,839,280.26	-8,226,897.25	605,366.29
二、投资活动产生的现金流量：			
收回投资收到的现金	7,285,949.37	1,500,000.00	500,000.00
取得投资收益收到的现金	8,536,592.38	1,508,567.28	—
处置固定资产、无形资产和其他长期资产收回的现金净额	—	80,792.00	6,000.00
处置子公司及其他营业单位收到的现金净额	—	41,003,000.00	—
收到其他与投资活动有关的现金	—	—	—
投资活动现金流入小计	15,822,541.75	44,092,359.28	506,000.00
购建固定资产、无形资产和其他长	25,986,655.00	34,587,882.03	4,200,422.42

项目	2014年1-2月	2013年度	2012年度
期资产支付的现金			
投资支付的现金	5,430,000.00	—	6,000,000.00
取得子公司及其他营业单位支付的 现金净额	—	12,161,396.22	—
支付其他与投资活动有关的现金		567,547.84	
投资活动现金流出小计	31,416,655.00	47,316,826.09	10,200,422.42
投资活动产生的现金流量净额	-15,594,113.25	-3,224,466.81	-9,694,422.42
三、筹资活动产生的现金流量：			
吸收投资收到的现金	-	50,400,000.00	5,000,000.00
其中：子公司吸收少数股东投资收 到的现金	—	—	—
取得借款收到的现金	154,000,000.00	120,900,000.00	57,490,000.00
收到其他与筹资活动有关的现金	—	—	—
筹资活动现金流入小计	154,000,000.00	171,300,000.00	62,490,000.00
偿还债务支付的现金	38,400,000.00	94,490,000.00	40,000,000.00
分配股利、利润或偿付利息支付的 现金	1,576,205.64	8,733,666.24	3,467,710.42
其中：子公司支付给少数股东的股 利、利润	—	—	—
支付其他与筹资活动有关的现金	—	—	171,289.80
筹资活动现金流出小计	39,976,205.64	103,223,666.24	43,639,000.22
筹资活动产生的现金流量净额	114,023,794.36	68,076,333.76	18,850,999.78
四、汇率变动对现金及现金等价物的影响	—	—	—
五、现金及现金等价物净增加额	-39,409,599.15	56,624,969.70	9,761,943.65
加：期初现金及现金等价物余额	80,210,031.68	23,585,061.98	13,823,118.33
六、期末现金及现金等价物余额	40,800,432.53	80,210,031.68	23,585,061.98

二、上市公司最近一年一期备考财务资料

（一）上市公司最近一年一期备考合并财务报表的编制基础和假设

1、上市公司最近一年一期备考合并财务报表（以下简称“备考财务报表”）系根据2014年5月10日本公司第二届董事会第十四次会议审议通过的《关于公司本次发行股份及支付现金购买资产并募集配套资金方案的议案》，假设以现金25,000万元和以每股34.67元的价格向交易对方郭柏峰、潘胜阳、孙宇辉、肖菡、华夏嘉源、颐高集团和华峰科技发行10,095,183股股份相结合的方式收购赛石集团100%股权，但不考虑同时向不超过10名其他特定投资者发行股份募集配套资

金基础上编制而成。

2、备考合并财务报表系假设本公司于 2013 年 1 月 1 日已完成向交易对方发行股票、办妥标的资产的交割手续。据此确定 2013 年 1 月 1 日本公司对赛石集团长期股权投资成本为 60,000 万元，相应增加本公司股本 1,009.5183 万元和资本公积 33,990.4817 万元（不考虑发行费用）以及其他应付款 25,000 万元。

备考合并财务报表以本公司及标的公司经审计的 2013 年及 2014 年 1-2 月的财务报表为基础。为提高备考财务报表的可比性，编制备考财务报告时，合并范围系依据赛石集团 2014 年 2 月 28 日的合并范围编制，将赛石集团于 2013 年度内剥离的非园林业务相关的子公司财务报表未纳入合并范围，对这些长期股权投资仅按成本法予以核算。

同时，参考中铭评估出具的《评估报告》（中铭评报字[2014]第 0007 号）中资产基础法评估的价值，作为 2013 年 1 月 1 日可辨认资产和负债公允价值的确认基础，由此调增存货、固定资产、无形资产等公允价值与账面价值之间的差额 1,596.99 万元，并分别根据固定资产、无形资产的预计剩余年限自 2013 年 1 月 1 日起计提公允价值折旧与摊销，依据对赛石集团长期股权投资成本与可辨认净资产公允价值之间的差额确认备考合并财务报表之商誉 49,580.39 万元。

3、备考财务报表编制采用的会计政策和会计估计

备考财务报表基于备考财务报表附注五所披露的各项重要会计政策和会计估计而编制，即本公司和标的公司已在报告期内已一致采用该等会计政策和会计估计。

（二）上市公司最近一年一期备考合并财务报表的审计意见

大信会计师审计了美晨科技备考财务报表，包括 2013 年 12 月 31 日和 2014 年 2 月 28 日的备考合并资产负债表，2013 年度和 2014 年 1-2 月备考合并利润表，以及备考财务报表附注。备考财务报表已由美晨科技管理层按照企业会计准则以及备考财务报表附注三所述的备考财务报表编制基础的规定编制。大信会计师对上述财务报表出具了标准无保留意见的《备考合并财务报表审计报告》（大信审字[2014]第 28-00032 号）。

(三) 上市公司最近一年一期备考合并财务报表

1、备考合并资产负债表

单位：元

项目	2014年2月28日	2013年12月31日
流动资产：		
货币资金	237,716,870.47	300,948,019.83
应收票据	149,194,330.20	180,127,433.06
应收账款	306,863,828.70	323,917,459.79
预付款项	33,295,079.16	29,085,824.97
应收利息	644,612.23	616,824.85
其他应收款	67,036,679.12	136,586,982.01
存货	660,730,040.26	731,190,323.95
流动资产合计	1,455,481,440.14	1,702,472,868.46
非流动资产：		
长期应收款	218,787,426.12	317,561,220.50
长期股权投资	45,000,000.00	52,847,446.63
投资性房地产	37,280,130.08	37,800,891.48
固定资产	316,826,502.68	260,633,240.64
在建工程	14,208,365.61	39,917,537.33
无形资产	37,858,011.01	37,883,966.38
商誉	501,892,810.85	501,892,810.85
长期待摊费用	194,888.03	201,087.63
递延所得税资产	14,428,070.06	17,123,931.41
非流动资产合计	1,186,476,204.44	1,265,862,132.85
资产合计	2,641,957,644.58	2,968,335,001.31
流动负债：		
短期借款	343,000,000.00	280,400,000.00
应付票据	133,763,725.03	115,988,169.84
应付账款	679,807,530.73	907,802,289.75
预收款项	4,721,325.51	4,008,382.51
应付职工薪酬	6,545,833.14	11,559,912.49
应交税费	60,664,408.74	62,937,370.52
应付利息	1,057,665.11	1,502,125.12
其他应付款	298,074,202.33	514,124,594.54
一年内到期的非流动负债	2,528,100.00	2,528,100.00
流动负债合计	1,530,162,790.59	1,900,850,944.77
非流动负债：		
长期借款	32,501,900.00	12,501,900.00
预计负债	8,530,887.37	6,976,167.10
递延所得税负债	9,465,554.76	9,595,105.86
其他非流动负债	12,233,810.54	11,528,810.54

项目	2014年2月28日	2013年12月31日
非流动负债合计	62,732,152.67	40,601,983.50
负债合计	1,592,894,943.26	1,941,452,928.27
所有者权益：		
归属于母公司的所有者权益合计	1,049,506,628.09	1,027,649,577.15
少数股东权益	-443,926.77	-767,504.11
所有者权益合计	1,049,062,701.32	1,026,882,073.04
负债和所有者权益总计	2,641,957,644.58	2,968,335,001.31

2、备考合并利润表

单位：元

项目	2014年1-2月	2013年度
营业收入	180,321,199.21	1,211,796,140.97
减：营业成本	131,657,155.13	903,183,406.78
营业税金及附加	1,363,514.88	21,897,337.77
销售费用	13,549,951.90	64,713,729.52
管理费用	16,602,313.77	86,055,597.10
财务费用	4,480,389.45	22,404,336.49
资产减值损失	-8,341,168.65	22,877,018.46
加：投资收益	8,050,243.79	10,549,651.46
营业利润	29,059,286.52	101,214,366.31
加：营业外收入	719,958.01	1,976,315.55
减：营业外支出	104,526.96	1,353,039.12
其中：非流动资产处置损失	—	—
利润总额	29,674,717.57	101,837,642.74
减：所得税费用	8,094,089.29	22,082,353.29
净利润	21,580,628.28	79,755,289.45
归属于母公司所有者的净利润	21,857,050.94	80,898,177.78
少数股东损益	-276,422.66	-1,142,888.33
其他综合收益	—	—
综合收益总额	21,580,628.28	79,755,289.45

三、标的公司盈利预测审核报告

（一）赛石集团盈利预测报告的编制基础

赛石集团编制的 2014 年度盈利预测报告是以业经大信会计师审计的赛石集团 2013 年度以及 2014 年 1-2 月的实际经营成果以及赛石集团截至 2014 年 2 月 28 日的企业组织结构为基础，根据国家的宏观政策、分析了赛石集团面临的市

市场环境，依据赛石集团 2014 年度的经营计划、各项业务收支计划、已签订的销售合同及其他有关资料等，并以下文“（三）赛石集团盈利预测报告编制的基本假设”为前提本着谨慎性原则而编制的。该盈利预测已扣除企业所得税，但未计不确定的非经常性项目对赛石集团获利能力的影响。

赛石集团编制该盈利预测表所采用的会计政策和会计估计符合《企业会计准则》的规定，与本公司实际采用的会计政策、会计估计一致。

（二）赛石集团盈利预测报告的审核情况

大信会计师审核了赛石集团管理层编制的 2014 年度盈利预测表及其说明，审核依据是《中国注册会计师其他鉴证业务准则第 3111 号——预测性财务信息的审核》。赛石集团管理层对该盈利预测及其所依据的各项假设负责。这些假设已在盈利预测说明中披露。大信会计师审核意见如下：

“根据我们对支持盈利预测报告中披露的编制基础及编制假设的证据的审核，我们没有注意到任何事项使我们认为该编制基础及编制假设没有为盈利预测提供合理基础。而且，我们认为，贵公司 2014 年度盈利预测是在该编制基础及编制假设的基础上恰当编制的，并按照该编制基础及编制假设进行了列报。”

（三）赛石集团盈利预测报告编制的基本假设

赛石集团 2014 年度盈利预测报告是基于下列基本假设编制的：

- 1、赛石集团所遵循的国家和地方现行法律、法规、政策以及当前社会政治、经济环境不发生重大变化；
- 2、赛石集团所遵循的税收政策不发生重大变化；
- 3、赛石集团适用的金融机构信贷利率以及外汇市场汇率相对稳定；
- 4、赛石集团所从事的行业及市场状况不发生重大变化；
- 5、赛石集团能够正常营运，组织结构不发生重大变化；
- 6、赛石集团经营所需的原材料、能源、劳务等能够取得且价格无重大变化；
- 7、赛石集团制定的生产计划、销售计划、投资计划、融资计划等能够顺利

执行；

8、无其他人力不可抗拒因素和不可预见因素所造成重大不利影响。

（四）赛石集团盈利预测表

单位：万元

项目	2013 年度已 审实现数	2014 年度预测数		
		1-2 月已审实现数	3-12 月预测数	合计
营业收入	74,886.71	7,439.93	87,380.92	94,820.85
减：营业成本	59,715.39	6,003.83	68,233.22	74,237.05
营业税金及附加	2,649.97	62.48	2,916.93	2,979.41
销售费用	811.43	234.70	598.45	833.15
管理费用	4,036.38	706.28	4,252.64	4,958.92
财务费用	1,021.99	271.37	1,258.58	1,529.95
资产减值损失	654.97	-1,020.05	1,404.11	384.06
加：投资收益	2,801.41	805.02	1,061.35	1,866.37
营业利润	8,797.99	1,986.34	9,778.34	11,764.68
加：营业外收入	110.50	55.18	—	55.18
减：营业外支出	63.39	3.08	—	3.08
利润总额	8,845.10	2,038.44	9,778.34	11,816.78
减：所得税费用	1,524.16	535.28	2,328.23	2,863.51
净利润	7,320.94	1,503.16	7,450.11	8,953.27
归属于母公司所 有者的净利润	7,170.03	1,503.16	7,450.11	8,953.27
少数股东损益	150.91	—	—	—

四、上市公司备考合并盈利预测审核报告

（一）上市公司备考合并盈利预测的编制基础

根据 2014 年 5 月 10 日本公司第二届董事会第十四次会议审议通过的《关于公司本次发行股份及支付现金购买资产并募集配套资金方案的议案》，本公司拟通过向交易对方郭柏峰、潘胜阳、孙宇辉、肖菡、华夏嘉源、颐高集团和华峰科技发行股份及支付现金的方式购买其合计持有的赛石集团 100% 的股权；同时，本公司拟向不超过十名特定投资者定向发行股份募集配套资金，募集资金规模不超过本次交易总额的 25%。收购完成后，上市公司将持有赛石集团 100% 的股权。根据中国证监会《上市公司重大资产重组管理办法》（证监会令第 73 号）和《公

开发行证券的公司信息披露内容与格式准则第 26 号—上市公司重大资产重组申请文件》（证监会公告[2008]13 号）的规定，本公司依据交易完成后的资产、业务架构编制本备考合并盈利预测表。

本公司编制的备考合并盈利预测表系假设公司本次收购赛石集团 100% 股权的事项获得本公司股东大会、中国证券监督管理委员会及相关部门批准或核准。并假设该交易于 2013 年 1 月 1 日已全部完成以及本次交易后的公司组织架构自期初即存在并持续经营。合并财务报表系根据《企业会计准则第 20 号——企业合并》规定的会计处理原则进行编制。在经大信会计师审计的本公司 2013 年度、2014 年 1-2 月备考财务报表的基础上，结合预测期间的生产经营计划、营销计划、投资计划、资金使用计划等，以及经大信会计师审核的赛石集团 2014 年度的盈利预测报告等进行编制。

备考盈利预测报告所采用的会计政策和会计估计在各重要方面均与本公司已审计财务报告的相关会计政策和会计估计一致。

（二）上市公司备考合并盈利预测的审核情况

大信会计师审核了美晨科技管理层编制的 2014 年度备考合并盈利预测表及其说明。审核依据是《中国注册会计师其他鉴证业务准则第 3111 号——预测性财务信息的审核》。美晨科技管理层对该盈利预测及其所依据的各项假设负责。这些假设已在备考合并盈利预测说明中披露。大信会计师审核意见如下：

“根据我们对支持这些假设的证据的审核，我们没有注意到任何事项使我们认为这些假设没有为预测提供合理基础。而且，我们认为，该备考盈利预测是在这些假设的基础上恰当编制的，并按照该编制基础的规定进行了列报。”

（三）上市公司备考合并盈利预测的基本假设

美晨科技 2014 年度盈利预测报告是基于下列基本假设编制的：

- 1、本公司及赛石集团所遵循的国家和地方现行法律、法规、政策以及当前社会政治、经济环境不发生重大变化；
- 2、本公司及赛石集团所遵循的税收政策不发生重大变化；

- 3、本公司及赛石集团适用的金融机构信贷利率以及外汇市场汇率相对稳定；
- 4、本公司及赛石集团所从事的行业及市场状况不发生重大变化；
- 5、本公司及赛石集团能够正常营运，组织结构不发生重大变化；
- 6、本公司及赛石集团经营所需的原材料、能源、劳务等能够取得且价格无重大变化；
- 7、本公司及赛石集团制定的生产计划、销售计划、投资计划、融资计划等能够顺利执行；
- 8、无其他人力不可抗拒因素和不可预见因素所造成重大不利影响。
- 9、本次发行股份购买资产事项已经上市公司股东大会及相关各方之权力机构批准，并获得中国证券监督管理委员会核准通过。
- 10、重大资产重组在盈利预测最早期间完成交割。

（四）上市公司备考合并盈利预测表

单位：万元

项目	2013年度已 审实现数	2014年度预测数		
		1-2月已审实现数	3-12月预测数	合计
营业收入	121,179.61	18,032.12	146,036.30	164,068.42
减：营业成本	90,318.34	13,165.72	109,187.74	122,353.46
营业税金及附加	2,189.73	136.35	3,265.71	3,402.06
销售费用	6,471.37	1,355.00	6,041.21	7,396.21
管理费用	8,605.56	1,660.23	9,369.85	11,030.08
财务费用	2,240.43	448.04	2,847.28	3,295.32
资产减值损失	2,287.70	-834.12	2,335.79	1,501.67
加：投资收益	1,054.97	805.02	1,061.35	1,866.37
营业利润	10,121.45	2,905.92	14,050.07	16,955.99
加：营业外收入	197.63	72.00	2.60	74.60
减：营业外支出	135.30	10.45	—	10.45
利润总额	10,183.78	2,967.47	14,052.67	17,020.14
减：所得税费用	2,208.24	809.41	3,254.96	4,064.37
净利润	7,975.54	2,158.06	10,797.71	12,955.77
归属于母公司 所有者的净利润	8,089.83	2,185.70	10,778.10	12,963.80
少数股东损益	-114.29	-27.64	19.61	-8.03

第十一章 同业竞争与关联交易

一、本次交易完成后，上市公司与交易对方的同业竞争和关联交易情况

（一）本次交易完成后，上市公司与交易对方的同业竞争情况

本次交易前，交易对方郭柏峰、潘胜阳、杨宇辉、肖菡、华夏嘉源、颐高集团和华峰科技不拥有与本公司构成竞争的业务或资产。

本次交易完成后，为避免与上市公司可能产生的同业竞争，赛石集团的实际控制人郭柏峰已经签署并出具了《关于避免和规范同业竞争的承诺函》，具体内容如下：

“一、截至本承诺函出具之日，承诺人（指郭柏峰）所控制的企业或经济组织没有从事与赛石集团存在实质性同业竞争的业务。

二、本次重组完成后，承诺人在作为美晨科技的股东期间，将根据优先保证美晨科技及其赛石集团利益最大化的原则依法依规处置可能涉及的同业竞争事宜：1、凡承诺人所控制的其他企业或经济组织有任何与美晨科技及赛石集团业务相同或类似的商业机会，应优先让与美晨科技或赛石集团以保证美晨科技及或赛石集团的利益最大化，并协助美晨科技或赛石集团最终获得该等商业机会。2、因美晨科技及或赛石集团的业务拓展可能导致的承诺人所控制的企业与美晨科技或赛石集团形成同业竞争，承诺人承诺将通过以下方式避免同业竞争：（1）停止或终止相关的竞争业务；（2）将具有竞争关系的业务依法转让给美晨科技或赛石集团；（3）将具有竞争关系的业务依法转让给其他无关联关系的独立第三方；（4）其他在保证美晨科技或赛石集团利益最大化的前提下的合法处置方式。

三、承诺人承诺，如果违反上述声明与承诺并造成美晨科技、赛石集团造成经济损失的，承诺方将及时据实依法承担相应的一切经济赔偿责任。”

（二）本次交易完成后，上市公司与交易对方的关联交易情况

交易对方郭柏峰、潘胜阳、杨宇辉、肖菡、华夏嘉源、颐高集团和华峰科技

在本次交易前与上市公司及其关联方之间不存在关联关系。

为规范将来可能存在的关联交易，作为交易标的实际控制人的郭柏峰已经签署并出具了《关于减少和规范关联交易的承诺函》，具体内容为：

“1、本次重组完成后，在作为美晨科技股东期间，本承诺人承诺并保证：本承诺人及其所控制的企业或其他经济组织今后原则上不与美晨科技、赛石集团及其控制的其他公司、企业或者其他经济组织发生关联交易；如果在今后的经营活动中发生确有必要且不可避免的关联交易，本承诺人及其所控制的其他企业、经济组织将促使此等交易严格按照国家有关法律法规、美晨科技的公司章程和有关规定履行有关主动申报及信息披露程序和义务，并按照正常的商业条件进行。

2、本承诺人保证将按照法律、法规以及美晨科技的公司章程等有关规定行使股东权利及其他权利；在需对涉及与本承诺人的关联交易进行表决时，履行回避表决义务。

3、本承诺人若违反上述承诺，将承担因此而给美晨科技、赛石集团造成的一切损失。”

（三）赛石集团报告期内关联交易情况

根据大信会计师出具的《审计报告》，报告期内，赛石集团与其关联方发生的关联交易如下：

1、报告期内董事、监事及高级管理人员报酬情况

单位：万元

项目	2014年1-2月	2013年度	2012年度
薪酬	18.58	117.37	82.84

2、报告期内向关联方采购商品/接受劳务情况

关联方	关联交易内容	关联交易定价方式及决策程序	2014年1-2月		2013年度		2012年度	
			金额（元）	占同类交易比例（%）	金额（元）	占同类交易比例（%）	金额（元）	占同类交易比例（%）
杭州园林苗圃有限公司	购买苗木	市场定价	147,068.00	0.04	435,315.00	0.09	4,253,866.98	3.22
杭州萧	购买	市场定价	—	—	5,078,645.10	1.10	3,982,535.00	3.02

山宁围 镇新华 建华苗 场	苗木							
合计			147,068.00	0.04	5,513,960.10	1.19	8,236,401.98	6.24

3、报告期内关联方为标的公司提供委托贷款情况

2014年2月26日、2月27日和2月28日，浙江花市投资作为委托人，委托恒丰银行股份有限公司杭州分行向赛石集团分别发放人民币1,500万元、4,000万元和2,500万元的委托贷款，借款期限依次为2014年2月26日至2014年8月25日、2014年2月27日至2015年2月26日、2014年2月28日至2015年2月27日。

4、报告期与关联方之间的股权转让

交易类型	出让方	受让方	股权交割日	转让标的股权	股权转让价款（万元）	股权定价依据
向关联方出售股权	赛石集团	浙江花市投资	2013年11月7日	花朝旅游100%股权	500.00	实收资本
	赛石集团	浙江花市投资	2013年10月12日	无锡尚美90%股权	900.00	实收资本
	赛石集团	浙江花市投资	2013年10月31日	城西花鸟90%股权	905.40	截至2013年10月31日经审计的净资产，由大华会计师事务所出具大华审字[2013]050730号审计报告予以确认。
	赛石苗圃	浙江花市投资	2013年10月31日	城西花鸟5%股权	50.30	
	赛石集团	浙江花市投资	2013年10月31日	山东赛石置业90%股权	1,935.00	山东赛石置业净资产于评估基准日2013年10月31日的评估价值21,535,879.75元，由浙江万邦资产评估有限公司出具浙万评报[2013]102号资产评估报告予以确认。
	山东赛石置业	楼伟锋	2012年6月6日	中和园艺60%股权	600.00	实收资本

	赛石集团	浙江花市投资	2013年10月31日	园林苗圃29.68%股权	1,043.48	园林苗圃净资产于评估基准日2013年10月31日的评估价值35,162,100元，由浙江中联耀信资产评估有限公司出具浙联评报字[2014]第18号资产评估报告予以确认。
从关联方购入股权	浙江花市投资	赛石集团	2013年10月31日	昌邑容器花木100%股权	397.00	昌邑容器花木净资产于评估基准日2013年10月31日的评估价值3,972,217.16元，由浙江万邦资产评估有限公司出具浙万评报[2013]107号资产评估报告予以确认。

5、报告期关联担保情况

（1）关联方为赛石集团提供的担保

①2009年12月16日，郭柏峰、滕萍萍与中国工商银行股份有限公司杭州城西支行签订编号为“2009年城西（抵）字0038号”的最高额抵押合同，为该行向赛石集团提供的自2009年12月16日至2012年12月15日融资期间内最高融资限额为人民币2,285万元的融资债权提供最高额抵押担保。截至2014年2月28日，该抵押合同担保的债权已由赛石集团按约定清偿完毕；

②2010年12月15日，郭柏峰、滕萍萍与中国工商银行股份有限公司杭州城西支行签订编号为“2010年城西（保）字2010-044号”的最高额保证合同，为该行向赛石集团提供的自2010年12月15日至2015年12月14日融资期间内最高融资限额为人民币2,500万元的融资债权提供最高额保证担保。截至2014年2月28日，该保证合同担保的债权已由赛石集团按约定清偿完毕；

③2011年1月5日，园林苗圃与杭州联合农村合作银行古荡支行签订编号为“杭联银（古荡）最保字第8011320110000021号”的最高额保证合同，为该行向赛石集团提供的自2011年1月5日至2013年1月4日融资期间内最高融资限额为人民币400万元的融资债权提供最高额保证担保。截至2014年2月28日，该保证合同担保的债权已由赛石集团按约定清偿完毕；

④2011年3月31日，郭柏峰、滕萍萍与上海浦东发展银行股份有限公司杭州高新支行签订编号为“ZB9513201128004802”的最高额保证合同，为该行向赛石集团提供的自2011年3月31日至2014年3月31日融资期间内最高融资限额为人民币700万元的融资债权提供最高额保证担保。截至2014年2月28日，该保证合同担保的债权已由赛石集团按约定清偿完毕；

⑤2012年10月15日，郭柏峰、滕萍萍分别与华夏银行股份有限公司杭州江城支行签订编号为“HZZX17（高保）20120025”、“HZZX17（高保）20120026”的个人最高额保证合同，为该行向赛石集团提供的自2012年10月15日至2015年10月15日融资期间内最高融资限额为人民币1,100万元的融资债权提供最高额保证担保。截至2014年2月28日，该保证合同担保的债权已由赛石集团按约定清偿完毕；

⑥2012年11月28日，潘胜阳、滕晓利与中国工商银行股份有限公司杭州城西支行签订编号为“2012年城西（抵）字0057号”的最高额抵押合同，为该行向赛石集团提供的自2012年11月28日至2017年11月27日融资期间内最高融资限额为人民币100.73万元的融资债权提供最高额抵押担保。截至2014年2月28日，该抵押合同担保的债权已由赛石集团按约定清偿完毕；

⑦2012年12月3日，郭柏峰、滕萍萍与中国工商银行股份有限公司杭州城西支行签订编号为“2012年城西（保）字102号”的保证合同，为该行向赛石集团提供的编号为“2012年（城西）字0214号”借款合同项下人民币349万元借款提供保证担保。截至2014年2月28日，该保证合同担保的债权已由赛石集团按约定清偿完毕；

⑧2012年12月3日，郭柏峰、滕萍萍与中国工商银行股份有限公司杭州城西支行签订编号为“2012年城西（保）字086号”的保证合同，为该行向赛石集团提供的编号为“2012年（城西）字0219号”借款合同项下人民币1,500万元借款提供保证担保。截至2014年2月28日，该保证合同担保的债权已由赛石集团按约定清偿完毕；

⑨2013年2月25日，郭柏峰与华夏银行股份有限公司杭州江城支行签订编号为“HZZX0810120130009-31”的个人质押合同，以个人储蓄存单为该行向赛石

集团提供的编号为“HZZX0810120130009”的借款合同项下人民币 400 万元借款提供质押担保。截至 2014 年 2 月 28 日，该质押合同担保的债权已由赛石集团按约定清偿完毕；

⑩2013 年 9 月 18 日，郭柏峰和滕萍萍、园林苗圃、浙江花市投资分别与上海浦东发展银行股份有限公司杭州高新支行签订编号为“ZB9513201300000086”、“ZB9513201300000087”和“ZB9513201300000088”的最高额保证合同，为该行向赛石集团提供的自 2013 年 9 月 18 日至 2016 年 9 月 18 日融资期间内最高融资限额为人民币 3,500 万元的融资债权提供最高额保证担保。截至 2014 年 2 月 28 日，上述保证合同担保的债权为该行向赛石集团提供的编号为“95132013280226”借款合同项下人民币 900 万元借款，该笔借款期限为 2013 年 9 月 18 日至 2014 年 9 月 18 日，上述借款合同和担保合同处于正常履行中；

⑪2013 年 10 月 28 日，郭柏峰、滕萍萍与华夏银行股份有限公司杭州江城支行签订编号为“HZZX08（高保）20130026”、“HZZX08（高保）20130027”的个人最高额保证合同，为该行向赛石集团提供的自 2013 年 10 月 28 日至 2015 年 10 月 28 日融资期间内最高融资限额为人民币 1,200 万元的融资债权提供最高额保证担保。截至 2014 年 2 月 28 日，上述保证合同担保的债权为该行向赛石集团提供的编号为“HZZX0810120130059”借款合同项下人民币 100 万元借款，借款期限为 2013 年 10 月 28 日至 2014 年 10 月 28 日；编号为“HZZX0810120130060”借款合同项下人民币 1,100 万元借款，借款期限为 2013 年 10 月 28 日至 2014 年 10 月 21 日。截至 2014 年 2 月 28 日，上述两笔借款合同和担保合同处于正常履行中；

⑫2014 年 2 月 14 日，浙江花市投资与杭州银行股份有限公司西湖支行签订编号为“012C1102014000452”的保证合同，为该行向赛石集团提供的编号为“012C110201400045”借款合同项下人民币 1,000 万元借款提供保证担保，该笔借款期限为 2014 年 2 月 14 日至 2015 年 2 月 12 日，截至 2014 年 2 月 28 日，上述借款合同和担保合同处于正常履行中。

（2）关联方为杭州园林提供的担保

①2012年12月21日，张杭岭、单美珍与上海浦东发展银行股份有限公司杭州高新支行签订编号为“ZB9513201200000081”的最高额保证合同，为该行向杭州园林提供的自2012年12月21日至2015年12月21日融资期间内最高融资限额为人民币500万元的融资债权提供最高额保证担保。截至2014年2月28日，该保证合同担保的债权已由杭州园林按约定清偿完毕；

②2013年2月4日，张杭岭与平安银行股份有限公司杭州分行签订编号为“平银武支额保字20130204第004号”的最高额保证合同，为杭州园林在“平银武支综字20130204第003号”综合授信额度合同项下从该行取得的人民币15,000万元授信额度中的3,000万元授信额度提供保证担保。

2013年3月25日，山东赛石置业与平安银行股份有限公司杭州分行签订编号为“平银武支额抵字20130322第001号”的最高额抵押合同，为杭州园林在“平银武支综字20130204第003号”综合授信额度合同项下从该行取得的人民币15,000万元授信额度中的2,567万元授信额度提供抵押担保。

截至2014年2月28日，上述保证和抵押合同担保的债权为该行向杭州园林提供的编号为“平银武支贷字20130402第001号”借款合同项下人民币1,500万元借款，借款期限为2013年4月2日至2014年4月2日；编号为“平银武支贷字20130903第002号”借款合同项下人民币1,500万元借款，借款期限为2013年9月4日至2014年7月31日。截至2014年2月28日，上述借款合同、保证合同及抵押合同处于正常履行中；

③2013年11月15日，潘胜阳和滕晓利与中国工商银行股份有限公司杭州城西支行签订编号为“2013年城西（抵）字0079号”最高额抵押合同，为该行向杭州园林提供的自2013年11月25日至2018年11月24日融资期间内最高融资限额为人民币91万元的融资债权提供最高额抵押担保。

2013年12月16日，郭柏峰与中国工商银行股份有限公司杭州城西支行签订编号为“2013年城西（抵）字0081号”最高额抵押合同，为该行向杭州园林提供的自2013年12月16日至2018年12月15日融资期间内最高融资限额为人民币2,245万元的融资债权提供最高额抵押担保。

2013年12月17日和2013年12月19日，张杭岭和单美珍与中国工商银行股份有限公司杭州城西支行分别签订编号为“2013年城西（保）字2013-089号”保证合同和编号为“2013年城西（保）字2013-090号”保证合同。

截至2014年2月28日，上述保证合同和抵押合同担保的债权为该行向杭州园林提供的编号为“2013年（城西）字0146号”借款合同项下人民币1,700万元借款，借款期限为2013年12月17日至2014年11月26日；编号为“2013年（城西）字0176号”借款合同项下人民币600万元借款，借款期限为2013年12月20日至2014年12月17日。截至2014年2月28日，上述借款合同、保证合同及抵押合同处于正常履行中；

④2013年12月11日，郭柏峰、张杭岭、园林苗圃分别与招商银行股份有限公司杭州余杭支行签订编号为“2013年授保字第089-3号”、“2013年授保字第089-4号”、“2013年授保字第089-2号”的最高额不可撤销担保书，为杭州园林在“2013年授字第089号”《授信协议》下于2013年12月11日至2014年12月10日从该行取得的人民币2,500万元授信额度提供保证担保。截至2014年2月28日，上述担保合同担保的债权为该行向杭州园林提供的编号为“2013年贷字第171号”借款合同项下人民币1,500万元借款，借款期限为2013年12月11日至2014年12月11日；编号为“2013年贷字第172号”借款合同项下人民币1,000万元借款，借款期限为2013年12月16日至2014年12月16日。截至2014年2月28日，上述借款合同和担保合同处于正常履行中；

⑤2014年1月21日，山东赛石置业与恒丰银行股份有限公司杭州分行分别签订了编号为“2014年恒银杭高抵字第02-008号”最高额抵押合同、编号为“2014年恒银杭高保字第02-010号”最高额保证合同，为该行向杭州园林提供的自2014年1月21日至2015年7月21日融资期间内最高融资限额为人民币3,000万元的融资债权提供最高额抵押担保和最高额保证担保。截至2014年2月28日，上述抵押和保证合同担保的债权为该行向杭州园林提供的编号为“（WJSWZH2014）（委债协）字第001号”借款合同项下人民币3,000万元借款，借款期限为2014年1月21日至2015年1月21日。截至2014年2月28日，上述借款合同、抵押合同和保证合同处于正常履行中。

（3）关联方为中和园艺提供的担保（2012年6月至2013年10月为赛石集团的关联公司）

根据中和园艺的历史沿革，详见本报告书“第四章 交易标的基本情况”之“一、赛石集团基本情况”之“（五）赛石集团孙公司情况”，中和园艺于2012年6月至2013年10月为赛石集团的关联方，2012年5月以前、2013年11月至2014年2月为赛石集团的孙公司。

①2011年6月16日，山东赛石置业与中国工商银行股份有限公司沂水支行签订编号为“2011年沂水（抵）字0006号”最高额抵押合同，为该行向中和园艺提供的自2011年6月1日至2014年5月31日融资期间内最高融资限额为人民币595万元的融资债权提供最高额抵押担保。

2011年6月16日，山东赛石置业与中国工商银行股份有限公司沂水支行签订编号为“2011年沂水（保）字3035号”保证合同，为该行向中和园艺提供的编号为“2011年（沂水）字0035号”借款合同项下人民币590万元借款，借款期限为2011年6月16日至2012年1月15日。

截至2014年2月28日，该抵押及保证合同担保的债权已由中和园艺按约定清偿完毕；

②2012年1月4日，郭柏峰与中国工商银行股份有限公司沂水支行签订编号为“2011年沂水（保）字20101号”保证合同，为该行向中和园艺提供的编号为“2011年（沂水）字0101号”借款合同项下人民币970万元借款，借款期限为2012年1月4日至2012年12月20日。

2012年1月4日，山东赛石置业与中国工商银行股份有限公司沂水支行签订编号为“2011年沂水（抵）字0016号”最高额抵押合同，为该行向中和园艺提供的自2011年12月26日至2014年12月25日融资期间内最高融资限额为人民币1,260万元的融资债权提供最高额抵押担保。

截至2014年2月28日，该抵押及保证合同担保的债权已由中和园艺按约定清偿完毕；

③2012年1月14日，山东赛石置业与沂水县农村信用合作联社签订编号为

“沂水联社龙家圈信用社高抵字 2012 年第 001 号”最高额抵押合同，为该信用合作联社向中和园艺提供的自 2012 年 1 月 14 日至 2015 年 1 月 13 日融资期间内最高融资限额为人民币 750 万元的融资债权提供最高额抵押担保。截至 2014 年 2 月 28 日，该抵押担保的债权已由中和园艺按约定清偿完毕；

④2012 年 7 月 24 日，山东赛石置业与中国工商银行股份有限公司沂水支行签订编号为“2012 年沂水（抵）字 0010 号”最高额抵押合同，为该行向中和园艺提供的自 2012 年 7 月 24 日至 2015 年 7 月 23 日融资期间内最高融资限额为人民币 602 万元的融资债权提供最高额抵押担保。

2012 年 7 月 27 日，楼伟锋与中国工商银行股份有限公司沂水支行签订编号为“2012 年沂水（保）字 2066 号”保证合同，为该行向中和园艺提供的编号为“2012 年（沂水）字 0066 号”借款合同项下人民币 590 万元借款提供保证担保，借款期限为 2012 年 7 月 27 日至 2013 年 7 月 24 日。

2012 年 12 月 13 日，楼伟锋和张吉娅与中国工商银行股份有限公司沂水支行签订编号为“2012 年沂水（保）字 20144 号”保证合同，为该行向中和园艺提供的编号为“2012 年（沂水）字 0144 号”借款合同项下人民币 900 万元借款提供保证担保，借款期限为 2012 年 12 月 13 日至 2013 年 12 月 12 日。

截至 2014 年 2 月 28 日，上述抵押及保证合同担保的债权已由中和园艺按约定清偿完毕；

⑤2013 年 1 月 29 日，楼伟锋与沂水县农村信用合作联社签订编号为“沂水联社龙家圈信用社保字 2013 年第 002 号”保证合同，为该信用合作联社向中和园艺提供的编号为“沂水联社龙家圈信用社流借字 2013 年第 0024 号”借款合同项下人民币 1,100 万元借款提供，借款期限为 2012 年 12 月 13 日至 2013 年 12 月 12 日。

2013 年 1 月 29 日，山东赛石置业与沂水县农村信用合作联社签订编号为“沂水联社龙家圈信用社高抵字 2013 年第 002 号”最高额抵押合同，为该信用合作联社向中和园艺提供的自 2013 年 1 月 28 日至 2016 年 1 月 20 日融资期间内最高融资限额为人民币 1,100 万元的融资债权提供最高额抵押担保。

截至 2014 年 2 月 28 日，上述保证及抵押合同担保的债权已由中和园艺按约定清偿完毕；

⑥2013 年 8 月 5 日，楼伟锋和张吉娅与中国工商银行股份有限公司沂水支行签订编号为“2013 年沂水（保）字 2089 号”保证合同，为该行向中和园艺提供的编号为“2013 年（沂水）字 0089 号”借款合同项下人民币 550 万元借款提供保证担保，借款期限为 2013 年 8 月 5 日至 2014 年 8 月 4 日。截至 2014 年 2 月 28 日，上述保证合同担保的债权已由中和园艺提前清偿完毕；

（4）关联方为赛石生态提供的担保

①2011 年 11 月 3 日，郭柏峰和滕萍萍与华盈小额贷款股份有限公司签订编号为 113 号的保证合同，为该公司向赛石生态提供的自 2011 年 11 月 3 日至 2012 年 11 月 2 日融资期间内的全部借款提供保证担保。

2011 年 11 月 3 日，郭柏峰与与华盈小额贷款股份有限公司签订编号为 351 号的质押合同，以其持有的赛石集团 1,000 万元股权为该公司向赛石生态提供的编号为 147 号借款合同项下人民币 500 万元借款提供质押担保。

截至 2014 年 2 月 28 日，该保证及质押合同担保的债权已由赛石生态按约定清偿完毕；

②2012 年 8 月 16 日，郭柏峰与招商银行股份有限公司杭州余杭支行签订编号为“2012 年授保字第 040-3 号”最高额不可撤销担保书，为该行向赛石生态提供的自 2012 年 8 月 16 日至 2013 年 8 月 15 日融资期间内最高融资限额为人民币 1,000 万元的融资债权提供最高额保证担保。

2013 年 2 月 20 日，郭柏峰与招商银行股份有限公司杭州余杭支行签订编号为“2013 年授保字第 028-3 号”最高额不可撤销担保书，为该行向赛石生态提供的自 2013 年 2 月 20 日至 2014 年 2 月 19 日融资期间内最高融资限额为人民币 1,500 万元的融资债权提供最高额保证担保。

截至 2014 年 2 月 28 日，上述保证合同担保的债权已由赛石生态按约定清偿完毕；

（5）关联方为昌邑容器花木提供的担保

2014年1月27日，郭柏峰、潘胜阳、昌邑赛石置业与山东昌邑农村商业银行股份有限公司签订编号为“昌邑农商银行保字2014年第104003号”保证合同，为该行向昌邑容器花木提供的编号为“昌邑农商银行流借字2014年第104003号”借款合同项下人民币900万元借款提供保证担保。

2014年1月27日，昌邑赛石置业与山东昌邑农村商业银行股份有限公司签订编号为“昌邑农商银行高抵字2014年第104003号”最高额抵押合同，为该行向昌邑容器花木提供的自2014年1月27日至2017年1月26日融资期间内最高融资限额为人民币900万元的融资债权提供最高额抵押担保。

截至2014年2月28日，上述保证和抵押合同担保的债权为该行向昌邑容器花木提供的编号为“昌邑农商银行流借字2014年第104003号”借款合同项下人民币900万元借款，该笔借款期限为2014年1月27日至2014年8月26日。截至2014年2月28日，上述借款合同、保证合同和抵押合同处于正常履行中；

（6）标的公司为关联方提供的担保

2011年11月8日，赛石集团与上海浦东发展银行股份有限公司杭州武林支行签订编号为“ZB9516201100000038”的最高额保证合同，为园林苗圃自2011年11月8日至2016年11月8日融资期间内连续签署的一系列授信合同提供最高额保证。截至2014年2月28日，上述担保合同处于正常履行中。

（7）标的公司内部之间相互提供的担保

①2012年12月27日，赛石集团与上海浦东发展银行股份有限公司杭州高新支行签订编号为“ZB9513201200000079”的最高额保证合同，为该行向杭州园林提供的自2012年12月27日至2013年12月27日融资期间内最高融资限额为人民币500万元的融资债权提供最高额保证担保。截至2014年2月28日，该保证合同担保的债权已由杭州园林按约定清偿完毕；

②2013年2月4日，赛石集团与平安银行股份有限公司杭州分行签订编号为“平银武支额保字20130204第003号”的最高额保证合同，为杭州园林在“平银武支综字20130204第003号”综合授信额度合同项下从该行取得的人民币

15,000 万元授信额度中的 3,000 万元授信额度提供保证担保。

截至 2014 年 2 月 28 日，上述保证合同担保的债权为该行向杭州园林提供的编号为“平银武支贷字 20130402 第 001 号”借款合同项下人民币 1,500 万元借款，借款期限为 2013 年 4 月 2 日至 2014 年 4 月 2 日；编号为“平银武支贷字 20130903 第 002 号”借款合同项下人民币 1,500 万元借款，借款期限为 2013 年 9 月 4 日至 2014 年 7 月 31 日。截至 2014 年 2 月 28 日，上述借款合同和保证合同处于正常履行中；

③2013 年 12 月 11 日，赛石集团与招商银行股份有限公司杭州余杭支行签订编号为“2013 年授保字第 089-1 号”最高额不可撤销担保书，为杭州园林在“2013 年授字第 089 号”《授信协议》下于 2013 年 12 月 11 日至 2014 年 12 月 10 日从该行取得的人民币 2,500 万元授信额度提供保证担保。截至 2014 年 2 月 28 日，上述担保合同担保的债权为该行向杭州园林提供的编号为“2013 年贷字第 171 号”借款合同项下人民币 1,500 万元借款，借款期限为 2013 年 12 月 11 日至 2014 年 12 月 11 日；编号为“2013 年贷字第 172 号”借款合同项下人民币 1,000 万元借款，借款期限为 2013 年 12 月 16 日至 2014 年 12 月 16 日。截至 2014 年 2 月 28 日，上述借款合同和担保合同处于正常履行中；

④2014 年 1 月 21 日，赛石集团与恒丰银行股份有限公司杭州分行签订了编号为“2014 年恒银杭高保字第 02-009 号”最高额保证合同，为该行向杭州园林提供的自 2014 年 1 月 21 日至 2015 年 7 月 21 日融资期间内最高融资限额为人民币 3,000 万元的融资债权提供最高额保证担保。截至 2014 年 2 月 28 日，上述抵押和保证合同担保的债权为该行向杭州园林提供的编号为“（WJSWZH2014）（委债协）字第 001 号”借款合同项下人民币 3,000 万元借款，借款期限为 2014 年 1 月 21 日至 2015 年 1 月 21 日。截至 2014 年 2 月 28 日，上述借款合同、抵押合同和保证合同处于正常履行中；

⑤2012 年 8 月 16 日，赛石集团与招商银行股份有限公司杭州余杭支行签订编号为“2012 年授保字第 040-1 号”最高额不可撤销担保书，为该行向赛石生态提供的自 2012 年 8 月 16 日至 2013 年 8 月 15 日融资期间内最高融资限额为人民币 1,000 万元的融资债权提供最高额保证担保。

2013年2月20日，赛石集团与招商银行股份有限公司杭州余杭支行签订编号为“2013年授保字第028-1号”最高额不可撤销担保书，为该行向赛石生态提供的自2013年2月20日至2014年2月19日融资期间内最高融资限额为人民币1,500万元的融资债权提供最高额保证担保。

截至2014年2月28日，上述保证合同担保的债权已由赛石生态按约定清偿完毕；

6、关联方应收应付款项

(1) 应收关联方款项

单位：元

项目	关联方	2014年2月28日	2013年12月31日	2012年12月31日
应收账款	山东赛石置业	1,100,000.00	1,100,000.00	—
预付款项	杭州和谐建设有限公司	—	—	2,600,000.00
其他应收款	楼伟锋	35,855.70	12,233,500.00	8,106,000.00
	潘胜阳	—	446,893.28	266,893.28
	李荣华	—	—	859,007.70
	郭柏松	—	—	5,500,000.00
	杭州和谐建设有限公司	—	—	1,000,000.00
	山东赛石置业	—	784,759.00	—

(2) 应付关联方款项

单位：元

项目	关联方	2014年2月28日	2013年12月31日	2012年12月31日
应付账款	园林苗圃	283,822.25	—	—
	杭州萧山宁围镇新华建华苗场	84,075.10	3,153,956.60	1,873,563.00
其他应付款	郭柏峰	—	53,156,887.21	40,509,230.12
	刘建裕	—	11,705,512.80	11,502,800.00
	李荣华	—	140,992.30	—
	张杭岭	—	9,000,000.00	—
	杨燕颖	—	—	600,000.00
	徐樟才	—	5,307,718.60	5,465,376.60
	园林苗圃	—	4,798,992.25	11,959,362.00
	浙江花市投资	—	970,000.00	—
	昌邑赛石置业	—	—	5,000,000.00
	无锡尚美	—	4,426,777.50	—

二、本次交易完成后，上市公司与实际控制人及其关联企业之间的同业竞争情况

本次交易前，张磊和李晓楠夫妇直接和间接合计持有美晨科技 37,747,514 股，占总股本的 66.22%，是美晨科技的实际控制人。

本次交易完成后，如张磊和李晓楠夫妇不增持或减持股份，以发行后的总股本上限 73,503,385 股计算（包括发行股份购买资产和募集配套资金），张磊和李晓楠夫妇直接和间接合计持有股份占总股本的比例将变为 51.35%，仍为美晨科技的实际控制人。

本公司的实际控制人张磊和李晓楠夫妇以及其控制的企业及其关联企业目前没有以任何形式从事与上市公司及上市公司的控股企业的主营业务构成或可能构成直接或间接竞争关系的业务或活动。

三、本次交易完成后，上市公司与实际控制人及其关联企业之间的关联交易情况

本次交易并未导致公司实际控制人变更，本次交易完成后，公司与实际控制人及其关联企业之间关联交易将继续严格按照公司的《关联交易决策制度》和有关法律法规及《公司章程》的要求履行关联交易的决策程序，遵循平等、自愿、等价、有偿的原则，定价依据充分、合理，确保不损害公司和股东的利益，尤其是中小股东的利益。

第十二章 风险因素

一、本次交易的审批风险

本次交易尚需满足其他条件方可完成，包括但不限于本公司股东大会批准、中国证监会核准等。本次交易能否取得上述核准及取得上述核准的时间存在不确定性。提请投资者关注本次交易存在的上述审批风险。

二、与交易相关的其他风险

（一）收购整合风险

本次交易完成后，赛石集团将成为美晨科技的全资子公司。从公司整体角度看，上市公司的资产规模和业务范围都将得到扩大。但美晨科技的主营业务为非轮胎橡胶制品（主要为新型橡胶减震器和新型橡胶流体管路）的研发、生产和销售；而赛石集团的主营业务为苗木产销、景观规划设计、园林工程施工等。两者所属行业及主要业务领域均不同，需要在企业文化、经营管理、业务拓展等方面进行融合，二者能否顺利实现整合具有不确定性。如果在整合过程中，不能及时制定与之相适应的企业文化、组织模式、财务管理与内控制度、人力资源管理、技术研发管理等方面的具体措施，可能会对公司的经营产生不利影响，从而给股东利益造成一定的影响，提请投资者关注上述风险。

（二）标的资产的估值风险

本次交易的标的资产为赛石集团 100% 股权。根据中铭评估出具的《评估报告》（中铭评报字[2014]第 0007 号），评估基准日（2014 年 2 月 28 日）赛石集团 100% 股权的评估增值情况如下表所示：

单位：万元

评估方法	母公司净资产	评估值	增值金额	增值率（%）
收益法	12,574.36	60,100.00	47,525.64	377.96
资产基础法	12,574.36	24,458.66	11,884.30	94.51

本次评估以持续经营和公开市场为前提，结合赛石集团的实际情况，并综合考虑各种影响因素，采用了收益法和资产基础法两种方法对标的资产的价值进行评估，并选用收益法评估结果作为最终评估结果。提请投资者关注评估增值较大的风险。

此外，虽然评估机构在评估过程中严格按照评估的相关规定，并履行了勤勉尽责的义务，但由于收益法是基于一系列假设基础上对未来收益的预测，未来情况如宏观经济等出现预期之外的较大变化，可能导致标的资产估值与实际情况不符的风险。

（三）配套融资未能实施或融资金额低于预期的风险

本次交易中，作为交易方案的一部分，本公司拟向其他不超过10名特定投资者发行股份募集配套资金，预计募集配套资金金额不超过20,000万元，不超过本次交易总金额的25%。配套资金扣除本次交易中介机构费用后，剩余部分将用于本次交易现金对价。

本公司已经聘请了具有保荐和承销资格的齐鲁证券有限公司作为本次配套融资的保荐机构和主承销商，但由于发行股份募集配套资金能否获批存在不确定性，且受股票市场波动及投资者预期的影响，能否顺利实施也存在不确定性。如果配套融资出现未能成功实施或融资金额低于预期的情形，本公司将通过自筹方式解决配套资金不足部分，将可能对本公司的资金使用安排产生影响。

根据本公司资产状况、可取得的授信额度及贷款情况，本公司有能力以银行贷款等债务性融资方式筹集所需资金。但从财务稳健性考虑，为降低债务融资成本对公司净利润的影响，提高资金来源的稳定性，以股权融资方式筹集资金，对上市公司的发展更为有利。如果债务融资等其他融资形式的资金成本高于本次配套融资，则可能会削弱本次交易对上市公司盈利的增厚效果。

（四）盈利预测风险

大信会计师对本次交易的标的公司出具了《盈利预测审核报告》（大信专审字[2014]第 28-00018 号）。上述盈利预测是根据已知情况和资料对标的公司及公司的经营业绩作出的预测。这些预测是在估计假设的基础上编制的，所依据的

各种假设的实现取决于一定的条件，具有不确定性。虽然盈利预测编制的过程中遵循了谨慎性原则，仍可能出现实际经营成果与盈利预测结果存在一定差异的情况，提醒投资者注意相关风险。

（五）商誉减值风险

根据《备考合并财务报表审计报告》（大信审字[2014]第 28-00032 号），假设于 2013 年 1 月 1 日，本公司已完成本次重组，并已完成购买资产的交割手续，以 2013 年 1 月 1 日为合并日，上市公司对赛石集团长期股权投资成本与赛石集团可辨认净资产公允价值之间的差额在上市公司合并资产负债表中将体现为因购买赛石集团 100% 股权形成 49,580.39 万元的商誉。待本次交易经本公司股东大会审议批准、中国证监会核准后，资产交割完成后，在上市公司合并资产负债表中体现的商誉将与上述金额有所差异，但金额仍较大。

根据《企业会计准则》规定，商誉不作摊销处理，但需在未来每个会计年度终了进行减值测试。如果标的公司未来经营状况恶化，则存在商誉减值的风险，商誉减值将直接减少上市公司的当期利润，提请投资者注意可能的商誉减值风险。

（六）业绩补偿承诺实施的违约风险

《盈利预测补偿协议》明确约定了赛石集团在承诺期内未能实现承诺业绩时交易对方对上市公司的补偿方案。

如赛石集团在承诺期内无法实现业绩承诺，将可能出现交易对方处于锁定状态的股份数量少于应补偿股份数量的情形；虽然按照约定，交易对方须用等额现金进行补偿，但由于现金补偿的可执行性较股份补偿的可执行性低，有可能出现业绩补偿承诺实施的违约风险。

（七）锁定期满后核心管理人员离职的风险

郭柏峰、潘胜阳作为赛石集团的核心管理人员，已承诺自赛石集团 100% 股权变更登记至美晨科技名下起十日内将与赛石集团重新签订期限不短于五年的《劳动合同》，承诺将在赛石集团任职至少五年。但仍存在郭柏峰、潘胜阳将在本次交易中取得的股份锁定期届满后离职的风险。

三、标的资产的经营风险

（一）下游房地产调控政策风险

赛石集团2013年地产园林业务收入占同期营业收入（剔除山东赛石置业的房地产销售收入）的比例分别为54.63%，为赛石集团的主要收入来源。因此，房地产行业的景气度及房地产企业对园林景观的投入对赛石集团的业务收入具有重要影响。下游房地产行业如果受宏观调控或其他因素影响而出现波动，将影响赛石集团的市场开拓和业务规模；部分房地产商如果资金紧张，还可能影响赛石集团工程款的回收，导致坏账增加，造成应收账款坏账风险。

（二）下游市政园林市场波动风险

赛石集团2013年市政园林业务收入占同期营业收入（剔除山东赛石置业的房地产销售收入）的比例为37.22%，为赛石集团另一个的主要收入来源。因此，国家对地方债务融资平台的整顿及地方政府对市政景观的投入等将对赛石集团的业务收入产生重要影响。下游市政园林市场如果受宏观调控或其他因素影响而出现波动，将影响赛石集团的市场开拓和业务规模；如果下游地方政府财政紧张，同样将影响到工程款的回收，甚至可能导致坏账的大幅增加，造成应收款项坏账风险。

（三）经营性现金流为负的风险

2014年1-2月，赛石集团经营活动产生的现金流量净额为-13,783.93万元。经营活动产生的现金流量净额与赛石集团所处的园林绿化行业特点和快速增长的业务规模有关。园林施工企业通常需要垫付大量资金，包括投标保证金、履约保证金、原料采购金、质保金等，客户根据监理单位认可的工程进度支付工程进度款。如果客户不能按时结算并及时付款，将影响赛石集团的资金周转及使用效率，并且随着赛石集团承接工程项目规模的扩大，工程结算周期也有所延长，垫付的资金量也将有所增加，从而进一步影响工程施工业务的持续发展。

（四）市场竞争风险

园林绿化行业从业企业数量众多，企业规模差异较大，市场集中度较低，市场竞争激烈，尤其是二级以下资质的企业竞争更为激烈。

目前，赛石集团及其子公司拥有城市园林绿化一级资质、园林古建筑工程专业承包一级资质、文物保护工程施工一级资质、城市园林绿化二级资质、建筑装饰装修工程专业承包二级资质、园林古建筑工程专业承包三级资质、市政公用工程施工总承包三级资质及风景园林工程设计专项乙级资质等资质。赛石集团主要从事地产园林和市政园林的施工，业务经营区域已从浙江省拓展到山东、江苏、上海、云南、新疆、广东、安徽、天津、江西等地，已经具备了从事大型园林工程施工和跨区域经营的能力。尽管如此，如果赛石集团未来不能适应市场变化，不能及时地根据市场竞争环境调整发展战略，从而保持和增强竞争力，则可能在未来的竞争中处于不利地位，导致业务拓展能力和盈利能力下降。

（五）快速扩张导致的经营管理风险

报告期内，随着赛石集团与杭州园林整合的不断深入，业务快速发展，2012年和2013年（剔除山东赛石置业的房地产销售收入）合并报表的营业收入分别为26,986.07万元和60,618.18万元，增长率为124.63%。随着业务规模的不断发展，赛石集团在发展战略、运营管理、资金管理、内部控制建设、引进和留住优秀人才等方面都将面临更大的挑战。如果管理体系和管理水平不能很好地适应这种变化，不能及时建立和执行完善的管理体系和内部控制制度，赛石集团的业务开拓和增长将会遇到瓶颈，将会对标的公司的未来盈利能力带来不利的影响。

（六）核心管理人员流失风险

园林施工领域具有一定的专业性和技术性，施工过程的管理尤为重要，其管理人员是园林公司的核心竞争力之一。经过多年的积累，赛石集团已拥有一支在园林景观设计和施工领域具有丰富知识和经验的专业管理团队，专业管理人员的稳定性以及是否能够吸引更多的专业人才加入，对赛石集团的稳定和持续发展具有重要影响。为最大限度降低本次交易后由于核心人员流失而对赛石集团经营造成的不利影响，上市公司与交易对方签署的交易协议约定核心管理人员在赛石集团的任职期限要求。但从长期来看，如果未能建立长效的激励机制，导致核心人员流失，或无法吸引新人才加入，将影响赛石集团的业务发展和竞争力。

（七）存货跌价损失的风险

2012年末、2013年末和2014年2月末，赛石集团的存货余额分别为20,894.11万元（剔除山东赛石置业的房地产开发成本）、61,032.57万元和54,091.43万元，占各期末总资产的比例分别为45.66%、41.21%和45.76%。报告期内，各期末存货余额的主要构成是工程施工余额，工程施工余额主要是指累计已发生的建造合同成本和累计已确认的毛利（亏损）大于已办理结算价款的差额。由于赛石集团承建工程施工项目的不断增加和工程施工业务规模的不断扩大，使得累计已发生的建造合同成本和累计已确认的毛利（亏损）大于已办理结算价款的差额不断扩大，导致工程施工余额增加。赛石集团已对各期末存货进行全面清查，未发现由于遭受毁损、陈旧过时或市价低于成本等原因而需计提跌价准备的情形，故未计提存货跌价准备。但是，如果由于客户财务状况恶化或无法按期结算，可能导致存货中的工程施工余额出现跌价损失的风险，从而对赛石集团的经营业绩和财务状况产生不利影响。

（八）长期应收款减值损失的风险

BT模式是市政园林工程施工项目中常见的模式。截至2014年2月28日，赛石集团（包括子公司杭州园林）承接的BT项目包括昆明机场高速沿线绿化工程、徐州潘安湖生态湿地公园、昌邑市新206国道两侧（新大桥-永大路）绿化项目、大南水街工程，确认长期应收款金额为21,878.74万元，未计提减值损失。目前，上述项目均按合同约定期限回款。将来，如果上述项目所形成的长期应收账款未能按时收回，且有客观证据表明其发生了减值，将导致减值损失的风险。

（九）资质到期无法延续的风险

目前，我国对园林景观设计和施工实行市场准入制度。根据企业的规模、经营业绩、人员构成、苗圃规模、经营年限等综合因素，行业主管部门核定企业的资质等级并颁发相应的资质证书，不同资质等级的企业可承接项目的规模不同。目前，赛石集团子公司杭州园林拥有的城市园林绿化一级资质的有效期截止至2014年12月、子公司景观设计拥有的风景园林工程设计专项乙级资质的有效期截止至2014年6月29日，因此如若杭州园林、景观设计相关业务资质到期不能延续，将对项目承接能力和经营业绩产生影响。

（十）因报告期内曾承包基本农田而可能受到处罚的风险

赛石集团在报告期内曾承包共计 423.52 亩基本农田土地用于苗木种植，根据《基本农田保护条例》（1998 年）和《中华人民共和国土地管理法》（2004 年修订）等有关规定，国家实行基本农田保护制度，禁止任何单位和个人占用基本农田发展林果业和挖塘养鱼。截至本报告书签署日，赛石集团已确定了整改方案，承诺按整改方案尽快完成该等土地上苗木的处置工作。

尽管以上行为不符合相关法律法规的规定，但该等行为未改变使用土地的农用地性质，相关苗木种植行为未造成对使用土地耕作层及耕作力的永久破坏或损坏，并且其已经采取措施对其进行规范纠正。经与地方政府等有关部门沟通协商，对以上情况暂不予处罚，但赛石集团仍有曾因承包基本农田而可能受到有关部门处罚的风险，赛石集团实际控制人郭柏峰承诺如发生处罚将无条件补偿赛石集团因处罚所产生的全部费用及一切损失。赛石集团及其子公司后续承包土地经营权将根据所涉土地的性质，严格依据国家土地管理法律法规履行土地承包的流程。

（十一）原材料及劳务成本上升风险

园林工程施工业务是赛石集团的核心业务，近两年在赛石集团营业收入（2013年剔除山东赛石置业的房地产销售收入）中所占比重为90%左右。园林工程施工的主要成本是绿化、硬质等材料以及人工费，2013年度上述三项采购占总采购金额的比例约为92.01%。赛石集团通常根据园林施工工程项目的实际需要制定采购计划、实施采购行为。如果在项目合同期内，原材料和劳务成本上升幅度超过预期，致使成本上升，将对赛石集团的盈利水平造成不利影响。

四、其他风险

（一）限售股份锁定期到期的风险

本次交易前，张磊、李晓楠、山东富美投资有限公司和郑召伟分别持有美晨科技 23,365,385 股、9,469,895 股、6,813,084 股和 851,636 股股份，锁定期到期日均为 2014 年 6 月 29 日，其中张磊和李晓楠是美晨科技的实际控制人，张磊是美晨科技的董事长，李晓楠是美晨科技的董事，郑召伟是美晨科技的董事、总经

理，山东富美投资有限公司是张磊控制的企业，以上人员和公司均有在锁定期到期后部分股份减持的可能，提请广大投资者注意。

（二）股市风险

美晨科技的股票价格不仅取决于本公司经营业绩，同样受国际经济政治形势、资金供求关系、宏观经济周期、政府财政货币政策及投资者心理因素等的影响。股票的价格波动是股票市场的正常现象。

为此，本公司提醒投资者应当具备风险意识，以便做出正确的投资决策。一方面，本公司将以股东利益最大化作为公司最终目标，加强内部管理，努力降低成本，积极拓展市场，提高盈利水平；另一方面，本公司将严格按《公司法》、《证券法》等法律、法规的要求规范运作，将一如既往地严格按照上市规则和本公司的《信息披露管理制度》，及时、充分、准确地进行信息披露，以利于投资者做出正确的投资决策。

（三）其他风险

本公司不排除因政治、经济、自然灾害等其他不可控因素带来不利影响的可能性。

第十三章 其他重要事项说明

一、本次交易完成后上市公司是否存在资金、资产被实际控制人或其他关联人占用，或为实际控制人及其关联人提供担保的情形

截至本报告书签署日，除正常业务往来外，本公司不存在资金或资产被实际控制人或其他关联人占用的情况。本次交易完成后，除正常业务往来外，本公司也将不存在资金或资产被实际控制人或其他关联人占用的情况，亦不存在本公司为实际控制人及其关联人提供担保之情形。

二、本次交易完成后上市公司的负债结构合理性说明

根据大信会计师出具的《备考合并财务报表审计报告》（大信审字[2014]第28-00032号）和上市公司2013年度报告，以2013年12月31日为对比基准日，本次交易完成前后上市公司的负债结构及主要财务数据如下表所示：

单位：万元

项目	本次交易前	本次交易后（备考）
负债总额	39,776.13	194,145.29
流动负债	36,675.44	190,085.09
非流动负债	3,100.69	4,060.20
资产负债率（%）	40.61	65.41
流动比率	1.78	0.90
速动比率	1.48	0.51

本次交易前，本公司通过首次公开发行股票募集资金净额3.32亿元，资产负债率较低。本次交易完成后，上市公司的资产负债率有所上升，流动比率、速动比率有所下降，资本结构和偿债能力仍然保持较高的安全性。

此外，本公司截至2014年2月28日的货币资金余额为19,465.07万元，扣除专款专用首次公开发行股票募集资金后剩余约7,658.05万元。假设在不发生其他资金需求的情况下，本次交易资金需求的缺口部分全部通过银行借款筹集，且全部

由母公司筹集，则以 2014 年 2 月 28 日母公司资产负债表为基础，初步估算母公司资产负债率将达到 48.68%；以 2014 年 2 月 28 日备考合并资产负债表为基础，合并资产负债率将达到 59.11%，均超过可比上市公司的平均水平。具体情况请参见本报告书“第九章 董事会就本次交易对上市公司影响的讨论与分析”之“五、本次募集配套资金的必要性的讨论与分析”之“（二）本次募集配套资金的必要性分析”之“2、本次交易现金支付金额较大，债权融资将增加上市公司利息支出，提高上市公司负债水平”。

三、本次交易对上市公司治理机制影响的说明

（一）本次交易完成后公司治理结构的基本情况

根据《公司法》、《证券法》、《上市公司治理准则》法律、法规和规范性文件和《公司章程》，本公司在本次交易前已经建立健全了相关法人治理结构的基本架构，包括股东大会、董事会、监事会、董事会秘书、独立董事、总经理、制定了与之相关的议事规则或工作细则，并予以执行。本次交易完成后，本公司将继续按《公司章程》规定保证法人治理结构的有效运作，继续执行相关的议事规则或工作细则。此外，本公司将根据《公司法》、《证券法》、《上市公司治理准则》等有关法律、法规及规范性文件的规定，进一步规范运作，完善科学的决策机制和有效的监督机制，完善法人治理结构，保证其运作更加符合本次交易完成后公司的实际情况，维护股东和广大投资者的利益。

（二）本次交易完成后公司治理结构的完善措施

本次交易完成后，本公司的业务规模、业务结构、子公司数量、管理复杂性将发生变化。为了规范公司运作和管理，提升经营效率和盈利能力，本公司将依据《公司法》、《证券法》、《上市公司治理准则》等法律、法规和规范性文件的要求，进一步完善公司治理结构，拟采取的措施主要包括以下几个方面：

1、股东与股东大会

本次交易完成后，上市公司将继续严格按照《公司法》、《证券法》、《上市公司治理准则》等法律法规的要求及《公司章程》、《股东大会议事规则》、《上市公

司股东大会规则》切实履行股东大会职能，确保所有股东，尤其是中小股东享有法律、行政法规和《公司章程》规定的平等权利。本公司将继续严格按照中国证监会发布的通知和要求，进一步规范股东大会的召集、召开和议事程序。在合法、有效的前提下，通过各种方式和途径，包括充分运用现代信息技术手段，扩大股东参与股东大会的比例，确保股东对法律、行政法规所规定的重大事项享有知情权和参与权。

2、控股股东与上市公司

本次交易后，上市公司控股股东依然为张磊先生，实际控制人为张磊先生和李晓楠女士。公司控股股东及实际控制人对公司和公司社会公众股股东负有诚信义务。控股股东应严格依法行使出资人的权利，控股股东不得利用利润分配、资产重组、对外投资、资金占用、借款担保等方式损害公司和社会公众股股东的合法权益，不得利用其控制地位损害公司和社会公众股股东的利益。上市公司在人员、资产、财务、机构和业务等方面均独立于控股股东及实际控制人，公司董事会、监事会和内部机构独立运作。

3、董事与董事会

本公司董事会设董事 5 名，其中独立董事 2 名，董事会的人数及人员构成符合法律、法规和《公司章程》的要求。各位董事能够依据《董事会议事规则》、《独立董事工作制度》、《深圳证券交易所创业板上市公司规范运作指引》开展工作，了解董事的权利、义务和责任，能够以认真负责的态度出席董事会和股东大会，正确行使权利。

本次交易完成后，上市公司将采取措施进一步完善董事和董事会制度及运作，新增 3 位董事，确保董事会公正、科学、高效地进行决策；新增 1 位独立董事，确保独立董事在职期间，能够依据法律法规要求履行职责，对董事会的科学决策和公司的发展起到积极作用，促进公司良性发展，切实维护公司整体利益和中小股东利益。

4、监事与监事会

本公司监事会设监事 3 名，其中职工监事 1 名，监事会人数和人员结构符合

法律、法规的要求。监事会向全体股东负责，依据《公司章程》、《监事会议事规则》等制度，定期召开监事会会议；各监事以认真负责的态度列席董事会会议，履行相关职责。本次交易完成后，上市公司将严格按照有关法律法规，从切实维护上市公司利益和广大中小股东权益出发，进一步加强监事会和监事监督机制，保证监事履行监督职能。促使监事和监事会有效地履行监督职责，确保其对公司财务以及公司董事、经理和其它高级管理人员履行职责的合法合规性进行监督，维护公司及股东的合法权益。

5、信息披露与透明度

本公司严格按照法律、法规和《公司章程》的规定，真实、准确、及时、完整地披露公司有关信息，指定董事会秘书负责信息披露工作、协调公司与投资者的关系、接待股东来访和咨询，确保投资者公平的获得公司信息。

本次交易完成后，上市公司将继续按照证监会及深交所颁布的有关信息披露的相关法规，真实、准确、完整的进行信息披露工作，保证主动、及时地披露所有可能对股东和其他利益相关者的决策产生实质性影响的信息，并保证所有股东有平等的机会获得信息。

6、绩效评价和激励约束机制

公司董事会下设薪酬与考核委员会，负责对公司的董事、监事、高级管理人员进行绩效考核。公司已建立企业绩效评价激励体系，完善高级管理人员的绩效评价标准和激励约束机制。董事、监事、高级管理人员的聘任公开、公平、透明，严格按照有关法律法规的规定进行。

本次交易完成后，上市公司将继续完善绩效评价及激励约束机制，在对公司高管人员的绩效考核上，主要根据经营和财务等主要指标完成情况，以及经营决策水平、重大事务处理、企业管理能力、职业操守、人际关系协调等多方面进行综合考核。上市公司将本着“公平、公正、公开”的原则，进一步推行管理人员的市场化，对管理人员进行择优聘用，实施定期目标考核与中长期激励相结合的激励办法，保证管理人员团队的稳定。

7、利益相关者

本次交易完成后，上市公司将进一步与利益相关者积极合作，尊重银行及其他债权人、消费者、职工、供应商、社区等利益相关者的合法权益，坚持可持续发展战略，重视上市公司的社会责任，共同推进公司持续、健康地发展。

8、利润分配政策

2014年5月10日，上市公司第二届董事会第十四次会议审议通过了《关于修改公司章程的议案》。上述议案尚需上市公司股东大会审议通过。上述议案具体内容如下：

“原文：

第一百五十三条 公司分配当年税后利润时，应当提取利润的10%列入公司法定公积金。公司法定公积金累计额为公司注册资本的50%以上的，可以不再提取。

公司的法定公积金不足以弥补以前年度亏损的，在依照前款规定提取法定公积金之前，应当先用当年利润弥补亏损。

公司从税后利润中提取法定公积金后，经股东大会决议，还可以从税后利润中提取任意公积金。

公司弥补亏损和提取公积金后所余税后利润，按照股东持有的股份比例分配，但本章程规定不按持股比例分配的除外。

股东大会违反前款规定，在公司弥补亏损和提取法定公积金之前向股东分配利润的，股东必须将违反规定分配的利润退还公司。

公司持有的本公司股份不参与分配利润。

存在股东违规占用公司资金情况的，公司有权扣减该股东所分配的现金红利，以偿还其占用的资金。

公司可以采用现金分红或者股票方式分配股利，公司可以进行中期分红。公司如无重大投资计划或重大现金支出等事项发生，应当采取现金方式分配股利，以现金方式分配的利润不少于当年实现的可分配利润的10%。

重大投资计划或重大现金支出是指：

（1）公司未来 12 个月内拟对外投资、收购资产或购买设备累计支出达到或超过公司最近一期经审计净资产的 50%，且超过 5,000 万元；

（2）公司未来 12 个月内拟对外投资、收购资产或购买设备累计支出达到或超过公司最近一期经审计总资产的 30%。

上述重大投资计划或重大现金支出须根据本章程的相关规定审批后方可通过。

公司经营情况良好，在按本章程规定进行现金分红的同时，可以根据公司的股本规模、股票价格等情况，提出并实施股票股利分配预案。

公司当年利润分配完成后留存的未分配利润应用于发展公司经营业务。

公司的利润分配政策应保持连续性和稳定性，公司只有在外部经营环境、自身经营状况发生较大变化或因不可抗力有必要调整利润分配政策的情况下，方可调整利润分配政策，但应遵守以下规定：

（1）调整后的利润分配政策不得违反中国证监会和证券交易所的有关规定；

（2）公司利润分配政策的修改由公司董事会向公司股东大会提出，董事会提出的利润分配政策需要经董事会过半数表决通过，独立董事应当对利润分配政策的修改发表独立意见；

（3）董事会审议利润分配政策调整议案时，应详细论证和分析利润分配政策调整的原因及必要性，且在股东大会的提案中详细论证和说明利润分配政策调整的原因及必要性；

（4）公司监事会应当对董事会修改的利润分配政策进行审议，并经过半数监事表决通过；

（5）有关调整利润分配政策的议案需经公司董事会审议后提交股东大会审议，并经出席股东大会的股东所持表决权的 2/3 以上同意方可通过。在发布召开股东大会的通知时，须公告独立董事和监事会意见。在召开股东大会时，为保护公众投资者的利益，应当为社会公众股东提供网络投票方式。

现修订为：

第一百五十三条 公司分配当年税后利润时，应当提取利润的 10% 列入公司法定公积金。公司法定公积金累计额为公司注册资本的 50% 以上的，可以不再提取。

公司的法定公积金不足以弥补以前年度亏损的，在依照前款规定提取法定公积金之前，应当先用当年利润弥补亏损。

公司从税后利润中提取法定公积金后，经股东大会决议，还可以从税后利润中提取任意公积金。

公司弥补亏损和提取公积金后所余税后利润，按照股东持有的股份比例分配，但本章程规定不按持股比例分配的除外。

股东大会违反前款规定，在公司弥补亏损和提取法定公积金之前向股东分配利润的，股东必须将违反规定分配的利润退还公司。

公司持有的本公司股份不参与分配利润。

存在股东违规占用公司资金情况的，公司有权扣减该股东所分配的现金红利，以偿还其占用的资金。

公司可以采用现金分红或者股票方式分配股利，公司可以进行中期分红。公司董事会应当综合考虑所处行业特点、发展阶段、自身经营模式、盈利水平以及是否有重大资金支出安排等因素，区分下列情形，并按照公司章程规定的程序，提出差异化的现金分红政策：

（一）公司发展阶段属成熟期且无重大资金支出安排的，进行利润分配时，现金分红在本次利润分配中所占比例最低应达到 80%；

（二）公司发展阶段属成熟期且有重大资金支出安排的，进行利润分配时，现金分红在本次利润分配中所占比例最低应达到 40%；

（三）公司发展阶段属成长期且有重大资金支出安排的，进行利润分配时，现金分红在本次利润分配中所占比例最低应达到 20%；

公司发展阶段不易区分但有重大资金支出安排的，可以按照前项规定处理。

股东大会对现金分红具体方案进行审议前，公司应当通过多种渠道主动与股东特别是中小股东进行沟通和交流，充分听取中小股东的意见和诉求，及时答复中小股东关心的问题。同时，公司应当采取有效措施鼓励广大中小投资者以及机构投资者主动参与上市公司利润分配事项的决策。充分发挥中介机构的专业引导作用。

重大投资计划或重大现金支出是指：

（1）公司未来 12 个月内拟对外投资、收购资产或购买设备累计支出达到或超过公司最近一期经审计净资产的 50%，且超过 5,000 万元；

（2）公司未来 12 个月内拟对外投资、收购资产或购买设备累计支出达到或超过公司最近一期经审计总资产的 30%。

上述重大投资计划或重大现金支出须根据本章程的相关规定审批后方可通过。

公司经营情况良好，在按本章程规定进行现金分红的同时，可以根据公司的股本规模、股票价格等情况，提出并实施股票股利分配预案。

公司当年利润分配完成后留存的未分配利润应用于发展公司经营业务。

公司的利润分配政策应保持连续性和稳定性，公司只有在外部经营环境、自身经营状况发生较大变化或因不可抗力有必要调整利润分配政策的情况下，方可调整利润分配政策，但应遵守以下规定：

（1）调整后的利润分配政策不得违反中国证监会和证券交易所的有关规定；

（2）公司利润分配政策的修改由公司董事会向公司股东大会提出，董事会提出的利润分配政策需要经董事会过半数表决通过，独立董事应当对利润分配政策的修改发表明确意见；

（3）董事会审议利润分配政策调整议案时，应详细论证和分析利润分配政策调整的原因及必要性，且在股东大会的提案中详细论证和说明利润分配政策调整的原因及必要性；

（4）公司监事会应当对董事会修改的利润分配政策进行审议，并经过半数监事表决通过；

（5）有关调整利润分配政策的议案需经公司董事会审议后提交股东大会审议，并经出席股东大会的股东所持表决权的 2/3 以上同意方可通过。在发布召开股东大会的通知时，须公告独立董事和监事会意见。在召开股东大会时，为保护公众投资者的利益，应当为社会公众股东提供网络投票方式。”

（三）本次交易完成后上市公司独立运作情况

本次交易实施前，上市公司严格按照《公司法》、《证券法》等有关法律法规的要求规范运作，在资产、业务、人员、机构、财务方面与控股股东及实际控制人及其关联企业之间相互独立，具备面向市场自主经营的能力。

1、资产独立

上市公司拥有独立完整、权属清晰的资产。本次交易标的资产产权完整、清晰，不存在权属争议。本次交易完成后，赛石集团成为上市公司全资子公司。上市公司及赛石集团目前没有为控股股东提供担保，也不存在控股股东违规占用上市公司或赛石集团资产的情况。

2、业务独立

上市公司已经建立了符合现代企业制度要求的法人治理结构和内部组织结构，在经营管理上独立运作。上市公司独立对外签订合同，开展业务，形成了独立完整的业务体系，具备面向市场自主经营的能力。

本次交易完成后，赛石集团成为上市公司全资子公司，赛石集团的业务将完全纳入上市公司业务体系。上市公司将继续依法独立从事主营业务，严格规范关联交易。本次交易不会使上市公司业务的完整性、独立性受到不利影响。

3、人员独立

上市公司实行全员劳动合同制，实行竞争上岗的用人制度和工效挂钩的分配制度。上市公司经理人员、财务与营销负责人、董事会秘书等高级管理人员不在股东关联单位领取报酬，也没有在股东关联单位任职。控股股东未通过行使提案

权、表决权以外的方式影响上市公司人事任免，或无偿要求上市公司人员为其提供服务。

4、机构独立

上市公司设有股东大会、董事会、监事会等决策及监督机构，依法建立了有效的法人治理结构，独立行使经营管理职权，上市公司职能部门和子公司、分公司及其附属机构与控股股东及其职能部门之间没有上下级关系，亦无共同控制或共用或联合办公情形。

5、财务独立

上市公司设立了独立的财务部门，建立了独立的财务核算体系和财务管理制度，独立进行财务决策，独立在合法金融机构开户及对外结算，依法独立进行纳税申报和缴纳。控股股东与上市公司没有共用银行账户，未占用上市公司资金，亦未要求上市公司违法违规提供担保。

本次交易完成后，上市公司将继续保持资产、业务、人员、机构、财务的独立性，保持上市公司独立于控股股东及实际控制人及其关联公司。

四、上市公司最近 12 个月内发生重大购买、出售、置换资产情况的说明

截至本报告书出具之日，除本次交易外，上市公司在最近 12 个月内未发生其他重大购买、出售、置换资产的交易行为。

五、对股东权益保护的安排

（一）股东大会催告程序

美晨科技董事会在审议本次交易方案的股东大会召开前将发布相关提示性公告，督促全体股东参加审议本次交易方案的临时股东大会会议。

（二）股东大会及网络投票安排

股东大会以现场会议形式召开，并通过深交所交易系统向流通股股东提供网络形式的投票平台，流通股股东可以通过交易系统参加网络投票，行使股东权利，以保障流通股股东的合法权益。

（三）信息披露安排

本次交易中的标的资产经过了具有证券期货相关业务资格的会计师事务所和评估机构的审计和评估；上市公司聘请了独立财务顾问、法律顾问对本次交易出具了《独立财务顾问报告》和《法律意见书》。在本次交易方案报批以及实施过程中，美晨科技将根据有关规定，及时、完整的披露相关信息，严格履行法定的信息披露程序义务。

六、关于本次重组涉及的相关人员买卖证券行为的查验情况

根据中国证监会《关于规范上市公司信息披露及相关各方行为的通知》（证监公司字[2007]128号）《格式准则 26 号》及其他有关法律、法规和规范性文件的规定，美晨科技现任董事、监事、高级管理人员，持股 5%以上的股东及其董事、监事、高级管理人员，交易对方、标的公司及其股东、董事、监事、高级管理人员，本次交易的证券服务机构及其业务经办人员，以及前述自然人的直系亲属（包括配偶、父母、成年子女）（以下合称“信息披露义务人”），就自美晨科技本次重组股票停牌之日前六个月至本报告书签署日止（自 2013 年 8 月 7 日至 2014 年 5 月 7 日，以下简称“查验期间”）买卖美晨科技股票的情况进行自查并出具自查报告。

根据中国证券登记结算有限责任公司深圳分公司出具的《信息披露义务人持股及股份变更查询证明》、《股东股份变更明细清单》、核查范围内机构和人员出具的自查报告、回复函及美晨科技的自查报告，在核查期间，自然人李国珍（身份证号：330121195904200045）存在买卖上市公司股票的情形。齐鲁证券、浩天律师认为：“经核查李国珍的股票买卖记录，并根据李国珍出具的声明承诺函及其访谈，其买卖美晨科技股票系偶然的个人投资行为，其投资决策仅依据个

人分析判断，不存在利用重组的内幕信息进行股票交易的情况，其买卖美晨科技股票的行为不构成本次重组的实质性法律障碍。”

除上述情形外，本次重组涉及的相关人员均不存在买卖美晨科技股票的情形。

七、本次交易的相关主体和证券服务机构不存在依据《关于加强上市公司重大资产重组相关股票异常交易监管的暂行规定》第十三条不得参与任何上市公司重大资产重组的情形

美晨科技、交易对方、标的公司以及本次交易的各证券服务机构齐鲁证券、浩天律师、大信会计师和中铭评估，均不存在依据《关于加强上市公司重大资产重组相关股票异常交易监管的暂行规定》第十三条，即“因涉嫌重大资产重组相关的内幕交易被立案调查或者立案侦查的或中国证监会作出行政处罚或者司法机关依法追究刑事责任”而不得参与任何上市公司重大资产重组的情形。

八、交易对方就所提供信息真实、准确、完整的承诺

交易对方郭柏峰、潘胜阳、孙宇辉、肖菡、华夏嘉源、颐高集团和华峰科技均已出具承诺，本次发行股份购买资产事宜所提供的有关信息真实、准确和完整，不存在虚假记载、误导性陈述或者重大遗漏，并对所提供信息的真实性、准确性和完整性承担个别和连带的法律责任。

第十四章 独立董事、中介机构对本次交易出具的结论意见

一、独立董事对本次交易的意见

作为公司的独立董事，根据《关于在上市公司建立独立董事制度的指导意见》、《深圳证券交易所创业板上市公司规范运作指引》、《深圳证券交易所股票上市规则》等法律法规和《公司章程》等的规定，认真审阅了公司提供的相关材料，基于个人独立判断，对本次交易事项发表如下独立意见：

“1、公司符合《证券法》、《上市公司重大资产重组管理办法》、《上市公司证券发行管理办法》等有关法律、法规、规章及规范性文件规定的向特定对象以发行股份及支付现金的方式购买资产并募集配套资金的各项法定条件。

2、公司本次发行股份及支付现金购买资产并募集配套资金的相关议案经公司第二届董事会第十四次会议审议通过。董事会会议的召集、召开、表决程序和方式符合《公司法》、《公司章程》等相关规定。

3、公司本次交易的交易对方为郭柏峰、潘胜阳、孙宇辉、肖菡、宁波华夏嘉源管理咨询有限公司、颐高集团有限公司、浙江华峰科技有限公司，根据《公司法》、《证券法》、《深圳证券交易所股票上市规则》等法律法规及规范性文件的相关规定，该等主体在本次交易前均不属于公司的关联方，本次交易不构成关联交易。公司本次董事会会议审议本次交易事项和披露本次交易的程序符合《公司法》、《证券法》、《上市公司重大资产重组管理办法》、《上市公司证券发行管理办法》等相关法律、法规和规范性文件及《公司章程》的规定。

4、公司本次交易选聘的中介机构具有相关的专业资质，该等机构和本次交易各方不存在关联关系，具有独立性。标的资产相关资产评估报告的评估假设前提符合国家相关法规、规定和规范性文件的规定，符合评估准则及行业惯例的要求，符合评估对象的实际情况，评估假设前提具有合理性。评估采用的模型、折现率等主要评估参数取值合理，评估结果公允合理。中铭评估采用

资产基础法和收益法两种评估方法对标的资产的价值进行了评估，并最终选择收益法的评估值作为标的资产的评估值。本次资产评估工作符合国家相关法规、规定、规范性文件、评估准则及行业规范的要求，遵循了独立、客观、公正、科学的原则，评估方法与评估目的的相关性一致。本次交易标的资产的定价以具有证券期货相关业务资格的评估机构确认的评估值为参考依据，评估和交易定价公允。

5、本次交易完成后，将进一步增强公司盈利能力和抗风险能力，有利于公司的可持续发展，符合公司和全体股东的利益。

6、公司向郭柏峰、潘胜阳、孙宇辉、宁波华夏嘉源管理咨询有限公司、颐高集团有限公司、肖菡、浙江华峰科技有限公司发行股份及支付现金购买资产构成上市公司重大资产重组。

7、本次交易不会导致公司控股股东及实际控制人发生变化。

8、本次交易完成后，赛石集团与其原关联方之间的关联交易将存续，主要为接受关联担保及关联租赁。关联租赁定价公允，其发生具有合理性，相应租赁协议确定的条款公允、合理，关联交易的价格以市场价格为基础，由交易双方协商确定，不存在损害上市公司和上市公司股东利益的情形。

9、公司本次与交易对方签订的相关协议及补充协议，符合《公司法》、《证券法》、《上市公司重大资产重组管理办法》、《上市公司证券发行管理办法》等相关法律、法规和规范性文件的规定，公司本次发行股份及支付现金购买资产并募集配套资金具备可行性和可操作性，公司已经审议和披露的本次交易事项的程序符合国家相关法律、法规及规范性文件和《公司章程》的有关规定。

10、《山东美晨科技股份有限公司发行股份及支付现金购买资产并募集配套资金报告书（草案）》及其摘要的内容真实、准确、完整，该报告书已详细披露了本次交易需要履行的法律程序，并充分披露了本次交易的相关风险。

11、本次交易尚需获得中国证监会的核准。

基于上述，我们同意本次交易及董事会就本次交易所作的相应安排，并同意将相关议案提交股东大会审议。”

二、独立财务顾问对本次交易的意见

本公司聘请了齐鲁证券作为本次交易的独立财务顾问。根据齐鲁证券出具的独立财务顾问报告，独立财务顾问齐鲁证券认为：

“1、本次交易符合《公司法》、《证券法》、《上市公司重大资产重组管理办法》、《上市公司证券发行管理办法》等法律、法规和规范性文件的规定；

2、本次交易后上市公司仍具备股票上市的条件；

3、本次交易所涉及的资产和股份定价合理，所选取的评估方法适当、评估假设前提合理；

4、本次拟购买的标的资产权属清晰，资产过户或者转移不存在法律障碍；本次发行股份及支付现金购买资产不涉及标的公司债权债务的转移，符合有关法律、法规的规定；

5、本次交易完成后有利于提高上市公司资产质量、改善公司财务状况和增强持续盈利能力，本次交易有利于上市公司的持续发展、不存在损害股东合法权益的问题；

6、本次交易完成后，上市公司在业务、资产、财务、人员、机构等方面与实际控制人及关联方将继续保持独立，符合中国证监会关于上市公司独立性的相关规定；公司治理机制仍旧符合相关法律、法规和规范性文件的规定；本次交易有利于上市公司形成或者保持健全有效的法人治理结构；

7、本次交易不构成关联交易；交易对方与上市公司就标的资产实际盈利数不足利润预测数情况下的补偿安排合理且切实可行；

8、本次交易不存在交易对方对标的资产的非经营性资金占用。”

三、律师对本次交易的意见

本公司聘请了浩天律师作为本次交易的法律顾问。根据浩天律师出具的法律

意见书，法律顾问浩天律师认为：

“1、截至法律意见书出具日，美晨科技本次重组的方案符合法律、法规、规范性文件以及美晨科技《公司章程》的规定；

2、美晨科技系依法设立并有效存续的股份有限公司，具有本次发行股份及支付现金购买资产和募集配套资金的主体资格；

3、本次发行股份及支付现金购买资产的自然人交易对方具有完全民事行为能力，法人交易对方依法设立且合法存在，依法具有作为本次发行股份及支付现金购买资产的发行对象和交易对方的主体资格；

4、本次重组已经履行了现阶段应当履行的批准和授权程序，尚需获得美晨科技之股东大会的审议通过及最终获得中国证监会的审核核准后方可实施；

5、本次资产重组符合《公司法》、《证券法》、《重组管理办法》、《证券发行管理办法》等法律、法规、规范性文件规定的原则和实质性条件；

6、本次资产重组涉及的《发行股份及支付现金购买资产协议》、《盈利预测补偿协议》的形式与内容均符合《中华人民共和国合同法》、《重组管理办法》等法律、法规和规范性文件的规定，待约定的生效条件成就时即可生效，协议的签署及履行不会侵害美晨科技及其全体股东的利益；

7、本次发行股份及支付现金购买的标的股权权属清晰，不存在权属纠纷，未设置任何质押和其他第三方权利或其他限制转让的合同或约定，不存在被查封、冻结、托管等限制其转让的情形，该股权注入美晨科技不存在实质性法律障碍；

8、本次发行股份及支付现金购买资产的交易对方与美晨科技不存在关联关系，本次发行股份及支付现金购买资产不构成关联交易；

9、本次发行股份及支付现金购买资产不涉及标的公司债权债务的转移，符合有关法律、法规的规定；

10、截至法律意见书出具日，美晨科技就本次资产重组已依法履行了现阶段的法定信息披露和报告义务，根据美晨科技及交易对方的承诺，不存在应披露而

未披露的协议、事项或安排；

11、参与本次资产重组的证券服务机构具有合法的执业资格；

12、在获得本法律意见书所述之全部批准与授权并履行全部必要的法律程序后，本次交易的实施不存在法律障碍。”

第十五章 本次交易相关证券服务机构

一、独立财务顾问

名称：齐鲁证券有限公司

法定代表人：李玮

地址：上海市浦东新区花园石桥路66号东亚银行金融大厦17楼1712室

电话：021-20315077

传真：021-20315096

财务主办人：王建刚、楼丹

财务协办人：邱新庆

二、法律顾问

名称：北京浩天信和律师事务所

负责人：刘鸿

地址：北京市朝阳区光华路汉威大厦5A1

电话：010-52019988

传真：010- 65612322

经办律师：穆铁虎、季化

三、财务审计机构

名称：大信会计师事务所（特殊普通合伙）

执行事务合伙人：吴卫星

地址：北京市海淀区知春路1号学院国际大厦1504室

电话：010-82330559

传真：010-82327668

经办注册会计师：邓小强、郝东升

四、资产评估机构

名称：中铭国际资产评估（北京）有限责任公司

法定代表人：黄世新

地址：北京市西城区阜外大街1号四川大厦东楼18层

电话：010-88337301

传真：010-88337312

经办注册评估师：黄世新、姚澄清

第十六章 上市公司董事及中介机构声明

一、上市公司董事声明

本公司董事会全体成员承诺保证《山东美晨科技股份有限公司发行股份及支付现金购买资产并募集配套资金报告书》及本次重大资产重组的申请文件不存在虚假记载、误导性陈述或重大遗漏，并对其真实性、准确性和完整性承担个别和连带的法律责任。

董事签署：

张磊

郑召伟

李晓楠

周志济

范仁德

山东美晨科技股份有限公司

2014 年5月 10日

二、齐鲁证券声明

本公司及本公司经办人员保证由本公司同意《山东美晨科技股份有限公司发行股份及支付现金购买资产并募集配套资金报告书》中引用的独立财务顾问报告的内容已经本公司及本公司经办人员审阅，确认《山东美晨科技股份有限公司发行股份及支付现金购买资产并募集配套资金报告书》不致因引用前述内容而出现虚假记载、误导性陈述或重大遗漏，并对其真实性、准确性和完整性承担相应的法律责任。

法定代表人： _____
李 玮

财务顾问主办人： _____ _____
王建刚 楼 丹

财务顾问协办人： _____
邱新庆

齐鲁证券有限公司

2014年5月10日

三、律师声明

本所及本所经办律师保证由本所同意《山东美晨科技股份有限公司发行股份及支付现金购买资产并募集配套资金报告书》中引用的法律意见书的内容已经本所及本所经办律师审阅，确认《山东美晨科技股份有限公司发行股份及支付现金购买资产并募集配套资金报告书》不致因引用前述内容而出现虚假记载、误导性陈述或重大遗漏，并对其真实性、准确性和完整性承担相应的法律责任。

单位负责人或授权代表人签名：_____

刘 鸿

经办律师：_____

穆铁虎

季 化

北京市浩天信和律师事务所

2014年 5月 10日

四、大信会计师事务所声明

本所及本所经办会计师保证由本所同意《山东美晨科技股份有限公司发行股份及支付现金购买资产并募集配套资金报告书》中引用的财务报告的内容已经本所审计或审核，确认《山东美晨科技股份有限公司发行股份及支付现金购买资产并募集配套资金报告书》不致因引用前述内容而出现虚假记载、误导性陈述或重大遗漏，并对其真实性、准确性和完整性承担相应的法律责任。

法定代表人或授权代表人签名：_____

吴卫星

经办注册会计师：_____

邓小强

郝东升

大信会计师事务所（特殊普通合伙）

2014年 5 月 10日

五、中铭评估声明

本公司及本公司经办人员保证由本公司同意《山东美晨科技股份有限公司发行股份及支付现金购买资产并募集配套资金报告书》中引用的资产评估数据已经本公司审阅，确认《山东美晨科技股份有限公司发行股份及支付现金购买资产并募集配套资金报告书》不致因引用前述内容而出现虚假记载、误导性陈述或重大遗漏，并对其真实性、准确性和完整性承担相应的法律责任。

法定代表人或授权代表人签名：_____

黄世新

经办注册评估师：_____

黄世新

姚澄清

中铭国际资产评估（北京）有限责任公司

2014年5月10日

第十七章 备查文件

一、备查文件目录

- 1、山东美晨科技股份有限公司第二届董事会第十四次会议决议；
- 2、山东美晨科技股份有限公司 2014 年第一次临时股东大会会议决议；
- 3、山东美晨科技股份有限公司独立董事关于公司发行股份及支付现金购买资产并募集配套资金的独立意见；
- 5、大信会计师事务所（特殊普通合伙）对拟购买标的公司杭州赛石园林集团有限公司出具《审计报告》（大信审字[2014]第 28-00031 号）；
- 6、大信会计师事务所（特殊普通合伙）对拟购买标的公司杭州赛石园林集团有限公司出具的《盈利预测审核报告》（大信专审字[2014]第 28-00018 号）；
- 7、中铭国际资产评估（北京）有限责任公司对拟购买标的公司杭州赛石园林集团有限公司出具的《评估报告》（中铭评报字[2014]第 0007 号）；
- 8、大信会计师事务所（特殊普通合伙）对上市公司出具的《备考合并财务报表审计报告》（大信审字[2014]第 28-00032 号）；
- 9、大信会计师事务所（特殊普通合伙）对上市公司出具的《备考合并盈利预测审核报告》（大信专审字[2014]第 28-00019 号）；
- 10、山东美晨科技股份有限公司与交易对方签署的《发行股份及支付现金购买资产协议》；
- 11、山东美晨科技股份有限公司与交易对方签署的《盈利预测补偿协议》；
- 12、齐鲁证券有限公司出具的《独立财务顾问报告》；
- 13、北京市浩天信和律师事务所律师出具的《法律意见书》；
- 14、交易对方出具的关于股份锁定期的承诺。

二、备查地点

（一）山东美晨科技股份有限公司

地址：山东省诸城市密州路东首路南

电话：0536-6151511

传真：0536-6320138

联系人：李炜刚

（二）齐鲁证券有限公司

地址：上海市浦东新区花园石桥路66号东亚银行金融大厦17楼

电话：021-20315077

传真：021-20315096

联系人：邱新庆

投资者亦可在中国证监会指定网站巨潮网（<http://www.cninfo.com.cn>）查阅本报告书全文。

（此页无正文，为《山东美晨科技股份有限公司发行股份及支付现金购买资产并募集配套资金报告书（草案）》之盖章页）

山东美晨科技股份有限公司

2014年5月10日