

东吴内需增长混合型证券投资基金 2014 年 第 2 季度报告

2014 年 6 月 30 日

基金管理人：东吴基金管理有限公司

基金托管人：交通银行股份有限公司

报告送出日期：二〇一四年七月十八日

§ 1 重要提示

基金管理人的董事会及董事保证本报告所载资料不存在虚假记载、误导性陈述或重大遗漏，并对其内容的真实性、准确性和完整性承担个别及连带责任。

基金托管人交通银行股份有限公司根据本基金合同规定，于 2014 年 7 月 16 日复核了本报告中的财务指标、净值表现和投资组合报告等内容，保证复核内容不存在虚假记载、误导性陈述或者重大遗漏。

基金管理人承诺以诚实信用、勤勉尽责的原则管理和运用基金资产，但不保证基金一定盈利。

基金的过往业绩并不代表其未来表现。投资有风险，投资者在作出投资决策前应仔细阅读本基金的招募说明书。

本报告中财务资料未经审计。

本报告期自 2014 年 4 月 1 日起至 6 月 30 日止。

§ 2 基金产品概况

基金简称	东吴内需增长混合
基金主代码	580009
交易代码	580009
前端交易代码	-
后端交易代码	-
基金运作方式	契约型开放式
基金合同生效日	2013 年 1 月 30 日
报告期末基金份额总额	62,864,571.22 份
投资目标	本基金在充分控制基金资产风险的前提下，主要投资于受益于国家内需增长政策导向且具有竞争优势的上市公司，分享中国经济增长及增长方式转变所带来的收益，力争实现基金资产的长期稳定增值。
投资策略	本基金依托行业研究和金融工程团队，采用“自上而下”资产配置和“自下而上”精选个股相结合的投资策略。本基金通过对宏观经济运行态势、宏观经济政策变化、证券市场运行状况、国际市场变化情况进行研判，结合考虑相关类别资产的收益风险特征，采用定量与定性相结合的方法动态的调整股票、债券、现金等大类资产的配置。在严格控制风险的基础之上，精选受益于国家内需增长政策导向且具有竞争优势的上市公司，分享中国经济增长及增长方式转变所带来的收益。此外，本基金还可通过新股申购策略、债

	券投资策略、权证及其他金融工具投资策略等辅助投资策略，控制基金组合的投资风险，力争实现基金资产的长期稳定增值。
业绩比较基准	60% × 沪深 300 指数+40% × 中国债券综合全价指数。
风险收益特征	本基金为混合型证券投资基金，其预期收益和风险高于货币型基金、债券型基金，而低于股票型基金，属于证券投资基金中的中高风险、中高预期收益品种。
基金管理人	东吴基金管理有限公司
基金托管人	交通银行股份有限公司

§ 3 主要财务指标和基金净值表现

3.1 主要财务指标

单位：人民币元

主要财务指标	报告期（ 2014 年 4 月 1 日 - 2014 年 6 月 30 日 ）
1. 本期已实现收益	-2,001,530.94
2. 本期利润	2,679,271.95
3. 加权平均基金份额本期利润	0.0432
4. 期末基金资产净值	74,464,798.39
5. 期末基金份额净值	1.185

注：1、本期已实现收益指基金本期利息收入、投资收益、其他收入（不含公允价值变动收益）扣除相关费用后的余额，本期利润为本期已实现收益加上本期公允价值变动收益。

2、上述基金业绩指标不包括持有人认购或交易基金的各项费用，计入费用后实际收益水平要低于所列数字。

3.2 基金净值表现

3.2.1 本报告期基金份额净值增长率及其与同期业绩比较基准收益率的比较

阶段	净值增长率	净值增长率 标准差	业绩比较基 准收益率	业绩比较基准 收益率标准差	-	-
过去三个月	3.77%	1.14%	1.49%	0.53%	2.28%	0.61%

注：比较基准=60% × 沪深 300 指数+40% × 中国债券综合全价指数。

3.2.2 自基金合同生效以来基金累计净值增长率变动及其与同期业绩比较基准收益率变动的比较

基金份额累计净值增长率与同期业绩比较基准收益率的历史走势对比图

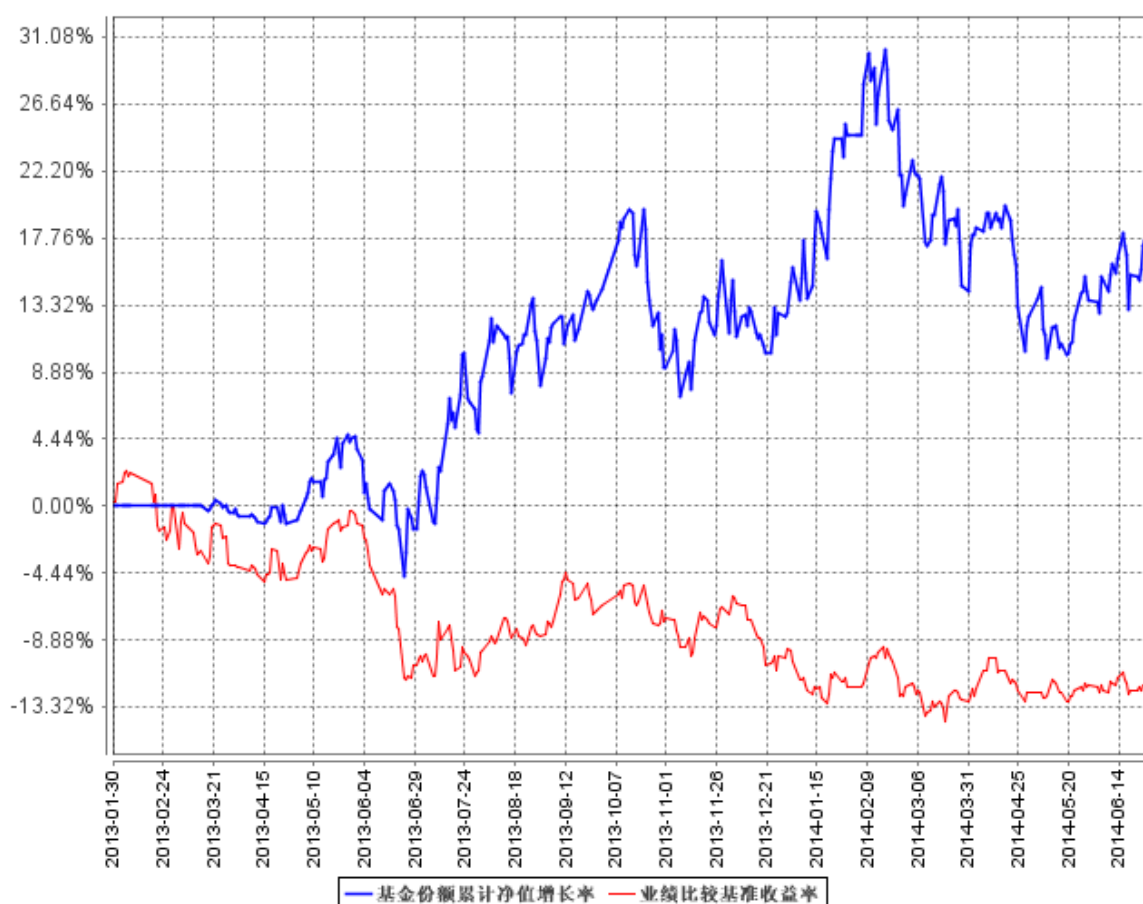

注：1、比较基准=60%×沪深 300 指数+40%×中国债券综合全价指数。

2、本基金于 2013 年 1 月 30 日成立。按基金合同规定，本基金自基金合同生效日起 6 个月内为建仓期。

§ 4 管理人报告

4.1 基金经理（或基金经理小组）简介

姓名	职务	任本基金的基金经理期限		证券从业年限	说明
		任职日期	离任日期		
刘元海	本基金基金经理、投资管理部副总经理	2013 年 1 月 30 日	-	10 年	博士，同济大学毕业。2004 年 2 月加入东吴基金管理有限公司，曾任研究策划部研究员、基金经理助理等职务；现担任投资管理部副总经理、东吴新产业精选股票基金

					经理、东吴内需增长混合型证券投资基金基金经理、东吴行业轮动股票型证券投资基金基金经理。
程涛	本基金基金经理、公司总经理助理兼首席投资官、专户业务事业部总经理	2013年8月1日	-	10.5年	硕士，英国雷丁大学毕业。曾任联合证券有限责任公司投资银行部高级经理，泰信基金管理有限公司研究员、基金经理助理，农银汇理基金管理有限公司基金经理、投资部总经理；2013年3月加入东吴基金管理有限公司，现任公司总经理助理兼首席投资官、专户业务事业部总经理、东吴嘉禾优势精选混合型证券投资基金基金经理、东吴内需增长混合型证券投资基金基金经理、东吴价值成长双动力股票型证券投资基金基金经理、东吴阿尔法灵活配置混合型证券投资基金基金经理。
薛和斌	本基金基金经理	2013年12月24日	-	7.5年	硕士，上海交通大学农业经济管理专业毕业。2007年1月至2009年5月就职于东方证券股份有限公司，从事证券投资分析，任行业研究员。自2009年5月起加入东吴基金管理有限公司，曾任研究策划部研究员、专户投资经理助理、基金经理助理，现担任东吴内需增长混合型证券投资基金基金经理、东吴价值成长双动力股票

					型证券投资基金基金经理。
--	--	--	--	--	--------------

注：1、刘元海为该基金的首任基金经理，此处的任职日期为基金成立日；

2、证券从业的含义遵从行业协会《证券业从业人员资格管理办法》相关规定。

4.2 管理人对报告期内本基金运作合规守信情况的说明

本报告期内，本基金管理人严格遵守《证券投资基金法》、中国证监会的规定和基金合同的规定及其他有关法律规定，本着诚实信用、勤勉尽责的原则管理和运用基金资产，为基金持有人谋求最大利益，无损害基金持有人利益的行为。

4.3 公平交易专项说明

4.3.1 公平交易制度的执行情况

本报告期内，本基金管理人按照法律法规关于公平交易的相关规定，严格执行公司公平交易管理制度，加强了对所管理的不同投资组合间向交易价差的分析，确保公司管理的不同投资组合在授权、研究分析、投资决策、交易执行、业绩评估等投资管理活动和环节得到公平对待。

4.3.2 异常交易行为的专项说明

本报告期内，未发现本基金有可能导致不公平交易和利益输送的异常交易。

4.4 报告期内基金的投资策略和业绩表现说明

4.4.1 报告期内基金投资策略和运作分析

A 股市场 2 季度上证指数呈现区间震荡格局，季末上证指数收报于 2048.33 点。2 季度，上证指数小幅上涨 0.32%，中小板指数上涨 4%，创业板指数上涨 5.58%。从市场风格看，大盘股仍在底部徘徊，而创业板指数在 5 月 18 日下跌 1210 点后开始持续反弹，带动中小市值股票持续走高。从行业和主题表现看，2 季度，国防军工，计算机，通信，电子，有色金属，传媒等行业表现优异，而房地产，非银金融，食品饮料，商业贸易，交通运输，纺织服装是表现最弱的板块。

在基金 1 季报中，我们曾认为 2014 年 2 季度中国经济仍呈现平稳增长的态势，市场对改革红利和制度红利的期待可能催生新的投资热点和维持结构性行情特点。在此判断下，2 季度本基金维持了较高的仓位进行操作，在坚持自己核心配置的前提下，适当参与了相关的主题。行业配置上，重点配置：电子、新能源汽车，信息服务等行业和油气改革等相关主题。

4.4.2 报告期内基金的业绩表现

截至本报告期末，本基金份额净值为 1.185 元，累计净值 1.185 元；本报告期份额净值增长率 3.77%，同期业绩比较基准收益率为 1.49%

4.5 管理人对宏观经济、证券市场及行业走势的简要展望

在二季度持续政策微刺激，经济有所企稳情况下，7,8 月份宏观经济企稳的持续性面临考验。特别是 8 月底市场对 9,10 月份房地产市场销售情况的判断，成为经济能否真正企稳的风向标。由于 5,6 月份定向降准和实际较宽松的货币政策，使得宏观流动性维持较中性偏乐观的情况。目前 IPO 已经重启，实际 IPO 的系统性风险已经基本消除，上市新股数量和发行节奏远低于市场之前的预期。市场最大的风险可能来自中报业绩的低于预期，上市公司盈利整体低迷对成长股估值带来压力。同时 8 月份经济企稳的持续性面临挑战。

我们持续关注政府深化改革和经济转型带来的投资机会，包括油气，医疗，文化，新能源，环保，金融，军工，信息安全等方面释放制度红利。因此，二季度我们在灵活控制仓位的同时，寻找具有制度红利，行业景气周期仍向上的行业进行配置，重点关注 LED，油气资源改革主题，医药，新能源汽车等行业。

本基金将努力为投资者带来好的回报。

§ 5 投资组合报告

5.1 报告期末基金资产组合情况

序号	项目	金额（元）	占基金总资产的比例（%）
1	权益投资	59,060,045.76	78.23
	其中：股票	59,060,045.76	78.23
2	固定收益投资	6,027,000.00	7.98
	其中：债券	6,027,000.00	7.98
	资产支持证券	-	-
3	贵金属投资	-	-
4	金融衍生品投资	-	-
5	买入返售金融资产	-	-
	其中：买断式回购的买入返售金融资产	-	-
6	银行存款和结算备付金合计	9,316,471.25	12.34
7	其他资产	1,095,633.35	1.45
8	合计	75,499,150.36	100.00

5.2 报告期末按行业分类的股票投资组合

代码	行业类别	公允价值（元）	占基金资产净值比例（%）
A	农、林、牧、渔业	-	-
B	采矿业	5,076,224.00	6.82

C	制造业	33,983,611.61	45.64
D	电力、热力、燃气及水生产和供应业	-	-
E	建筑业	-	-
F	批发和零售业	6,476,708.00	8.70
G	交通运输、仓储和邮政业	-	-
H	住宿和餐饮业	5,868,204.00	7.88
I	信息传输、软件和信息技术服务业	818,000.00	1.10
J	金融业	-	-
K	房地产业	5,417,352.15	7.28
L	租赁和商务服务业	-	-
M	科学研究和技术服务业	-	-
N	水利、环境和公共设施管理业	-	-
O	居民服务、修理和其他服务业	-	-
P	教育	-	-
Q	卫生和社会工作	-	-
R	文化、体育和娱乐业	-	-
S	综合	1,419,946.00	1.91
	合计	59,060,045.76	79.31

5.3 报告期末按公允价值占基金资产净值比例大小排序的前十名股票投资明细

序号	股票代码	股票名称	数量(股)	公允价值(元)	占基金资产净值比例(%)
1	300306	远方光电	240,750	6,839,707.50	9.19
2	300309	吉艾科技	325,899	6,560,346.87	8.81
3	600175	美都控股	1,126,384	6,476,708.00	8.70
4	002306	湘鄂情	1,001,400	5,868,204.00	7.88
5	600266	北京城建	721,845	5,392,182.15	7.24
6	002207	准油股份	401,600	5,076,224.00	6.82
7	600261	阳光照明	471,833	4,661,710.04	6.26
8	300296	利亚德	173,000	2,868,340.00	3.85
9	300303	聚飞光电	130,000	2,390,700.00	3.21
10	300338	开元仪器	129,000	2,261,370.00	3.04

5.4 报告期末按债券品种分类的债券投资组合

序号	债券品种	公允价值(元)	占基金资产净值比例(%)
1	国家债券	-	-
2	央行票据	-	-
3	金融债券	-	-

	其中：政策性金融债	-	-
4	企业债券	6,027,000.00	8.09
5	企业短期融资券	-	-
6	中期票据	-	-
7	可转债	-	-
8	其他	-	-
9	合计	6,027,000.00	8.09

5.5 报告期末按公允价值占基金资产净值比例大小排序的前五名债券投资明细

序号	债券代码	债券名称	数量（张）	公允价值（元）	占基金资产净值比例（%）
1	112054	11 鄂能债	60,000	6,027,000.00	8.09

5.6 报告期末按公允价值占基金资产净值比例大小排序的前十名资产支持证券投资明细

本基金本报告期末未持有资产支持证券。

5.7 报告期末按公允价值占基金资产净值比例大小排序的前五名贵金属投资明细

本基金本报告期末未持有贵金属。

5.8 报告期末按公允价值占基金资产净值比例大小排序的前五名权证投资明细

本基金本报告期末未持有权证。

5.9 报告期末本基金投资的股指期货交易情况说明

5.9.1 报告期末本基金投资的股指期货持仓和损益明细

本基金本报告期末未持有股指期货。

5.9.2 本基金投资股指期货的投资政策

本基金本报告期末未持有股指期货。

5.10 报告期末本基金投资的国债期货交易情况说明

5.10.1 本期国债期货投资政策

本基金本报告期末未持有国债期货。

5.10.2 报告期末本基金投资的国债期货持仓和损益明细

本基金本报告期末未持有国债期货。

5.10.3 本期国债期货投资评价

本基金本报告期末未持有国债期货。

5.11 投资组合报告附注

5.11.1

本基金投资的前十名证券之一准油股份(002207)的发行主体于2013年10月21日收到新疆维吾尔自治区国家税务局《关于新疆准东石油技术股份有限公司税务违法问题的处罚决定》(新国税罚【2013】1号)。报告期内,基金投资的前十名其他证券的发行主体没有被监管部门立案调查的,也没有在报告编制日前一年内受到公开谴责、处罚的情况。

5.11.2

本基金投资的前十名股票没有超出基金合同规定的备选股票库。

5.11.3 其他资产构成

序号	名称	金额(元)
1	存出保证金	53,242.53
2	应收证券清算款	888,848.33
3	应收股利	-
4	应收利息	152,456.99
5	应收申购款	1,085.50
6	其他应收款	-
7	待摊费用	-
8	其他	-
9	合计	1,095,633.35

5.11.4 报告期末持有的处于转股期的可转换债券明细

本基金本报告期末未持有处于转股期的可转换债券。

5.11.5 报告期末前十名股票中存在流通受限情况的说明

序号	股票代码	股票名称	流通受限部分的公允价值(元)	占基金资产净值比例(%)	流通受限情况说明
1	002306	湘鄂情	5,868,204.00	7.88	重大事项停牌

5.11.6 投资组合报告附注的其他文字描述部分

由于四舍五入的原因,分项之和与合计项之间可能存在尾差。

§ 6 开放式基金份额变动

单位：份

报告期期初基金份额总额	61,760,269.80
报告期期间基金总申购份额	2,606,594.96
减：报告期期间基金总赎回份额	1,502,293.54
报告期期间基金拆分变动份额（份额减少以“-”填列）	-
报告期期末基金份额总额	62,864,571.22

注：1、如果本报告期间发生转换入、红利再投业务，则总申购份额中包含该业务；

2、如果本报告期间发生转换出业务，则总赎回份额中包含该业务。

§ 7 基金管理人运用固有资金投资本基金情况

7.1 基金管理人持有本基金份额变动情况

基金管理人未持有本基金份额。

7.2 基金管理人运用固有资金投资本基金交易明细

本基金报告期间无基金管理人运用固有资金投资本公司管理基金情况。

§ 8 影响投资者决策的其他重要信息

无。

§ 9 备查文件目录

9.1 备查文件目录

- 1、中国证监会批准东吴内需增长混合型证券投资基金设立的文件；
- 2、《东吴内需增长混合型证券投资基金基金合同》；
- 3、《东吴内需增长混合型证券投资基金托管协议》；
- 4、基金管理人业务资格批件、营业执照和公司章程；
- 5、报告期内东吴内需增长混合型证券投资基金在指定报刊上各项公告的原稿。

9.2 存放地点

基金管理人处、基金托管人处。

9.3 查阅方式

投资者可在基金管理人营业时间内免费查阅。

网站：<http://www.scfund.com.cn>

投资者对本报告书如有疑问，可咨询本基金管理人东吴基金管理有限公司。

客户服务中心电话（021）50509666 / 400-821-0588

东吴基金管理有限公司
2014 年 7 月 18 日