

华商双债丰利债券型证券投资基金 2014年第2季度报告

2014年6月30日

基金管理人：华商基金管理有限公司

基金托管人：中国建设银行股份有限公司

报告送出日期：2014年7月18日

§ 1 重要提示

基金管理人的董事会及董事保证本报告所载资料不存在虚假记载、误导性陈述或重大遗漏，并对其内容的真实性、准确性和完整性承担个别及连带的法律责任。

基金托管人中国建设银行股份有限公司根据本基金合同规定，于 2014 年 7 月 17 日复核了本报告中的财务指标、净值表现和投资组合报告等内容，保证复核内容不存在虚假记载、误导性陈述或者重大遗漏。

基金管理人承诺以诚实信用、勤勉尽责的原则管理和运用基金资产，但不保证基金一定盈利。

基金的过往业绩并不代表其未来表现。投资有风险，投资者在作出投资决策前应仔细阅读本基金的招募说明书。

本报告中财务资料未经审计。

本报告期自 2014 年 4 月 1 日起至 6 月 30 日止。

§ 2 基金产品概况

基金简称	华商双债丰利债券
基金主代码	000463
交易代码	000463
基金运作方式	契约型开放式
基金合同生效日	2014 年 1 月 28 日
报告期末基金份额总额	184,381,055.12 份
投资目标	本基金管理人通过严格的风险控制和积极主动的投资管理，在合理控制信用风险、保持适当流动性的基础上，以信用债和可转债为主要投资标的，力争获得高于业绩比较基准的投资业绩，使基金份额持有人获得长期稳定的投资收益。
投资策略	本基金债券投资策略主要采用信用策略，同时采用久期策略、期限结构配置策略、骑乘策略、息差策略、可转债策略等积极投资策略，在合理控制风险的前提下，通过严格的信用分析和对信用利差的变动趋势进行判断，力争获取信用溢价。
业绩比较基准	中债综合指数
风险收益特征	本基金是债券型证券投资基金，其预期收益与风险低于股票型基金、混合型基金，高于货币市场基金，属于证券投资基金中具有中低风险收益特征的品种。
基金管理人	华商基金管理有限公司
基金托管人	中国建设银行股份有限公司

下属两级基金的基金简称	华商双债丰利债券 A	华商双债丰利债券 C
下属两级基金的交易代码	000463	000481
报告期末下属两级基金的份额总额	80,006,975.48 份	104,374,079.64 份

§ 3 主要财务指标和基金净值表现

3.1 主要财务指标

单位：人民币元

主要财务指标	报告期（2014 年 4 月 1 日 — 2014 年 6 月 30 日）	
	华商双债丰利债券 A	华商双债丰利债券 C
1. 本期已实现收益	1,358,176.62	1,380,117.67
2. 本期利润	5,842,557.97	6,270,293.61
3. 加权平均基金份额本期利润	0.0759	0.0731
4. 期末基金资产净值	86,179,678.81	111,981,267.19
5. 期末基金份额净值	1.077	1.073

注：①本基金的基金合同于 2014 年 1 月 28 日生效。

②本期已实现收益指基金本期利息收入、投资收益、其他收入（不含公允价值变动收益）扣除相关费用后的余额，本期利润为本期已实现收益加上本期公允价值变动收益。

③所述基金业绩指标不包括持有人认购或交易基金的各项费用，计入费用后实际收益水平要低于所列数字。

3.2 基金净值表现

3.2.1 本报告期基金份额净值增长率及其与同期业绩比较基准收益率的比较

华商双债丰利债券 A

阶段	净值增长率①	净值增长率标准差②	业绩比较基准收益率③	业绩比较基准收益率标准差④	①—③	②—④
过去三个月	7.81%	0.33%	2.42%	0.09%	5.39%	0.24%

华商双债丰利债券 C

阶段	净值增长率①	净值增长率标准差②	业绩比较基准收益率③	业绩比较基准收益率标准差④	①—③	②—④
过去三个月	7.73%	0.32%	2.42%	0.09%	5.31%	0.23%

3.2.2 自基金合同生效以来基金累计净值增长率变动及其与同期业绩比较基准收益率变动的比较

A级基金份额累计净值增长率与同期业绩比较基准收益率的历史走势对比图

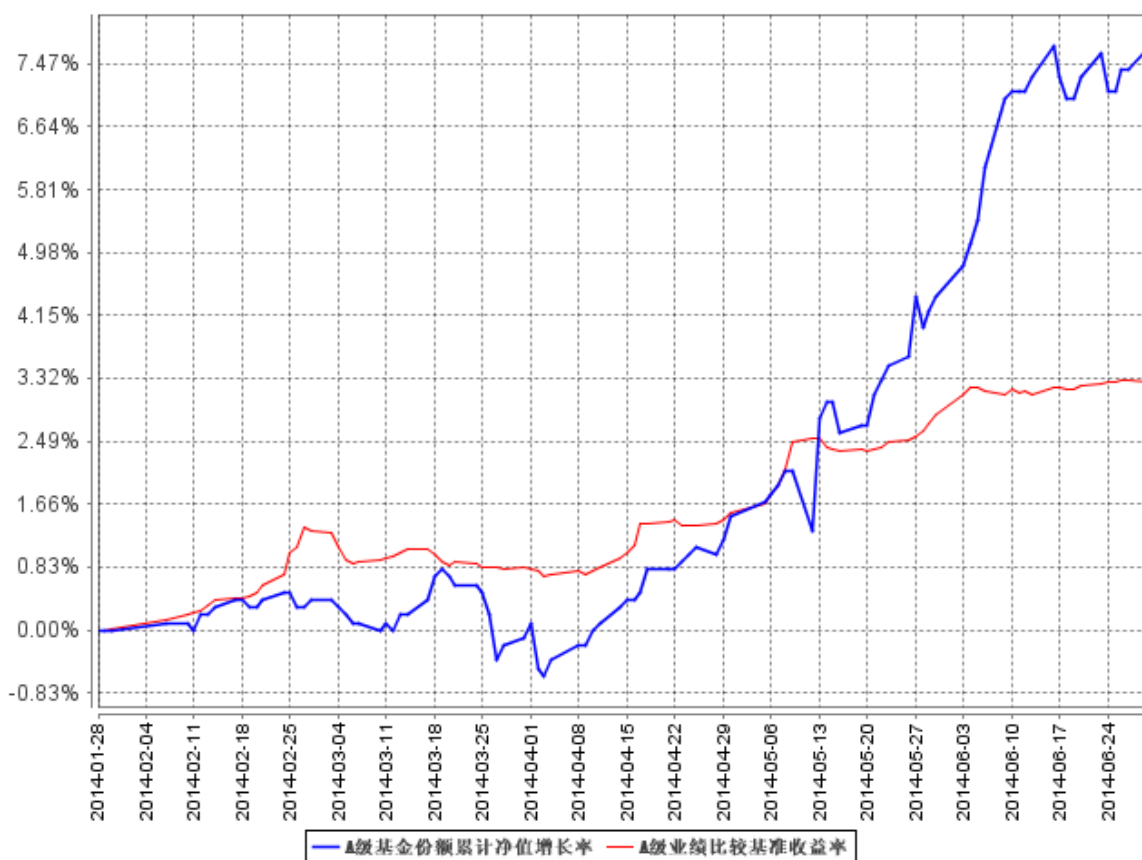

C级基金份额累计净值增长率与同期业绩比较基准收益率的历史走势对比图

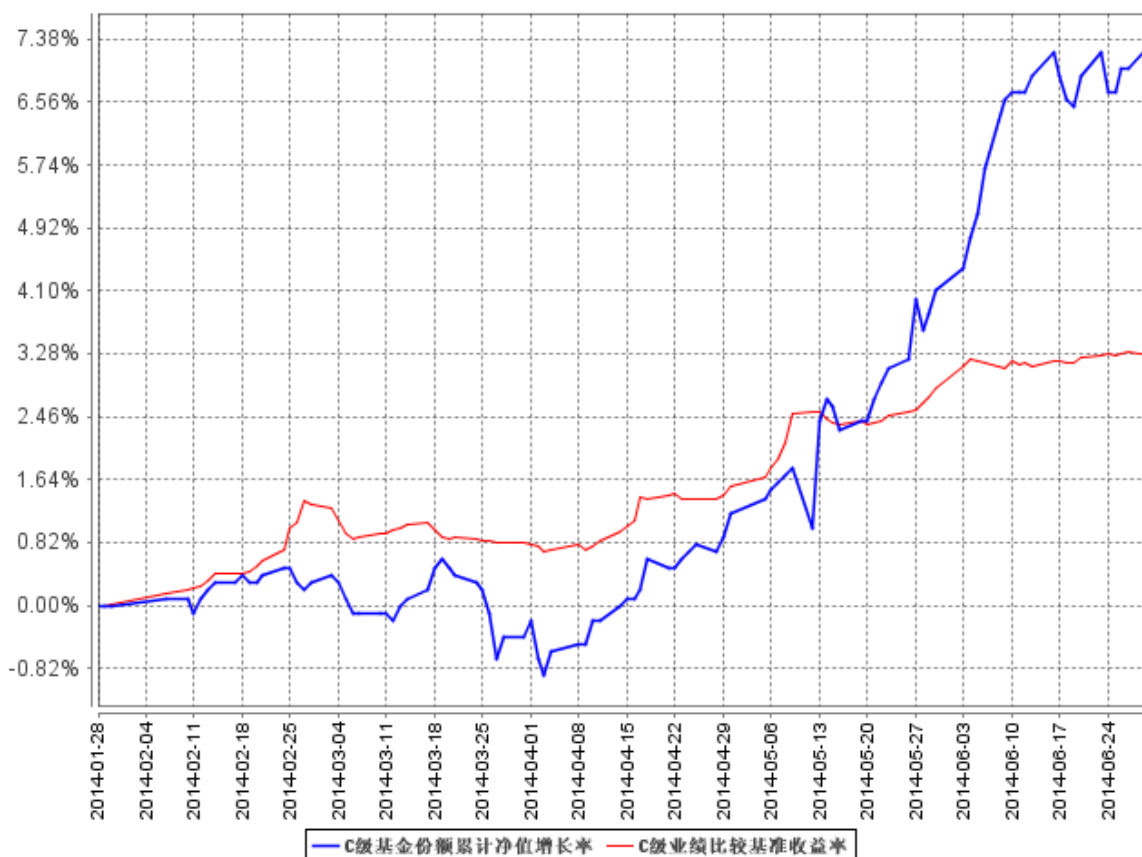

注：①本基金合同生效日为 2014 年 1 月 28 日，至本报告期末，本基金合同生效未满一年。

②根据《华商双债丰利债券型证券投资基金基金合同》的规定，本基金主要投资于国内依法发行固定收益类品种，包括信用债、可转换债券（含可分离交易可转债）、国债、政策性金融债、央行票据、债券回购、银行存款等。本基金同时投资于 A 股股票（含中小板、创业板及其他经中国证监会核准上市的股票）、权证等权益类品种以及法律法规或中国证监会允许基金投资的其他金融工具。本基金的投资组合比例为：投资债券资产的比例不低于基金资产的 80%；投资于信用债和可转债的比例合计不低于非现金基金资产的 80%；股票等权益类资产的比例不超过基金资产的 20%；基金保留的现金或投资于到期日在一年以内的政府债券的比例合计不低于基金资产净值的 5%。根据基金合同的规定，自基金合同生效之日起 6 个月内基金各项资产配置比例需符合基金合同要求。截至本报告期末，本基金仍处于建仓期。

§ 4 管理人报告

4.1 基金经理（或基金经理小组）简介

姓名	职务	任本基金的基金经理期限		证券从业年限	说明
		任职日期	离任日期		
梁伟泓	基金经	2014年1月	-	10	男，工商管理硕士，中国籍，具有

	理, 投资决策委员会委员	28 日		基金从业资格。1998 年 7 月至 2001 年 7 月, 就职于中国工商银行广东省分行, 任财务分析师; 2003 年 7 月至 2004 年 4 月, 就职于海科创业投资公司, 任投资专员; 2004 年 4 月, 就职于平安资产管理公司, 任投资组合经理; 2006 年 3 月至 2008 年 12 月, 就职于生命人寿保险公司, 任固定收益部总经理; 2008 年 12 月至 2010 年 6 月, 就职于工银瑞信基金管理有限公司, 任投资经理; 2010 年 6 月至 2011 年 12 月, 就职于中国国际金融有限公司, 任资管部副总经理; 2011 年 12 月加入华商基金管理有限公司, 2012 年 2 月起至 9 月担任华商收益增强债券型基金基金经理助理, 2012 年 9 月 14 日起至今担任华商收益增强债券型证券投资基金的基金经理。
--	--------------	------	--	--

4.2 管理人对报告期内本基金运作合规守信情况的说明

在本报告期内, 基金管理人不存在损害基金份额持有人利益的行为。基金管理人勤勉尽责地为基金份额持有人谋求利益, 严格遵守了《基金法》及其他有关法律法规、基金合同的规定。

4.3 公平交易专项说明

4.3.1 公平交易制度的执行情况

报告期内, 本基金管理人严格执行了《证券投资基金管理公司公平交易制度指导意见》和公司内部公平交易制度, 在研究分析、投资决策、交易执行等各个环节, 公平对待旗下所有投资组合。

公司建立投研管理平台并定期举行投研晨会、投研联席会等, 建立健全投资授权制度, 确保各投资组合公平获得研究资源, 享有公平的投资决策机会。

针对公司旗下所有投资组合的交易所公开竞价交易, 通过交易系统内的公平交易程序, 对于不同投资组合同日同向买卖同一证券的指令自动进行比例分配, 报告期内, 系统的公平交易程序运作良好, 未出现异常情况。针对场外网下交易业务, 公司依照《证券投资基金管理公司公平交易制度指导意见》和公司内部场外、网下交易业务的相关规定, 确保各投资组合享有公平的交易执行机会。对于以公司名义进行的交易严格按照发行分配的原则或价格优先、比例分配的原则在

各投资组合间进行分配。本报告期内，场外、网下业务公平交易制度执行情况良好，未出现异常情况。

公司对旗下各投资组合的交易行为进行监控和分析，对各投资组合不同时间窗口（1 日、3 日、5 日）内的同向交易的溢价金额与溢价率进行了 T 检验，统计了溢价率占优比例。本报告期内，未出现违反公平交易制度的情况，公司旗下各基金不存在利益输送的行为。

4.3.2 异常交易行为的专项说明

为规范投资行为，公平对待投资组合，公司制定了《异常交易管理办法》，对包括可能显著影响市场价格、可能导致不公平交易、可能涉嫌利益输送等异常交易行为做出了界定及相应的防范、控制措施。

报告期内严格执行公司相关制度，未发现本基金存在异常交易行为。公司严格控制旗下非指数型投资组合参与交易所公开竞价同日反向交易，按照有关指数的构成比例进行的投资导致出现的同日反向交易中，成交较少的单边交易量均未超过该证券当日成交量的 5%。

4.4 报告期内基金的投资策略和业绩表现说明

4.4.1 报告期内基金投资策略和运作分析

二季度债券市场持续上涨，走出一波少见的牛市行情，几乎没有出现像样的回调，并完全收复了 13 年四季度的失地。回顾上半年的行情，从年初央行引导资金利率下行，确立熊牛更替的基调，到 3 月份个别信用事件风险导致市场短期回调，终于在二季度确立了债市的上涨行情。资金面维持宽松，去年大幅扩张的非标资产转为压缩激发债券配置需求，历史高位的债券收益率，是促成这一波行情的主要推动力。以 5 年金融债为例，收益率下降幅度高达 70BP，银行间同期限中票下降幅度也与之相当。交易所公司债收益率尤其因其较高的透明度和收益率受到投资者青睐，在风险偏好恢复后，被错杀或低估的债券大幅上涨。城投债整体上涨，但不同资质出现一定分化。从基本面看，微刺激托底经济，经济数据略有好转，但经济内生动力恢复仍需时日，地产风险有所扩大，中期内我们看不到基本面对债市的利空因素，资金面和基本面对债市依然偏多，我们认为三季度债市仍然有上涨空间。

本基金二季度持仓变化不大，主要是精选投资价值较高的交易所公司债，季度末增持了少量股票和可转债波段操作。

4.4.2 报告期内基金的业绩表现

截至 2014 年 6 月 30 日，华商双债丰利债券型证券投资基金 A 类份额净值为 1.077 元，份额累计净值为 1.077 元，基金份额净值增长率为 7.81%，同期基金业绩比较基准的收益率为 2.42%，

本类基金份额净值增长率高于业绩比较基准收益率 5.39 个百分点；华商双债丰利债券型基金 C 类份额净值为 1.073 元，份额累计净值为 1.073 元，基金份额净值增长率为 7.73%，同期基金业绩比较基准的收益率为 2.42%，本类基金份额净值增长率高于业绩比较基准收益率 5.31 个百分点。

4.5 管理人对宏观经济、证券市场及行业走势的简要展望

我们仍然认为资金成本稳定，基本面有支持，债券行情仍可持续，但涨幅趋缓。信用利差虽然有所收敛，但公司债绝对收益率仍然较高、久期较短、安全边际较高。政府持续微刺激托底经济，有利于信用债，但需规避地产、钢铁、煤炭等周期下行行业。我们拟继续通过精选信息透明、景气向上、信用资质较高的债券品种进行投资。

可转债方面，我们将更多的关注波段操作的机会。

综合上述判断，我们将维持信用债配置，精心挑选品种，关注股票和转债波段行情的机会。

§ 5 投资组合报告

5.1 报告期末基金资产组合情况

序号	项目	金额（元）	占基金总资产的比例（%）
1	权益投资	23,709,062.36	5.84
	其中：股票	23,709,062.36	5.84
2	固定收益投资	348,488,185.57	85.81
	其中：债券	348,488,185.57	85.81
	资产支持证券	-	-
3	贵金属投资	-	-
4	金融衍生品投资	-	-
5	买入返售金融资产	-	-
	其中：买断式回购的买入返售金融资产	-	-
6	银行存款和结算备付金合计	27,436,489.21	6.76
7	其他资产	6,479,588.83	1.60
8	合计	406,113,325.97	100.00

5.2 报告期末按行业分类的股票投资组合

代码	行业类别	公允价值（元）	占基金资产净值比例（%）
A	农、林、牧、渔业	-	-
B	采矿业	-	-
C	制造业	18,736,597.36	9.46
D	电力、热力、燃气及水生产和供应业	-	-
E	建筑业	-	-

F	批发和零售业	-	-
G	交通运输、仓储和邮政业	974,600.00	0.49
H	住宿和餐饮业	-	-
I	信息传输、软件和信息技术服务业	28,865.00	0.01
J	金融业	3,969,000.00	2.00
K	房地产业	-	-
L	租赁和商务服务业	-	-
M	科学研究和技术服务业	-	-
N	水利、环境和公共设施管理业	-	-
O	居民服务、修理和其他服务业	-	-
P	教育	-	-
Q	卫生和社会工作	-	-
R	文化、体育和娱乐业	-	-
S	综合	-	-
	合计	23,709,062.36	11.96

5.3 报告期末按公允价值占基金资产净值比例大小排序的前十名股票投资明细

序号	股票代码	股票名称	数量（股）	公允价值（元）	占基金资产净值比例（%）
1	600559	老白干酒	331,688	6,955,497.36	3.51
2	300246	宝莱特	160,000	4,140,800.00	2.09
3	000750	国海证券	420,000	3,969,000.00	2.00
4	601012	隆基股份	240,000	3,720,000.00	1.88
5	002382	蓝帆股份	100,000	2,003,000.00	1.01
6	600085	同仁堂	110,000	1,917,300.00	0.97
7	000099	中信海直	110,000	974,600.00	0.49
8	300386	飞天诚信	500	28,865.00	0.01

5.4 报告期末按债券品种分类的债券投资组合

序号	债券品种	公允价值（元）	占基金资产净值比例（%）
1	国家债券	-	-
2	央行票据	-	-
3	金融债券	9,982,000.00	5.04
	其中：政策性金融债	9,982,000.00	5.04
4	企业债券	316,367,738.37	159.65
5	企业短期融资券	-	-
6	中期票据	-	-
7	可转债	22,138,447.20	11.17
8	其他	-	-
9	合计	348,488,185.57	175.86

5.5 报告期末按公允价值占基金资产净值比例大小排序的前五名债券投资明细

序号	债券代码	债券名称	数量（张）	公允价值（元）	占基金资产净值比例（%）
1	124558	14 宏桥 01	300,000	30,906,000.00	15.60
2	112198	14 欧菲债	300,000	30,600,000.00	15.44
3	112077	12 化机债	296,015	29,838,312.00	15.06
4	112138	12 苏宁 01	293,451	28,229,986.20	14.25
5	112161	13 传化债	285,302	28,102,247.00	14.18

5.6 报告期末按公允价值占基金资产净值比例大小排序的前十名资产支持证券投资明细

本基金本报告期末未持有资产支持证券。

5.7 报告期末按公允价值占基金资产净值比例大小排序的前五名贵金属投资明细

本基金本报告期末未持有贵金属。

5.8 报告期末按公允价值占基金资产净值比例大小排序的前五名权证投资明细

本基金本报告期末未持有权证。

5.9 报告期末本基金投资的国债期货交易情况说明

5.9.1 本期国债期货投资政策

根据本基金的基金合同约定，本基金的投资范围不包括国债期货。

5.9.2 报告期末本基金投资的国债期货持仓和损益明细

根据本基金的基金合同约定，本基金的投资范围不包括国债期货。

5.9.3 本期国债期货投资评价

本基金本报告期末未投资国债期货。

5.10 投资组合报告附注

5.10.1

本基金投资的前十名证券的发行主体本期未被监管部门立案调查，且在本报告编制日前一年内未受到公开谴责、处罚。

5.10.2

本基金投资的前十名股票未超出基金合同规定的备选股票库。

5.10.3 其他资产构成

序号	名称	金额（元）
1	存出保证金	36,261.94
2	应收证券清算款	-
3	应收股利	-
4	应收利息	5,707,868.52
5	应收申购款	735,458.37
6	其他应收款	-
7	待摊费用	-
8	其他	-
9	合计	6,479,588.83

5.10.4 报告期末持有的处于转股期的可转换债券明细

序号	债券代码	债券名称	公允价值(元)	占基金资产净值比例(%)
1	113005	平安转债	13,502,048.00	6.81
2	113003	重工转债	8,621,475.20	4.35

5.10.5 报告期末前十名股票中存在流通受限情况的说明

序号	股票代码	股票名称	流通受限部分的公允价值(元)	占基金资产净值比例(%)	流通受限情况说明
1	601012	隆基股份	3,720,000.00	1.88	重大事项停牌

5.10.6 投资组合报告附注的其他文字描述部分

由于四舍五入的原因，分项之和与合计项之间可能存在尾差。

§ 6 开放式基金份额变动

单位：份

项目	华商双债丰利债券 A	华商双债丰利债券 C
报告期期初基金份额总额	79,651,618.59	62,464,321.45
报告期期间基金总申购份额	16,559,245.61	117,484,781.33
减：报告期期间基金总赎回份额	16,203,888.72	75,575,023.14
报告期期末基金份额总额	80,006,975.48	104,374,079.64

注：①本基金的基金合同于 2014 年 1 月 28 日生效。

②总申购份额含红利再投、转换入份额；总赎回份额含转换出份额。

§ 7 基金管理人运用固有资金投资本基金情况

7.1 基金管理人持有本基金份额变动情况

本报告期内基金管理人没有运用固有资金投资本基金。

7.2 基金管理人运用固有资金投资本基金交易明细

本报告期内基金管理人没有运用固有资金投资本基金。

§ 8 备查文件目录

8.1 备查文件目录

- 1、中国证监会批准华商双债丰利债券型证券投资基金设立的文件；
- 2、《华商双债丰利债券型证券投资基金基金合同》；
- 3、《华商双债丰利债券型证券投资基金托管协议》；
- 4、基金管理人业务资格批件、营业执照和公司章程；
- 5、报告期内华商双债丰利债券型证券投资基金在指定报刊上披露的各项公告的原稿。

8.2 存放地点

基金管理人、基金托管人处。

8.3 查阅方式

基金管理人办公地址：北京市西城区平安里西大街 28 号中海国际中心 19 层

基金托管人地址：北京市西城区闹市口大街 1 号院 1 号楼

投资者对本报告书如有疑问，可咨询基金管理人华商基金管理有限公司。

客户服务中心电话：4007008880（免长途费），010—58573300

基金管理人网址：<http://www.hsfund.com>

华商基金管理有限公司
2014 年 7 月 18 日