

南方优选成长混合型证券投资基金 2014 年 半年度报告摘要

2014 年 6 月 30 日

基金管理人：南方基金管理有限公司

基金托管人：中国建设银行股份有限公司

送出日期：2014 年 8 月 26 日

§ 1 重要提示

1.1 重要提示

基金管理人的董事会、董事保证本报告所载资料不存在虚假记载、误导性陈述或重大遗漏，并对其内容的真实性、准确性和完整性承担个别及连带的法律责任。本半年度报告已经三分之二以上独立董事签字同意，并由董事长签发。

基金托管人中国建设银行股份有限公司根据本基金合同规定，于 2014 年 8 月 22 日复核了本报告中的财务指标、净值表现、利润分配情况、财务会计报告、投资组合报告等内容，保证复核内容不存在虚假记载、误导性陈述或者重大遗漏。

基金管理人承诺以诚实信用、勤勉尽责的原则管理和运用基金资产，但不保证基金一定盈利。

基金的过往业绩并不代表其未来表现。投资有风险，投资者在作出投资决策前应仔细阅读本基金的招募说明书及其更新。

本半年度报告摘要摘自半年度报告正文，投资者欲了解详细内容，应阅读半年度报告正文。

本报告中财务资料未经审计。

本报告期自 2014 年 01 月 01 日起至 06 月 30 日止。

§ 2 基金简介

2.1 基金基本情况

基金简称	南方优选成长混合
基金主代码	202023
前端交易代码	202023
后端交易代码	202024
基金运作方式	契约型开放式
基金合同生效日	2011 年 1 月 30 日
基金管理人	南方基金管理有限公司
基金托管人	中国建设银行股份有限公司
报告期末基金份额总额	1,022,443,128.52 份
基金合同存续期	不定期

注：本基金在交易所行情系统净值揭示等其他信息披露场合下，可简称为“南方成长”。

2.2 基金产品说明

投资目标	本基金通过精选高成长性的优质企业进行重点投资，并通过动态的资产配置，增加组合的超额收益，在有效控制市场风险的前提下，力争为投资者寻求长期稳定的资产增值。
投资策略	<p>本基金基于宏观经济环境、微观经济因素、经济周期情况、政策形势和证券市场趋势的综合分析，结合经济周期投资时钟理论，形成对不同市场周期的预测和判断，进行积极、灵活的资产配置，确定组合中股票、债券、现金等资产之间的投资比例。</p> <p>本基金为混合型基金，通过积极分析判断市场趋势，运用战略资产配置策略和风险管理策略，系统化管理各大类资产的配置比例。本基金严谨衡量不同类别资产的预期风险/收益特征，评估股票市场价值，如股票市场价值的整体估值水平偏离企业实际的盈利状况和预期的成长率或预计将出现较大的偏离，本基金将及时降低股票资产配置，或适度增加债券市场的配置权重，避免或减少可能给投资人带来潜在的资本损失。</p>
业绩比较基准	本基金为混合型基金，在考虑了基金股票组合的投资标的、构建流程以及市场上各个股票指数的编制方法和历史情况后，选定沪深 300 指数作为本基金股票组合的业绩基准；债券组合的业绩基准则采用了上证国债指数。因此，本基金的整体业绩比较基准可以表述为如下公式： $60\% \times \text{沪深 300 指数} + 40\% \times \text{上证国债指数}$ 。
风险收益特征	本基金为混合型基金，其预期风险和收益水平高于债券基金及货币市场基金，低于股票基金。

2.3 基金管理人和基金托管人

项目		基金管理人	基金托管人
名称		南方基金管理有限公司	中国建设银行股份有限公司
信息披露负责人	姓名	鲍文革	田青
	联系电话	0755-82763888	010-67595096
	电子邮箱	manager@southernfund.com	tianqingl.zh@ccb.com
客户服务电话		400-889-8899	010-67595096
传真		0755-82763889	010-66275853

2.4 信息披露方式

登载基金半年度报告正文的管理人互联网网址	http://www.nffund.com
基金半年度报告备置地点	基金管理人、基金托管人的办公地址

§ 3 主要财务指标和基金净值表现

3.1 主要会计数据和财务指标

金额单位：人民币元

3.1.1 期间数据和指标	报告期(2014年1月1日 - 2014年6月30日)
本期已实现收益	110,797,965.36
本期利润	28,853,487.16
加权平均基金份额本期利润	0.0271
本期基金份额净值增长率	2.31%
3.1.2 期末数据和指标	报告期末(2014年6月30日)
期末可供分配基金份额利润	0.0473
期末基金资产净值	1,086,620,160.50
期末基金份额净值	1.063

注：1. 本期已实现收益指基金本期利息收入、投资收益、其他收入(不含公允价值变动收益)扣除相关费用后的余额, 本期利润为本期已实现收益加上本期公允价值变动收益。

2. 所述基金业绩指标不包括持有人认购或交易基金的各项费用, 计入费用后实际收益水平要低于所列数字。

3.2 基金净值表现

3.2.1 基金份额净值增长率及其与同期业绩比较基准收益率的比较

阶段	份额净值增长率①	份额净值增长率标准差②	业绩比较基准收益率③	业绩比较基准收益率标准差④	①—③	②—④
过去一个月	2.90%	0.73%	0.39%	0.47%	2.51%	0.26%
过去三个月	4.01%	0.69%	1.00%	0.52%	3.01%	0.17%
过去六个月	2.31%	0.91%	-3.48%	0.62%	5.79%	0.29%
过去一年	10.38%	0.91%	0.54%	0.70%	9.84%	0.21%
过去三年	10.27%	0.91%	-13.91%	0.78%	24.18%	0.13%
自基金合同生效起至今	6.30%	0.87%	-13.80%	0.77%	20.10%	0.10%

注：本基金的业绩比较基准为 60%×沪深 300 指数+40%×上证国债指数。

3.2.2 自基金合同生效以来基金份额累计净值增长率变动及其与同期业绩比较基准收益率变动的比较

基金份额累计净值增长率与同期业绩比较基准收益率的历史走势对比图

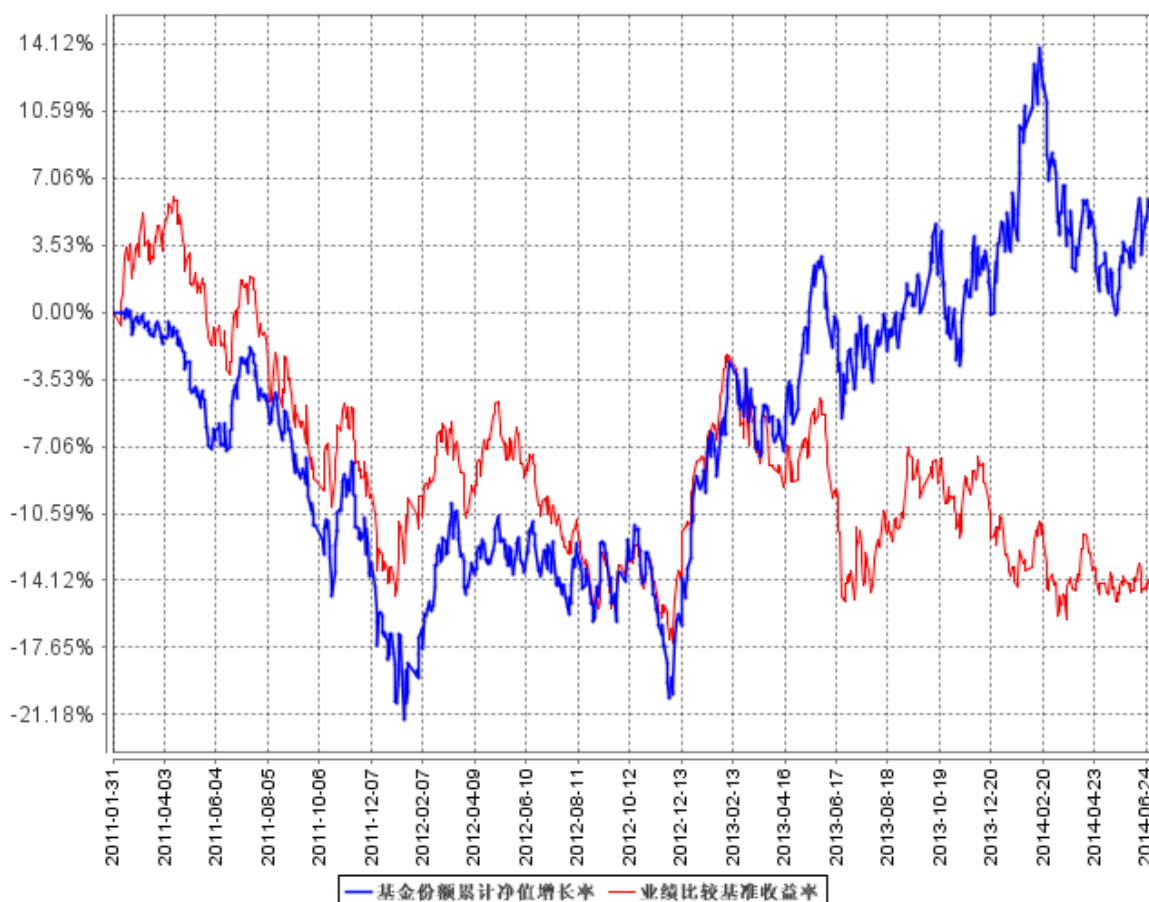

注：基金合同中关于基金投资比例的约定：股票资产占基金资产的 30%~80%；债券、权证、货币市场工具、资产支持证券及国家证券监管机构允许基金投资的其他金融工具占基金资产的比例

范围为 20%—70%。本基金的建仓期为 2011 年 1 月 30 日至 2011 年 7 月 29 日，建仓期结束时各项资产配置比例符合基金合同约定。

§ 4 管理人报告

4.1 基金管理人及基金经理情况

4.1.1 基金管理人及其管理基金的经验

1998 年 3 月 6 日，经中国证监会批准，南方基金管理有限公司作为国内首批规范的基金管理公司正式成立，成为我国“新基金时代”的起始标志。

南方基金总部设在深圳，注册资本 1.5 亿元人民币。股东结构为：华泰证券股份有限公司（45%）；深圳市投资控股有限公司（30%）；厦门国际信托有限公司（15%）；兴业证券股份有限公司（10%）。目前，公司在北京、上海、合肥、成都、深圳等地设有分公司，在香港和深圳前海设有子公司——南方东英资产管理有限公司（香港子公司）和南方资本管理有限公司（深圳子公司）。其中，南方东英是境内基金公司获批成立的第一家境外分支机构。

截至报告期末，南方基金管理有限公司（不含子公司）管理资产规模近 2,800 亿元，旗下管理 51 只开放式基金，1 只封闭式基金，多个全国社保、企业年金和专户理财投资组合。

4.1.2 基金经理（或基金经理小组）及基金经理助理简介

姓名	职务	任本基金的基金经理（助理）期限		证券从业年限	说明
		任职日期	离任日期		
谈建强	本基金基金经理	2011 年 1 月 30 日	-	17	经济学硕士，注册会计师，具有基金从业资格。曾任职于上海中华实业股份有限公司、海南港澳国际信托投资公司、中海信托投资有限责任公司。2006 年 9 月加入南方基金，2006 年 12 月至 2008 年 6 月，任南方绩优基金经理；2008 年 4 月至 2013 年 4 月，任南方高增基金经理；2008 年 6 月至今，任南方价值基金经理；2011 年 1 月至今，任南方成长基金

					经理。
罗安安	本基金的 基金经理 助理	2014 年 3 月 31 日	-	3	清华大学博士，具有基金从业资格，2010 年 7 月加入南方基金，担任研究部高级研究员；2014 年 3 月至今，担任南方成长、南方价值基金经理助理

注：1. 对基金的首任基金经理，其“任职日期”为基金合同生效日，“离任日期”为根据公司决定确定的解聘日期；对此后的非首任基金经理，“任职日期”和“离任日期”分别指根据公司决定确定的聘任日期和解聘日期。

2. 证券从业的含义遵从行业协会《证券业从业人员资格管理办法》的相关规定。

4.2 管理人对报告期内本基金运作合规守信情况的说明

本报告期内，本基金管理人严格遵守《中华人民共和国证券投资基金法》、《证券投资基金运作管理办法》、《证券投资基金销售管理办法》和《证券投资基金信息披露管理办法》等有关法律法规及各项实施准则、《南方优选成长混合型证券投资基金基金合同》和其他有关法律法规的规定，本着诚实信用、勤勉尽责的原则管理和运用基金资产，在严格控制风险的基础上，为基金持有人谋求最大利益。本报告期内，基金运作整体合法合规，没有损害基金持有人利益。基金的投资范围、投资比例及投资组合符合有关法律法规及基金合同的规定。

4.3 管理人对报告期内公平交易情况的专项说明

4.3.1 公平交易制度的执行情况

本报告期内，本基金管理人严格执行《证券投资基金管理公司公平交易制度指导意见》，完善相应制度及流程，通过系统和人工等各种方式在各业务环节严格控制交易公平执行，公平对待旗下管理的所有基金和投资组合。

4.3.2 异常交易行为的专项说明

本基金于本报告期内不存在异常交易行为。本报告期内基金管理人管理的所有投资组合参与的交易所公开竞价同日反向交易成交较少的单边交易量超过该证券当日成交量的 5% 的交易次数为 4 次，其中 1 次是由于指数型基金接受投资者申赎后被动增减仓位所致，3 次是由于指数型基金根据标的指数成份股结构被动调仓所致。

4.4 管理人对报告期内基金的投资策略和业绩表现的说明

4.4.1 报告期内基金投资策略和运作分析

2014 年上半年，A 股市场继续呈现结构分化行情特征。截止到 6 月底，沪深 300 指数下跌 7.08%，

而代表成长股的创业板指数上涨 7.67%，成长股整体仍然保持领先局面，但指数表现背后风格转换正在形成，自 2 月中旬开始一直到 5 月中旬，创业板指数出现较大回落，最大调整幅度达到 23%，而期间沪深 300 指数维持低位震荡的格局，最大调整幅度不超过 10%，部分低估值蓝筹板块如银行、地产、家电、汽车呈现底部逐级抬升的局面。在上半年，本基金管理人持续减持部分估值偏高的成长股，并维持较低的股票投资比例，总体上采取了控制风险，立足防御的策略。二季度末，本基金逐步加大低估值蓝筹股的配置，投资策略转向积极。

4.4.2 报告期内基金的业绩表现

截至报告期末，本基金份额净值为 1.063 元，本报告期份额净值增长率为 2.31%，同期业绩比较基准增长率为-3.48%。

4.5 管理人对宏观经济、证券市场及行业走势的简要展望

2014 年下半年，中国经济在政策托底和微刺激的作用下预计仍将保持平稳运行，改革转型效果逐步体现，企业盈利有望回升，同时低估值蓝筹股估值水平处于历史低位，市场悲观预期已充分反映，在国企改革和沪港通的刺激下，风格转换正在形成，蓝筹股板块即将迎来估值修复行情，市场系统性风险已基本释放。本基金管理人将加强研究，努力把握市场新的投资机会，继续积极布局成长性良好的优质蓝筹股，力争为基金持有人创造良好的投资收益。

4.6 管理人对报告期内基金估值程序等事项的说明

根据中国证监会相关规定和基金合同约定，本基金管理人应严格按照新准则、中国证监会相关规定和基金合同关于估值的约定，对基金所持有的投资品种进行估值。本基金托管人根据法律法规要求履行估值及净值计算的复核责任。会计师事务所所在估值调整导致基金资产净值的变化在 0.25% 以上时对所采用的相关估值模型、假设及参数的适当性发表审核意见并出具报告。定价服务机构按照商业合同约定提供定价服务。其中，本基金管理人为了确保估值工作的合规开展，建立了负责估值工作决策和执行的专门机构，组成人员包括副总裁、总裁助理兼权益投资总监、量化投资部总监、风险管理部总监及运作保障部总监等。其中，超过三分之二以上的人员具有 10 年以上的基金从业经验，且具有风控、合规、会计方面的专业经验。基金经理可参与估值原则和方法的讨论，但不参与估值价格的最终决策。本报告期内，参与估值流程各方之间无重大利益冲突。

4.7 管理人对报告期内基金利润分配情况的说明

本基金合同约定，本基金的收益分配原则为：本基金的每份基金份额享有同等分配权；、在符合有关基金分红条件的前提下，本基金收益每年最多分配 12 次，每份基金份额每次基金收益分配

比例不得低于基金收益分配基准日每份基金份额可供分配利润的 10%；若基金合同生效不满 3 个月则可不进行收益分配；本基金收益分配方式分为两种：现金分红与红利再投资，投资人可选择现金红利或将现金红利按除权后的单位净值自动转为基金份额进行再投资；若投资人不选择，本基金默认的收益分配方式是现金分红；基金收益分配后每一基金份额净值不能低于面值，即基金收益分配基准日的基金份额净值减去每单位基金份额收益分配金额后不能低于面值；法律法规或监管机构另有规定的从其规定。

根据上述分配原则以及基金的实际运作情况，本报告期本基金未有收益分配事项。

§ 5 托管人报告

5.1 报告期内本基金托管人遵规守信情况声明

本报告期，中国建设银行股份有限公司在本基金的托管过程中，严格遵守了《证券投资基金法》、基金合同、托管协议和其他有关规定，不存在损害基金份额持有人利益的行为，完全尽职尽责地履行了基金托管人应尽的义务。

5.2 托管人对报告期内本基金投资运作遵规守信、净值计算、利润分配等情况的说明

本报告期，本托管人按照国家有关规定、基金合同、托管协议和其他有关规定，对本基金的基金资产净值计算、基金费用开支等方面进行了认真的复核，对本基金的投资运作方面进行了监督，发现个别监督指标受市场影响被动超出监督比例，未发现基金管理人有关损害基金份额持有人利益的行为。

报告期内，本基金未实施利润分配。

5.3 托管人对本半年度报告中财务信息等内容的真实、准确和完整发表意见

本托管人复核审查了本报告中的财务指标、净值表现、利润分配情况、财务会计报告、投资组合报告等内容，保证复核内容不存在虚假记载、误导性陈述或者重大遗漏。

§ 6 半年度财务会计报告（未经审计）

6.1 资产负债表

会计主体：南方优选成长混合型证券投资基金
报告截止日：2014 年 6 月 30 日

单位：人民币元

资产	本期末 2014年6月30日	上年度末 2013年12月31日
资产：		
银行存款	178,452,754.30	112,080,520.39
结算备付金	21,366,604.92	15,354,813.53
存出保证金	213,677.68	5,146,244.72
交易性金融资产	889,755,157.13	1,096,427,230.60
其中：股票投资	632,534,001.63	830,433,026.70
基金投资	-	-
债券投资	257,221,155.50	265,994,203.90
资产支持证券投资	-	-
贵金属投资	-	-
衍生金融资产	-	-
买入返售金融资产	-	-
应收证券清算款	-	-
应收利息	2,521,759.53	1,163,088.91
应收股利	-	-
应收申购款	83,483.53	133,063.31
递延所得税资产	-	-
其他资产	-	-
资产总计	1,092,393,437.09	1,230,304,961.46
负债和所有者权益	本期末 2014年6月30日	上年度末 2013年12月31日
负债：		
短期借款	-	-
交易性金融负债	-	-
衍生金融负债	-	-
卖出回购金融资产款	-	-
应付证券清算款	-	23,760,212.64
应付赎回款	3,684,542.71	5,247,802.89
应付管理人报酬	1,325,127.70	1,521,788.93
应付托管费	220,854.60	253,631.51
应付销售服务费	-	-
应付交易费用	337,432.63	413,688.31
应交税费	-	-
应付利息	-	-
应付利润	-	-
递延所得税负债	-	-
其他负债	205,318.95	200,334.59
负债合计	5,773,276.59	31,397,458.87
所有者权益：		
实收基金	1,022,443,128.52	1,153,981,203.47

未分配利润	64,177,031.98	44,926,299.12
所有者权益合计	1,086,620,160.50	1,198,907,502.59
负债和所有者权益总计	1,092,393,437.09	1,230,304,961.46

注：报告截止日 2014 年 6 月 30 日，基金份额净值 1.063 元，基金份额总额 1,022,443,128.52 份。

6.2 利润表

会计主体：南方优选成长混合型证券投资基金

本报告期：2014 年 1 月 1 日至 2014 年 6 月 30 日

单位：人民币元

项目	本期 2014 年 1 月 1 日至 2014 年 6 月 30 日	上年度可比期间 2013 年 1 月 1 日至 2013 年 6 月 30 日
一、收入	40,424,825.97	88,425,274.13
1.利息收入	2,759,182.44	4,766,646.06
其中：存款利息收入	543,700.13	552,402.78
债券利息收入	2,215,482.31	4,118,157.16
资产支持证券利息收入	-	-
买入返售金融资产收入	-	96,086.12
其他利息收入	-	-
2.投资收益（损失以“-”填列）	119,539,785.43	149,384,057.64
其中：股票投资收益	106,840,212.90	130,488,559.25
基金投资收益	-	-
债券投资收益	4,016,042.41	3,781,547.15
资产支持证券投资收益	-	-
贵金属投资收益	-	-
衍生工具收益	2,198,640.00	7,062,360.00
股利收益	6,484,890.12	8,051,591.24
3.公允价值变动收益（损失以“-”号填列）	-81,944,478.20	-65,864,910.23
4.汇兑收益（损失以“-”号填列）	-	-
5.其他收入（损失以“-”号填列）	70,336.30	139,480.66
减：二、费用	11,571,338.81	13,013,648.55
1. 管理人报酬	8,350,583.12	9,039,256.75
2. 托管费	1,391,763.76	1,506,542.73
3. 销售服务费	-	-
4. 交易费用	1,598,604.63	2,244,386.39
5. 利息支出	-	-
其中：卖出回购金融资产支出	-	-
6. 其他费用	230,387.30	223,462.68
三、利润总额（亏损总额以“-”号填列）	28,853,487.16	75,411,625.58

减：所得税费用	-	-
四、净利润（净亏损以“-”号填列）	28,853,487.16	75,411,625.58

6.3 所有者权益（基金净值）变动表

会计主体：南方优选成长混合型证券投资基金

本报告期：2014 年 1 月 1 日至 2014 年 6 月 30 日

单位：人民币元

项目	本期 2014 年 1 月 1 日至 2014 年 6 月 30 日		
	实收基金	未分配利润	所有者权益合计
一、期初所有者权益（基金净值）	1,153,981,203.47	44,926,299.12	1,198,907,502.59
二、本期经营活动产生的基金净值变动数（本期利润）	-	28,853,487.16	28,853,487.16
三、本期基金份额交易产生的基金净值变动数（净值减少以“-”号填列）	-131,538,074.95	-9,602,754.30	-141,140,829.25
其中：1.基金申购款	122,324,712.58	7,412,843.11	129,737,555.69
2.基金赎回款	-253,862,787.53	-17,015,597.41	-270,878,384.94
四、本期向基金份额持有人分配利润产生的基金净值变动（净值减少以“-”号填列）	-	-	-
五、期末所有者权益（基金净值）	1,022,443,128.52	64,177,031.98	1,086,620,160.50
项目	上年度可比期间 2013 年 1 月 1 日至 2013 年 6 月 30 日		
	实收基金	未分配利润	所有者权益合计
一、期初所有者权益（基金净值）	1,419,781,560.37	-122,523,048.71	1,297,258,511.66
二、本期经营活动产生的基金净值变动数（本期利润）	-	75,411,625.58	75,411,625.58
三、本期基金份额交易产生的基金净值变动数	-371,878,876.90	8,391,422.81	-363,487,454.09

(净值减少以“-”号填列)			
其中：1.基金申购款	85,436,342.92	-3,266,915.33	82,169,427.59
2.基金赎回款	-457,315,219.82	11,658,338.14	-445,656,881.68
四、本期向基金份额持有人分配利润产生的基金净值变动(净值减少以“-”号填列)	-	-	-
五、期末所有者权益(基金净值)	1,047,902,683.47	-38,720,000.32	1,009,182,683.15

报表附注为财务报表的组成部分。

本报告 6.1 至 6.4 财务报表由下列负责人签署：

_____ 杨小松	_____ 邓见梁	_____ 邓见梁
基金管理人负责人	主管会计工作负责人	会计机构负责人

6.4 报表附注

6.4.1 重要会计政策和会计估计

本报告期所采用的会计政策、会计估计与最近一期年度报告完全一致。

6.4.2 会计政策和会计估计变更以及差错更正的说明

6.4.2.1 会计政策变更的说明

本报告期无会计政策变更。

6.4.2.2 会计估计变更的说明

本报告期无会计估计变更。

6.4.2.3 差错更正的说明

本报告期无重大会计差错的内容和更正金额。

6.4.3 税项

根据财政部、国家税务总局财税[2002]128号《关于开放式证券投资基金有关税收问题的通知》、财税[2008]1号《关于企业所得税若干优惠政策的通知》、财税[2012]85号《关于实施上市公司股息红利差别化个人所得税政策有关问题的通知》及其他相关财税法规和实务操作，主要税项列示如下：

(1)以发行基金方式募集资金不属于营业税征收范围，不征收营业税。基金买卖股票、债券的差价收入不予征收营业税。

(2)对基金从证券市场中取得的收入，包括买卖股票、债券的差价收入，股权的股息、红利收入，债券的利息收入及其他收入，暂不征收企业所得税。

(3)对基金取得的企业债券利息收入，应由发行债券的企业在向基金支付利息时代扣代缴 20% 的个人所得税。自 2013 年 1 月 1 日起，对基金从上市公司取得的股息红利所得，持股期限在 1 个月以内(含 1 个月)的，其股息红利所得全额计入应纳税所得额；持股期限在 1 个月以上至 1 年(含 1 年)的，暂减按 50%计入应纳税所得额；持股期限超过 1 年的，暂减按 25%计入应纳税所得额。对基金持有的上市公司限售股，解禁后取得的股息、红利收入，按照上述规定计算纳税，持股时间自解禁日起计算；解禁前取得的股息、红利收入继续暂减按 50%计入应纳税所得额。上述所得统一适用 20%的税率计征个人所得税。

(4)基金卖出股票按 0.1%的税率缴纳股票交易印花税，买入股票不征收股票交易印花税。

6.4.4 关联方关系

6.4.4.1 本报告期存在控制关系或其他重大利害关系的关联方发生变化的情况

本报告期存在控制关系或其他重大利害关系的关联方未发生变化。

6.4.4.2 本报告期与基金发生关联交易的各关联方

关联方名称	与本基金的关系
南方基金管理有限公司(“南方基金”)	基金管理人、注册登记机构、基金销售机构
中国建设银行股份有限公司(“中国建设银行”)	基金托管人、基金销售机构
兴业证券股份有限公司(“兴业证券”)	基金管理人的股东、基金销售机构

注：下述关联交易均在正常业务范围内按一般商业条款订立。

6.4.5 本报告期及上年度可比期间的关联方交易

6.4.5.1 通过关联方交易单元进行的交易

6.4.5.1.1 股票交易

金额单位：人民币元

关联方名称	本期 2014年1月1日至2014年6月30日		上年度可比期间 2013年1月1日至2013年6月30日	
	成交金额	占当期股票 成交总额的 比例	成交金额	占当期股票 成交总额的比 例
兴业证券	314,922,363.74	32.85%	204,802,461.77	15.77%

债券交易

注：无。

债券回购交易

注：无。

6.4.5.1.2 权证交易

注：无。

6.4.5.1.3 应支付关联方的佣金

金额单位：人民币元

关联方名称	本期 2014年1月1日至2014年6月30日			
	当期 佣金	占当期佣金 总量的比例	期末应付佣金余额	占期末应付佣 金总额的比例
兴业证券	278,674.60	32.64%	53,382.34	15.82%
关联方名称	上年度可比期间 2013年1月1日至2013年6月30日			
	当期 佣金	占当期佣金 总量的比例	期末应付佣金余额	占期末应付佣 金总额的比例
兴业证券	181,229.90	15.58%	79,085.73	15.83%

注：1. 上述佣金按市场佣金率计算，以扣除由中国证券登记结算有限责任公司收取的证管费和经手费的净额列示。

2. 该类佣金协议的服务范围还包括佣金收取方为本基金提供的证券投资研究成果和市场信息服务等。

6.4.5.2 关联方报酬

6.4.5.2.1 基金管理费

单位：人民币元

项目	本期 2014年1月1日至2014年6月 30日	上年度可比期间 2013年1月1日至2013年6月30日
	当期发生的基金应支付的管理费	8,350,583.12
其中：支付销售机构的客户维护费	1,603,960.76	2,954,707.88

注：支付基金管理人南方基金管理有限公司的管理人报酬按前一日基金资产净值 1.5% 的年费率计提，逐日累计至每月月底，按月支付。其计算公式为：

日管理人报酬 = 前一日基金资产净值 X 1.5% / 当年天数。

6.4.5.2.2 基金托管费

单位：人民币元

项目	本期	上年度可比期间
	2014年1月1日至2014年6月30日	2013年1月1日至2013年6月30日
当期发生的基金应支付的托管费	1,391,763.76	1,506,542.73

注：支付基金托管人中国建设银行的托管费按前一日基金资产净值 0.25% 的年费率计提，逐日累计至每月月底，按月支付。其计算公式为：

日托管费 = 前一日基金资产净值 X 0.25% / 当年天数。

6.4.5.3 与关联方进行银行间同业市场的债券(含回购)交易

注：无。

6.4.5.4 各关联方投资本基金的情况**6.4.5.4.1 报告期内基金管理人运用固有资金投资本基金的情况**

注：无。

6.4.5.4.2 报告期末除基金管理人之外的其他关联方投资本基金的情况

注：无。

6.4.5.5 由关联方保管的银行存款余额及当期产生的利息收入

单位：人民币元

关联方名称	本期		上年度可比期间	
	2014年1月1日至2014年6月30日		2013年1月1日至2013年6月30日	
	期末余额	当期利息收入	期末余额	当期利息收入
中国建设银行	178,452,754.30	467,015.38	85,125,240.96	479,520.73

注：本基金的银行存款由基金托管人建设银行保管，按银行同业利率计息。

6.4.5.6 本基金在承销期内参与关联方承销证券的情况

注：无。

6.4.5.7 其他关联交易事项的说明

无。

6.4.6 期末（2014年6月30日）本基金持有的流通受限证券**6.4.6.1 因认购新发/增发证券而于期末持有的流通受限证券**

金额单位：人民币元

6.4.12.1.1 受限证券类别：股票

证券代码	证券名称	成功认购日	可流通日	流通受限类型	认购价格	期末估值单价	数量 (单位:股)	期末成本总额	期末估值总额	备注
600703	三安光电	2014年1月30日	2015年1月28日	非公开发行流通受限	21.80	22.46	1,340,800	29,229,440.00	30,114,368.00	-
002466	天齐锂业	2014年3月12日	2015年3月13日	非公开发行流通受限	28.00	32.49	725,700	20,319,600.00	23,577,993.00	-
002727	一心堂	2014年6月25日	2014年7月2日	新股流通受限	12.20	12.20	2,690	32,818.00	32,818.00	-

注：基金可作为特定投资者，认购由中国证监会《上市公司证券发行管理办法》规范的非公开发行股票，所认购的股票自发行结束之日起 12 个月内不得转让。

6.4.6.2 期末持有的暂时停牌等流通受限股票

金额单位：人民币元

股票代码	股票名称	停牌日期	停牌原因	期末估值单价	复牌日期	复牌开盘单价	数量(股)	期末成本总额	期末估值总额	备注
002466	天齐锂业	2014年4月29日	重大事项停牌	32.49	-	-	725,700	20,319,600.00	23,577,993.00	-
002565	上海绿新	2014年6月16日	重大事项停牌	8.64	2014年7月7日	9.10	1,605,769	12,185,930.57	13,873,844.16	-

注：本基金截至 2014 年 6 月 30 日止持有以上因公布的重大事项可能产生重大影响而被暂时停牌的股票，该类股票将在所公布事项的重大影响消除后，经交易所批准复牌。

6.4.6.3 期末债券正回购交易中作为抵押的债券

6.4.6.3.1 银行间市场债券正回购

无。

6.4.6.3.2 交易所市场债券正回购

无。

§ 7 投资组合报告

7.1 期末基金资产组合情况

金额单位：人民币元

序号	项目	金额	占基金总资产的比例 (%)
1	权益投资	632,534,001.63	57.90
	其中：股票	632,534,001.63	57.90
2	固定收益投资	257,221,155.50	23.55
	其中：债券	257,221,155.50	23.55
	资产支持证券	-	-
3	贵金属投资	-	-
4	金融衍生品投资	-	-
5	买入返售金融资产	-	-
	其中：买断式回购的买入返售金融资产	-	-
6	银行存款和结算备付金合计	199,819,359.22	18.29
7	其他各项资产	2,818,920.74	0.26
8	合计	1,092,393,437.09	100.00

7.2 期末按行业分类的股票投资组合

金额单位：人民币元

代码	行业类别	公允价值 (元)	占基金资产净值比例 (%)
A	农、林、牧、渔业	-	-
B	采矿业	22,110,000.00	2.03
C	制造业	355,522,730.35	32.72
D	电力、热力、燃气及水生产和供应业	-	-
E	建筑业	20,302,623.84	1.87
F	批发和零售业	11,694,861.68	1.08
G	交通运输、仓储和邮政业	22,085,000.00	2.03
H	住宿和餐饮业	-	-
I	信息传输、软件和信息技术服务业	106,598,774.26	9.81
J	金融业	38,688,000.00	3.56
K	房地产业	20,185,200.00	1.86
L	租赁和商务服务业	-	-
M	科学研究和技术服务业	-	-

N	水利、环境和公共设施管理业	35,346,811.50	3.25
O	居民服务、修理和其他服务业	-	-
P	教育	-	-
Q	卫生和社会工作	-	-
R	文化、体育和娱乐业	-	-
S	综合	-	-
	合计	632,534,001.63	58.21

7.3 期末按公允价值占基金资产净值比例大小排序的前十名股票投资明细

金额单位：人民币元

序号	股票代码	股票名称	数量（股）	公允价值	占基金资产净值比例（%）
1	300124	汇川技术	1,177,030	36,723,336.00	3.38
2	300070	碧水源	1,208,438	35,346,811.50	3.25
3	600703	三安光电	1,340,800	30,114,368.00	2.77
4	600406	国电南瑞	2,184,500	29,119,385.00	2.68
5	002415	海康威视	1,600,000	27,104,000.00	2.49
6	000581	威孚高科	900,000	24,273,000.00	2.23
7	000001	深发展 A	2,400,000	23,784,000.00	2.19
8	002466	天齐锂业	725,700	23,577,993.00	2.17
9	600583	海油工程	3,000,000	22,110,000.00	2.03
10	601006	大秦铁路	3,500,000	22,085,000.00	2.03

注：投资者欲了解本报告期末基金投资的所有股票明细，应阅读登载于 <http://www.nffund.com> 的半年度报告正文。

7.4 报告期内股票投资组合的重大变动

7.4.1 累计买入金额超出期初基金资产净值 2%或前 20 名的股票明细

金额单位：人民币元

序号	股票代码	股票名称	本期累计买入金额	占期初基金资产净值比例（%）
1	600703	三安光电	29,229,440.00	2.44
2	000001	深发展 A	22,637,813.79	1.89
3	300078	中瑞思创	22,061,025.21	1.84
4	002466	天齐锂业	20,319,600.00	1.69
5	002405	四维图新	18,745,824.64	1.56

6	002396	星网锐捷	16,852,519.76	1.41
7	600016	民生银行	16,289,584.03	1.36
8	300098	高新兴	15,620,102.21	1.30
9	600252	中恒集团	13,850,079.67	1.16
10	300009	安科生物	11,906,657.92	0.99
11	600697	欧亚集团	11,731,738.30	0.98
12	002415	海康威视	11,471,212.68	0.96
13	300289	利德曼	11,190,035.25	0.93
14	002535	林州重机	10,874,437.20	0.91
15	300183	东软载波	10,780,719.00	0.90
16	002138	顺络电子	10,572,980.09	0.88
17	002340	格林美	10,250,349.16	0.85
18	002375	亚厦股份	9,993,652.81	0.83
19	300113	顺网科技	9,421,097.39	0.79
20	300010	立思辰	9,277,660.65	0.77

注：买入包括二级市场上主动的买入、新股、配股、债转股、换股及行权等获得的股票，买入金额按成交金额（成交单价乘以成交数量）填列，不考虑相关交易费用。

7.4.2 累计卖出金额超期初基金资产净值 2%或前 20 名的股票明细

金额单位：人民币元

序号	股票代码	股票名称	本期累计卖出金额	占期初基金资产净值比例（%）
1	002285	世联地产	38,734,799.73	3.23
2	600703	三安光电	37,578,271.14	3.13
3	000581	威孚高科	36,008,050.71	3.00
4	300226	上海钢联	32,895,691.52	2.74
5	002565	上海绿新	24,999,135.93	2.09
6	300113	顺网科技	23,514,465.69	1.96
7	600446	金证股份	22,920,957.55	1.91
8	002008	大族激光	21,167,741.25	1.77
9	002104	恒宝股份	20,844,384.73	1.74
10	002294	信立泰	17,820,714.45	1.49
11	600827	友谊股份	17,532,737.93	1.46
12	000800	一汽轿车	17,177,312.40	1.43
13	000503	海虹控股	16,060,683.31	1.34
14	002241	歌尔声学	15,261,140.08	1.27
15	300021	大禹节水	14,493,154.19	1.21

16	002100	天康生物	13,672,798.90	1.14
17	600252	中恒集团	13,640,945.54	1.14
18	002456	欧菲光	12,007,748.88	1.00
19	600633	*ST 白猫	11,783,138.38	0.98
20	002340	格林美	11,644,166.11	0.97

注：卖出包括二级市场上主动的卖出、换股、要约收购、发行人回购及行权等减少的股票，卖出金额按成交金额（成交单价乘以成交数量）填列，不考虑相关交易费用。

7.4.3 买入股票的成本总额及卖出股票的收入总额

单位：人民币元

买入股票成本（成交）总额	395,170,166.91
卖出股票收入（成交）总额	613,144,928.30

注：买入股票成本、卖出股票收入均按照买卖成交金额（成交单价乘以成交数量）填列，不考虑相关交易费用。

7.5 期末按债券品种分类的债券投资组合

金额单位：人民币元

序号	债券品种	公允价值	占基金资产净值比例（%）
1	国家债券	-	-
2	央行票据	-	-
3	金融债券	-	-
	其中：政策性金融债	-	-
4	企业债券	101,037,960.50	9.30
5	企业短期融资券	-	-
6	中期票据	-	-
7	可转债	156,183,195.00	14.37
8	其他	-	-
9	合计	257,221,155.50	23.67

7.6 期末按公允价值占基金资产净值比例大小排序的前五名债券投资明细

金额单位：人民币元

序号	债券代码	债券名称	数量（张）	公允价值	占基金资产净值比例（%）
1	110023	民生转债	572,050	53,086,240.00	4.89
2	122214	12 大秦债	480,930	48,020,860.50	4.42
3	122068	11 海螺 01	330,000	32,957,100.00	3.03
4	110015	石化转债	300,000	32,391,000.00	2.98
5	113001	中行转债	250,000	25,447,500.00	2.34

7.7 期末按公允价值占基金资产净值比例大小排序的所有资产支持证券投资明细

注：本基金本报告期末未持有资产支持证券。

7.8 期末按公允价值占基金资产净值比例大小排序的前五名贵金属投资明细

注：本基金本报告期末未持有贵金属。

7.9 期末按公允价值占基金资产净值比例大小排序的前五名权证投资明细

注：本基金本报告期末未持有权证。

7.10 报告期末本基金投资的股指期货交易情况说明

7.10.1 报告期末本基金投资的股指期货持仓和损益明细

注：本基金本报告期末未持有股指期货，股指期货投资本期收益为 2,198,640.00 元，公允价值变动总额合计-36,060.00 元，股指期货投资本期公允价值变动-36,060.00 元。

7.10.2 本基金投资股指期货的投资政策

本基金在进行股指期货投资时，根据风险管理原则，以套期保值为主要目的，采用流动性好、交易活跃的期货合约，通过对证券市场和期货市场运行趋势的研究，结合股指期货的定价模型寻求其合理的估值水平，与现货资产进行匹配，通过多头或空头套期保值等策略进行套期保值操作。

基金管理人充分考虑股指期货的收益性、流动性及风险性特征，运用股指期货对冲系统性风险、对冲特殊情况下的流动性风险，如大额申购赎回等；利用金融衍生品的杠杆作用，以达到降低投资组合的整体风险的目的。

基金管理人建立了股指期货交易决策部门或小组，授权特定的管理人员负责股指期货的投资审批事项，同时针对股指期货交易制定投资决策流程和风险控制等制度并报董事会批准。

本基金本报告期内的股指期货交易符合既定投资政策和投资目标。

7.11 报告期末本基金投资的国债期货交易情况说明

注：本基金本报告期末未持有国债期货。

7.12 投资组合报告附注

7.12.1

本基金投资的前十名证券的发行主体本期没有出现被监管部门立案调查，或在报告编制日前一年内受到公开谴责、处罚的情形。

7.12.2

本基金投资的前十名股票没有超出基金合同规定的备选股票库。

7.12.3 期末其他各项资产构成

单位：人民币元

序号	名称	金额
1	存出保证金	213,677.68
2	应收证券清算款	-
3	应收股利	-
4	应收利息	2,521,759.53
5	应收申购款	83,483.53
6	其他应收款	-
7	待摊费用	-
8	其他	-
9	合计	2,818,920.74

7.12.4 期末持有的处于转股期的可转换债券明细

金额单位：人民币元

序号	债券代码	债券名称	公允价值	占基金资产净值比例 (%)
1	110023	民生转债	53,086,240.00	4.89
2	110015	石化转债	32,391,000.00	2.98
3	113001	中行转债	25,447,500.00	2.34
4	110024	隧道转债	23,894,455.00	2.20
5	113005	平安转债	21,364,000.00	1.97

7.12.5 期末前十名股票中存在流通受限情况的说明

金额单位：人民币元

序号	股票代码	股票名称	流通受限部分的公允价值	占基金资产净值比例 (%)	流通受限情况说明
1	600703	三安光电	30,114,368.00	2.77	非公开发行
2	002466	天齐锂业	23,577,993.00	2.17	重大事项停牌

注：1. 基金可作为特定投资者，认购由中国证监会《上市公司证券发行管理办法》规范的非公开发行股票，所认购的股票自发行结束之日起 12 个月内不得转让。

2. 本基金截至 2014 年 6 月 30 日止持有以上因公布的重大事项可能产生重大影响而被暂时停牌的股票，该类股票将在所公布事项的重大影响消除后，经交易所批准复牌。

§ 8 基金份额持有人信息

8.1 期末基金份额持有人户数及持有人结构

份额单位：份

持有人户数 (户)	户均持有的 基金份额	持有人结构			
		机构投资者		个人投资者	
		持有份额	占总份 额比例	持有份额	占总份 额比例
17,220	59,375.33	486,930,295.66	47.62%	535,512,832.86	52.38%

8.2 期末基金管理人的从业人员持有本基金的情况

项目	持有份额总数（份）	占基金总份额比例
基金管理人所有从业人员 持有本基金	1,673,673.62	0.1637%

8.3 期末基金管理人的从业人员持有本开放式基金份额总量区间的情况

项目	持有基金份额总量的数量区间（万份）
本公司高级管理人员、基金投资和研 究部门负责人持有本开放式基金	0~10
本基金基金经理持有本开放式基金	10~50

§ 9 开放式基金份额变动

单位：份

基金合同生效日（2011年1月30日）基金份额总额	2,216,873,965.77
本报告期期初基金份额总额	1,153,981,203.47
本报告期基金总申购份额	122,324,712.58
减：本报告期基金总赎回份额	253,862,787.53
本报告期基金拆分变动份额（份额减少以“-”填列）	-
本报告期末基金份额总额	1,022,443,128.52

§ 10 重大事件揭示

10.1 基金份额持有人大会决议

报告期内无基金份额持有人大会决议。

10.2 基金管理人、基金托管人的专门基金托管部门的重大人事变动

本报告期内，本基金托管人 2014 年 2 月 7 日发布任免通知，解聘尹东中国建设银行投资托管业务部总经理助理职务。

本基金的基金管理人未发生重大人事变动。

10.3 涉及基金管理人、基金财产、基金托管业务的诉讼

本报告期内，未发生涉及基金管理人、基金财产、基金托管业务的诉讼。

10.4 基金投资策略的改变

本报告期内本基金投资策略未改变。

10.5 为基金进行审计的会计师事务所情况

本报告期内本基金未更换会计师事务所。

10.6 管理人、托管人及其高级管理人员受稽查或处罚等情况

本报告期内，基金管理人、基金托管人及其高级管理人员未受监管部门稽查或处罚。

10.7 基金租用证券公司交易单元的有关情况

10.7.1 基金租用证券公司交易单元进行股票投资及佣金支付情况

金额单位：人民币元

券商名称	交易单元数量	股票交易		应支付该券商的佣金		备注
		成交金额	占当期股票成交总额的比例	佣金	占当期佣金总量的比例	
兴业证券	1	314,922,363.74	32.85%	278,674.60	32.64%	-
招商证券	1	285,094,617.19	29.74%	252,280.91	29.55%	-
银河证券	1	109,013,705.90	11.37%	99,173.39	11.62%	-
中金公司	1	91,433,398.99	9.54%	80,909.45	9.48%	-

国金证券	1	76,979,311.56	8.03%	69,974.70	8.20%	-
宏源证券	1	46,791,545.40	4.88%	41,405.82	4.85%	-
齐鲁证券	1	27,626,789.40	2.88%	25,151.31	2.95%	-
第一创业	1	6,797,903.81	0.71%	6,188.70	0.72%	-
安信证券	1	-	-	-	-	-
国泰君安	1	-	-	-	-	-
申银万国	1	-	-	-	-	-
天源证券	1	-	-	-	-	-
华泰证券	1	-	-	-	-	-
开源证券	1	-	-	-	-	-
银泰证券	1	-	-	-	-	-
中山证券	1	-	-	-	-	-
中邮证券	1	-	-	-	-	-

注：交易单元的选择标准和程序

根据中国证监会《关于完善证券投资基金交易席位制度有关问题的通知》（证监基金字[2007]48号）的有关规定，我公司制定了租用证券公司交易单元的选择标准和程序：

A：选择标准

- 1、公司经营行为规范，财务状况和经营状况良好；
- 2、公司具有较强的研究能力，能及时、全面地为基金提供高质量的宏观经济研究、行业研究及市场走向、个股分析报告和专门研究报告；
- 3、公司内部管理规范，能满足基金操作的保密要求；
- 4、建立了广泛的信息网络，能及时提供准确的信息资讯服务。

B：选择流程 公司研究部门定期对券商服务质量从以下几方面进行量化评比，并根据评比的结果选择席位：

- 1、服务的主动性。主要针对证券公司承接调研课题的态度、协助安排上市公司调研、以及就有关专题提供研究报告和讲座；
- 2、研究报告的质量。主要是指证券公司所提供研究报告是否详实，投资建议是否准确；
- 3、资讯提供的及时性及便利性。主要是指证券公司提供资讯的时效性、及时性以及提供资讯的渠道是否便利、提供的资讯是否充足全面。

10.7.2 基金租用证券公司交易单元进行其他证券投资的情况

金额单位：人民币元

券商名称	债券交易	债券回购交易	权证交易
------	------	--------	------

	成交金额	占当期债券 成交总额的比 例	成交金额	占当期债 券回购 成交总额 的比例	成交金额	占当期权证 成交总额的 比例
兴业证券	-	-	-	-	-	-
招商证券	-	-	-	-	-	-
银河证券	72,272,012.87	40.50%	-	-	-	-
中金公司	-	-	-	-	-	-
国金证券	106,172,544.57	59.50%	-	-	-	-
宏源证券	-	-	-	-	-	-
齐鲁证券	-	-	-	-	-	-
第一创业	-	-	-	-	-	-
安信证券	-	-	-	-	-	-
国泰君安	-	-	-	-	-	-
申银万国	-	-	-	-	-	-
天源证券	-	-	-	-	-	-
华泰证券	-	-	-	-	-	-
开源证券	-	-	-	-	-	-
银泰证券	-	-	-	-	-	-
中山证券	-	-	-	-	-	-
中邮证券	-	-	-	-	-	-