

诺安优势行业灵活配置混合型证券投资基金 2014年半年度报告

2014年6月30日

基金管理人：诺安基金管理有限公司

基金托管人：中国工商银行股份有限公司

送出日期：2014年8月26日

§ 1 重要提示及目录

1.1 重要提示

基金管理人的董事会、董事保证本报告所载资料不存在虚假记载、误导性陈述或重大遗漏，并对其内容的真实性、准确性和完整性承担个别及连带的法律责任。本半年度报告已经三分之二以上独立董事签字同意，并由董事长签发。

基金托管人中国工商银行股份有限公司根据本基金合同规定，于 2014 年 8 月 21 日复核了本报告中的财务指标、净值表现、利润分配情况、财务会计报告、投资组合报告等内容，保证复核内容不存在虚假记载、误导性陈述或者重大遗漏。

基金管理人承诺以诚实信用、勤勉尽责的原则管理和运用基金资产，但不保证基金一定盈利。

基金的过往业绩并不代表其未来表现。投资有风险，投资者在作出投资决策前应仔细阅读本基金的招募说明书及其更新。

本报告中财务资料未经审计。

本报告期自 2014 年 3 月 13 日（基金合同生效日）起至 6 月 30 日止。

1.2 目录

§1 重要提示及目录	2
1.1 重要提示.....	2
1.2 目录.....	3
§2 基金简介	5
2.1 基金基本情况.....	5
2.2 基金产品说明.....	5
2.3 基金管理人和基金托管人.....	5
2.4 信息披露方式.....	6
2.5 其他相关资料.....	6
§3 主要财务指标和基金净值表现	6
3.1 主要会计数据和财务指标.....	6
3.2 基金净值表现.....	7
§4 管理人报告	8
4.1 基金管理人及基金经理情况.....	8
4.2 管理人对报告期内本基金运作遵规守信情况的说明.....	9
4.3 管理人对报告期内公平交易情况的专项说明.....	9
4.4 管理人对报告期内基金的投资策略和业绩表现的说明.....	10
4.5 管理人对宏观经济、证券市场及行业走势的简要展望.....	10
4.6 管理人对报告期内基金估值程序等事项的说明.....	11
4.7 管理人对报告期内基金利润分配情况的说明.....	11
§5 托管人报告	12
5.1 报告期内本基金托管人遵规守信情况声明.....	12
5.2 托管人对报告期内本基金投资运作遵规守信、净值计算、利润分配等情况的说明.....	12
5.3 托管人对本半年度报告中财务信息等内容真实、准确和完整发表意见.....	12
§6 半年度财务会计报告（未经审计）	12
6.1 资产负债表.....	12
6.2 利润表.....	14
6.3 所有者权益（基金净值）变动表.....	15
6.4 报表附注.....	15
§7 投资组合报告	36
7.1 期末基金资产组合情况.....	36
7.2 期末按行业分类的股票投资组合.....	36
7.3 期末按公允价值占基金资产净值比例大小排序的所有股票投资明细.....	37
7.4 报告期内股票投资组合的重大变动.....	37
7.5 期末按债券品种分类的债券投资组合.....	39
7.6 期末按公允价值占基金资产净值比例大小排序的前五名债券投资明细.....	39
7.7 期末按公允价值占基金资产净值比例大小排序的所有资产支持证券投资明细.....	39
7.8 报告期末按公允价值占基金资产净值比例大小排序的前五名贵金属投资明细.....	39
7.9 期末按公允价值占基金资产净值比例大小排序的前五名权证投资明细.....	39
7.10 报告期末本基金投资的股指期货交易情况说明.....	40
7.11 报告期末本基金投资的国债期货交易情况说明.....	40
7.12 投资组合报告附注.....	40
§8 基金份额持有人信息	41

8.1 期末基金份额持有人户数及持有人结构.....	41
8.2 期末基金管理人的从业人员持有本基金的情况.....	41
8.3 期末基金管理人的从业人员持有本开放式基金份额总量区间的情况.....	41
§9 开放式基金份额变动.....	42
§10 重大事件揭示.....	42
10.1 基金份额持有人大会决议.....	42
10.2 基金管理人、基金托管人的专门基金托管部门的重大人事变动.....	42
10.3 涉及基金管理人、基金财产、基金托管业务的诉讼.....	42
10.4 基金投资策略的改变.....	43
10.5 为基金进行审计的会计师事务所情况.....	43
10.6 管理人、托管人及其高级管理人员受稽查或处罚等情况.....	43
10.7 基金租用证券公司交易单元的有关情况.....	43
10.8 其他重大事件.....	44
§11 备查文件目录.....	46
11.1 备查文件目录.....	46
11.2 存放地点.....	46
11.3 查阅方式.....	46

§ 2 基金简介

2.1 基金基本情况

基金名称	诺安优势行业灵活配置混合型证券投资基金
基金简称	诺安优势行业混合
基金主代码	000538
基金运作方式	契约型开放式
基金合同生效日	2014 年 3 月 13 日
基金管理人	诺安基金管理有限公司
基金托管人	中国工商银行股份有限公司
报告期末基金份额总额	1,771,376,688.04 份
基金合同存续期	不定期

2.2 基金产品说明

投资目标	本基金通过积极大类资产配置及全面深入的研究,发掘优势行业,精选行业个股,力图在不同的市场环境下均可突破局限,在长期内获得超过比较基准的超额收益。
投资策略	<p>本基金将实施积极主动的投资策略,具体由大类资产配置策略,股票投资策略,债券投资策略、权证投资策略四部分组成。</p> <p>1、大类资产配置策略方面,本基金将采取战略性资产配置和战术性资产配置相结合的资产配置策略,根据市场环境的变化,在长期资产配置保持稳定的前提下,积极进行短期资产灵活配置,力图通过时机选择构建在承受一定风险前提下获取较高收益的资产组合。</p> <p>2、股票投资策略方面,本基金的股票投资策略由行业配置策略、个股筛选策略两部分组成。</p> <p>3、债券投资策略方面,本基金的债券投资部分采用积极管理的投资策略,具体包括利率预测策略、收益率曲线预测策略、溢价分析策略以及个券估值策略。</p> <p>4、权证投资策略方面,本基金将主要运用价值发现策略和套利交易策略等。作为辅助性投资工具,我们将结合自身资产状况审慎投资,力图获得最佳风险调整收益。</p>
业绩比较基准	60%×沪深 300 指数+40%×中证全债指数
风险收益特征	本基金属于混合型基金,预期风险与收益低于股票型基金,高于债券型基金与货币市场基金,属于中高风险、中高收益的基金品种。

2.3 基金管理人和基金托管人

项目	基金管理人	基金托管人
名称	诺安基金管理有限公司	中国工商银行股份有限公司
信息披露负责人	姓名	陈勇
	联系电话	0755-83026688
	电子邮箱	info@lionfund.com.cn
		赵会军
		010-66105799
		custody@icbc.com.cn

客户服务电话	400-888-8998	95588
传真	0755-83026677	010-66105798
注册地址	深圳市深南大道 4013 号兴业银行大厦 19-20 层	北京市西城区复兴门内大街 55 号
办公地址	深圳市深南大道 4013 号兴业银行大厦 19-20 层	北京市西城区复兴门内大街 55 号
邮政编码	518048	100140
法定代表人	秦维舟	姜建清

2.4 信息披露方式

本基金选定的信息披露报纸名称	《上海证券报》
登载基金半年度报告正文的管理人互联网网址	www.lionfund.com.cn
基金半年度报告备置地点	深圳市深南大道 4013 号兴业银行大厦 19-20 层诺安基金管理有限公司

2.5 其他相关资料

项目	名称	办公地址
注册登记机构	诺安基金管理有限公司	深圳市深南大道 4013 号兴业银行大厦 19-20 层

§ 3 主要财务指标和基金净值表现

3.1 主要会计数据和财务指标

金额单位：人民币元

3.1.1 期间数据和指标	报告期(2014 年 3 月 13 日 - 2014 年 6 月 30 日)
本期已实现收益	4,425,041.96
本期利润	6,196,988.43
加权平均基金份额本期利润	0.0037
本期加权平均净值利润率	0.37%
本期基金份额净值增长率	0.40%
3.1.2 期末数据和指标	报告期末(2014 年 6 月 30 日)
期末可供分配利润	4,497,754.38
期末可供分配基金份额利润	0.0025
期末基金资产净值	1,777,638,271.24
期末基金份额净值	1.004
3.1.3 累计期末指标	报告期末(2014 年 6 月 30 日)
基金份额累计净值增长率	0.40%

注：①上述基金业绩指标不包括持有人交易基金的各项费用，计入费用后实际收益水平要低于所列数字。

②本期已实现收益指基金本期利息收入、投资收益、其他收入(不含公允价值变动收益)扣除相关费用后的余额,本期利润为本期已实现收益加上本期公允价值变动收益。

③期末可供分配利润是采用资产负债表中未分配利润与未分配利润中已实现部分的孰低数。

④本基金的基金合同于 2014 年 3 月 13 日生效,截至 2014 年 6 月 31 日止,本基金成立未满 1 年。

3.2 基金净值表现

3.2.1 基金份额净值增长率及其与同期业绩比较基准收益率的比较

阶段	份额净值增长率①	份额净值增长率标准差②	业绩比较基准收益率③	业绩比较基准收益率标准差④	①—③	②—④
过去一个月	0.20%	0.06%	0.57%	0.46%	-0.37%	-0.40%
过去三个月	0.40%	0.05%	1.75%	0.52%	-1.35%	-0.47%
自基金合同生效起至今	0.40%	0.04%	2.75%	0.57%	-2.35%	-0.53%

注：本基金的业绩比较标准为：60%×沪深 300 指数+40%×中证全债指数。

3.2.2 自基金合同生效以来基金份额累计净值增长率变动及其与同期业绩比较基准收益率变动的比较

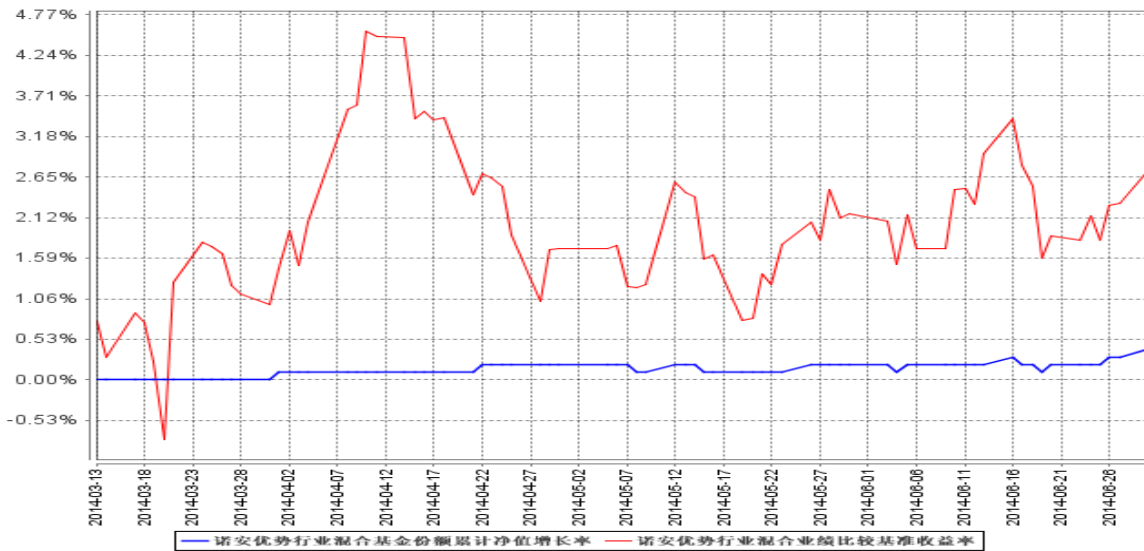

注：①本基金基金合同于 2014 年 3 月 13 日生效,截至 2014 年 6 月 30 日止,本基金成立未满 1 年。

②本基金建仓期为 6 个月,截至 2014 年 6 月 30 日止,本基金建仓期未结束。

§ 4 管理人报告

4.1 基金管理人及基金经理情况

4.1.1 基金管理人及其管理基金的经验

截至 2014 年 6 月，本基金管理人共管理 34 只开放式基金：诺安平衡证券投资基金、诺安货币市场基金、诺安股票证券投资基金、诺安优化收益债券型证券投资基金、诺安价值增长股票证券投资基金、诺安灵活配置混合型证券投资基金、诺安成长股票型证券投资基金、诺安增利债券型证券投资基金、诺安中证 100 指数证券投资基金、诺安中小盘精选股票型证券投资基金、诺安主题精选股票型证券投资基金、诺安全球黄金证券投资基金、上证新兴产业交易型开放式指数证券投资基金、诺安上证新兴产业交易型开放式指数证券投资基金联接基金、诺安保本混合型证券投资基金、诺安多策略股票型证券投资基金、诺安全球收益不动产证券投资基金、诺安油气能源股票证券投资基金（LOF）、诺安新动力灵活配置混合型证券投资基金、诺安中证创业成长指数分级证券投资基金、诺安汇鑫保本混合型证券投资基金、诺安双利债券型发起式证券投资基金、中小板等权重交易型开放式指数证券投资基金、诺安中小板等权重交易型开放式指数证券投资基金联接基金、诺安纯债定期开放债券型证券投资基金、诺安鸿鑫保本混合型证券投资基金、诺安信用债券一年定期开放债券型证券投资基金、诺安稳固收益一年定期开放债券型证券投资基金、诺安泰鑫一年定期开放债券型证券投资基金、诺安中证 500 交易型开放式指数证券投资基金、诺安优势行业灵活配置混合型证券投资基金、诺安天天宝货币市场基金、诺安永鑫收益一年定期开放债券型证券投资基金及诺安理财宝货币市场基金。

4.1.2 基金经理（或基金经理小组）及基金经理助理简介

姓名	职务	任本基金的基金经理（助理）期限		证券从业年限	说明
		任职日期	离任日期		
周心鹏	诺安价值增长股票证券投资基金基金经理、诺安中小盘精选股票型证券投资基金基金经理及诺安优势	2014 年 3 月 13 日	-	13	金融学硕士，具有基金从业资格。曾先后任职于南方证券投资银行部、中投证券投资银行部、长盛基金研究部和华夏基金机构投资部。2010 年 1 月加入诺安基金管理有限公司，任基金经理助理。于 2010 年 10 月起任诺安中小盘精选股票型证券投资基金基金经理，2011 年 3 月起任诺安价值增长股票证券投资基金基金经理，2014 年 3 月起任诺安优势行业灵

	行业灵活配置混合型证券投资基金基金经理				活配置混合型证券投资基金基金经理。
吴博俊	诺安优势行业灵活配置混合型证券投资基金基金经理	2014 年 6 月 14 日	-	6	硕士，2008 年加入诺安基金管理有限公司，历任研究员、基金经理助理。2014 年 6 月起任诺安优势行业灵活配置混合型证券投资基金基金经理。

注：①此处周心鹏先生的任职日期为基金合同生效之日，吴博俊先生的任职日期为公司作出决定并对外公告之日；

②证券从业的含义遵从《证券业从业人员资格管理办法》的相关规定等。

4.2 管理人对报告期内本基金运作遵规守信情况的说明

报告期间，诺安优势行业灵活配置混合型证券投资基金管理人严格遵守了《中华人民共和国证券投资基金法》及其他有关法律法规，遵守了《诺安优势行业灵活配置混合型证券投资基金基金合同》的规定，遵守了本公司管理制度。本基金投资管理未发生违法违规行为。

4.3 管理人对报告期内公平交易情况的专项说明

4.3.1 公平交易制度的执行情况

根据中国证监会 2011 年修订的《证券投资基金管理公司公平交易制度指导意见》，本公司更新并完善了《诺安基金管理有限公司公平交易制度》。制度的范围包括境内上市股票、债券的一级市场申购、二级市场交易等投资管理活动，同时涵盖投资授权、研究分析、投资决策、交易执行、业绩评估等投资管理活动相关的各个环节。

投资研究方面，公司设立全公司所有投资组合适用的证券备选库，在此基础上，不同投资组合根据其投资目标、投资风格和投资范围的不同，建立不同投资组合的投资对象备选库和交易对手备选库；公司拥有健全的投资授权制度，明确投资决策委员会、投资总监、投资组合经理等各投资决策主体的职责和权限划分，投资组合经理在授权范围内可以自主决策，超过投资权限的操作需要经过严格的审批程序；公司建立了统一的研究管理平台，所有内外部研究报告均通过该研究管理平台发布，并保障该平台对所有研究员和投资组合经理开放。

交易执行方面，对于场内交易，基金管理人在投资交易系统中设置了公平交易功能，交易中心按照时间优先、价格优先的原则执行所有指令，如果多个投资组合在同一时点就同一证券下达了相同方向的投资指令，并且市价在指令限价以内，投资交易系统自动将该证券的每笔交易报单

都自动按比例分拆到各投资组合；对于债券一级市场申购、非公开发行股票申购等非集中竞价交易的交易分配，在参与申购之前，各投资组合经理独立地确定申购价格和数量，并将申购指令下达给交易中心。公司在获配额度确定后，按照价格优先的原则进行分配，如果申购价格相同，则根据该价位各投资组合的申购数量进行比例分配；对于银行间市场交易、固定收益平台、交易所大宗交易，投资组合经理以该投资组合的名义向交易中心下达投资指令，交易中心向银行间市场或交易对手询价、成交确认，并根据“时间优先、价格优先”的原则保证各投资组合获得公平的交易机会。

本报告期内，公平交易制度总体执行情况良好，未发现违反公平交易制度的情况。

4.3.2 异常交易行为的专项说明

本基金于本报告期内不存在异常交易行为。本报告期内基金管理人管理的所有投资组合参与的交易所公开竞价同日反向交易成交较少的单边交易量不存在超过该证券当日成交量的 5% 的情况。

4.4 管理人对报告期内基金的投资策略和业绩表现的说明

4.4.1 报告期内基金投资策略和运作分析

回顾上半年，政府一系列微刺激政策已经带来了实体经济的改善，从国家统计局公布了 2014 年上半年经济数据分析：2014 年上半年 GDP 实际增速 7.4%，其中二季度 GDP 增长 7.5%，规模以上工业增加值同比增长 8.8%（6 月份 9.2%），固定资产投资同比增长 17.3%，社会消费品零售总额同比增长 12.1%（6 月份为 12.4%）。我国经济增长正于缓慢的趋势筑底和小幅的短期波动的过程中。

但从部分微观数据，如乏力的克强指数和企业利润等，经济依然显示出隐忧。如 6 月工业增速略超预期，但水泥等工业品产量增速下降显现隐忧。汽车产量增速也略有回落。制造业投资的反弹反映了企业预期的改善，地产投资当月增速也略有反弹，但累计增速仍在下降。地产销售和新开工仍为负增长。而上半年消费数据较去年总体而言继续下台阶，但基本稳定在 12% 附近。净出口方面衰退性顺差仍在继续。

4.4.2 报告期内基金的业绩表现

截至报告期末，本基金份额净值为 1.004 元。本报告期基金份额净值增长率为 0.40%，同期业绩比较基准收益率为 2.75%。

4.5 管理人对宏观经济、证券市场及行业走势的简要展望

我们判断，下半年 GDP 增速仍将围绕平缓未来趋势而小幅波动，宽松政策仍将持续以等待房

地产企稳。从中期角度判断，产能过剩、地方债务问题、地产链条的去泡沫、企业的高负债率等风险依然显忧。中国经济未来的核心还是稳增长和调结构，这需要稳健的改革来推动，同样也需要相对宽松的财政货币政策环境和外部环境的支持。

策略方面：结合上述稳增长、调结构的主线，经济的走势显现复杂、反复的态势或不可避免。现金、股票、债券等资产类别的配置上，下半年还会倾向于稳健+成长的组合。

在股票投资方面，将侧重于医药等业绩确定的板块以及部分与改革相关的主题投资，另外增加与政策维稳相关的投资主线，增加部分股票类资产。

同时，结合在 IPO 重启的契机，在下一阶段中，积极参与新股的申购，包括锁定 12 个月优质新股会是我们投资策略中的主要方向。

债券与现金组合投资方面，我们认为中长期利率中枢将下行，经济虽然面临一些长期隐忧，但大面积的企业毁约风险应该可控。因此，债券还是会有配置的价值。不过经历了债市上半年的一波上涨，在下一阶段会更倾向利率债或者短融中票等品种。同时，会结合对股市的判断，增加部分可转债的一级、二级配置。

4.6 管理人对报告期内基金估值程序等事项的说明

报告期内，本基金管理人严格遵守《企业会计准则》、《证券投资基金会计核算业务指引》以及中国证券监督管理委员会颁布的《关于证券投资基金执行〈企业会计准则〉估值业务及份额净值计价有关事项的通知》与《关于进一步规范证券投资基金估值业务的指导意见》等相关规定和基金合同的约定，日常估值由本基金管理人与本基金托管人一同进行，基金份额净值由本基金管理人完成估值后，经本基金托管人复核无误后由本基金管理人对外公布。月末、年中和年末估值复核与基金会计账务的核对同时进行。

报告期内，公司制定了证券投资基金的估值政策和程序，并由研究部、财务综合部、监察稽核部和风险控制部、固定收益部及基金经理等组成了估值小组，负责研究、指导基金估值业务。估值小组成员均为公司各部门人员，均具有基金从业资格、专业胜任能力和相关工作经历，且之间不存在任何重大利益冲突。基金经理作为公司估值小组的成员，不介入基金日常估值业务，但应参加估值小组会议，可以提议测算某一投资品种的估值调整影响，并有权表决有关议案但仅享有一票表决权，从而将其影响程度进行适当限制，保证基金估值的公平、合理，保持估值政策和程序的一贯性。

报告期内，本基金未签约与估值相关的定价服务。

4.7 管理人对报告期内基金利润分配情况的说明

本基金基金合同约定，在符合有关基金分红条件的前提下，本基金每年收益分配次数最多为 4

次，全年分配比例不得低于年度可供分配收益的 10%，若《基金合同》生效不满 3 个月可不进行收益分配，基金投资当期出现净亏损，则不进行收益分配。

本报告期内，本基金未进行利润分配，符合合同约定。

§ 5 托管人报告

5.1 报告期内本基金托管人遵规守信情况声明

本报告期内，本基金托管人在对诺安优势行业灵活配置混合型证券投资基金的托管过程中，严格遵守《证券投资基金法》及其他法律法规和基金合同的有关规定，不存在任何损害基金份额持有人利益的行为，完全尽职尽责地履行了基金托管人应尽的义务。

5.2 托管人对报告期内本基金投资运作遵规守信、净值计算、利润分配等情况的说明

本报告期内，诺安优势行业灵活配置混合型证券投资基金的管理人——诺安基金管理有限公司在诺安优势行业灵活配置混合型证券投资基金的投资运作、基金资产净值计算、基金份额申购赎回价格计算、基金费用开支等问题上，不存在任何损害基金份额持有人利益的行为，在各重要方面的运作严格按照基金合同的规定进行。本报告期内，诺安优势行业灵活配置混合型证券投资基金未进行利润分配。

5.3 托管人对本半年度报告中财务信息等内容真实、准确和完整发表意见

本托管人依法对诺安基金管理有限公司编制和披露的诺安优势行业灵活配置混合型证券投资基金 2014 年半年度报告中财务指标、净值表现、利润分配情况、财务会计报告、投资组合报告等内容进行了核查，以上内容真实、准确和完整。

§ 6 半年度财务会计报告（未经审计）

6.1 资产负债表

会计主体：诺安优势行业灵活配置混合型证券投资基金

报告截止日：2014 年 6 月 30 日

单位：人民币元

资 产	附注号	本期末 2014 年 6 月 30 日
资 产：		

银行存款	6.4.7.1	143,626,885.79
结算备付金		31,640,562.89
存出保证金		38,380.03
交易性金融资产	6.4.7.2	112,283,156.95
其中：股票投资		39,377,983.05
基金投资		-
债券投资		72,905,173.90
资产支持证券投资		-
贵金属投资		-
衍生金融资产	6.4.7.3	-
买入返售金融资产	6.4.7.4	1,380,900,000.00
应收证券清算款		119,520,252.47
应收利息	6.4.7.5	1,810,413.35
应收股利		-
应收申购款		483,743.84
递延所得税资产		-
其他资产	6.4.7.6	-
资产总计		1,790,303,395.32
负债和所有者权益	附注号	本期末 2014年6月30日
负 债：		
短期借款		-
交易性金融负债		-
衍生金融负债	6.4.7.3	-
卖出回购金融资产款		-
应付证券清算款		-
应付赎回款		10,005,797.54
应付管理人报酬		2,115,275.20
应付托管费		352,545.86
应付销售服务费		-
应付交易费用	6.4.7.7	106,073.94
应交税费		-
应付利息		-
应付利润		-
递延所得税负债		-
其他负债	6.4.7.8	85,431.54
负债合计		12,665,124.08
所有者权益：		
实收基金	6.4.7.9	1,771,376,688.04
未分配利润	6.4.7.10	6,261,583.20
所有者权益合计		1,777,638,271.24
负债和所有者权益总计		1,790,303,395.32

注：①报告截止日 2014 年 6 月 30 日，基金份额净值 1.004 元，基金份额总额 1,771,376,688.04

份。

②本会计期间为 2014 年 3 月 13 日(基金合同生效日)至 2014 年 6 月 30 日。

6.2 利润表

会计主体：诺安优势行业灵活配置混合型证券投资基金

本报告期：2014 年 3 月 13 日(基金合同生效日)至 2014 年 6 月 30 日

单位：人民币元

项 目	附注号	本期 2014 年 3 月 13 日(基金合同生效日)至 2014 年 6 月 30 日
一、收入		15,272,619.76
1.利息收入		13,758,445.97
其中：存款利息收入	6.4.7.11	1,112,769.72
债券利息收入		459,244.29
资产支持证券利息收入		-
买入返售金融资产收入		12,186,431.96
其他利息收入		-
2.投资收益（损失以“-”填列）		-711,575.59
其中：股票投资收益	6.4.7.12	-867,915.02
基金投资收益		-
债券投资收益	6.4.7.13	-
资产支持证券投资收益		-
贵金属投资收益	7.4.7.14	-
衍生工具收益	6.4.7.15	-
股利收益	6.4.7.16	156,339.43
3.公允价值变动收益（损失以“-”号填列）	6.4.7.17	1,771,946.47
4.汇兑收益（损失以“-”号填列）		-
5.其他收入（损失以“-”号填列）	6.4.7.18	453,802.91
减：二、费用		9,075,631.33
1. 管理人报酬	6.4.10.2.1	7,589,985.18
2. 托管费	6.4.10.2.2	1,264,997.54
3. 销售服务费		-
4. 交易费用	6.4.7.19	160,278.85
5. 利息支出		-
其中：卖出回购金融资产支出		-
6. 其他费用	6.4.7.20	60,369.76
三、利润总额（亏损总额以“-”号填列）		6,196,988.43
减：所得税费用		-
四、净利润（净亏损以“-”号填列）		6,196,988.43

6.3 所有者权益（基金净值）变动表

会计主体：诺安优势行业灵活配置混合型证券投资基金

本报告期：2014 年 3 月 13 日(基金合同生效日)至 2014 年 6 月 30 日

单位：人民币元

项目	本期 2014 年 3 月 13 日(基金合同生效日)至 2014 年 6 月 30 日		
	实收基金	未分配利润	所有者权益合计
一、期初所有者权益(基金净值)	1,685,443,136.07	-	1,685,443,136.07
二、本期经营活动产生的基金净值变动数(本期利润)	-	6,196,988.43	6,196,988.43
三、本期基金份额交易产生的基金净值变动数(净值减少以“-”号填列)	85,933,551.97	64,594.77	85,998,146.74
其中：1.基金申购款	237,899,593.21	376,330.54	238,275,923.75
2.基金赎回款	-151,966,041.24	-311,735.77	-152,277,777.01
四、本期向基金份额持有人分配利润产生的基金净值变动(净值减少以“-”号填列)	-	-	-
五、期末所有者权益(基金净值)	1,771,376,688.04	6,261,583.20	1,777,638,271.24

报表附注为财务报表的组成部分。

本报告 6.1 至 6.4 财务报表由下列负责人签署：

_____ 奥成文	_____ 薛有为	_____ 薛有为
基金管理人负责人	主管会计工作负责人	会计机构负责人

6.4 报表附注

6.4.1 基金基本情况

诺安优势行业灵活配置混合型证券投资基金(简称“本基金”),经中国证券监督管理委员会(简称“中国证监会”)证监许可【2014】120 号文《关于核准诺安优势行业灵活配置混合型证券投资基金募集的批复》批准,于 2014 年 2 月 19 日至 2014 年 3 月 11 日向社会进行公开募集,经毕马威华振会计师事务所验资,募集的有效认购金额为人民币 1,685,145,953.46 元,其中净认购额为人民币 1,685,145,953.46 元,折合 1,685,145,953.46 份基金份额。有效认购金额产生的利息为

人民币 297,182.61 元,折合 297,182.61 份基金份额于基金合同生效后归入本基金。基金合同生效日为 2014 年 3 月 13 日,合同生效日基金份额为 1,685,443,136.07 份基金单位。

本基金为契约型开放式,存续期限不定。本基金的基金管理人为诺安基金管理有限公司,基金托管人为中国工商银行股份有限公司。《诺安优势行业灵活配置混合型证券投资基金基金合同》、《诺安优势行业灵活配置混合型证券投资基金招募说明书》等文件已按规定报送中国证监会备案。

本基金的财务报表于 2014 年 8 月 21 日已经本基金的基金管理人及基金托管人批准报出。

6.4.2 会计报表的编制基础

本基金的财务报表按照财政部于 2006 年 2 月 15 日颁布的企业会计准则及相关规定(以下简称“企业会计准则”)及中国证监会发布的关于基金行业实务操作的有关规定编制,同时在具体会计核算和信息披露方面也参考了中国证券投资基金业协会发布的若干基金行业实务操作。

6.4.3 遵循企业会计准则及其他有关规定的声明

本基金财务报表的编制符合企业会计准则和中国证监会发布的关于基金行业实务操作的有关规定的要求,真实、完整地反映了本基金 2014 年 6 月 30 日的财务状况以及 2014 年 3 月 13 日(基金合同生效日)至 2014 年 6 月 30 日的经营成果和基金净值变动情况。

6.4.4 重要会计政策和会计估计

6.4.4.1 会计年度

本基金的会计年度为公历年度,即每年 1 月 1 日起至 12 月 31 日止。

6.4.4.2 记账本位币

本基金以人民币为记账本位币。

6.4.4.3 金融资产和金融负债的分类

(1) 金融资产的分类

根据本基金的业务特点和风险管理要求,本基金将所持有的金融资产在初始确认时划分为以公允价值计量且其变动计入当期损益的金融资产和贷款及应收款项。以公允价值计量且其变动计入当期损益的金融资产包括股票投资、债券投资、基金投资和衍生工具投资(主要为权证投资)等,其中股票投资和债券投资在资产负债表中作为交易性金融资产列报,衍生工具投资在资产负债表中作为衍生金融资产列报。

本基金持有的各类应收款项、买入返售金融资产等在活跃市场中没有报价、回收金额固定或可确定的非衍生金融资产分类为贷款及应收款项。

(2) 金融负债的分类

根据本基金的业务特点和风险管理要求，本基金将持有的金融负债在初始确认时全部划分为其他金融负债。

其他金融负债包括各类应付款项、卖出回购金融资产款等。

6.4.4.4 金融资产和金融负债的初始确认、后续计量和终止确认

金融资产或金融负债于本基金成为金融工具合同的一方时，于交易日按公允价值在资产负债表内确认。以公允价值计量且其变动计入当期损益的金融资产，取得时发生的相关交易费用计入当期损益；支付的价款中包含已宣告但尚未发放的现金股利或债券起息日或上次除息日至购买日止的利息，单独确认为应收项目。应收款项和其他金融负债的相关交易费用计入初始确认金额。

以公允价值计量且其变动计入当期损益的金融资产按照公允价值进行后续计量，公允价值变动形成的利得或损失以及与该等金融资产相关的股利和利息收入计入当期损益；应收款项和其他金融负债采用实际利率法，以摊余成本进行后续计量。

满足下列条件之一的金融资产，予以终止确认：(1) 收取该金融资产现金流量的合同权利终止；(2) 该金融资产已转移，且将金融资产所有权上几乎所有的风险和报酬转移给转入方；(3) 该金融资产已转移，虽然本基金既没有转移也没有保留金融资产所有权上几乎所有的风险和报酬，但是放弃了对该金融资产控制。金融负债的现时义务全部或部分已经解除的，才能终止确认该金融负债或其一部分。

(1) 以公允价值计量且其变动计入当期损益的金融资产

股票投资

买入股票于交易日按股票的公允价值入账，相关交易费用直接计入当期损益。

因股权分置改革而获得的非流通股股东支付的现金对价，于股权分置实施复牌日冲减股票投资成本；股票持有期间获得的股票股利(包括送红股和公积金转增股本)以及因股权分置改革而获得的股票，于除息日按股权登记日持有的股数及送股或转增比例，计算确定增加的股票数量。

卖出股票于交易日确认股票投资收益。卖出股票按移动加权平均法结转成本。

债券投资

买入债券于交易日按债券的公允价值入账，相关交易费用直接计入当期损益，上述公允价值不包含债券起息日或上次除息日至购买日止的利息(作为应收利息单独核算)。

配售及认购新发行的分离交易可转换债券，于实际取得日按照估值方法对分离交易可转换债券的认购成本进行分摊，确定应归属于债券部分的成本。

买入央行票据和零息债券视同到期一次还本付息的附息债券，根据其发行价、到期价和发行

期限推算内含利率后，逐日确认债券利息收入。

卖出债券于交易日确认债券投资收益。卖出债券按移动加权平均法结转成本。

基金投资

买入基金于交易日按基金的公允价值入账，相关的交易费用直接计入当期损益。

卖出基金于交易日确认基金投资收益，卖出基金按移动加权平均法结转成本。

权证投资

买入权证于交易日按公允价值入账，相关交易费用直接计入当期损益。

获赠的权证(包括配股权证)，在除权日按照持有的股数及获赠比例，计算确定增加的权证数量，成本为零。

配售及认购新发行的分离交易可转换债券而取得的权证，于实际取得日按照估值方法对分离交易可转换债券的认购成本进行分摊，确定应归属于权证部分的成本。

卖出权证于交易日确认权证投资收益。卖出权证的成本按移动加权平均法结转。

(2) 贷款及应收款项

买入返售金融资产

买入返售金融资产为本基金按照返售协议约定先买入再按固定价格返售证券等金融资产所融出的资金。

买入返售金融资产按交易日应支付或实际支付的全部价款入账，相关交易费用计入初始确认金额。买入返售金融资产于返售日按账面余额结转。

(3) 其他金融负债

卖出回购金融资产款

卖出回购金融资产款为本基金按照回购协议先卖出再按固定价格买入票据、证券等金融资产所融入的资金。

卖出回购金融资产款于交易日按照应收或实际收到的金额入账，相关交易费用计入初始确认金额。卖出回购金融资产款于回购日按账面余额结转。

6.4.4.5 金融资产和金融负债的估值原则

(1) 对存在活跃市场的投资品种，如估值日有市价的，采用市价确定公允价值；估值日无市价，且最近交易日后经济环境未发生重大变化且证券发行机构未发生影响证券价格的重大事件的，采用最近交易市价确定公允价值。

(2) 对存在活跃市场的投资品种，如估值日无市价，且最近交易日后经济环境发生了重大变化或证券发行机构发生了影响证券价格的重大事件，使潜在估值调整对前一估值日的基金资产净值

的影响在 0.25%以上或基金管理人估值小组认为必要时，应参考类似投资品种的现行市价及重大变化等因素，调整最近交易市价，确定公允价值。

(3)当投资品种不再存在活跃市场，且其潜在估值调整对前一估值日的基金资产净值的影响在 0.25%以上或基金管理人估值小组认为必要时，应采用市场参与者普遍认同，且被以往市场实际交易价格验证具有可靠性的估值技术，确定投资品种的公允价值。

具体投资品种的估值方法如下：

股票投资

交易所上市流通的股票以其估值日在证券交易所挂牌的收盘价为公允价值。

本基金对于长期停牌股票的期末估值参照中国证监会 2008 年 9 月 12 日发布的[2008]38 号文《关于进一步规范证券投资基金估值业务的指导意见》规定，若长期停牌股票的潜在估值调整对前一估值日的基金资产净值的影响在 0.25%以上的，经基金管理人估值小组同意，可参考类似投资品种的现行市价及重大变化等因素(如指数收益法)，调整最近交易市价，确定公允价值。

由于上市公司送股、转增股、配股和公开增发新股等形成的流通暂时受限制的股票投资，按交易所上市的同一股票的市场交易收盘价作为公允价值。

首次公开发行但未上市股票按采用估值技术确定的公允价值估值，在估值技术难以可靠计量公允价值的情况下按成本计量。首次公开发行有明确锁定期的股票，于同一股票上市后按交易所上市的同一股票的市场交易收盘价作为公允价值。

非公开发行有明确锁定期的股票，若在证券交易所上市的同一股票的市场交易收盘价低于非公开发行股票初始投资成本，以估值日证券交易所上市的同一股票的市场交易收盘价为公允价值；若在证券交易所上市的同一股票的市场交易收盘价高于非公开发行股票初始投资成本，按中国证监会相关规定处理。

债券投资

交易所上市实行净价交易的债券按估值日证券交易所上市的收盘价为公允价值。交易所上市但未实行净价交易的债券按估值日收盘价减去债券收盘价中所含债券应收利息后的净价为公允价值。未上市流通的债券按成本估值。

全国银行间同业市场交易的债券采用估值技术确定公允价值。

同一债券同时在两个或两个以上市场交易的，按债券所处的市场分别确定公允价值。

基金投资

目标 ETF 按照估值日目标 ETF 的基金份额净值估值。

权证投资

交易所上市流通的权证以其估值日在证券交易所上市的收盘价为公允价值。

首次公开发行但尚未上市的权证在上市交易前，采用估值技术确定公允价值，如估值技术难以可靠计量，则以成本计量。

配售及认购分离交易可转换债券所获得的权证自实际取得日至在交易所上市交易前，采用估值技术确定公允价值。如估值技术难以可靠计量，则按成本计量。

因持有股票而享有的配股权，以及停止交易但未行权的权证，采用估值技术确定公允价值。

如有确凿证据表明按上述方法不能客观反映交易性金融工具的公允价值，基金管理人将根据具体情况与基金托管人商定后确定最能反映公允价值的价格。

本基金对以公允价值进行后续计量的金融资产与金融负债根据对计量整体具有重大意义的最低层级的输入值确定公允价值计量层级。公允价值计量层级可分为：

第 1 层级：同类资产或负债在活跃市场上(未经调整)的报价；

第 2 层级：直接(比如取自价格)或间接(比如根据价格推算的)可观察到的、除市场报价以外的有关资产或负债的输入值估值；

第 3 层级：以可观察到的市场数据以外的变量为基础确定的资产或负债的输入值(不可观察输入值)。

6.4.4.6 金融资产和金融负债的抵销

当本基金具有抵销已确认金融资产和金融负债的法定权利，且该种法定权利现在是可执行的，同时本基金计划以净额结算或同时变现该金融资产和清偿该金融负债时，金融资产和金融负债以相互抵销后的金额在资产负债表内列示。除此以外，金融资产和金融负债在资产负债表内分别列示，不予相互抵销。

6.4.4.7 实收基金

实收基金为对外发行基金份额所对应的金额。申购、赎回、转换及红利再投资等引起的实收基金的变动分别于上述各交易确认日认列。

6.4.4.8 损益平准金

损益平准金指申购、赎回、转入、转出及红利再投资等事项导致基金份额变动时，相关款项中包含的未分配利润。根据交易申请日利润分配(未分配利润)已实现与未实现部分各自占基金净值的比例，损益平准金分为已实现损益平准金和未实现损益平准金。损益平准金于基金申购确认日或基金赎回确认日认列，并于期末全额转入利润分配(未分配利润)。

6.4.4.9 收入/(损失)的确认和计量

1. 利息收入

(1) 存款利息收入按存款的本金与适用利率逐日计提。

(2) 除贴息债外的债券利息收入在持有债券期内，按债券的票面价值和票面利率计算的利息扣除适用情况下由债券发行企业代扣代缴的个人所得税后的净额，逐日确认债券利息收入。贴息债视同到期一次性还本付息的附息债，根据其发行价、到期价和发行期限推算内含利率后，逐日确认债券利息收入。

(3) 买入返售金融资产收入按买入返售金融资产的摊余成本在返售期内以实际利率法逐日计提，若合同利率与实际利率差异较小，则采用合同利率计算确定利息收入。

2. 投资收益

(1) 股票投资收益于交易日按卖出股票交易日的成交总额扣除应结转的股票投资成本的差额确认。

(2) 债券投资收益于交易日按卖出债券交易日的成交总额扣除应结转的债券投资成本与应收利息(若有)后的差额确认。

(3) 衍生工具投资收益于交易日按交易日的成交总额扣除应结转的衍生工具投资成本后的差额确认。

(4) 股利收入于除息日按上市公司宣告的分红派息比例计算的金额扣除由上市公司代扣代缴的个人所得税后的净额确认。

3. 公允价值变动收益

公允价值变动收益于估值日按以公允价值计量且其变动计入当期损益的金融资产/负债的公允价值变动形成的利得或损失确认，并于相关金融资产/负债卖出或到期时转出计入投资收益。

6.4.4.10 费用的确认和计量

本基金的管理人报酬、托管费在费用涵盖期间按基金合同约定的费率和计算方法逐日确认。

以公允价值计量且其变动计入当期损益的金融资产的交易费用发生时按照确定的金额计入交易费用。

卖出回购金融资产支出按卖出回购金融资产款的摊余成本在回购期内以实际利率法逐日计提，若合同利率与实际利率差异较小，则采用合同利率计算确定利息支出。

6.4.4.11 基金的收益分配政策

(1) 在符合有关基金分红条件的前提下，本基金每年收益分配次数最多为 4 次，每次收益分配比例不得低于该次可供分配利润的 10%，若《基金合同》生效不满 3 个月可不进行收益分配；

(2) 本基金收益分配方式分两种：现金分红与红利再投资，投资者可选择现金红利或将现金红利自动转为基金份额进行再投资；若投资者不选择，本基金默认的收益分配方式是现金分红；

(3) 基金收益分配后基金份额净值不能低于面值；即基金收益分配基准日的基金份额净值减去每单位基金份额收益分配金额后不能低于面值；

(4) 每一基金份额享有同等分配权；

(5) 法律法规或监管机关另有规定的，从其规定。

6.4.4.12 分部报告

根据本基金的内部组织机构、管理要求及内部报告制度，本基金整体为一个报告分部，且向管理层报告时采用的会计政策及计量基础与编制财务报表时的会计政策及计量基础一致。

6.4.4.13 其他重要的会计政策和会计估计

本基金本报告期无为处理对基金财务状况及基金运作有重大影响的事项而采取的其他会计政策和会计估计。

6.4.5 会计政策和会计估计变更以及差错更正的说明

6.4.5.1 会计政策变更的说明

本基金在本报告期间无需说明的重大会计政策变更。

6.4.5.2 会计估计变更的说明

本基金在本报告期间无需说明的重大会计估计变更。

6.4.5.3 差错更正的说明

本基金在本报告期间无需说明的重大会计差错更正。

6.4.6 税项

根据财政部、国家税务总局财税[2002]128 号文《关于开放式证券投资基金有关税收问题的通知》、财税[2004]78 号文《关于证券投资基金税收政策的通知》、财税[2005]103 号文《关于股权分置试点改革有关税收政策问题的通知》、财税[2008]1 号《财政部、国家税务总局关于企业所得税若干优惠政策的通知》、2008 年 9 月 18 日《上海、深圳证券交易所关于做好证券交易印花税征收方式调整工作的通知》、财税[2012]85 号《关于实施上市公司股息红利差别化个人所得税政策有关问题的通知》及其他相关税务法规和实务操作，主要税项列示如下：

(1) 以发行基金方式募集资金，不属于营业税征收范围，不缴纳营业税。

(2) 对证券投资基金从证券市场中取得的收入，包括买卖股票、债券的差价收入，股权的股息、

红利收入，债券的利息收入及其他收入，暂不缴纳企业所得税。

(3)对基金取得的股票股息、红利收入，由上市公司在向基金支付上述收入时代扣代缴个人所得税，个人从公开发行和转让市场取得的上市公司股票，持股期限在 1 个月以内（含 1 个月）的，其股息红利所得全额计入应纳税所得额；持股期限在 1 个月以上至 1 年（含 1 年）的，暂减按 50% 计入应纳税所得额；持股期限超过 1 年的，暂减按 25% 计入应纳税所得额。上述所得统一适用 20% 的税率计征个人所得税。

(4)对基金取得的债券利息收入，由发行债券的企业在向基金支付上述收入时代扣代缴 20% 的个人所得税，暂不缴纳企业所得税。

(5)对于基金从事 A 股买卖，自 2008 年 9 月 19 日起，出让方按 0.10% 的税率缴纳证券(股票)交易印花税，受让方不再缴纳证券(股票)交易印花税。

(6)基金作为流通股股东在股权分置改革过程中收到由非流通股股东支付的股份、现金等对价，暂免于缴纳印花税、企业所得税和个人所得税。

6.4.7 重要财务报表项目的说明

6.4.7.1 银行存款

单位：人民币元

项目	本期末 2014 年 6 月 30 日
活期存款	143,626,885.79
定期存款	-
其中：存款期限 1-3 个月	-
其他存款	-
合计：	143,626,885.79

6.4.7.2 交易性金融资产

单位：人民币元

项目	本期末 2014 年 6 月 30 日			
	成本	公允价值	公允价值变动	
股票	37,160,961.69	39,377,983.05	2,217,021.36	
贵金属投资-金交所黄金合约	-	-	-	
债券	交易所市场	73,350,248.79	72,905,173.90	-445,074.89
	银行间市场	-	-	-
	合计	73,350,248.79	72,905,173.90	-445,074.89
资产支持证券	-	-	-	
基金	-	-	-	

其他	-	-	-
合计	110,511,210.48	112,283,156.95	1,771,946.47

6.4.7.3 衍生金融资产/负债

本基金本报告期末无衍生金融资产/负债。

6.4.7.4 买入返售金融资产

6.4.7.4.1 各项买入返售金融资产期末余额

单位：人民币元

项目	本期末 2014年6月30日	
	账面余额	其中：买断式逆回购
交易所市场	1,380,900,000.00	-
银行间市场	-	-
合计	1,380,900,000.00	-

6.4.7.4.2 期末买断式逆回购交易中取得的债券

本基金本报告期末无买断式逆回购交易中取得的债券。

6.4.7.5 应收利息

单位：人民币元

项目	本期末 2014年6月30日
应收活期存款利息	81,507.37
应收定期存款利息	-
应收其他存款利息	-
应收结算备付金利息	12,814.38
应收债券利息	1,172,433.85
应收买入返售证券利息	543,642.18
应收申购款利息	-
应收黄金合约拆借孳息	-
其他	15.57
合计	1,810,413.35

注：本报告期内“其他”为保证金利息收入。

6.4.7.6 其他资产

本基金本报告期末未持有其他资产。

6.4.7.7 应付交易费用

单位：人民币元

项目	本期末 2014年6月30日
----	-------------------

交易所市场应付交易费用	106,073.94
银行间市场应付交易费用	-
合计	106,073.94

6.4.7.8 其他负债

单位：人民币元

项目	本期末 2014年6月30日
应付券商交易单元保证金	-
应付赎回费	25,121.78
预提费用	60,309.76
合计	85,431.54

6.4.7.9 实收基金

金额单位：人民币元

项目	本期 2014年3月13日(基金合同生效日)至2014年6月30日	
	基金份额(份)	账面金额
基金合同生效日	1,685,443,136.07	1,685,443,136.07
本期申购	237,899,593.21	237,899,593.21
本期赎回(以“-”号填列)	-151,966,041.24	-151,966,041.24
- 基金拆分/份额折算前	-	-
基金拆分/份额折算变动份额	-	-
本期申购	-	-
本期赎回(以“-”号填列)	-	-
本期末	1,771,376,688.04	1,771,376,688.04

注：①本基金首次募集的有效认购资金本金及其所产生的利息折算份额的情况，详见于附注“6.4.1 基金基本情况”。

②本期申购含红利再投资、转换转入份(金)额，本期赎回含转换转出份(金)额。

6.4.7.10 未分配利润

单位：人民币元

项目	已实现部分	未实现部分	未分配利润合计
基金合同生效日	-	-	-
本期利润	4,425,041.96	1,771,946.47	6,196,988.43
本期基金份额交易产生的变动数	72,712.42	-8,117.65	64,594.77
其中：基金申购款	365,142.70	11,187.84	376,330.54
基金赎回款	-292,430.28	-19,305.49	-311,735.77
本期已分配利润	-	-	-
本期末	4,497,754.38	1,763,828.82	6,261,583.20

6.4.7.11 存款利息收入

单位：人民币元

项目	本期 2014 年 3 月 13 日(基金合同生效日)至 2014 年 6 月 30 日
活期存款利息收入	1,009,627.27
定期存款利息收入	-
其他存款利息收入	-
结算备付金利息收入	103,097.52
其他	44.93
合计	1,112,769.72

注：本报告期内“其他”为保证金利息收入。

6.4.7.12 股票投资收益**6.4.7.12.1 股票投资收益——买卖股票差价收入**

单位：人民币元

项目	本期 2014 年 3 月 13 日(基金合同生效日)至 2014 年 6 月 30 日
卖出股票成交总额	40,356,668.36
减：卖出股票成本总额	41,224,583.38
买卖股票差价收入	-867,915.02

6.4.7.13 债券投资收益

本基金本报告期内无债券投资收益。

6.4.7.14 贵金属投资收益

本基金本报告期内无贵金属投资收益。

6.4.7.15 衍生工具收益

本基金本报告期无衍生工具收益。

6.4.7.16 股利收益

单位：人民币元

项目	本期 2014 年 3 月 13 日(基金合同生效日)至 2014 年 6 月 30 日
股票投资产生的股利收益	156,339.43
基金投资产生的股利收益	-
合计	156,339.43

6.4.7.17 公允价值变动收益

单位：人民币元

项目名称	本期 2014年3月13日(基金合同生效日)至2014 年6月30日
1. 交易性金融资产	1,771,946.47
——股票投资	2,217,021.36
——债券投资	-445,074.89
——资产支持证券投资	-
——贵金属投资	-
——其他	-
2. 衍生工具	-
——权证投资	-
3. 其他	-
合计	1,771,946.47

6.4.7.18 其他收入

单位：人民币元

项目	本期 2014年3月13日(基金合同生效日)至2014 年6月30日
基金赎回费收入	441,257.68
基金转换费收入	12,535.43
其他	9.80
合计	453,802.91

注：本报告期内“其他”为募集结束日至基金合同生效日收到的利息。

6.4.7.19 交易费用

单位：人民币元

项目	本期 2014年3月13日(基金合同生效日)至2014 年6月30日
交易所市场交易费用	160,278.85
银行间市场交易费用	-
合计	160,278.85

6.4.7.20 其他费用

单位：人民币元

项目	本期 2014年3月13日(基金合同生效日)至2014 年6月30日
审计费用	29,241.16
信息披露费	31,068.60

汇划费	60.00
合计	60,369.76

6.4.8 或有事项、资产负债表日后事项的说明

6.4.8.1 或有事项

截至资产负债表日，本基金无需要披露的或有事项。

6.4.8.2 资产负债表日后事项

截至本财务报表批准报出日，本基金无需要披露的资产负债表日后事项。

6.4.9 关联方关系

6.4.9.1 本报告期存在控制关系或其他重大利害关系的关联方发生变化的情况

本基金本报告期存在控制关系或其他重大利害关系的关联方无发生变化。

6.4.9.2 本报告期与基金发生关联交易的各关联方

关联方名称	与本基金的关系
诺安基金管理有限公司	发起人、管理人、注册登记与过户机构、直销机构
中国工商银行股份有限公司	托管人、代销机构

注：下述关联方交易均在正常业务范围内，按一般商业条款订立。

6.4.10 本报告期及上年度可比期间的关联方交易

6.4.10.1 通过关联方交易单元进行的交易

6.4.10.1.1 股票交易

本基金本报告期内未通过关联方交易单元进行股票交易。

6.4.10.1.2 权证交易

本基金本报告期内未通过关联方交易单元进行权证交易。

6.4.10.1.3 应支付关联方的佣金

本基金本报告期末无应付关联方佣金余额。

6.4.10.2 关联方报酬

6.4.10.2.1 基金管理费

单位：人民币元

项目	本期	上年度可比期间
	2014年3月13日(基金合同生效日)至2014年6月30日	2013年1月1日至2013年6月30日
当期发生的基金应支付	7,589,985.18	-

的管理费		
其中：支付销售机构的客户维护费	3,526,548.84	-

注：基金管理费按前一日的基金资产净值的 1.5% 的年费率计提，计算方法如下：

$$H = E \times 1.5\% \div \text{当年天数}$$

H 为每日应支付的基金管理费

E 为前一日的基金资产净值

基金管理费每日计算，逐日累计至每月月底，按月支付；由基金托管人于次月前 2 个工作日内从基金资产中一次性支付给基金管理人。若遇法定节假日、公休假等，支付日期顺延。

6.4.10.2.2 基金托管费

单位：人民币元

项目	本期	上年度可比期间
	2014年3月13日(基金合同生效日)至2014年6月30日	2013年1月1日至2013年6月30日
当期发生的基金应支付的托管费	1,264,997.54	-

注：基金托管费按前一日的基金资产净值的 0.25% 的年费率计提。计算方法如下：

$$H = E \times 0.25\% \div \text{当年天数}$$

H 为每日应支付的基金托管费

E 为前一日的基金资产净值

基金托管费每日计算，逐日累计至每月月底，按月支付；由基金托管人于次月前两个工作日内从基金资产中一次性支取。若遇法定节假日、公休假等，支付日期顺延。

6.4.10.3 与关联方进行银行间同业市场的债券(含回购)交易

本基金本报告期内无与关联方进行银行间同业市场的债券(含回购)交易。

6.4.10.4 各关联方投资本基金的情况

6.4.10.4.1 报告期内基金管理人运用固有资金投资本基金的情况

本报告期内基金管理人无运用固有资金投资本基金的情况。

6.4.10.4.2 报告期末除基金管理人之外的其他关联方投资本基金的情况

本报告期内无除基金管理人之外的其他关联方投资本基金的情况。

6.4.10.5 由关联方保管的银行存款余额及当期产生的利息收入

单位：人民币元

关联方名称	本期 2014 年 3 月 13 日(基金合同生效日) 至 2014 年 6 月 30 日		上年度可比期间 2013 年 1 月 1 日至 2013 年 6 月 30 日	
	期末余额	当期利息收入	期末余额	当期利息收入
	中国工商银行股份有限公司	143,626,885.79	1,009,627.27	-

注：本基金的银行存款由基金托管人中国工商银行股份有限公司保管，按适用利率或约定利率计息。

6.4.10.6 本基金在承销期内参与关联方承销证券的情况

本基金本报告期内无在承销期内参与关联方承销证券的情况。

6.4.10.7 其他关联交易事项的说明

本基金本报告期内无其他关联交易事项。

6.4.11 利润分配情况

本基金本报告期内未进行利润分配。

6.4.12 期末（2014 年 6 月 30 日）本基金持有的流通受限证券

6.4.12.1 因认购新发/增发证券而于期末持有的流通受限证券

金额单位：人民币元

6.4.12.1.1 受限证券类别：股票										
证券代码	证券名称	成功认购日	可流通日	流通受限类型	认购价格	期末估值单价	数量 (单位：股)	期末成本总额	期末估值总额	备注
002727	一心堂	2014 年 6 月 25 日	2014 年 7 月 2 日	新股流通受限	12.20	12.20	34,975	426,695.00	426,695.00	-
603168	莎普爱思	2014 年 6 月 24 日	2014 年 7 月 2 日	新股流通受限	21.85	21.85	9,892	216,140.20	216,140.20	-

6.4.12.2 期末持有的暂时停牌等流通受限股票

截至本报告期末 2014 年 06 月 30 日止，本基金未持有暂时停牌等流通受限股票。

6.4.12.3 期末债券正回购交易中作为抵押的债券

6.4.12.3.1 银行间市场债券正回购

截至本报告期末 2014 年 06 月 30 日止，本基金无从事银行间市场债券正回购交易形成的卖出回购证券款，无抵押债券。

6.4.12.3.2 交易所市场债券正回购

截至本报告期末 2014 年 06 月 30 日止, 本基金无从事证券交易所债券正回购交易形成的卖出回购证券款, 无抵押债券。

6.4.13 金融工具风险及管理

6.4.13.1 风险管理政策和组织架构

本基金在日常经营活动中涉及的财务风险主要包括信用风险、流动性风险及市场风险。本基金管理人制定了严格的风险管理政策和风险控制程序来识别、测量、分析以及控制这些风险, 并设定适当的投资限额, 通过可靠的管理及信息系统持续监控上述各类风险。

本基金管理人的风险管理组织体系由三级构成: 第一层次为董事会、合规审查与风险控制委员会所领导; 第二层次为总经理、督察长、风险控制办公会、监察稽核部及风险控制部所监控; 第三层次为公司各业务相关部门对各自部门的风险控制负责。

6.4.13.2 信用风险

信用风险是指基金在交易过程中因交易对手未履行合约责任, 或者基金所投资证券之发行人出现违约、拒绝支付到期本息, 导致基金资产损失和收益变化的风险。本基金均投资于具有良好信用等级的证券, 并且通过分散化投资以降低信用风险。本基金投资于一家公司发行的证券市值不超过基金资产净值的 10%, 且本基金与由本基金管理人管理的其他基金共同持有一家公司的证券, 不得超过该证券的 10%。

本基金在交易所进行的交易均与中国证券登记结算有限责任公司完成证券交收和款项清算, 因此违约风险发生的可能性很小; 本基金在进行银行间同业市场交易前均对交易对手进行信用评估, 以控制相应的信用风险。

6.4.13.2.1 按短期信用评级列示的债券投资

单位: 人民币元

短期信用评级	本期末 2014 年 6 月 30 日
A-1	-
A-1 以下	-
未评级	5,030,508.70
合计	5,030,508.70

注: ①债券评级取自第三方评级机构的债项评级。

②以上未评级的债券为期限在一年以内(含一年)的国债、政策性金融债及央行票据。

6.4.13.2 按长期信用评级列示的债券投资

单位：人民币元

长期信用评级	本期末 2014年6月30日
AAA	32,709,446.20
AAA 以下	26,725,469.00
未评级	8,439,750.00
合计	67,874,665.20

注：①债券评级取自第三方评级机构的债项评级。

②以上未评级的债券为期限在一年以上的国债、政策性金融债及央行票据。

6.4.13.3 流动性风险

流动性风险是指基金在履行与金融负债有关的义务时遇到资金短缺的风险。本基金的流动性风险一方面来自于基金份额持有人可随时要求赎回其持有的基金份额,另一方面来自于投资品种所处的交易市场不活跃而带来的变现困难。本基金所持大部分证券在证券交易所上市,其余亦可在银行间同业市场交易,因此除在附注‘6.4.12’中列示的部分基金资产流通暂时受限制不能自由转让的情况外,其余均能及时变现。此外,本基金可通过卖出回购金融资产方式借入短期资金应对流动性需求,其上限一般不超过基金持有的债券资产的公允价值。本基金所持有金融负债的合同约定到期日均为一年以内且不计息,可赎回基金份额净值(所有者权益)的合约无固定期限且不计息,因此账面余额即为未折现的合约到期现金流量。

本基金管理人每日预测本基金的流动性需求,并通过独立的风险管理岗位对投资组合中的证券的流动性风险进行持续的监测和分析。

6.4.13.4 市场风险

本基金的市场风险是指由于证券市场价格受到经济因素、政治因素、投资心理等各种因素的影响,导致基金收益水平变化而产生的风险,反映了基金资产中金融工具或证券价值对市场参数变化的敏感性。一般来讲,市场风险是开放式基金面临的重大风险,也往往是众多风险中最基本和最常见的,也是最难防范的风险,其他如流动性风险最终是因为市场风险在起作用。市场风险包括利率风险、外汇风险和其他价格风险。

6.4.13.4.1 利率风险

利率风险是指基金所持金融工具的公允价值或未来现金流量因市场利率变动而发生波动的风险。本基金持有的大部分金融资产和金融负债均计息,因此本基金的收入及经营活动的现金流量在很大程度上受市场利率变化的影响。本基金的生息资产主要为银行存款、结算备付金、存出保证

金、债券投资及买入返售金融资产等。

下表统计了本基金面临的利率风险敞口。表中所示为本基金资产及交易形成负债的公允价值，并按照合约规定的重新定价日或到期日孰早者进行了分类。

6.4.13.4.1.1 利率风险敞口

单位：人民币元

本期末 2014年6月30日	6个月以内	6个月-1年	1-5年	5年以上	不计息	合计
资产						
银行存款	143,626,885.79	-	-	-	-	143,626,885.79
结算备付金	31,640,562.89	-	-	-	-	31,640,562.89
存出保证金	38,380.03	-	-	-	-	38,380.03
交易性金融资产	20,086,008.70	1,032,000.00	51,787,165.20	-	39,377,983.05	112,283,156.95
买入返售金融资产	1,380,900,000.00	-	-	-	-	1,380,900,000.00
应收利息	-	-	-	-	1,810,413.35	1,810,413.35
应收申购款	-	-	-	-	483,743.84	483,743.84
应收证券清算款	-	-	-	-	119,520,252.47	119,520,252.47
资产总计	1,576,291,837.41	1,032,000.00	51,787,165.20	-	161,192,392.71	1,790,303,395.32
负债						
应付赎回款	-	-	-	-	10,005,797.54	10,005,797.54
应付管理人报酬	-	-	-	-	2,115,275.20	2,115,275.20
应付托管费	-	-	-	-	352,545.86	352,545.86
应付交易费用	-	-	-	-	106,073.94	106,073.94
其他负债	-	-	-	-	85,431.54	85,431.54
负债总计	-	-	-	-	12,665,124.08	12,665,124.08
利率敏感度缺口	1,576,291,837.41	1,032,000.00	51,787,165.20	-	-148,527,268.63	1,777,638,271.24

6.4.13.4.1.2 利率风险的敏感性分析

假设	市场利率发生变化	
	其他市场变量保持不变	
分析	相关风险变量的变动	对资产负债表日基金资产净值的影响金额（单位：人民币元）
		本期末（2014年6月30日）
	市场利率下降 27 个基点	419,002.07
	市场利率上升 27 个基点	-419,002.07

6.4.13.4.2 外汇风险

本基金的所有资产及负债以人民币计价，因此无外汇风险。

6.4.13.4.3 其他价格风险

其他价格风险是指外汇风险和利率风险以外的市场风险。本基金的投资范围为具有良好流动性的金融工具，包括国内依法发行上市的股票（包括中小板、创业板及其他经中国证监会核准发行并上市的股票）、国债、金融债、公司债、企业债、可转债、可分离债、央票、中期票据、资产支持证券等债券类品种，短期融资券、正回购、逆回购、定期存款、协议存款等货币市场工具，以及法律法规或中国证监会允许基金投资的其他金融工具。本基金所面临的其他价格风险主要由所持有的金融工具的公允价值决定。通过分散化投资，本基金有效降低了投资组合的其他价格风险，并且本基金管理人每日对本基金所持有的证券价格实施监控。

本基金的投资组合比例为：股票投资比例范围为基金资产的 0-95%，除股票外的其他资产投资比例范围为 5%-100%，其中权证投资比例不高于基金资产净值的 3%，本基金现金以及到期日在一年以内的政府债券的投资比例合计不低于基金资产净值的 5%。于 2014 年 6 月 30 日，本基金面临的整体其他价格风险列示如下：

6.4.13.4.3.1 其他价格风险敞口

金额单位：人民币元

项目	本期末 2014 年 6 月 30 日	
	公允价值	占基金资产净值比例 (%)
交易性金融资产-股票投资	39,377,983.05	2.22
交易性金融资产-基金投资	-	-
交易性金融资产-债券投资	72,905,173.90	4.10
交易性金融资产-贵金属投资	-	-
衍生金融资产-权证投资	-	-
其他	-	-
合计	112,283,156.95	6.32

6.4.13.4.3.2 其他价格风险的敏感性分析

假设	业绩比较基准发生变化 其他市场变量保持不变	
	相关风险变量的变动	对资产负债表日基金资产净值的 影响金额（单位：人民币元） 本期末（2014 年 6 月 30 日）
分析	1. 业绩比较基准上升 5%	2,988,850.17
	2. 业绩比较基准下降 5%	-2,988,850.17

注：本基金的业绩比较基准为：60%*沪深 300 指数+40%*中证全债指数。

6.4.13.4.4 采用风险价值法管理风险

假设市场因子的变化服从多元正态分布, 在 95% 的置信度下, 使用过去一年的历史数据, 按照 VaR 正态算法, 计算未来一个交易日里, 基金持仓资产组合可能的最大损失值。

假设	1. 置信度: 95%	
	2. 观察期: 1 年	
分析	风险价值 (单位: 人民币元)	本期末 (2014 年 6 月 30 日)
	基金投资组合的风险价值	440, 429. 58
	合计	440, 429. 58

6.4.14 有助于理解和分析会计报表需要说明的其他事项

1. 公允价值

(1) 不以公允价值计量的金融工具

不以公允价值计量的金融资产和负债主要包括应收款项和其他金融负债, 其账面价值接近于公允价值。

(2) 以公允价值计量的金融工具

① 金融工具公允价值计量的方法

本基金对以公允价值进行后续计量的金融资产与金融负债根据对计量整体具有重大意义的最低层级的输入值确定公允价值计量层级。公允价值计量层级参见附注 6. 4. 4. 5。

② 各层级金融工具公允价值

于 2014 年 6 月 30 日, 本基金持有的以公允价值计量的金融工具中属于第一层级的余额为 88, 216, 282. 75 元, 属于第二层级的余额为 24, 066, 874. 20 元, 无属于第三层级的余额。

③ 公允价值所属层级间的重大变动

对于证券交易所上市的股票和债券, 若出现重大事项停牌、交易不活跃、或属于非公开发行等情况, 本基金分别于停牌日至交易恢复活跃日期间、交易不活跃期间及限售期间将相关股票和债券的公允价值列入第二层级或第三层级, 上述事项解除时将相关股票和债券的公允价值列入第一层级。

④ 第三层级公允价值余额和本期变动金额

无。

2. 除公允价值外, 截至资产负债表日本基金无需要说明的其他重要事项。

§ 7 投资组合报告

7.1 期末基金资产组合情况

金额单位：人民币元

序号	项目	金额	占基金总资产的比例 (%)
1	权益投资	39,377,983.05	2.20
	其中：股票	39,377,983.05	2.20
2	固定收益投资	72,905,173.90	4.07
	其中：债券	72,905,173.90	4.07
	资产支持证券	-	-
3	贵金属投资	-	-
4	金融衍生品投资	-	-
5	买入返售金融资产	1,380,900,000.00	77.13
	其中：买断式回购的买入返售金融资产	-	-
6	银行存款和结算备付金合计	175,267,448.68	9.79
7	其他各项资产	121,852,789.69	6.81
8	合计	1,790,303,395.32	100.00

7.2 期末按行业分类的股票投资组合

金额单位：人民币元

代码	行业类别	公允价值（元）	占基金资产净值比例 (%)
A	农、林、牧、渔业	-	-
B	采矿业	-	-
C	制造业	27,492,830.80	1.55
D	电力、热力、燃气及水生产和供应业	-	-
E	建筑业	-	-
F	批发和零售业	3,115,169.50	0.18
G	交通运输、仓储和邮政业	-	-
H	住宿和餐饮业	-	-
I	信息传输、软件和信息技术服务业	2,179,711.61	0.12
J	金融业	1,967,000.00	0.11
K	房地产业	4,623,271.14	0.26
L	租赁和商务服务业	-	-
M	科学研究和技术服务业	-	-
N	水利、环境和公共设施管理业	-	-
O	居民服务、修理和其他服务业	-	-

P	教育	-	-
Q	卫生和社会工作	-	-
R	文化、体育和娱乐业	-	-
S	综合	-	-
	合计	39,377,983.05	2.22

7.3 期末按公允价值占基金资产净值比例大小排序的所有股票投资明细

金额单位：人民币元

序号	股票代码	股票名称	数量（股）	公允价值	占基金资产净值比例（%）
1	600185	格力地产	551,703	4,623,271.14	0.26
2	000739	普洛药业	663,000	4,223,310.00	0.24
3	600429	三元股份	568,599	4,110,970.77	0.23
4	002475	立讯精密	114,133	3,741,279.74	0.21
5	002465	海格通信	175,000	2,787,750.00	0.16
6	600511	国药股份	118,435	2,688,474.50	0.15
7	002030	达安基因	134,425	2,614,566.25	0.15
8	600329	中新药业	164,825	2,553,139.25	0.14
9	600731	湖南海利	338,987	2,457,655.75	0.14
10	300386	飞天诚信	37,757	2,179,711.61	0.12
11	000766	通化金马	388,353	2,143,708.56	0.12
12	300039	上海凯宝	166,419	2,086,894.26	0.12
13	601318	中国平安	50,000	1,967,000.00	0.11
14	002726	龙大肉食	25,062	427,557.72	0.02
15	002727	一心堂	34,975	426,695.00	0.02
16	603168	莎普爱思	9,892	216,140.20	0.01
17	603006	N 联明	9,081	129,858.30	0.01

7.4 报告期内股票投资组合的重大变动

7.4.1 累计买入金额超出期末基金资产净值 2%或前 20 名的股票明细

金额单位：人民币元

序号	股票代码	股票名称	本期累计买入金额	占期末基金资产净值比例（%）
1	000581	威孚高科	5,061,947.10	0.28
2	600185	格力地产	5,018,446.30	0.28
3	002475	立讯精密	4,958,346.80	0.28
4	002465	海格通信	4,670,583.00	0.26
5	600511	国药股份	4,466,022.10	0.25

6	600429	三元股份	4,428,980.17	0.25
7	000402	金融街	4,352,357.00	0.24
8	600329	中新药业	4,300,101.97	0.24
9	600886	国投电力	4,281,566.00	0.24
10	000766	通化金马	4,273,037.95	0.24
11	300039	上海凯宝	4,222,149.72	0.24
12	002030	达安基因	4,175,132.65	0.23
13	600664	哈药股份	4,043,000.00	0.23
14	000739	普洛药业	3,982,439.00	0.22
15	601231	环旭电子	3,979,726.85	0.22
16	601318	中国平安	3,947,736.00	0.22
17	600731	湖南海利	3,859,446.00	0.22
18	000558	莱茵置业	2,135,270.54	0.12
19	300386	飞天诚信	1,250,889.41	0.07
20	002727	一心堂	426,695.00	0.02

注：本期累计买入金额按买卖成交金额，不考虑相关交易费用。

7.4.2 累计卖出金额超出期末基金资产净值 2%或前 20 名的股票明细

金额单位：人民币元

序号	股票代码	股票名称	本期累计卖出金额	占期末基金资产净值比例 (%)
1	000581	威孚高科	4,758,714.22	0.27
2	600886	国投电力	4,343,809.84	0.24
3	000402	金融街	4,026,874.11	0.23
4	600664	哈药股份	3,933,920.00	0.22
5	601231	环旭电子	3,845,199.98	0.22
6	002030	达安基因	2,334,626.00	0.13
7	002465	海格通信	2,237,808.36	0.13
8	000766	通化金马	2,157,642.00	0.12
9	600511	国药股份	2,120,587.00	0.12
10	600329	中新药业	2,082,821.99	0.12
11	000558	莱茵置业	2,079,635.80	0.12
12	601318	中国平安	1,935,806.93	0.11
13	300039	上海凯宝	1,876,003.04	0.11
14	002475	立讯精密	1,453,707.32	0.08
15	600731	湖南海利	1,169,511.77	0.07

注：本期累计卖出金额按买卖成交金额，不考虑相关交易费用。

7.4.3 买入股票的成本总额及卖出股票的收入总额

单位：人民币元

买入股票成本（成交）总额	78,385,545.07
卖出股票收入（成交）总额	40,356,668.36

注：买入股票成本、卖出股票收入均按买卖成交金额填列，不考虑相关交易费用。

7.5 期末按债券品种分类的债券投资组合

金额单位：人民币元

序号	债券品种	公允价值	占基金资产净值比例（%）
1	国家债券	13,470,258.70	0.76
2	央行票据	-	-
3	金融债券	-	-
	其中：政策性金融债	-	-
4	企业债券	59,434,915.20	3.34
5	企业短期融资券	-	-
6	中期票据	-	-
7	可转债	-	-
8	其他	-	-
9	合计	72,905,173.90	4.10

7.6 期末按公允价值占基金资产净值比例大小排序的前五名债券投资明细

金额单位：人民币元

序号	债券代码	债券名称	数量（张）	公允价值	占基金资产净值比例（%）
1	122036	09 沪张江	150,000	15,055,500.00	0.85
2	122229	12 国控 01	150,000	14,872,500.00	0.84
3	018001	国开 1301	82,500	8,439,750.00	0.47
4	122151	12 国电 01	82,680	8,098,506.00	0.46
5	122152	12 国电 02	80,000	7,848,000.00	0.44

7.7 期末按公允价值占基金资产净值比例大小排序的所有资产支持证券投资明细

本基金本报告期末未持有资产支持证券。

7.8 报告期末按公允价值占基金资产净值比例大小排序的前五名贵金属投资明细

本基金本报告期末未持有贵金属。

7.9 期末按公允价值占基金资产净值比例大小排序的前五名权证投资明细

本基金本报告期末未持有权证。

7.10 报告期末本基金投资的股指期货交易情况说明

7.10.1 报告期末本基金投资的股指期货持仓和损益明细

本基金本报告期末未投资股指期货。

7.10.2 本基金投资股指期货的投资政策

本基金本报告期末未投资股指期货。

7.11 报告期末本基金投资的国债期货交易情况说明

7.11.1 本期国债期货投资政策

本基金本报告期末未投资国债期货。

7.11.2 报告期末本基金投资的国债期货持仓和损益明细

本基金本报告期末未投资国债期货。

7.11.3 本期国债期货投资评价

本基金本报告期末未投资国债期货。

7.12 投资组合报告附注

7.12.1 本基金本报告期投资的前十名证券的发行主体，除中新药业外，本报告期没有出现被监管部门立案调查的情形，也没有出现在报告编制日前一年内受到公开谴责、处罚的情形。

2013 年 9 月 22 日，天津中新药业集团股份有限公司收到中国证券监督管理委员会天津证监局出具的《行政监管措施决定书》，主要是因为公司网站提前发布中期业绩数据。天津证监局要求信息披露义务人在公司网站及其他媒体发布信息的时间不得先于指定媒体，不得以新闻发布会或者答记者问等任何形式代替应当履行的报告、公告义务，不得以定期报告形式代替应当履行的临时报告义务，应加强信息披露事务管理等。

截至本报告期末，中新药业（600329）为本基金前十大重仓股。从投资的角度看，我们认为该公司估值较低，有恢复增长的潜力，上述行政监管措施并不影响公司的长期竞争力。因此本基金才继续持有中新药业。本基金对该股票的投资符合法律法规和公司制度。

7.12.2 本基金投资的前十名股票中，没有投资于超出基金合同规定备选股票库之外的股票。

7.12.3 期末其他各项资产构成

单位：人民币元

序号	名称	金额
----	----	----

1	存出保证金	38,380.03
2	应收证券清算款	119,520,252.47
3	应收股利	-
4	应收利息	1,810,413.35
5	应收申购款	483,743.84
6	其他应收款	-
7	待摊费用	-
8	其他	-
9	合计	121,852,789.69

7.12.4 期末持有的处于转股期的可转换债券明细

本基金本报告期末未持有处于转股期的可转换债券。

7.12.5 期末前十名股票中存在流通受限情况的说明

本基金本报告期末前十名股票中不存在流通受限情况。

7.12.6 投资组合报告附注的其他文字描述部分

由于四舍五入原因，分项之和与合计可能有尾差。

§ 8 基金份额持有人信息

8.1 期末基金份额持有人户数及持有人结构

份额单位：份

持有人户数 (户)	户均持有的 基金份额	持有人结构			
		机构投资者		个人投资者	
		持有份额	占总份 额比例	持有份额	占总份 额比例
10,654	166,264.00	348,397,326.14	19.67%	1,422,979,361.90	80.33%

8.2 期末基金管理人的从业人员持有本基金的情况

项目	持有份额总数（份）	占基金总份额比例
基金管理人所有从业人员持有本基金	988.35	0.0001%

8.3 期末基金管理人的从业人员持有本开放式基金份额总量区间的情况

项目	持有基金份额总量的数量区间（万份）
本公司高级管理人员、基金投资和研 究部门负责人持有本开放式基金	0

本基金基金经理持有本开放式基金	0
-----------------	---

§ 9 开放式基金份额变动

单位：份

基金合同生效日（2014年3月13日）基金份额总额	1,685,443,136.07
本报告期期初基金份额总额	-
基金合同生效日起至报告期期末基金总申购份额	237,899,593.21
减：基金合同生效日起至报告期期末基金总赎回份额	151,966,041.24
基金合同生效日起至报告期期末基金拆分变动份额（份额减少以“-”填列）	-
本报告期期末基金份额总额	1,771,376,688.04

注：总申购份额含红利再投、转换入份额，总赎回份额含转换出份额。

§ 10 重大事件揭示

10.1 基金份额持有人大会决议

报告期内未召开本基金的基金份额持有人大会，没有基金份额持有人大会决议。

10.2 基金管理人、基金托管人的专门基金托管部门的重大人事变动

本报告期内，基金管理人无重大人事变动。

本报告期内，因中国工商银行股份有限公司（以下简称“本行”）工作需要，周月秋同志不再担任本行资产托管部总经理。在新任资产托管部总经理李勇同志完成证券投资基金行业高级管理人员任职资格备案手续前，由副总经理王立波同志代为行使本行资产托管部总经理部分业务授权职责。

10.3 涉及基金管理人、基金财产、基金托管业务的诉讼

本报告期内，无涉及本基金管理人、基金财产、基金托管业务的诉讼事项。

10.4 基金投资策略的改变

本报告期内，基金的投资组合策略没有重大改变。

10.5 为基金进行审计的会计师事务所情况

报告期内本基金聘请的会计师事务所没有发生变更。

10.6 管理人、托管人及其高级管理人员受稽查或处罚等情况

本报告期内本基金的基金管理人、托管人及其高级管理人员没有受到监管部门稽查或处罚的任何情形。

10.7 基金租用证券公司交易单元的有关情况

10.7.1 基金租用证券公司交易单元进行股票投资及佣金支付情况

金额单位：人民币元

券商名称	交易单元数量	股票交易		应支付该券商的佣金		备注
		成交金额	占当期股票成交总额的比例	佣金	占当期佣金总量的比例	
招商证券	1	58,756,274.61	50.43%	53,491.81	50.43%	-
中信建投	1	57,756,682.90	49.57%	52,582.13	49.57%	-
中信证券	1	-	-	-	-	-
国元证券	1	-	-	-	-	-

注：1、本报告期租用证券公司交易单元的变更情况：

本报告期新增 4 家证券公司的 4 个交易单元：招商证券股份有限公司（1 个交易单元）、中信建投证券股份有限公司（1 个交易单元）、中信证券股份有限公司（1 个交易单元）、国元证券股份有限公司（1 个交易单元）。

2、专用交易单元的选择标准和程序

基金管理人选择使用基金专用交易单元的证券经营机构的选择标准为：

- (1)、实力雄厚, 信誉良好, 注册资本不少于 3 亿元人民币。
- (2)、财务状况良好, 各项财务指标显示公司经营状况稳定。
- (3)、经营行为规范, 最近两年未发生重大违规行为而受到中国证监会处罚。
- (4)、内部管理规范、严格, 具备健全的内控制度, 并能满足基金运作高度保密的要求。
- (5)、具备基金运作所需的高效、安全的通讯条件, 交易设施符合代理本基金进行证券交易的需, 并能为本基金提供全面的信息服务。

(6)、研究实力较强,有固定的研究机构和专门的研究人员,能及时为本基金提供高质量的咨询服务。

基金管理人根据以上标准进行评估后确定证券经营机构的选择,与被选择的券商签订《专用证券交易单元租用协议》。

10.7.2 基金租用证券公司交易单元进行其他证券投资的情况

金额单位:人民币元

券商名称	债券交易		债券回购交易		权证交易	
	成交金额	占当期债券成交总额的比例	成交金额	占当期债券回购成交总额的比例	成交金额	占当期权证成交总额的比例
招商证券	-	-	-	-	-	-
中信建投	73,350,248.79	100.00%	22,417,700,000.00	96.63%	-	-
中信证券	-	-	780,900,000.00	3.37%	-	-
国元证券	-	-	-	-	-	-

10.8 其他重大事件

序号	公告事项	法定披露方式	法定披露日期
1	诺安优势行业灵活配置混合型证券投资基金基金份额发售公告	《上海证券报》	2014年2月15日
2	诺安优势行业灵活配置混合型证券投资基金基金合同	基金管理人网站	2014年2月15日
3	诺安优势行业灵活配置混合型证券投资基金基金合同摘要	《上海证券报》	2014年2月15日
4	诺安优势行业灵活配置混合型证券投资基金托管协议	基金管理人网站	2014年2月15日
5	诺安优势行业灵活配置混合型证券投资基金招募说明书	《上海证券报》	2014年2月15日
6	诺安基金管理有限公司关于诺安优势行业灵活配置混合型证券投资基金增加代销机构的公告	《上海证券报》	2014年2月19日
7	诺安基金管理有限公司关于诺安优势行业灵活配置混合型证券投资基金增	《上海证券报》	2014年2月20日

	加代销机构的公告		
8	诺安基金管理有限公司关于诺安优势行业混合增加代销机构的公告	《上海证券报》	2014 年 2 月 24 日
9	诺安基金管理有限公司关于诺安优势行业灵活配置混合型证券投资基金增加代销机构的公告	《上海证券报》	2014 年 2 月 25 日
10	诺安基金管理有限公司关于诺安优势行业灵活配置混合型证券投资基金增加代销机构的公告	《上海证券报》	2014 年 2 月 27 日
11	诺安基金管理有限公司关于诺安优势行业灵活配置混合型证券投资基金增加代销机构的公告	《上海证券报》	2014 年 3 月 3 日
12	诺安基金管理有限公司关于诺安优势行业灵活配置混合型证券投资基金提前结束募集的公告	《上海证券报》	2014 年 3 月 11 日
13	诺安基金管理有限公司关于诺安优势行业灵活配置混合型证券投资基金认购申请确认比例的公告	《上海证券报》	2014 年 3 月 13 日
14	诺安基金管理有限公司关于增加北京钱景财富投资管理有限公司为旗下部分基金代销机构并开通基金定投、转换业务及开展费率优惠活动的公告	《中国证券报》、 《证券时报》、 《上海证券报》	2014 年 3 月 13 日
15	诺安优势行业灵活配置混合型证券投资基金基金合同生效公告	《上海证券报》	2014 年 3 月 17 日
16	诺安基金管理有限公司关于增加晟视天下投资管理有限公司为旗下部分基金代销机构并开通基金定投、转换业务及开展费率优惠活动的公告	《中国证券报》、 《证券时报》、 《上海证券报》	2014 年 3 月 19 日
17	诺安基金管理有限公司关于旗下基金	《中国证券报》、	2014 年 4 月 1 日

	继续参加中国工商银行个人电子银行基金申购费率优惠活动的公告	《证券时报》、 《上海证券报》	
18	诺安基金管理有限公司关于增加宜信普泽投资顾问(北京)有限公司为旗下部分基金代销机构并开通基金定投、转换业务及开展费率优惠活动的公告	《中国证券报》、 《证券时报》、 《上海证券报》	2014年4月12日
19	诺安优势行业灵活配置混合型证券投资基金开放日常申购、赎回、转换及定投业务的公告	《上海证券报》	2014年5月26日
20	诺安基金管理有限公司关于诺安优势行业灵活配置混合型证券投资基金增聘基金经理的公告	《上海证券报》	2014年6月14日

注：前述所有公告事项均同时在基金管理人网站进行披露。

§ 11 备查文件目录

11.1 备查文件目录

①中国证券监督管理委员会批准诺安优势行业灵活配置混合型证券投资基金公开募集的文件。

②《诺安优势行业灵活配置混合型证券投资基金基金合同》。

③《诺安优势行业灵活配置混合型证券投资基金托管协议》。

④基金管理人业务资格批件、营业执照。

⑤诺安优势行业灵活配置混合型证券投资基金 2014 年半年度报告正文。

⑥报告期内诺安优势行业灵活配置混合型证券投资基金在指定报刊上披露的各项公告。

11.2 存放地点

基金管理人、基金托管人住所。

11.3 查阅方式

投资者可在营业时间免费查阅，也可按工本费购买复印件。

投资者对本报告书如有疑问，可致电本基金管理人全国统一客户服务电话：400-888-8998，亦可至基金管理人网站 www.lionfund.com.cn 查阅详情。

诺安基金管理有限公司
2014 年 8 月 26 日