

上投摩根成长动力混合型证券投资基金

2014 年半年度报告

2014 年 6 月 30 日

基金管理人：上投摩根基金管理有限公司

基金托管人：中国银行股份有限公司

报告送出日期：二〇一四年八月二十六日

1 重要提示及目录

1.1 重要提示

基金管理人的董事会、董事保证本报告所载资料不存在虚假记载、误导性陈述或重大遗漏，并对其内容的真实性、准确性和完整性承担个别及连带的法律责任。本半年度报告已经三分之二以上独立董事签字同意，并由董事长签发。

基金托管人中国银行股份有限公司根据本基金合同规定，于 2014 年 8 月 25 日复核了本报告中的财务指标、净值表现、利润分配情况、财务会计报告、投资组合报告等内容，保证复核内容不存在虚假记载、误导性陈述或者重大遗漏。

基金管理人承诺以诚实信用、勤勉尽责的原则管理和运用基金资产，但不保证基金一定盈利。

基金的过往业绩并不代表其未来表现。投资有风险，投资者在作出投资决策前应仔细阅读本基金的招募说明书及其更新。

本报告中财务资料未经审计。

本报告期自 2014 年 1 月 1 日起至 6 月 30 日止。

1.2 目录

1 重要提示及目录	2
1.1 重要提示	2
1.2 目录	3
2 基金简介	5
2.1 基金基本情况	5
2.2 基金产品说明	5
2.3 基金管理人和基金托管人	6
2.4 信息披露方式	6
2.5 其他相关资料	6
3 主要财务指标和基金净值表现	6
3.1 主要会计数据和财务指标	6
3.2 基金净值表现	7
4 管理人报告	8
4.1 基金管理人及基金经理情况	8
4.2 管理人对报告期内本基金运作合规守信情况的说明	10
4.3 管理人对报告期内公平交易情况的专项说明	10
4.4 管理人对报告期内基金的投资策略和业绩表现说明	11
4.5 管理人对宏观经济、证券市场及行业走势的简要展望	11
4.6 管理人对报告期内基金估值程序等事项的说明	12
4.7 管理人对报告期内基金利润分配情况的说明	12
5 托管人报告	12
5.1 报告期内本基金托管人合规守信情况声明	12
5.2 托管人对报告期内本基金投资运作合规守信、净值计算、利润分配等情况的说明	12
5.3 托管人对本半年度报告中财务信息等内容真实、准确和完整发表意见	13
6 半年度财务会计报告（未经审计）	13
6.1 资产负债表	13
6.2 利润表	14
6.3 所有者权益（基金净值）变动表	15
6.4 报表附注	16
7 投资组合报告	32
7.1 期末基金资产组合情况	32
7.2 期末按行业分类的股票投资组合	33
7.3 期末按公允价值占基金资产净值比例大小排序的所有股票投资明细	34
7.4 报告期内股票投资组合的重大变动	36
7.5 期末按债券品种分类的债券投资组合	38
7.6 期末按公允价值占基金资产净值比例大小排序的前五名债券投资明细	38
7.7 期末按公允价值占基金资产净值比例大小排序的所有资产支持证券投资明细	38
7.8 报告期末按公允价值占基金资产净值比例大小排序的前五名贵金属投资明细	38
7.9 期末按公允价值占基金资产净值比例大小排序的前五名权证投资明细	39

7.10	报告期末本基金投资的股指期货交易情况说明.....	39
7.11	报告期末本基金投资的国债期货交易情况说明.....	39
7.12	投资组合报告附注.....	39
8	基金份额持有人信息.....	40
8.1	期末基金份额持有人户数及持有人结构.....	40
8.2	期末基金管理人的从业人员持有本基金的情况.....	40
8.3	期末基金管理人的从业人员持有本开放式基金份额总量区间情况.....	40
9	开放式基金份额变动.....	41
10	重大事件揭示.....	41
10.1	基金份额持有人大会决议.....	41
10.2	基金管理人、基金托管人的专门基金托管部门的重大人事变动.....	41
10.3	涉及基金管理人、基金财产、基金托管业务的诉讼.....	41
10.4	基金投资策略的改变.....	42
10.5	为基金进行审计的会计师事务所情况.....	42
10.6	管理人、托管人及其高级管理人员受稽查或处罚等情况.....	42
10.7	基金租用证券公司交易单元的有关情况.....	42
10.8	其他重大事件.....	43
11	影响投资者决策的其他重要信息.....	43
12	备查文件目录.....	43
12.1	备查文件目录.....	43
12.2	存放地点.....	44
12.3	查阅方式.....	44

2 基金简介

2.1 基金基本情况

基金名称	上投摩根成长动力混合型证券投资基金
基金简称	上投摩根成长动力混合
场内简称	-
基金主代码	000073
交易代码	000073
基金运作方式	契约型开放式
基金合同生效日	2013年5月15日
基金管理人	上投摩根基金管理有限公司
基金托管人	中国银行股份有限公司
报告期末基金份额总额	1,141,308,977.28份

2.2 基金产品说明

投资目标	以细致深入的上市公司基本面研究作为基础，通过把握国家经济发展与结构转型下具有较高增长潜力的上市公司的投资机会，力争实现基金资产的长期稳健增值。
投资策略	本基金将采取自下而上的精选个股策略，以深入的基本面研究为基础，精选具有良好成长性的优质上市公司股票，构建股票投资组合。本基金将以上市公司未来的预期成长性为核心，从公司所在行业的发展状况、公司在行业中的竞争地位、公司的创新能力、商业模式、市场竞争力、公司治理结构等多角度研判上市公司的成长质量和成长可持续性，考察公司是否具有以下一项或多项优势：1) 公司所处行业的发展趋势良好，公司在行业内具有明显竞争优势；2) 公司的发展战略符合产业的发展方向和国家产业政策，有利于支持公司的持续高速增长；3) 公司创新能力较强，新产品、高技术含量产品的收入比例不断提高；4) 公司在资源、技术、人才、资金、销售网络等方面具有难以模仿的竞争优势，有利于公司不断提高市场占有率；5) 公司治理结构良好，管理层具有较强的经营管理能力。本基金在以上分析的基础上，选择那些短期内利润增长速度高于行业平均水平，并有可能在中长期保持较高增长速度的公司，进入股票池。
业绩比较基准	沪深 300 指数收益率×80%+中债总指数收益率×20%
风险收益特征	本基金属于混合型基金产品，预期风险和收益水平低于股票型基金，高于债券型基金和货币市场基金，属于中等风险收益水

平的基金产品。

2.3 基金管理人和基金托管人

项目		基金管理人	基金托管人
名称		上投摩根基金管理有限公司	中国银行股份有限公司
信息披露负责人	姓名	胡迪	王永民
	联系电话	021-38794888	010-66594896
	电子邮箱	services@cifm.com	fcid@bankofchina.com
客户服务电话		400-889-4888	95566
传真		021-20628400	010-66594942
注册地址		上海市富城路 99 号 20 楼	北京市西城区复兴门内大街 1 号
办公地址		上海市富城路 99 号 20 楼	北京市西城区复兴门内大街 1 号
邮政编码		200120	100818
法定代表人		陈开元	田国立

2.4 信息披露方式

本基金选定的信息披露报纸名称	《上海证券报》 《中国证券报》 《证券时报》
登载基金半年度报告正文的管理人互联网网址	http://www.cifm.com
基金半年度报告备置地点	基金管理人、基金托管人的办公场所

2.5 其他相关资料

项目	名称	办公地址
注册登记机构	上投摩根基金管理有限公司	上海市富城路99号20楼

3 主要财务指标和基金净值表现

3.1 主要会计数据和财务指标

金额单位：人民币元

3.1.1 期间数据和指标	报告期（2014年1月1日至2014年6月30日）
本期已实现收益	-14,605,451.24
本期利润	-111,031,814.22
加权平均基金份额本期利润	-0.0795

本期加权平均净值利润率	-8.55%
本期基金份额净值增长率	-9.17%
3.1.2 期末数据和指标	报告期末(2014年6月30日)
期末可供分配利润	-124,224,382.44
期末可供分配基金份额利润	-0.1088
期末基金资产净值	1,017,084,594.84
期末基金份额净值	0.891
3.1.3 累计期末指标	报告期末(2014年6月30日)
基金份额累计净值增长率	-10.90%

注：1. 本期已实现收益指基金本期利息收入、投资收益、其他收入（不含公允价值变动收益）扣除相关费用后的余额，本期利润为本期已实现收益加上本期公允价值变动收益，期末可供分配利润采用期末资产负债表中未分配利润与未分配利润中已实现部分的孰低数。

2. 上述基金业绩指标不包括持有人认购或交易基金的各项费用（例如，开放式基金的申购赎回费、红利再投资费、基金转换费等），计入费用后实际收益水平要低于所列数字。

3.2 基金净值表现

3.2.1 基金份额净值增长率及其与同期业绩比较基准收益率的比较

阶段	份额净值增长率①	份额净值增长率标准差②	业绩比较基准收益率③	业绩比较基准收益率标准差④	①—③	②—④
过去一个月	1.60%	1.10%	0.38%	0.62%	1.22%	0.48%
过去三个月	3.24%	1.12%	1.22%	0.70%	2.02%	0.42%
过去六个月	-9.17%	1.36%	-4.81%	0.83%	-4.36%	0.53%
过去一年	-8.80%	1.42%	-1.64%	0.94%	-7.16%	0.48%
过去三年	-	-	-	-	-	-
自基金合同生效起至今	-10.90%	1.44%	-11.01%	0.99%	0.11%	0.45%

注：本基金的业绩比较基准为：沪深 300 指数收益率×80%+中债总指数收益率×20%

3.2.2 自基金合同生效以来基金份额累计净值增长率变动及其与同期业绩比较基准收益率变动的比较

上投摩根成长动力混合型证券投资基金

累计净值增长率与业绩比较基准收益率历史走势对比图

(2013年5月15日至2014年6月30日)

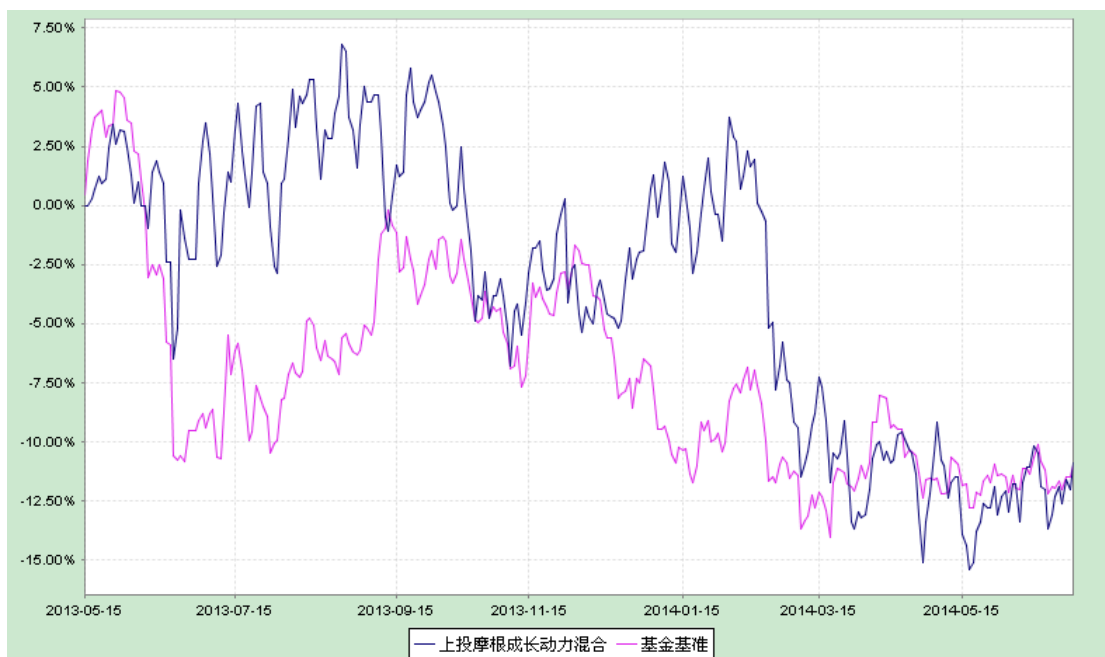

注：本基金建仓期自 2013 年 5 月 15 日至 2013 年 11 月 14 日，建仓期结束时资产配置比例符合本基金基金合同规定。

本基金合同生效日为 2013 年 5 月 15 日，图示时间段为 2013 年 5 月 15 日至 2014 年 6 月 30 日。

4 管理人报告

4.1 基金管理人及基金经理情况

4.1.1 基金管理人及其管理基金的经验

上投摩根基金管理有限公司经中国证券监督管理委员会批准，于 2004 年 5 月 12 日正式成立。公司由上海国际信托投资有限公司（2007 年 10 月 8 日更名为“上海国际信托有限公司”）与摩根资产管理（英国）有限公司合资设立，注册资本为 2.5 亿元人民币，注册地上海。截至 2014 年 6 月底，公司管理的基金共有三十二只，均为开放式基金，分别是：上投摩根中国优势证券投资基金、上投摩根货币市场基金、上投摩根阿尔法股票型证券投资基金、上投摩根双息平衡混合型证券投资基金、上投摩根成长先锋股票型证券投资基金、上投摩根内需动力股票型证券投资基金、上投摩根亚太优势股票型证券投资基金、上投摩根双核平衡混合型证券投资基金、上投摩根中小盘股票型证券投资基金、上投摩根纯债债券型证券投资基金、上投摩根行业轮动股票型证券投资基金、上投摩根大盘蓝筹股票型证券投资基金、上投摩根全球新兴市场股票型证券投资基金、上投摩根新兴动力股票型证券投资基金、上投摩根强化回报债券型证券投资基金、上投摩根健康品质股票型证券投资基金、上投摩根全球天

然资源股票型证券投资基金、上投摩根分红添利债券型证券投资基金、上投摩根中证消费服务领先指数证券投资基金、上投摩根核心优选股票型证券投资基金、上投摩根轮动添利债券型证券投资基金、上投摩根智选 30 股票型证券投资基金、上投摩根成长动力股票型证券投资基金、上证 180 高贝塔交易型开放式指数证券投资基金、上投摩根天颐年丰混合型证券投资基金、上投摩根岁岁盈定期开放债券型证券投资基金、上投摩根红利回报混合型证券投资基金、上投摩根转型动力灵活配置混合型证券投资基金、上投摩根双债增利债券型证券投资基金、上投摩根核心成长股票型证券投资基金、上投摩根民生需求股票型证券投资基金和上投摩根优信增利债券型证券投资基金。

4.1.2 基金经理（或基金经理小组）及基金经理助理的简介

姓名	职务	任本基金的基金经理（助理） 期限		证券从业 年限	说明
		任职日期	离任日期		
杜猛	本基金基金经理	2013-05-15	-	11年	南京大学经济学硕士，先后任职于天同证券、中原证券、国信证券和中银国际证券，任研究员。2007年10月起加入上投摩根基金管理有限公司，历任行业专家、上投摩根中国优势证券投资基金基金经理助理 自2011年7月起担任上投摩根新兴动力股票型证券投资基金基金经理 自2013年3月起担任上投摩根智选30股票型证券投资基金基金经理 自2013年5月起同时担任上投摩根成长动力混合型证券投资基金基金经理。
岳雄伟	本基金基金经理助理	2014-4-17	-	6年	北京大学微电子系理学硕士；曾就职于长城证券金融研究所，2011年1月起加入上投摩根公司，担任行业专家。
钟小辉	本基金基金经理助理	2013-9-17	2014-4-18	6年	中国科技大学硕士研究生，自2007年7月至

					2009年7月在申银万国研究所任电子行业分析师, 2009年7月至2011年12月在华宝兴业基金管理有限公司任TMT分析师, 2011年11月加入本公司, 在研究部任行业专家一职, 负责通信软件方面的研究。
--	--	--	--	--	---

- 注：1. 任职日期和离任日期均指根据公司决定确定的聘任日期和解聘日期。
2. 杜猛先生为本基金首任基金经理，其任职日期指本基金基金合同生效之日。
3. 证券从业的含义遵从行业协会《证券业从业人员资格管理办法》的相关规定。

4.2 管理人对报告期内本基金运作合规守信情况的说明

在本报告期内，基金管理人不存在损害基金份额持有人利益的行为，勤勉尽责地为基金份额持有人谋求利益。本基金管理人遵守了《证券投资基金法》及其他有关法律法规、《上投摩根成长动力股票型证券投资基金基金合同》的规定。基金经理对个股和投资组合的比例遵循了投资决策委员会的授权限制，基金投资比例符合基金合同和法律法规的要求。

4.3 管理人对报告期内公平交易情况的专项说明

4.3.1 公平交易制度的执行情况

报告期内，本公司继续贯彻落实《证券投资基金管理公司公平交易制度指导意见》等相关法律法规和公司内部公平交易流程的各项要求，严格规范境内上市股票、债券的一级市场申购和二级市场交易等活动，通过系统和人工相结合的方式进行交易执行和监控分析，以确保本公司管理的不同投资组合在授权、研究分析、投资决策、交易执行、业绩评估等投资管理活动相关的环节均得到公平对待。

对于交易所市场投资活动，本公司执行集中交易制度，确保不同投资组合在买卖同一证券时，按照时间优先、比例分配的原则在各投资组合间公平分配交易量；对于银行间市场投资活动，本公司通过对手库控制和交易室询价机制，严格防范对手风险并检查价格公允性；对于申购投资行为，本公司遵循价格优先、比例分配的原则，根据事前独立申报的价格和数量对交易结果进行公平分配。

报告期内，通过对不同投资组合之间的收益率差异比较、对同向交易和反向交易的交易时机和交易价差监控分析，未发现整体公平交易执行出现异常的情况。

4.3.2 异常交易行为的专项说明

报告期内，通过对交易价格、交易时间、交易方向等的抽样分析，未发现存在异常交易行为。

所有投资组合参与的交易所公开竞价同日反向交易成交较少的单边交易量超过该证券当日成交量的 5% 的情形：无。

4.4 管理人对报告期内基金的投资策略和业绩表现说明

4.4.1 报告期内基金投资策略和运作分析

2014 年上半年经济相对平稳，但长期问题正在逐渐暴露过程中。宏观政策处于对经济托底状态，货币投放相对宽松，并未出现去年的紧张状况。同时我们也观察并感觉到，社会资金的相对宽松并未体现在 A 股市场上，市场没有出现增量资金。在此背景下，市场运行特征更多体现为存量资金博弈的状态，选择放弃相对大市值股票，转向偏主题的小市值股票，市场风险偏好不断拔高，风险也随之积累，之间也不断出现大幅震荡。在此过程中，一批中长期成长逻辑并未发生变化的中大市值股票下跌幅度较大，受此影响本基金在上半年表现不佳。

4.4.2 报告期内基金的业绩表现

本报告期本基金份额净值增长率为-9.17%，同期业绩比较基准收益率为-4.81%。

4.5 管理人对宏观经济、证券市场及行业走势的简要展望

中国经济增速下行是长期趋势，依靠投资尤其是房地产拉动的经济将出现严重困境，转型在所难免。政府在目前状况下，一方面需要把握经济结构调整的大方向，另一方面又需要稳定经济避免出现不可控的局面，政策的难度确实较大。证券市场反映的是未来，在行业选择上已经做出了判断，但如何吸引到长期资金进入市场是当前 A 股市场最大的问题之一，否则很难有健康的发展。随着沪港通的临近，价值型和绩优成长股将重获市场青睐。在目前阶段，我们对主题类投资相对谨慎，相对看好电子、汽车、建筑、光伏、医药等行业，此外传统行业中能够依靠新技术、新模式获得市场份额提升的公司也值得关注。

在中报后市场将按照业绩对公司进行甄别，一批真正优质的公司也许将脱颖而出，本基金将认真进行优化选择，为持有人挑选出那些真正能够创造价值的公司。

4.6 管理人对报告期内基金估值程序等事项的说明

本公司的基金估值和会计核算由基金会计部负责，根据相关的法律法规规定、基金合同的约定，制定了内部控制措施，对基金估值和会计核算的各个环节和整个流程进行风险控制，目的是保证基金估值和会计核算的准确性。基金会计部人员均具备基金从业资格和相关工作经历。本公司成立了估值委员会，并制订有关议事规则。估值委员会成员包括公司管理层、督察长、基金会计、风险管理等方面的负责人以及相关基金经理，所有相关成员均具有丰富的证券投资基金行业从业经验。公司估值委员会对估值事项发表意见，评估基金估值的公允性和合理性。基金经理是估值委员会的重要成员，参加估值委员会会议，参与估值程序和估值技术的讨论。估值委员会各方不存在任何重大利益冲突。

4.7 管理人对报告期内基金利润分配情况的说明

本报告期本基金未实施利润分配。

5 托管人报告

5.1 报告期内本基金托管人遵规守信情况声明

本报告期内，中国银行股份有限公司（以下称“本托管人”）在对上投摩根成长动力混合型证券投资基金（以下称“本基金”）的托管过程中，严格遵守《证券投资基金法》及其他有关法律法规、基金合同和托管协议的有关规定，不存在损害基金份额持有人利益的行为，完全尽职尽责地履行了应尽的义务。

5.2 托管人对报告期内本基金投资运作遵规守信、净值计算、利润分配等情况的说明

本报告期内，本托管人根据《证券投资基金法》及其他有关法律法规、基金合同和托管协议的规定，对本基金管理人的投资运作进行了必要的监督，对基金资产净值的计算、基金份额申购赎回价格的计算以及基金费用开支等方面进行了认真地复核，未发现本基金管理人存在损害基金份额持有人利益的行为。

5.3 托管人对本半年度报告中财务信息等内容的真实、准确和完整发表意见

本报告中的财务指标、净值表现、收益分配情况、财务会计报告（注：财务会计报告中的“金融工具风险及管理”部分未在托管人复核范围内）、投资组合报告等数据真实、准确和完整。

6 半年度财务会计报告（未经审计）

6.1 资产负债表

会计主体：上投摩根成长动力混合型证券投资基金

报告截止日：2014 年 6 月 30 日

单位：人民币元

资产	附注号	本期末 2014 年 6 月 30 日	上年度末 2013 年 12 月 31 日
资产：			
银行存款	6.4.7.1	38,651,942.33	110,311,518.09
结算备付金		757,020.78	1,839,134.71
存出保证金		451,817.21	482,229.92
交易性金融资产	6.4.7.2	989,015,279.11	1,305,501,621.99
其中：股票投资		958,926,279.11	1,305,501,621.99
基金投资		-	-
债券投资		30,089,000.00	-
资产支持证券投资		-	-
贵金属投资		-	-
衍生金融资产	6.4.7.3	-	-
买入返售金融资产	6.4.7.4	-	140,000,000.00
应收证券清算款		-	15,608,445.71
应收利息	6.4.7.5	297,772.04	43,229.06
应收股利		-	-
应收申购款		119,850.93	227,355.37
递延所得税资产		-	-
其他资产	6.4.7.6	-	-
资产总计		1,029,293,682.40	1,574,013,534.85
负债和所有者权益	附注号	本期末 2014 年 6 月 30 日	上年度末 2013 年 12 月 31 日
负债：			
短期借款		-	-
交易性金融负债		-	-

衍生金融负债	6.4.7.3	-	-
卖出回购金融资产款		-	-
应付证券清算款		8,128,651.15	8,722,644.26
应付赎回款		1,565,481.65	2,006,266.31
应付管理人报酬		1,276,378.05	1,822,654.77
应付托管费		212,729.68	303,775.79
应付销售服务费		-	-
应付交易费用	6.4.7.7	852,416.39	751,972.53
应交税费		-	-
应付利息		-	-
应付利润		-	-
递延所得税负债		-	-
其他负债	6.4.7.8	173,430.64	347,561.15
负债合计		12,209,087.56	13,954,874.81
所有者权益：			
实收基金	6.4.7.9	1,141,308,977.28	1,590,300,412.72
未分配利润	6.4.7.10	-124,224,382.44	-30,241,752.68
所有者权益合计		1,017,084,594.84	1,560,058,660.04
负债和所有者权益总计		1,029,293,682.40	1,574,013,534.85

注：报告截止日 2014 年 6 月 30 日，基金份额净值 0.891 元，基金份额总额 1,141,308,977.28 份。

6.2 利润表

会计主体：上投摩根成长动力混合型证券投资基金

本报告期：2014 年 1 月 1 日至 2014 年 6 月 30 日

单位：人民币元

项目	附注号	本期 2014 年 1 月 1 日至 2014 年 6 月 30 日	上年度可比期间 2013 年 5 月 15 日（基金 合同生效日）至 2013 年 6 月 30 日
一、收入		-94,968,339.11	-35,829,283.17
1.利息收入		666,573.78	765,900.98
其中：存款利息收入	6.4.7.11	569,964.43	765,900.98
债券利息收入		39,928.77	-
资产支持证券利息收入		-	-
买入返售金融资产收入		56,680.58	-
其他利息收入		-	-
2.投资收益（损失以“-”填列）		-868,946.63	1,993,861.94

其中：股票投资收益	6.4.7.12	-4,770,080.01	-588,151.42
基金投资收益		-	-
债券投资收益	6.4.7.13	-	-
资产支持证券投资收益		-	-
贵金属投资收益		-	-
衍生工具收益	6.4.7.14	-	-
股利收益	6.4.7.15	3,901,133.38	2,582,013.36
3.公允价值变动收益（损失以“-”号填列）	6.4.7.16	-96,426,362.98	-38,624,487.97
4.汇兑收益（损失以“-”号填列）		-	-
5.其他收入（损失以“-”号填列）	6.4.7.17	1,660,396.72	35,441.88
减：二、费用		16,063,475.11	5,611,068.44
1. 管理人报酬		9,755,001.17	3,360,087.83
2. 托管费		1,625,833.54	560,014.66
3. 销售服务费		-	-
4. 交易费用	6.4.7.18	4,486,806.91	1,614,453.78
5. 利息支出		-	-
其中：卖出回购金融资产支出		-	-
6. 其他费用	6.4.7.19	195,833.49	76,512.17
三、利润总额（亏损总额以“-”号填列）		-111,031,814.22	-41,440,351.61
减：所得税费用		-	-
四、净利润（净亏损以“-”号填列）		-111,031,814.22	-41,440,351.61

6.3 所有者权益（基金净值）变动表

会计主体：上投摩根成长动力混合型证券投资基金

本报告期：2014 年 1 月 1 日至 2014 年 6 月 30 日

单位：人民币元

项目	本期 2014 年 1 月 1 日至 2014 年 6 月 30 日		
	实收基金	未分配利润	所有者权益合计
一、期初所有者权益（基金净值）	1,590,300,412.72	-30,241,752.68	1,560,058,660.04
二、本期经营活动产生的基金净值变动数（本期利润）	-	-111,031,814.22	-111,031,814.22

三、本期基金份额交易产生的基金净值变动数（净值减少以“-”号填列）	-448,991,435.44	17,049,184.46	-431,942,250.98
其中：1. 基金申购款	596,392,498.77	-21,728,340.59	574,664,158.18
2. 基金赎回款	-1,045,383,934.21	38,777,525.05	-1,006,606,409.16
四、本期向基金份额持有人分配利润产生的基金净值变动（净值减少以“-”号填列）	-	-	-
五、期末所有者权益（基金净值）	1,141,308,977.28	-124,224,382.44	1,017,084,594.84
项目	上年度可比期间 2013 年 5 月 15 日（基金合同生效日）至 2013 年 6 月 30 日		
	实收基金	未分配利润	所有者权益合计
一、期初所有者权益（基金净值）	1,772,094,176.71	-	1,772,094,176.71
二、本期经营活动产生的基金净值变动数（本期利润）	-	-41,440,351.61	-41,440,351.61
三、本期基金份额交易产生的基金净值变动数（净值减少以“-”号填列）	-	-	-
其中：1. 基金申购款	-	-	-
2. 基金赎回款	-	-	-
四、本期向基金份额持有人分配利润产生的基金净值变动（净值减少以“-”号填列）	-	-	-
五、期末所有者权益（基金净值）	1,772,094,176.71	-41,440,351.61	1,730,653,825.10

报告附注为财务报表的组成部分。

本报告 6.1 至 6.4，财务报表由下列负责人签署：

基金管理人负责人：章硕麟，主管会计工作负责人：胡志强，会计机构负责人：张璐

6.4 报表附注

6.4.1 基金基本情况

上投摩根成长动力混合型证券投资基金(以下简称“上投摩根成长动力混合型基金”)经中国证券监督管理委员会(以下简称“中国证监会”)证监许可[2013]215号《关于核准上投摩根成长动力混合型证券投资基金募集的批复》核准，由上投摩根基金管理有限公司依照

《中华人民共和国证券投资基金法》和《上投摩根成长动力混合型证券投资基金基金合同》负责公开募集。本基金为契约型开放式，存续期限不定，首次募集期间为 2013 年 4 月 15 日至 2013 年 5 月 10 日，首次设立募集不包括认购资金利息共募集 1,771,916,075.96 元，业经普华永道中天会计师事务所有限公司普华永道中天验字(2013)第 276 号验资报告予以验证。经向中国证监会备案，《上投摩根成长动力混合型证券投资基金基金合同》于 2013 年 5 月 15 日正式生效，基金合同生效日的基金份额总额为 1,772,094,176.71 份基金份额，其中认购资金利息折合 178,100.75 份基金份额。本基金的基金管理人为上投摩根基金管理有限公司，基金托管人为中国银行股份有限公司。

根据《中华人民共和国证券投资基金法》和《上投摩根成长动力混合型证券投资基金基金合同》的有关规定，本基金的投资范围为具有良好流动性的金融工具，包括国内依法发行上市的股票(含中小板、创业板及其他经中国证监会核准上市的股票)、债券(含中期票据、可转换债券、分离交易可转债、中小企业私募债等)、货币市场工具、权证、资产支持证券、股指期货以及法律法规或中国证监会允许基金投资的其他金融工具，其中股票等权益类资产占基金资产的 0%-95%；其余资产投资于债券、货币市场工具、权证、资产支持证券等金融工具；权证投资占基金资产净值的 0-3%；每个交易日日终在扣除股指期货合约需缴纳的交易保证金后，保持现金或到期日在一年期以内的政府债券不低于基金资产净值的 5%。本基金的业绩比较基准为：沪深 300 指数收益率×80%+中债总指数收益率×20%。

本财务报表由本基金的基金管理人上投摩根基金管理有限公司于 2014 年 8 月 25 日批准报出。

6.4.2 会计报表的编制基础

本基金的财务报表按照财政部于 2006 年 2 月 15 日颁布的《企业会计准则—基本准则》和 38 项具体会计准则、其后颁布的企业会计准则应用指南、企业会计准则解释以及其他相关规定(以下合称“企业会计准则”)、中国证监会颁布的《证券投资基金信息披露 XBRL 模板第 3 号<年度报告和半年度报告>》、中国证券投资基金业协会颁布的《证券投资基金会计核算业务指引》、《上投摩根成长动力混合型证券投资基金基金合同》和在财务报表附注 6.4.4 所列示的中国证监会发布的有关规定及允许的基金行业实务操作编制。

6.4.3 遵循企业会计准则及其他有关规定的声明

本基金 2014 年上半年度财务报表符合企业会计准则的要求，真实、完整地反映了本基金 2014 年 6 月 30 日的财务状况以及 2014 年上半年度的经营成果和基金净值变动情况等有关信息。

6.4.4 本报告期所采用的会计政策、会计估计与最近一期年度报告相一致的说明

本基金本报告期会计报表所采用的会计政策、会计估计与最近一期年度会计报告相一致。

6.4.5 会计政策和会计估计变更以及差错更正的说明

6.4.5.1 会计政策变更的说明

本基金本报告期未发生会计政策变更。

6.4.5.2 会计估计变更的说明

本基金本报告期未发生会计估计变更。

6.4.5.3 差错更正的说明

本基金在本报告期间无须说明的会计差错更正。

6.4.6 税项

根据财政部、国家税务总局财税财税[2002]128 号《关于开放式证券投资基金有关税收问题的通知》、财税[2008]1 号《关于企业所得税若干优惠政策的通知》、财税[2012]85 号《关于实施上市公司股息红利差别化个人所得税政策有关问题的通知》及其他相关财税法规和实务操作，主要税项列示如下：

(1) 以发行基金方式募集资金不属于营业税征收范围，不征收营业税。基金买卖股票、债券的差价收入不予征收营业税

(2) 对基金从证券市场中取得的收入，包括买卖股票、债券的差价收入，股权的股息、红利收入，债券的利息收入及其他收入，暂不征收企业所得税。

(3) 对基金取得的企业债券利息收入，由发行债券的企业在向基金支付利息时代扣代缴 20% 的个人所得税。自 2013 年 1 月 1 日起，对基金从上市公司取得的股息红利所得，持股期限在 1 个月以内(含 1 个月)的，其股息红利所得全额计入应纳税所得额；持股期限在 1 个月以上至 1 年(含 1 年)的，暂减按 50% 计入应纳税所得额；持股期限超过 1 年的，暂减按 25% 计入应纳税所得额。对基金持有的上市公司限售股，解禁后取得的股息、红利收入，按照上

述规定计算纳税，持股时间自解禁日起计算；解禁前取得的股息、红利收入继续暂减按 50% 计入应纳税所得额。上述所得统一适用 20% 的税率计征个人所得税。

(4) 基金卖出股票按 0.1% 的税率缴纳股票交易印花税，买入股票不征收股票交易印花

税。

6.4.7 重要财务报表项目的说明

6.4.7.1 银行存款

单位：人民币元

项目	本期末 2014年6月30日
活期存款	38,651,942.33
定期存款	-
其他存款	-
合计	38,651,942.33

6.4.7.2 交易性金融资产

单位：人民币元

项目	本期末 2014年6月30日			
	成本	公允价值	公允价值变动	
股票	1,024,926,029.52	958,926,279.11	-65,999,750.41	
贵金属投资-金交所黄金合约	-	-	-	
债券	交易所市场	-	-	
	银行间市场	30,085,600.00	30,089,000.00	3,400.00
	合计	30,085,600.00	30,089,000.00	3,400.00
资产支持证券	-	-	-	
基金	-	-	-	
其他	-	-	-	
合计	1,055,011,629.52	989,015,279.11	-65,996,350.41	

6.4.7.3 衍生金融资产/负债

无余额。

6.4.7.4 买入返售金融资产

无余额。

6.4.7.5 应收利息

单位：人民币元

项目	本期末 2014年6月30日
应收活期存款利息	12,792.61
应收定期存款利息	-
应收其他存款利息	-
应收结算备付金利息	340.72
应收债券利息	284,432.88
应收买入返售证券利息	-
应收申购款利息	2.53
应收黄金合约拆借孳息	-
其他	203.30
合计	297,772.04

6.4.7.6 其他资产

无余额。

6.4.7.7 应付交易费用

单位：人民币元

项目	本期末 2014年6月30日
交易所市场应付交易费用	852,041.39
银行间市场应付交易费用	375.00
合计	852,416.39

6.4.7.8 其他负债

单位：人民币元

项目	本期末 2014年6月30日
应付券商交易单元保证金	-
应付赎回费	4,829.14
应付后端申购费	-
债券利息税	-
预提费用	168,601.50
银行手续费	-
合计	173,430.64

6.4.7.9 实收基金

金额单位：人民币元

项目	本期 2014年1月1日至2014年6月30日	
	基金份额(份)	账面金额
上年度末	1,590,300,412.72	1,590,300,412.72
本期申购	596,392,498.77	596,392,498.77
本期赎回(以“-”号填列)	-1,045,383,934.21	-1,045,383,934.21
本期末	1,141,308,977.28	1,141,308,977.28

注：申购含转换入份额；赎回含转换出份额。

6.4.7.10 未分配利润

单位：人民币元

项目	已实现部分	未实现部分	未分配利润合计
上年度末	-14,673,363.75	-15,568,388.93	-30,241,752.68
本期利润	-14,605,451.24	-96,426,362.98	-111,031,814.22
本期基金份额交易产生的变动数	-2,398,467.71	19,447,652.17	17,049,184.46
其中：基金申购款	-3,114,026.27	-18,614,314.32	-21,728,340.59
基金赎回款	715,558.56	38,061,966.49	38,777,525.05
本期已分配利润	-	-	-
本期末	-31,677,282.70	-92,547,099.74	-124,224,382.44

6.4.7.11 存款利息收入

单位：人民币元

项目	本期 2014年1月1日至2014年6月30日	
	活期存款利息收入	535,768.90
定期存款利息收入	-	
其他存款利息收入	-	
结算备付金利息收入	18,232.34	
其他	15,963.19	
合计	569,964.43	

6.4.7.12 股票投资收益

单位：人民币元

项目	本期 2014年1月1日至2014年6月30日	
	卖出股票成交总额	1,563,640,052.74
减：卖出股票成本总额	1,568,410,132.75	
买卖股票差价收入	-4,770,080.01	

6.4.7.13 债券投资收益

无。

6.4.7.14 衍生工具收益

无。

6.4.7.15 股利收益

单位：人民币元

项目	本期 2014年1月1日至2014年6月30日
股票投资产生的股利收益	3,901,133.38
基金投资产生的股利收益	-
合计	3,901,133.38

6.4.7.16 公允价值变动收益

单位：人民币元

项目	本期 2014年1月1日至2014年6月30日
1. 交易性金融资产	-96,426,362.98
——股票投资	-96,429,762.98
——债券投资	3,400.00
——资产支持证券投资	-
——基金投资	-
——贵金属投资	-
2. 衍生工具	-
——权证投资	-
3. 其他	-
合计	-96,426,362.98

6.4.7.17 其他收入

单位：人民币元

项目	本期 2014年1月1日至2014年6月30日
基金赎回费收入	1,254,614.92
其他	405,781.80
合计	1,660,396.72

注：1. 本基金的赎回费率按持有期间递减，赎回费总额的25%归入基金资产。
2. 本基金的转换费由赎回费和申购费补差两部分构成，其中赎回费部分的25%归入转出基金的基金资产。

6.4.7.18 交易费用

单位：人民币元

项目	本期 2014年1月1日至2014年6月30日
交易所市场交易费用	4,486,431.91
银行间市场交易费用	375.00
合计	4,486,806.91

6.4.7.19 其他费用

单位：人民币元

项目	本期 2014年1月1日至2014年6月30日
审计费用	49,588.57
信息披露费	119,012.93
银行费用	17,831.99
债券帐户维护费	9,000.00
其他	400.00
合计	195,833.49

6.4.8 或有事项、资产负债表日后事项的说明

6.4.8.1 或有事项

无。

6.4.8.2 资产负债表日后事项

无。

6.4.9 关联方关系

6.4.9.1 本报告期存在控制关系或其他重大利害关系的关联方发生变化的情况

无。

6.4.9.2 本报告期与基金发生关联交易的各关联方

关联方名称	与本基金的关系
上投摩根基金管理有限公司	基金管理人、注册登记机构、基金销售机构
中国银行股份有限公司（“中国银行”）	基金托管人、基金代销机构

注：下述关联交易均在正常业务范围内按一般商业条款订立。

6.4.10 本报告期及上年度可比期间的关联方交易

6.4.10.1 通过关联方交易单元进行的交易

无。

6.4.10.2 关联方报酬

6.4.10.2.1 基金管理费

单位：人民币元

项目	本期	上年度可比期间
----	----	---------

	2014年1月1日至2014年6月 30日	2013年5月15日（基金合同生效日） 至2013年6月30日
当期发生的基金应支付的管理费	9,755,001.17	3,360,087.83
其中：支付销售机构的客户 维护费	2,513,927.36	1,331,642.49

注：支付基金管理人上投摩根基金管理有限公司的管理人报酬按前一日基金资产净值 1.5% 的年费率计提，逐日累计至每月月底，按月支付。其计算公式为：

日管理人报酬 = 前一日基金资产净值 × 1.5% / 当年天数。

6.4.10.2 基金托管费

单位：人民币元

项目	本期	上年度可比期间
	2014年1月1日至2014年6月 30日	2013年5月15日（基金合同生效日） 至2013年6月30日
当期发生的基金应支付的托 管费	1,625,833.54	560,014.66

注：支付基金托管人中国银行的托管费按前一日基金资产净值 0.25% 的年费率计提，逐日累计至每月月底，按月支付。其计算公式为：

日托管费 = 前一日基金资产净值 × 0.25% / 当年天数。

6.4.10.3 与关联方进行银行间同业市场的债券(含回购)交易

无。

6.4.10.4 各关联方投资本基金的情况

6.4.10.4.1 报告期内基金管理人运用固有资金投资本基金的情况

无。

6.4.10.4.2 报告期末除基金管理人之外的其他关联方投资本基金的情况

无。

6.4.10.5 由关联方保管的银行存款余额及当期产生的利息收入

单位：人民币元

关联方名称	本期		上年度可比期间	
	2014年1月1日至2014年6月30日		2013年5月15日（基金合同生效日）至 2013年6月30日	
	期末余额	当期利息收入	期末余额	当期利息收入
中国银行	38,651,942.33	535,768.90	293,994,095.96	318,943.90

注：本基金的银行存款由基金托管人中国银行保管，按银行同业利率计息。

6.4.10.6 本基金在承销期内参与关联方承销证券的情况

无。

6.4.10.7 其他关联交易事项的说明

无。

6.4.11 利润分配情况

本报告期本基金未实施利润分配。

6.4.12 期末（2014 年 6 月 30 日）本基金持有的流通受限证券

6.4.12.1 因认购新发/增发证券而于期末持有的流通受限证券

金额单位：人民币元

6.4.12.1.1 受限证券类别：股票										
证券代码	证券名称	成功认购日	可流通日	流通受限类型	认购价格	期末估值单价	数量 (单位：股)	期末成本总额	期末估值总额	备注
002353	杰瑞股份	2014-02-14	2015-02-17	非公开发行	69.98	40.25	390,000.00	27,292,200.00	15,697,500.00	-
002353	杰瑞股份	2014-06-09	2015-02-17	非公开发行转增	-	40.25	195,000.00	-	7,848,750.00	-
300006	莱美药业	2013-10-17	2014-10-20	非公开发行	25.10	27.91	150,000.00	3,765,000.00	4,186,500.00	-

注：基金可使用以基金名义开设的股票账户，选择网上或者网下一种方式进行新股申购。其中基金作为一般法人或战略投资者认购的新股，根据基金与上市公司所签订申购协议的规定，在新股上市后的约定期限内不能自由转让；基金作为个人投资者参与网上认购获配的新股，从新股获配日至新股上市日之间不能自由转让。此外，基金还可作为特定投资者，认购由中国证监会《上市公司证券发行管理办法》规范的非公开发行股票，所认购的股票自发行结束之日起 12 个月内不得转让。

6.4.12.2 期末持有的暂时停牌等流通受限股票

金额单位：人民币元

股票代码	股票名称	停牌日期	停牌原因	期末估值单价	复牌日期	复牌开盘单价	数量(股)	期末成本总额	期末估值总额	备注
002019	鑫富药业	2014-06-25	重大资产重组	23.76	2014-07-04	26.14	439,803.00	11,403,392.49	10,449,719.28	-
002635	安洁科技	2014-06-30	公告重大事项	31.99	2014-08-05	35.19	21,814.00	694,541.41	697,829.86	-
300295	三六五网	2014-04-11	公告重大事项	96.81	2014-07-08	105.00	536.00	39,253.82	51,890.16	-
300323	华灿光电	2014-04-28	重大资产重组	18.68	2014-07-28	11.21	10.00	119.17	186.80	-

注：本基金截至 2014 年 06 月 30 日止持有以上因公布的重大事项可能产生重大影响而被暂时停牌的股票，该类股票将在所公布事项的重大影响消除后，经交易所批准复牌。

6.4.12.3 期末债券正回购交易中作为抵押的债券

6.4.12.3.1 银行间市场债券正回购

无。

6.4.12.3.2 交易所市场债券正回购

无。

6.4.13 金融工具风险及管理

6.4.13.1 风险管理政策和组织架构

本基金是一只进行主动投资的混合型证券投资基金，属于中等风险品种。本基金投资的金融工具主要包括股票投资、债券投资及权证投资等。本基金在日常经营活动中面临的与这些金融工具相关的风险主要包括信用风险、流动性风险及市场风险。本基金的基金管理人从事风险管理的主要目标是争取将以上风险控制在限定的范围之内，使本基金在风险和收益之间取得最佳的平衡以实现“预期风险和收益水平低于股票型基金，高于债券型基金和货币市场基金”的风险收益目标。

本基金的基金管理人奉行全面风险管理体系的建设，董事会主要负责基金管理人风险管理战略和控制政策、协调突发重大风险等事项。董事会下设督察长，负责对基金管理人各业务环节合法合规运作的监督检查和基金管理人内部稽核监控工作，并可向基金管理人董事会和中国证监会直接报告。经营管理层下设风险评估联席会议，进行各部门管理程序的风险确认，并对各类风险予以事先充分的评估和防范，并进行及时控制和采取应急措施；在业务操作层面监察稽核部负责基金管理人各部门的风险控制检查，定期不定期对业务部门内部控制制度执行情况和遵循国家法律、法规及其他规定的执行情况进行检查，并适时提出修改建议；风险管理部负责投资限制指标体系的设定和更新，对于违反指标体系的投资进行监查和风险评估的评估，并负责协助各部门修正、修订内部控制作业制度，并对各部门的日常作业，依据风险管理的考评，定期或不定期对各项风险指标进行控管，并提出内控建议。

本基金的基金管理人建立了以风险控制委员会为核心的、由督察长、风险控制委员会、风险管理部、监察稽核部和相关业务部门构成的风险管理架构体系。

本基金的基金管理人对于金融工具的风险管理方法主要是通过定性分析和定量分析的方法去估测各种风险产生的可能损失。从定性分析的角度出发，判断风险损失的严重程度和

出现同类风险损失的频度。而从定量分析的角度出发，根据本基金的投资目标，结合基金资产所运用金融工具特征通过特定的风险量化指标、模型，日常的量化报告，确定风险损失的限度和相应置信程度，及时可靠地对各种风险进行监督、检查和评估，并通过相应决策，将风险控制可在可承受的范围内。

6.4.13.2 信用风险

信用风险是指基金在交易过程中因交易对手未履行合约责任，或者基金所投资证券之发行人出现违约、拒绝支付到期本息等情况，导致基金资产损失和收益变化的风险。

本基金的基金管理人在交易前对交易对手的资信状况进行了充分的评估。本基金的银行存款存放在本基金的托管行中国银行，与该银行存款相关的信用风险不重大。本基金在交易所进行的交易均以中国证券登记结算有限责任公司为交易对手完成证券交收和款项清算，违约风险可能性很小；在银行间同业市场进行交易前均对交易对手进行信用评估并对证券交割方式进行限制以控制相应的信用风险。

本基金的基金管理人建立了信用风险管理流程，通过对投资品种信用等级评估来控制证券发行人的信用风险，且通过分散化投资以分散信用风险。

6.4.13.2.1 按短期信用评级列示的债券投资

单位：人民币元

短期信用评级	本期末 2014年6月30日	上年末 2013年12月31日
A-1	-	-
A-1 以下	-	-
未评级	30,089,000.00	-
合计	30,089,000.00	-

注：未评级的债券为政策性金融债。

6.4.13.2.2 按长期信用评级列示的债券投资

单位：人民币元

长期信用评级	本期末 2014年6月30日	上年末 2013年12月31日
AAA	-	-
AA+	-	-

AA-	-	-
AA	-	-
未评级	-	-
合计	-	-

6.4.13.3 流动性风险

流动性风险是指基金在履行与金融负债有关的义务时遇到资金短缺的风险。本基金的流动性风险一方面来自于基金份额持有人可随时要求赎回其持有的基金份额，另一方面来自于投资品种所处的交易市场不活跃而带来的变现困难或因投资集中而无法在市场出现剧烈波动的情况下以合理的价格变现。

针对兑付赎回资金的流动性风险，本基金的基金管理人每日对本基金的申购赎回情况进行严密监控并预测流动性需求，保持基金投资组合中的可用现金头寸与之相匹配。本基金的基金管理人在基金合同中设计了巨额赎回条款，约定在非常情况下赎回申请的处理方式，控制因开放申购赎回模式带来的流动性风险，有效保障基金持有人利益。

针对投资品种变现的流动性风险，本基金的基金管理人通过独立的风险管理部门设定流动性比例要求，对流动性指标进行持续的监测和分析，包括组合持仓集中度指标、组合在短时间内变现能力的综合指标、组合中变现能力较差的投资品种比例以及流通受限制的投资品种比例等。本基金投资于一家公司发行的股票市值不超过基金资产净值的 10%，且本基金与由本基金的基金管理人管理的其他基金共同持有一家公司的证券不得超过该证券的 10%。本基金所持大部分证券在证券交易所上市，因此除附注 6.4.12 中列示的部分基金资产流通暂时受限制不能自由转让的情况外，其余均能以合理价格适时变现。此外，本基金可通过卖出回购金融资产方式借入短期资金应对流动性需求，其上限一般不超过基金持有的债券投资的公允价值。

6.4.13.4 市场风险

市场风险是指基金所持金融工具的公允价值或未来现金流量因所处市场各类价格因素的变动而发生波动的风险，包括利率风险、外汇风险和其他价格风险。

6.4.13.4.1 利率风险

利率风险是指金融工具的公允价值或现金流量受市场利率变动而发生波动的风险。利率

敏感性金融工具均面临由于市场利率上升而导致公允价值下降的风险，其中浮动利率类金融工具还面临每个付息期间结束根据市场利率重新定价时对于未来现金流影响的风险。

本基金的基金管理人定期对本基金面临的利率敏感性缺口进行监控，并通过调整投资组合的久期等方法对上述利率风险进行管理。

本基金持有及承担的大部分金融资产和金融负债不计息，因此本基金的收入及经营活动的现金流量在很大程度上独立于市场利率变化。本基金持有的利率敏感性资产主要为银行存款、结算备付金及存出保证金等。

6.4.13.4.1.1 利率风险敞口

单位：人民币元

本期末 2014年6月30日	3个月 以内	3个月 -1年	1-5年	5年以 上	不计息	合计
资产						
银行存款	38,651,942.33	-	-	-	-	38,651,942.33
结算备付金	757,020.78	-	-	-	-	757,020.78
存出保证金	451,817.21	-	-	-	-	451,817.21
交易性金融资产	-	30,089,000.00	-	-	958,926,279.11	989,015,279.11
买入返售金融资产	-	-	-	-	-	-
应收证券清算款	-	-	-	-	-	-
应收利息	-	-	-	-	297,772.04	297,772.04
应收申购款	546.72	-	-	-	119,304.21	119,850.93
资产总计	39,861,327.04	30,089,000.00	-	-	959,343,355.36	1,029,293,682.40
负债						
卖出回购金融资产款	-	-	-	-	-	-
应付证券清算款	-	-	-	-	8,128,651.15	8,128,651.15
应付赎回款						

	-	-	-	-	1,565,481.65	1,565,481.65
应付管理人报酬	-	-	-	-	1,276,378.05	1,276,378.05
应付托管费	-	-	-	-	212,729.68	212,729.68
应付销售服务费	-	-	-	-	-	-
应付交易费用	-	-	-	-	852,416.39	852,416.39
应交税费	-	-	-	-	-	-
应付利润	-	-	-	-	-	-
其他负债	-	-	-	-	173,430.64	173,430.64
负债总计	-	-	-	-	12,209,087.56	12,209,087.56
利率敏感度缺口	39,861,327.04	30,089,000.00	-	-	947,134,267.80	1,017,084,594.84
上年度末 2013年12月31日	1-3个月	3个月-1年	1-5年	5年以 上	不计息	合计
资产						
银行存款	110,311,518.09	-	-	-	-	110,311,518.09
结算备付金	1,839,134.71	-	-	-	-	1,839,134.71
存出保证金	482,229.92	-	-	-	-	482,229.92
交易性金融资产	-	-	-	-	1,305,501,621.99	1,305,501,621.99
买入返售金融资产	140,000,000.00	-	-	-	-	140,000,000.00
应收证券清算款	-	-	-	-	15,608,445.71	15,608,445.71
应收利息	-	-	-	-	43,229.06	43,229.06
应收申购款	9,343.29	-	-	-	218,012.08	227,355.37
资产总计	252,642,226.01	-	-	-	1,321,371,308.84	1,574,013,534.85
负债						
应付证券清算款	-	-	-	-	8,722,644.26	8,722,644.26
应付赎回款	-	-	-	-	2,006,266.31	2,006,266.31
应付管理人报酬	-	-	-	-	1,822,654.77	1,822,654.77
应付托管费	-	-	-	-	303,775.79	303,775.79
应付交易费用	-	-	-	-	751,972.53	751,972.53

其他负债	-	-	-	-	347,561.15	347,561.15
负债总计	-	-	-	-	13,954,874.81	13,954,874.81
利率敏感度缺口	252,642,226.01	-	-	-	1,307,416,434.03	1,560,058,660.04

注：表中所示为本基金资产及负债的账面价值，并按照合约规定的利率重新定价日或到期日孰早者予以分类。

6.4.13.4.1.2 利率风险的敏感性分析

于 2014 年 6 月 30 日，本基金持有的交易性债券投资公允价值占基金资产净值的比例为 2.96%，因此市场利率的变动对于本基金资产净值无重大影响。

6.4.13.4.2 外汇风险

外汇风险是指金融工具的公允价值或未来现金流量因外汇汇率变动而发生波动的风险。本基金的所有资产及负债以人民币计价，因此无重大外汇风险。

6.4.13.4.3 其他价格风险

其他价格风险是指基金所持金融工具的公允价值或未来现金流量因除市场利率和外汇汇率以外的市场价格因素变动而发生波动的风险。本基金主要投资于证券交易所上市或银行间同业市场交易的股票和债券，所面临的其他价格风险来源于单个证券发行主体自身经营情况或特殊事项的影响，也可能来源于证券市场整体波动的影响。

本基金的基金管理人在构建和管理投资组合的过程中，采用“自上而下”的策略，通过对宏观经济情况及政策的分析，结合证券市场运行情况，做出资产配置及组合构建的决定；通过对单个证券的定性分析及定量分析，选择符合基金合同约定范围的投资品种进行投资。本基金的基金管理人定期结合宏观及微观环境的变化，对投资策略、资产配置、投资组合进行修正，来主动应对可能发生的市场价格风险。

本基金通过投资组合的分散化降低其他价格风险。本基金投资组合中股票等权益类资产占基金资产的 0%-95%；其余资产投资于债券、货币市场工具、权证、资产支持证券等金融工具；权证投资占基金资产净值的 0-3%；每个交易日日终在扣除股指期货合约需缴纳的交易保证金后，保持现金或到期日在一年期以内的政府债券不低于基金资产净值的 5%。此外，本基金的基金管理人每日对本基金所持有的证券价格实施监控，定期运用多种定量方法对基金进行风险度量，包括 VaR(Value at Risk)指标等来测试本基金面临的潜在价格风险，及时可靠地对风险进行跟踪和控制。

6.4.13.4.3.1 其他价格风险敞口

金额单位：人民币元

项目	本期末 2014年6月30日		上年度末 2013年12月31日	
	公允价值	占基金资产 净值比例 (%)	公允价值	占基金资产 净值比例 (%)
交易性金融资产-股票投资	958,926,279.11	94.28	1,305,501,621.99	83.68
交易性金融资产-贵金属投资	-	-	-	-
衍生金融资产-权证投资	-	-	-	-
其他	-	-	-	-
合计	958,926,279.11	94.28	1,305,501,621.99	83.68

6.4.13.4.3.2 其他价格风险的敏感性分析

假设	除沪深300指数以外的其他市场变量保持不变		
分析	相关风险变量的变动	对资产负债表日基金资产净值的影响金额（单位：人民币万元）	
		本期末 2014年6月30日	上年度末 2013年12月31日
	1. 沪深300指数上升5%	上升约 7,170	上升约 5,927
	2. 沪深300指数下降5%	下降约 7,170	下降约 5,927

6.4.14 有助于理解和分析会计报表需要说明的其他事项

无。

7 投资组合报告

7.1 期末基金资产组合情况

金额单位：人民币元

序号	项目	金额	占基金总资产的比例 (%)
1	权益投资	958,926,279.11	93.16
	其中：股票	958,926,279.11	93.16
2	固定收益投资	30,089,000.00	2.92
	其中：债券	30,089,000.00	2.92

	资产支持证券	-	-
3	贵金属投资	-	-
4	金融衍生品投资	-	-
5	买入返售金融资产	-	-
	其中：买断式回购的买入返售金融资产	-	-
6	银行存款和结算备付金合计	39,408,963.11	3.83
7	其他各项资产	869,440.18	0.08
8	合计	1,029,293,682.40	100.00

注：截至 2014 年 6 月 30 日，上投摩根成长动力混合型证券投资基金资产净值为 1,017,084,594.84 元，基金份额净值为 0.891 元，累计基金份额净值为 0.891 元。

7.2 期末按行业分类的股票投资组合

金额单位：人民币元

代码	行业类别	公允价值	占基金资产净值比例 (%)
A	农、林、牧、渔业	-	-
B	采矿业	-	-
C	制造业	864,133,655.81	84.96
D	电力、热力、燃气及水生产和供应业	-	-
E	建筑业	16,521,038.97	1.62
F	批发和零售业	578,550.56	0.06
G	交通运输、仓储和邮政业	-	-
H	住宿和餐饮业	-	-
I	信息传输、软件和信息技术服务业	48,140,532.86	4.73
J	金融业	1,535,501.35	0.15
K	房地产业	3,393,167.39	0.33
L	租赁和商务服务业	2,167,368.80	0.21
M	科学研究和技术服务业	3,634,343.04	0.36
N	水利、环境和公共设施管理业	10,040,559.81	0.99
O	居民服务、修理和其他服务业	-	-
P	教育	8,281,807.00	0.81
Q	卫生和社会工作	-	-
R	文化、体育和娱乐业	499,753.52	0.05
S	综合	-	-
	合计	958,926,279.11	94.28

7.3 期末按公允价值占基金资产净值比例大小排序的所有股票投资明细

金额单位：人民币元

序号	股票代码	股票名称	数量（股）	公允价值	占基金资产 净值比例 （%）
1	002353	杰瑞股份	2,186,688	88,014,192.00	8.65
2	300115	长盈精密	3,947,926	86,933,330.52	8.55
3	002038	双鹭药业	1,942,462	86,575,531.34	8.51
4	002241	歌尔声学	2,802,220	74,707,185.20	7.35
5	002236	大华股份	2,740,316	73,851,516.20	7.26
6	000661	长春高新	531,343	43,198,185.90	4.25
7	601633	长城汽车	1,616,842	40,906,102.60	4.02
8	300207	欣旺达	1,354,648	39,555,721.60	3.89
9	002309	中利科技	2,201,787	38,289,075.93	3.76
10	300168	万达信息	1,840,244	33,768,477.40	3.32
11	300228	富瑞特装	623,869	31,917,138.04	3.14
12	002008	大族激光	1,704,952	29,563,867.68	2.91
13	000049	德赛电池	723,158	29,049,256.86	2.86
14	300032	金龙机电	1,573,616	28,797,172.80	2.83
15	002475	立讯精密	770,226	25,248,008.28	2.48
16	000823	超声电子	1,538,876	18,666,565.88	1.84
17	002081	金螳螂	1,083,712	15,345,361.92	1.51
18	002138	顺络电子	692,300	14,441,378.00	1.42
19	300006	莱美药业	448,488	12,872,500.80	1.27
20	300054	鼎龙股份	1,039,264	12,575,094.40	1.24
21	002019	鑫富药业	439,803	10,449,719.28	1.03
22	000888	峨眉山 A	492,672	9,075,018.24	0.89
23	002665	首航节能	294,200	8,308,208.00	0.82
24	600661	新南洋	312,050	8,281,807.00	0.81
25	002610	爱康科技	627,971	8,188,741.84	0.81
26	300049	福瑞股份	275,985	7,948,368.00	0.78
27	300073	当升科技	376,693	7,081,828.40	0.70
28	002292	奥飞动漫	179,419	6,584,677.30	0.65
29	300273	和佳股份	194,357	5,966,759.90	0.59
30	600406	国电南瑞	438,319	5,842,792.27	0.57
31	600587	新华医疗	76,816	5,726,632.80	0.56
32	002108	沧州明珠	422,800	5,356,876.00	0.53
33	002214	大立科技	288,704	5,190,897.92	0.51
34	600651	飞乐音响	694,300	5,137,820.00	0.51
35	300104	乐视网	104,845	4,602,695.50	0.45

36	002296	辉煌科技	154,500	4,017,000.00	0.39
37	000558	莱茵置业	675,662	3,128,315.06	0.31
38	300183	东软载波	86,677	3,120,372.00	0.31
39	600645	中源协和	111,700	3,099,675.00	0.30
40	002390	信邦制药	109,744	2,334,254.88	0.23
41	002400	省广股份	73,948	1,817,641.84	0.18
42	002672	东江环保	35,329	965,541.57	0.09
43	601318	中国平安	23,170	911,507.80	0.09
44	002635	安洁科技	21,814	697,829.86	0.07
45	600518	康美药业	46,534	695,683.30	0.07
46	002431	棕榈园林	33,701	599,877.80	0.06
47	000848	承德露露	29,917	594,450.79	0.06
48	000001	平安银行	54,343	538,539.13	0.05
49	300215	电科院	65,124	534,668.04	0.05
50	600329	中新药业	32,651	505,763.99	0.05
51	002152	广电运通	28,645	488,110.80	0.05
52	600703	三安光电	20,291	475,418.13	0.05
53	600880	博瑞传播	39,672	469,716.48	0.05
54	002364	中恒电气	25,032	445,819.92	0.04
55	300136	信维通信	15,902	428,240.86	0.04
56	600998	九州通	31,879	426,859.81	0.04
57	600594	益佰制药	8,651	355,815.63	0.03
58	002586	围海股份	30,015	351,175.50	0.03
59	300178	腾邦国际	21,482	349,726.96	0.03
60	002405	四维图新	21,018	349,319.16	0.03
61	600150	中国船舶	13,314	280,392.84	0.03
62	002219	恒康医疗	10,770	236,724.60	0.02
63	300055	万邦达	7,475	224,623.75	0.02
64	300037	新宙邦	5,194	188,542.20	0.02
65	300257	开山股份	5,541	175,594.29	0.02
66	000002	万科 A	21,162	175,009.74	0.02
67	002396	星网锐捷	5,557	155,540.43	0.02
68	600175	美都控股	26,381	151,690.75	0.01
69	600571	信雅达	7,571	147,558.79	0.01
70	000800	一汽轿车	13,281	127,497.60	0.01
71	002022	科华生物	4,918	113,359.90	0.01
72	600422	昆明制药	4,861	102,129.61	0.01
73	600535	天士力	2,473	95,878.21	0.01
74	000671	阳光城	10,221	89,842.59	0.01
75	300315	掌趣科技	4,957	88,532.02	0.01
76	600588	用友软件	6,188	87,065.16	0.01

77	002073	软控股份	9,034	86,455.38	0.01
78	002456	欧菲光	3,500	75,005.00	0.01
79	002414	高德红外	3,460	62,937.40	0.01
80	002334	英威腾	4,514	62,609.18	0.01
81	601901	方正证券	11,033	59,909.19	0.01
82	600390	金瑞科技	4,172	55,028.68	0.01
83	002415	海康威视	3,118	52,818.92	0.01
84	300295	三六五网	536	51,890.16	0.01
85	002230	科大讯飞	1,769	47,055.40	0.00
86	002653	海思科	2,084	40,012.80	0.00
87	002583	海能达	1,289	35,138.14	0.00
88	300245	天玑科技	1,625	34,775.00	0.00
89	300291	华录百纳	856	30,037.04	0.00
90	000712	锦龙股份	1,711	25,545.23	0.00
91	000977	浪潮信息	602	21,178.36	0.00
92	603006	黎明股份	1,135	16,230.50	0.00
93	600517	置信电气	360	3,657.60	0.00
94	002055	得润电子	323	3,104.03	0.00
95	300128	锦富新材	163	2,208.65	0.00
96	600312	平高电气	49	683.06	0.00
97	300323	华灿光电	10	186.80	0.00

7.4 报告期内股票投资组合的重大变动

7.4.1 累计买入金额超出期初基金资产净值 2%或前 20 名的股票明细

金额单位：人民币元

序号	股票代码	股票名称	本期累计买入金额	占期初基金资产净值比例 (%)
1	002008	大族激光	56,934,749.17	3.65
2	002236	大华股份	54,646,436.62	3.50
3	601231	环旭电子	49,900,045.85	3.20
4	600518	康美药业	40,182,245.66	2.58
5	002241	歌尔声学	38,833,668.07	2.49
6	601998	中信银行	38,470,116.30	2.47
7	601633	长城汽车	36,151,006.85	2.32
8	600998	九州通	34,994,865.87	2.24
9	002038	双鹭药业	34,270,095.67	2.20
10	300207	欣旺达	34,238,987.77	2.19
11	000049	德赛电池	33,762,598.57	2.16
12	002353	杰瑞股份	32,835,318.05	2.10

13	300032	金龙机电	31,863,047.87	2.04
14	002475	立讯精密	30,710,895.14	1.97
15	000516	开元投资	28,073,047.34	1.80
16	300054	鼎龙股份	25,293,095.43	1.62
17	002635	安洁科技	23,715,965.84	1.52
18	000823	超声电子	23,498,306.80	1.51
19	002415	海康威视	21,666,922.26	1.39
20	002138	顺络电子	20,784,769.99	1.33

注：“买入金额”（或“买入股票成本”）、“卖出金额”（或“卖出股票收入”）均按买卖成交金额（成交单价乘以成交数量）填列，不考虑相关交易费用。

7.4.2 累计卖出金额超出期初基金资产净值 2%或前 20 名的股票明细

金额单位：人民币元

序号	股票代码	股票名称	本期累计卖出金额	占期初基金资产净值比例 (%)
1	600406	国电南瑞	84,588,977.33	5.42
2	000977	浪潮信息	49,876,756.09	3.20
3	601231	环旭电子	49,830,827.83	3.19
4	002008	大族激光	48,833,125.49	3.13
5	601633	长城汽车	46,850,542.58	3.00
6	002653	海思科	46,828,212.29	3.00
7	300055	万邦达	45,138,210.82	2.89
8	002415	海康威视	44,322,897.59	2.84
9	601998	中信银行	43,268,507.98	2.77
10	002236	大华股份	42,638,423.04	2.73
11	002635	安洁科技	40,411,781.30	2.59
12	600998	九州通	37,138,117.95	2.38
13	000049	德赛电池	36,372,232.24	2.33
14	600518	康美药业	35,792,669.42	2.29
15	300006	莱美药业	35,291,787.56	2.26
16	002038	双鹭药业	33,260,868.88	2.13
17	300228	富瑞特装	32,016,895.73	2.05
18	002268	卫士通	28,223,657.07	1.81
19	600109	国金证券	27,171,675.75	1.74
20	000516	开元投资	26,883,104.32	1.72

注：“买入金额”（或“买入股票成本”）、“卖出金额”（或“卖出股票收入”）均按买卖成交金额（成交单价乘以成交数量）填列，不考虑相关交易费用。

7.4.3 买入股票的成本总额及卖出股票的收入总额

单位：人民币元

买入股票的成本（成交）总额	1,318,264,552.85
卖出股票的收入（成交）总额	1,563,640,052.74

注：“买入金额”（或“买入股票成本”）、“卖出金额”（或“卖出股票收入”）均按买卖成交金额（成交单价乘以成交数量）填列，不考虑相关交易费用。

7.5 期末按债券品种分类的债券投资组合

金额单位：人民币元

序号	债券品种	公允价值	占基金资产净值比例（%）
1	国家债券	-	-
2	央行票据	-	-
3	金融债券	30,089,000.00	2.96
	其中：政策性金融债	30,089,000.00	2.96
4	企业债券	-	-
5	企业短期融资券	-	-
6	中期票据	-	-
7	可转债	-	-
8	其他	-	-
9	合计	30,089,000.00	2.96

7.6 期末按公允价值占基金资产净值比例大小排序的前五名债券投资明细

金额单位：人民币元

序号	债券代码	债券名称	数量（张）	公允价值	占基金资产净值比例（%）
1	140207	14 国开 07	200,000	20,072,000.00	1.97
2	140212	14 国开 12	100,000	10,017,000.00	0.98

7.7 期末按公允价值占基金资产净值比例大小排序的所有资产支持证券投资明细

本基金本报告期末未持有资产支持证券。

7.8 报告期末按公允价值占基金资产净值比例大小排序的前五名贵金属投资明细

本基金本报告期末未持有贵金属。

7.9 期末按公允价值占基金资产净值比例大小排序的前五名权证投资明细

本基金本报告期末未持有权证。

7.10 报告期末本基金投资的股指期货交易情况说明

本基金本报告期末未持有股指期货。

7.11 报告期末本基金投资的国债期货交易情况说明

本基金本报告期末未持有国债期货。

7.12 投资组合报告附注

7.12.1 本基金投资的长春高新技术产业(集团)股份有限公司(下称:长春高新,股票代码:000661)于2013年9月24日收到深圳证券交易所《关于对长春高新技术产业(集团)股份有限公司及相关当事人给予处分的决定》(下称:《决定》),《决定》指出:1、长春高新间接控股股东长春高新技术产业开发区管委会向长春高新借款550万元,构成非经营性资金占用,且长春高新对此未予披露。2、长春高新间接控股股东长春高新技术产业发展总公司的关联人及其子公司长期非经营性占用长春高新资金2974.62万元。上述款项均已收回。鉴于上述违规事实,依据有关规定,决定对长春高新及其董事、独立董事、时任董事、监事、财务总监予以通报批评的处分,并记入上市公司诚信档案,并抄报有关部门。

对上述股票投资决策程序的说明:本基金管理人在投资长春高新前严格执行了对上市公司的调研、内部研究推荐、投资计划审批等相关投资决策流程。上述股票根据股票池审批流程进入本基金备选库,由研究员跟踪并分析。上述事件发生后,本基金管理人对上市公司进行了进一步了解和视为,认为上述事项对上市公司财务状况、经营成果和现金流量未产生重大的实质性影响,因此,没有改变本基金管理人对上述上市公司的投资判断。

除上述股票外,本基金投资的其余前九名证券的发行主体本期未出现被监管部门立案调查,或在报告编制日前一年内受到公开谴责、处罚的情形。

7.12.2 报告期内本基金投资的前十名股票没有超出基金合同规定的备选股票库。

7.12.3 期末其他各项资产构成

单位:人民币元

序号	名称	金额
1	存出保证金	451,817.21
2	应收证券清算款	-
3	应收股利	-
4	应收利息	297,772.04

5	应收申购款	119,850.93
6	其他应收款	-
7	待摊费用	-
8	其他	-
9	合计	869,440.18

7.12.4 期末持有的处于转股期的可转换债券明细

本基金本报告期末未持有处于转股期的可转换债券。

7.12.5 期末前十名股票中存在流通受限情况的说明

金额单位：人民币元

序号	股票代码	股票名称	流通受限部分的公允价值	占基金资产净值比例(%)	流通受限情况说明
1	002353	杰瑞股份	23,546,250.00	2.32	非公开发行流通受限

7.12.6 投资组合报告附注的其他文字描述部分

因四舍五入原因,投资组合报告中分项之和与合计可能存在尾差。

8 基金份额持有人信息

8.1 期末基金份额持有人户数及持有人结构

份额单位：份

持有人户数(户)	户均持有的基金份额	持有人结构			
		机构投资者		个人投资者	
		持有份额	占总份额比例	持有份额	占总份额比例
10,162	112,311.45	322,661,536.51	28.27%	818,647,440.77	71.73%

8.2 期末基金管理人的从业人员持有本基金的情况

项目	持有份额总数(份)	占基金总份额比例
基金管理公司所有从业人员持有本基金	50,400.81	0.0044%

8.3 期末基金管理人的从业人员持有本开放式基金份额总量区间情况

项目	持有份额总数(万份)
----	------------

本公司高级管理人员、基金投资和 研究部门负责人持有本开放式基金	0
本基金基金经理持有本开放式基金	0

9 开放式基金份额变动

单位：份

基金合同生效日（2013年5月15日）基金份额总额	1,772,094,176.71
本报告期期初基金份额总额	1,590,300,412.72
本报告期基金总申购份额	596,392,498.77
减：本报告期基金总赎回份额	1,045,383,934.21
本报告期基金拆分变动份额	-
本报告期末基金份额总额	1,141,308,977.28

10 重大事件揭示

10.1 基金份额持有人大会决议

报告期内无基金份额持有人大会决议。

10.2 基金管理人、基金托管人的专门基金托管部门的重大人事变动

基金管理人：

本公司于 2014 年 4 月 9 日发布公告：因工作需要，胡志强先生自 2014 年 4 月 3 日起不再担任本公司副总经理。

基金托管人：

2014 年 2 月 14 日中国银行股份有限公司公告，自 2014 年 2 月 13 日起，陈四清先生担任本行行长。

10.3 涉及基金管理人、基金财产、基金托管业务的诉讼

报告期内无涉及基金管理人、基金财产、基金托管业务的诉讼。

10.4 基金投资策略的改变

报告期内无基金投资策略的改变。

10.5 为基金进行审计的会计师事务所情况

本报告期内，本基金未发生改聘为其审计的会计师事务所的情况。

10.6 管理人、托管人及其高级管理人员受稽查或处罚等情况

报告期内，管理人、托管人未受稽查或处罚，亦未发现管理人、托管人的高级管理人员受稽查或处罚。

10.7 基金租用证券公司交易单元的有关情况

10.7.1 基金租用证券公司交易单元进行股票投资及佣金支付情况

金额单位：人民币元

券商名称	交易单元数量	股票交易		应支付该券商的佣金		备注
		成交金额	占当期股票成交总额的比例	佣金	占当期佣金总量的比例	
中信证券	1	1,919,265,313.92	67.23%	1,747,301.13	67.23%	-
长江证券	1	935,335,821.12	32.77%	851,526.97	32.77%	-

注：1. 上述佣金按市场佣金率计算，以扣除由中国证券登记结算有限责任公司收取的证管费、经手费和适用期间内由券商承担的证券结算风险基金后的净额列示。

2. 交易单元的选择标准：

- 1) 资本金雄厚,信誉良好。
- 2) 财务状况良好,经营行为规范。
- 3) 内部管理规范、严格,具备健全的内控制度。
- 4) 具备基金运作所需的高效、安全的通讯条件,交易设施符合代理本基金进行证券交易的需要,并能为本基金提供全面的信息服务。
- 5) 研究实力较强,有固定的研究机构和专门研究人员,能及时、定期、全面地为本基金提

供宏观经济、行业情况、市场走向、个股分析的研究报告及周到的信息服务。

3. 交易单元的选择程序:

1) 本基金管理人定期召开会议, 组织相关部门依据交易单元的选择标准对交易单元候选券商进行评估, 确定选用交易单元的券商。

2) 本基金管理人与券商签订交易单元租用协议, 并通知基金托管人。

4. 2014 上半年度本基金无新增席位, 无注销席位。

10.8 其他重大事件

序号	公告事项	法定披露方式	法定披露日期
1.	关于取消旗下基金定期定额投资业务申购金额上限的公告	基金管理人公司网站、《上海证券报》、《证券时报》和《中国证券报》	2014 年 1 月 28 日
2.	上投摩根基金管理有限公司关于旗下基金投资杰瑞股份非公开发行股票的公告	同上	2014 年 2 月 18 日
3.	上投摩根基金管理有限公司关于旗下基金所持停牌股票万达信息(300168) 估值调整的公告	同上	2014 年 3 月 31 日
4.	上投摩根基金管理有限公司关于高级管理人员变更的公告	同上	2014 年 4 月 9 日

11 影响投资者决策的其他重要信息

无。

12 备查文件目录

12.1 备查文件目录

- 1、中国证监会批准上投摩根成长动力股票型证券投资基金设立的文件;
- 2、《上投摩根成长动力股票型证券投资基金基金合同》;
- 3、《上投摩根成长动力股票型证券投资基金基金托管协议》;
- 4、《上投摩根基金管理有限公司开放式基金业务规则》;

- 5、基金管理人业务资格批件、营业执照；
- 6、基金托管人业务资格批件和营业执照。

12.2 存放地点

基金管理人或基金托管人处。

12.3 查阅方式

投资者可在营业时间免费查阅，也可按工本费购买复印件。

网址：www.cifm.com

上投摩根基金管理有限公司
二〇一四年八月二十六日