

证券代码: 300012

证券简称: 华测检测

上市地点: 深圳证券交易所

**深圳市华测检测技术股份有限公司**  
**以发行股份及现金方式购买资产**  
**并募集配套资金报告书摘要**



交易对方	住所	通讯地址
张利明	杭州市江干区凯旋路 186 号	杭州市西湖区留下留和路 56 号 2 号楼三楼
方发胜	杭州市江干区三里亭苑四区 26 幢 702 室	
刘国奇	杭州市上城区孝友里 12 号 302 室	
方力	诸暨市陶朱街道中宅村 222 号	杭州市余杭区崇贤镇橄榄树花园 3-1-401
欧利江	克拉玛依市克拉玛依区园林小区 9 幢楼房 54 号	乌鲁木齐市水磨沟区南湖北路东八家户街 209 号
冷小琪	武汉市青山区红卫路 56 街坊 31 门 6 号	深圳市福田区中康路 73 号 (中康办公综合楼) 219 室
娜日苏	呼和浩特市赛罕区大学东路紫薇花园 5 号 3 单元 302 号	
康毅	成都市成华区地勘路 1 号 2 栋 1 单元 5 楼 17 号	
张杰勤	深圳市宝安区龙华街道办事处东环二路二号	深圳市罗湖区南湖路 3009 号国贸商住大厦 23D
乔春楠	广州市黄埔区泰景南街 5 号大院 25 号 702 房	广州市黄埔区大沙北路 89 号 802 室
浙江瑞瀛钛和股权投资合伙企业 (有限合伙)	杭州市西湖区紫荆花路 38 号 15 幢二层 213 室	杭州市莲花街 333 号莲花商务中心 A 座 601 室
杭州金铖华宇投资管理合伙企业 (有限合伙)	杭州市江干区凤起时代大厦 1501 室	杭州西湖区留下留和路 56 号 2 号楼四楼

**独立财务顾问**



**长江证券承销保荐有限公司**  
 CHANGJIANG FINANCING SERVICES CO., LIMITED

2014年10月

## 公司声明

本报告书摘要的目的仅为向公众提供有关本次重组的简要情况，并不包括《深圳市华测检测技术股份有限公司以发行股份及现金方式购买资产并募集配套资金报告书》全文的各部分内容。上述全文同时刊载于巨潮资讯网（[www.cninfo.com.cn](http://www.cninfo.com.cn)）。

本公司及董事会全体董事保证《深圳市华测检测技术股份有限公司以发行股份及现金方式购买资产并募集配套资金报告书》及其摘要内容的真实、准确和完整，没有虚假记载、误导性陈述或者重大遗漏，并承担个别和连带的法律责任。公司负责人和主管会计工作的负责人、会计机构负责人保证《深圳市华测检测技术股份有限公司以发行股份及现金方式购买资产并募集配套资金报告书》及其摘要中财务会计资料真实、完整。

本次以发行股份及现金方式购买资产并募集配套资金已经取得有关审批机关的批准或核准。审批机关对于本次交易的相关事项所做的任何决定或意见，均不表明其对本公司股票的价值或投资者的收益作出实质性判断或保证。

《深圳市华测检测技术股份有限公司以发行股份及现金方式购买资产并募集配套资金报告书》及其摘要依据《中华人民共和国公司法》、《中华人民共和国证券法》、《上市公司重大资产重组管理办法》、《公开发行证券的公司信息披露内容与格式准则第 26 号——上市公司重大资产重组申请文件》及相关的法律、法规编写。

在公司签署本报告书摘要时，交易对方已获得必要的授权，交易的履行亦不违反交易对方章程或内部规则中的任何条款，或与之相冲突。

除公司和所聘请的专业机构外，公司未委托或者授权任何其他人提供未在本报告书摘要中刊载的信息和对本报告书摘要做出任何解释或者说明。

本次交易完成后，公司经营与收益的变化，由公司自行负责；因本次交易引致的投资风险，由投资者自行负责。

投资者若对本报告书摘要存在任何疑问，应咨询自己的股票经纪人、律师、会计师或其他专业顾问。

## 重大事项提示

### 一、本次交易方案概述

#### (一) 以发行股份及现金方式购买资产

根据《深圳市华测检测技术股份有限公司以发行股份及现金方式购买资产的协议书》（以下简称“《发行股份及现金购买资产协议》”）及其补充协议，深圳市华测检测技术股份有限公司（以下简称“华测检测”或“公司”）拟以发行股份及现金方式购买张利明、方发胜、刘国奇、方力、欧利江、冷小琪、娜日苏、康毅、张杰勤、乔春楠、浙江瑞瀛钛和股权投资合伙企业（有限合伙）和杭州金铖华宇投资管理合伙企业（有限合伙）12名交易对方（以下简称“张利明等12名交易对方”）合计持有的杭州华安无损检测技术有限公司（以下简称“华安检测”）100%的股权。

根据该协议及其补充协议，标的资产的价格参考具有从事证券期货相关业务资格的评估机构出具的评估报告确定的截至评估基准日的股东全部权益价值协商确定，但不超过华安检测经审计的2013年扣除非经常性损益后归属于母公司所有者净利润的11.25倍。

根据国众联出具的《资产评估报告》，截至评估基准日2013年12月31日，华安检测全部股东权益价值为18,749.75万元；根据经天健审计的《华安检测审计报告》，华安检测2013年扣除非经常性损益后归属于母公司所有者净利润为1,611.45万元。

经各方友好协商，华安检测100%股权的交易价格最终确定为18,000万元整。华测检测以股份和现金方式支付对价，其中现金支付的比例为交易对价的20%，其余以股份支付。其中，浙江瑞瀛钛和股权投资合伙企业（有限合伙）、冷小琪全部以股份方式支付（由于股份数量取整而形成的尾差以现金支付）；张杰勤、娜日苏、乔春楠全部以现金方式支付；其他交易方均以现金和股份结合的方式支付。

本次以发行股份及现金方式购买资产交易中所发行股份的定价基准日为公司第三届董事会第四次会议决议公告日，每股发行价格为 17.42 元（不低于定价基准日前二十个交易日公司股票交易均价），经公司 2013 年度利润分配（派发现金股利）后发行价格调整为 17.32 元/股。

## （二）发行股份募集配套资金

华测检测拟向不超过 10 名其他特定投资者募集配套资金，本次发行股份募集配套资金所发行股份的定价基准日为公司第三届董事会第四次会议决议公告日，发行价格为不低于 15.67 元/股（不低于定价基准日前 20 个交易日公司股票交易均价的 90%），经公司 2013 年度利润分配（派发现金股利）后发行价格调整为不低于 15.57 元/股。最终发行价格将在本次发行获得中国证监会核准后，由公司董事会根据股东大会的授权，按照相关法律、行政法规及规范性文件的规定，依据发行对象申购报价的情况，与本次交易的独立财务顾问协商确定。

华测检测本次非公开发行股份募集配套资金，金额不超过本次交易总金额的 25%，预计募集配套资金总额不超过 4,000 万元，拟用于支付购买资产的现金对价以及与本次交易相关的发行费用。华测检测将以自有资金先行支付上述配套资金用途，待本次募集的配套资金到位后再置换原以自有资金支付的相关款项。

本次发行股份及现金购买资产不以配套融资的成功实施为前提，最终配套融资发行成功与否不影响本次发行股份及现金购买资产行为的实施。

定价基准日至本次发行期间，公司如有派息、送股、资本公积金转增股本等除权除息事项，本次发行价格和发行数量亦将作相应调整。

## （三）本次交易不构成关联交易，不导致实际控制人变更，亦不构成重大资产重组

根据深交所上市规则，本次交易的交易对方与华测检测不构成关联关系，本次交易不构成关联交易。

以发行股份 10,883,130 股计算（包括发行股份购买资产和募集配套资金），本次交易完成后，本公司的股本将由 370,509,000 股变更为不超过 381,392,130

股，社会公众股东合计持股比例将不低于本次交易完成后上市公司总股本的25%，本次交易完成后，公司仍满足《公司法》、《证券法》及《上市规则》等法律法规规定的股票上市条件。

本次交易前万里鹏、万峰父子系一致行动人，为公司的实际控制人、控股股东，合计持有上市公司31.08%股权。本次交易完成后实际控制人仍为万里鹏、万峰父子，预计合计持有上市公司30.20%股权，本次交易未导致公司控制权变化。因此，本次交易不会导致上市公司控股股东和实际控制人发生变更。

本次交易不构成重大资产重组，但由于本次交易涉及发行股份购买资产，需提交中国证监会并购重组审核委员会审核。

## 二、交易合同的签署

2014年1月21日，华测检测与张利明等12名交易对方签署了附条件生效的《发行股份及现金购买资产协议》，其中约定：协议经双方签字加盖公章并经华测检测董事会、股东大会批准，并经中国证券监督管理委员会核准后立即生效。

同日，华测检测与张利明、方发胜、刘国奇、方力、欧利江、冷小琪、康毅7名交易对方（以下简称“张利明等7名盈利承诺方”）签署了附条件生效的《深圳市华测检测技术股份有限公司以发行股份及现金方式购买资产的盈利预测补偿协议》（以下简称“《盈利预测补偿协议》”），该协议为《发行股份及现金购买资产协议》的补充协议，并与《发行股份及现金购买资产协议》同时生效。

2014年4月8日，华测检测与张利明等12名交易对方签署了《深圳市华测检测技术股份有限公司以发行股份及现金方式购买资产的协议书之补充协议》；同日，华测检测与张利明等7名盈利承诺方签署了《深圳市华测检测技术股份有限公司以发行股份及现金方式购买资产的盈利预测补偿协议之补充协议》。

## 三、本次发行股份的锁定安排

### （一）发行股份购买资产

张利明、方发胜、刘国奇因本次发行取得的华测检测股份于取得之日起 36 个月不转让；方力、杭州金铖华宇投资管理合伙企业（有限合伙）、欧利江、冷小琪、康毅因本次发行取得的华测检测股份于取得之日起 12 个月内不转让，第 13 个月至第 24 个月转让不超过本次认购的股份总数的百分之三十，第 25 个月至 36 个月转让不超过本次认购的股份总数的百分之三十，36 个月后可全部转让；浙江瑞瀛钛和股权投资合伙企业（有限合伙）因本次发行取得的华测检测股份于取得之日起 12 个月不转让。

张利明等 7 名盈利承诺方同时承诺：前述锁定期届满之时，若因华安检测未能达成盈利承诺补偿方与华测检测签署的《盈利预测补偿协议》项下约定的业绩目标而致盈利承诺补偿方需向华测检测履行股份补偿义务且该等股份补偿义务尚未履行完毕的，股份锁定期需延长至履行完毕其应承担的股份补偿义务后，方可解禁其所持股份。上述锁定期届满后，相应股份的转让和交易依照届时有效的法律、法规，以及中国证监会、深圳证券交易所的规定、规则和要求办理。

## （二）发行股份募集配套资金

向不超过 10 名其他特定投资者发行的股份自股份发行结束之日起十二个月内不转让，在此之后按中国证监会及深圳证券交易所的有关规定执行。

## 四、交易对方的补偿承诺

国众联出具的《资产评估报告》中收益法预测的华安检测 2014 年至 2016 年净利润和张利明等 7 名盈利承诺方承诺的 2014 年至 2016 年经审计的扣除非经常性损益后归属于母公司所有者的净利润数如下表所示：

单位：万元

项目	2014 年度	2015 年度	2016 年度
《资产评估报告》收益法预测数	1,916.83	2,303.17	2,649.08
利润承诺数	1,920.00	2,304.00	2,649.60

如果华安检测实际盈利数低于上述盈利承诺数，或在承诺年度期限届满时，标的资产期末减值额 > 盈利承诺方盈利承诺期内已补偿股份数 × 每股发行价格 +

盈利承诺方盈利承诺期内已补偿现金额时，盈利承诺方将按照签署的附条件生效的《盈利预测补偿协议》的相关规定进行补偿，但全部补偿金额不超过本次交易的价格总额。具体补偿办法详见本报告书摘要“第五章 发行股份情况/一、本次交易的具体方案/（十二）盈利承诺及补偿”。

### 五、华测检测与华安检测对应收账款计提坏账准备所采用的会计估计不同

华测检测与华安检测对应收账款计提坏账准备的核算采用了相同的会计政策，即：均采用账龄分析法确认坏账准备，不存在会计政策差异。由于华测检测主要从事贸易保障、消费品检测、工业品检测和生命科学领域的技术检测服务，华安检测主要从事工业工程类无损检测业务，双方在行业特点、业务性质和客户特点方面均存在较大差异，因此双方相同账龄应收款项坏账准备的计提比例存在差异。双方应收款项坏账准备计提比率如下：

账 龄	应收款项计提比例(%)	
	华测检测	华安检测
1年以内(含1年)	5	5
1-2年	30	15
2-3年	50	40
3年以上	100	100

华测检测与华安检测应收款项账龄划分均采用1年以内（含1年）、1-2年、2-3年和3年以上4种类别，应收款项账龄在1-2年和2-3年时计提坏账准备比例存在上述差异。假设华安检测采用与华测检测相同的会计估计，则截至2014年3月31日的归属于母公司所有者权益减少321.78万元，2012年和2013年及2014年一季度的净利润分别减少64.41万元、173.77万元和46.72万元。

盈利承诺方承诺华安检测2014年度、2015年度以及2016年度经审计扣除非经常性损益后归属于母公司所有者的净利润系按标的资产华安检测的应收款项坏账准备计提比例进行的会计核算。

### 六、独立财务顾问的保荐机构资格

本公司聘请长江证券承销保荐有限公司担任本次交易的独立财务顾问，长江证券承销保荐有限公司经中国证监会批准依法设立，具备保荐机构资格。本次交易中，长江证券承销保荐有限公司与上市公司及交易对方均不存在关联关系。

## 七、本次交易的相关风险

### （一）经营资质和认证缺失的风险

华安检测及其子公司业务经营需要取得包括国家和相关行业机构认证的质量体系和资质，目前华安检测及其子公司已取得的主要资质和认证包括：**ISO14001:2004** 环境管理体系认证，**GB/T28001-2001** 职业健康安全管理体系认证，国家特种设备检验检测机构核准证（无损检测单位）**A**级和**B**级，国家实验室认可证书，国家计量认证资质证书（即**CMA**证），中国船级社质量认证证书，欧盟**NDT**资格认证，桥梁检测资质证书，安全生产许可证及辐射安全许可证等。

若华安检测及其子公司未能持续遵守相关规定及标准，则华安检测及其子公司的经营资质或认证可能被暂停，甚至取消。此外，相关经营资质和认证到期后若未能及时续期，也将直接影响华安检测及其子公司的生产经营活动。

2013年8月6日，华安检测现场检测人员进入宁波江宁化工有限公司建设现场对一新建的储存化工原料罐进行无缝检测作业，因宁波江宁化工有限公司气相侧操作员误开氮气管道阀门致华安检测三名射线检测作业人员窒息死亡。2013年11月29日，事故调查组已完成相关的事故调查报告，事故调查报告认定此次事故为“较大生产安全责任事故”，并对事故有关责任人员和责任单位提出了处理建议。2014年3月28日，宁波市安全生产监督管理局根据事故调查报告向华安检测和张利明下达了《行政处罚决定书》，决定对华安检测和张利明分别处以罚款21.50万元和7.5万元的行政处罚。

本次生产事故涉及对华安检测的相关经营资质后期续期产生影响的法定情形为按照《特种设备检验检测机构鉴定评审细则》附件四之规定的条件“未发生重大检测质量事故及违反行业自律和被行业组织做出决定予以谴责的不正当竞



争行为”。根据《特种设备事故报告和调查处理规定》的第八条之规定“下列情形不属于特种设备事故：（一）因自然灾害、战争等不可抗力引发的；（二）通过人为破坏或者利用特种设备等方式实施违法犯罪活动或者自杀的；（三）特种设备作业人员、检验检测人员因劳动保护措施缺失或者保护不当而发生坠落、中毒、窒息等情形的”，本次生产事故不属于特种设备事故，因此本次生产事故不会导致华安检测目前的相关业务资质被撤销，对于华安检测相关经营资质的后期续期不构成实质性障碍，其业务资质的后期续期在符合《特种设备检验检测机构鉴定评审细则》规定的评审条件时，亦会按照正常程序续期；本次生产事故不会对华安检测子公司的业务资质及后期续期造成影响。除本次较大安全生产事故外，华安检测及其子公司历史上未发生其他安全责任事故。若未来华安检测及其子公司未能持续遵守相关规定及标准，则华安检测及其子公司的经营资质或认证可能被暂停，甚至取消。此外，相关经营资质和认证到期后若未能及时续期，也将直接影响华安检测及其子公司的生产经营活动。”有关本次安全事故的情况，请详见“第四章 交易标的基本情况/四、华安检测的主营业务情况/（六）环境保护及安全生产情况/2、关于安全生产情况”。

### （二）华安检测应收账款余额较大的风险

2012年末、2013年末和2014年第一季度末，华安检测的应收账款净额分别为8,754.79万元、9,163.45万元和8,971.47万元，占资产总额的比例分别为71.01%、66.33%和68.12%。各期末应收账款余额较大主要是由客户付款周期较长、项目实施周期较长等因素引起，与华安检测所处行业特点、经营模式和发展阶段相适应。华安检测的销售收入相当部分来源于大中型国有企业，信誉良好，在报告期内未发生过大额坏账情况，应收账款发生无法收回的风险较低，并且华安检测加大了合同管理和销售款项回收管理的力度，但应收账款较大仍可能导致华安检测资产流动性风险和坏账损失风险。

### （三）标的资产的估值风险

根据国众联出具的《资产评估报告》，本次交易的标的资产华安检测100%的股权于评估基准日2013年12月31日的评估情况如下：

单位：万元

标的资产净资产额	标的资产评估值	评估增值额	评估增值率
7,727.18	18,749.75	11,022.57	142.65%

参考上述标的资产的评估价值，交易各方经友好协商，确定标的资产的最终作价为 18,000 万元。本次交易的标的资产华安检测 100%股权的评估价值相较于对应的净资产增值较高，主要是基于华安检测未来的业绩增长速度和未在账面反映的核心资产价值得出的估值结果。相应的，如上述基础发生变动，将可能导致华安检测的价值低于目前的评估结果。

### 1、无损检测行业发展增速未达预期的风险

随着全社会对产品质量、生活健康水平、生产生活安全性及环境问题的关注程度不断提高、进出口贸易规模的快速增长以及全球制造业向中国转移速度的加快，对第三方机构提供的检验检测的需求也相应地快速增长。对于无损检测行业来说，应用行业准入放开、特检领域市场化和在役特种设备检测市场容量扩大是无损检测行业的未来稳步发展的保障。

若未来支撑行业发展的上述因素发生不利变化，并且没有新的有利因素出现，则无损检测行业可能面临整体发展增速放缓、实际增长率低于预期的风险，进而导致华安检测实现预期的收入和利润增长存在一定的不确定性，最终影响华安检测的企业价值。

### 2、市场竞争加剧的风险

经过对无损检测行业十多年的潜心耕耘，华安检测从产值规模和拥有专业资质从业人员的规模都位居无损检测行业的第一梯队，可为客户提供较为全面的检验检测服务，在市场中具有较强的影响力。但随着无损检测应用行业准入放开以及特检领域市场化的进一步深入，可能会有更多的市场主体将会试图进入并参与到这一行业之中，届时市场的竞争状况将会更加激烈。

若华安检测在未来的经营中，未能持续为客户提供高质量的检验检测服务，进而保持或进一步提高自身的市场份额，将会对华安检测预期利润的实现产生影响，导致华安检测的企业价值下降。

### 3、华安检测未能实现盈利预期的风险

本次对华安检测 100%股权的估值主要依赖于收益法的估值结果，即通过对华安检测未来各年的净利润、现金流净额进行预测，从而得到截至评估基准日的估值结果。根据评估报告收益法的预测，华安检测 2014 年度、2015 年度及 2016 年度将分别实现净利润 1,916.83 万元、2,303.17 万元及 2,649.08 万元，本次标的资产的评估增值较大主要来自于对华安检测未来业绩增长的预测。尽管对华安检测的盈利预测基于合理的基础和假设前提，且华安检测目前处于该行业的领先地位，但未来宏观经济环境的变化、行业景气度的波动、华安检测自身的经营决策等因素都将对华安检测盈利预测的实现带来一定不确定性，由此而引致华安检测未能实现上述盈利预测，将对华安检测的企业价值产生负面影响。

### 4、账面未全面体现的核心资产损失或价值下降的风险

沉淀十多年形成的无损检测行业企业运作管理经验、大量拥有资质的核心检验检测人才、与客户形成的良好业务合作关系等未在账面全面体现的核心资产的存在亦是本次标的资产评估增值较大的原因。该等核心资产的价值虽然未能全面反映在华安检测的账面净资产中，但其对华安检测未来业务的稳定发展且维持营业收入规模稳定增长发挥着关键的作用。

若未来华安检测出现核心检验检测人员流失、未能保持向客户提供高质量检验检测服务等状况，将会对华安检测的市场形象、公信力和盈利能力造成不利影响，未来上述核心资产发生损失或价值下降，最终导致华安检测的企业价值低于本次交易的评估结果。

为应对本次标的资产评估增值较大的风险，公司与交易对方已按照《重大资产重组管理办法》第三十四条的规定签订了《盈利预测补偿协议》。根据该协议，张利明、方发胜、刘国奇、方力、欧利江、冷小琪和康毅承诺，华安检测对应的

2014 年度、2015 年度以及 2016 年度经审计扣除非经常性损益后的归属于母公司所有者的净利润数分别不低于 1,920 万元、2,304 万元及 2,649.60 万元。如果届时实际净利润低于上述华安检测利润承诺数的，则交易对方将按照《盈利补偿协议》中的规定进行补偿。具体相关内容详见本次交易报告书“第六章 本次交易相关协议的主要内容/二、《盈利预测补偿协议》及其补充协议的主要内容”。

同时，为了应对本次交易中标的资产估值较高、交易对价超出净资产较多的风险，公司为本次交易设计了股份锁定的安排，一定程度上控制了本次交易标的资产评估增值较大的风险。

#### （四）盈利承诺及补偿实施的违约风险

##### 1、盈利承诺情况

根据本公司与张利明等 7 名盈利承诺方签署的附生效条件的《盈利预测补偿协议》及其补充协议，张利明等 7 名盈利承诺方获取股份和现金对价合计为 13,523.58 万元，占总交易对价 75.13%。

本次交易的盈利承诺期为 2014 年度、2015 年度和 2016 年度。盈利承诺方承诺，华安检测对应的 2014 年度、2015 年度以及 2016 年度扣除非经常性损益后的归属于母公司所有者的净利润数分别不低于 1,920 万元、2,304 万元及 2,649.60 万元。

如在盈利承诺期内，华安检测实现的盈利数未能达到盈利承诺方承诺的盈利数，则盈利承诺方应于前述专项审核意见出具之日起十日内，以股份方式向华测检测进行补偿，如股份不足以补偿，则不足部分由盈利承诺方以现金方式进行补偿。在承诺年度期限届满时，华测检测将聘请具有从事证券期货业务资格的审计机构对标的资产进行减值测试，并出具专项审核意见，公司董事会及独立董事应对此发表意见。如标的资产期末减值额 $>$ 盈利承诺方盈利承诺期内已补偿股份数 $\times$ 每股发行价格 $+$ 盈利承诺方盈利承诺期内已补偿现金金额，则盈利承诺方应于前述专项审核意见出具之日起十日内，向华测检测以股份方式另行补偿，如股份不

足以补偿，则不足部分由盈利承诺方以现金方式进行补偿。根据协议约定，全部补偿金额不超过本次交易的价格总额。

## 2、股份分批解禁情况

根据附条件生效的《发行股份及现金购买资产协议》及其补充协议中关于股份锁定的约定：张利明、方发胜、刘国奇承诺因本次发行取得的华测检测股份于取得之日起 36 个月不转让；方力、欧利江、冷小琪、康毅承诺因本次发行取得的华测检测股份于取得之日起 12 个月内不转让，第 13 个月至第 24 个月转让不超过本次认购的股份总数的百分之三十，第 25 个月至 36 个月转让不超过本次认购的股份总数的百分之三十，36 个月后可全部转让。

盈利承诺方同时承诺若因华安检测未能达成盈利承诺方与公司签署的《盈利预测补偿协议》及其补充协议项下约定的业绩目标而致盈利承诺方需向公司履行股份补偿义务且该等股份补偿义务尚未履行完毕的，股份锁定期需延长至履行完毕其应承担的股份补偿义务后，方可解禁其所持股份。

根据上述各项承诺，承诺期内各年末可用于进行股份补偿的股份数量如下表所示：

盈利承诺方	全部股份对价 (股)	第一年末 未解禁股份情况		第二年末 未解禁股份情况		第三年末 未解禁股份情况	
		比例	数量(股)	比例	数量(股)	比例	数量(股)
张利明	2,289,962	100%	2,289,962	100%	2,289,962	100%	2,289,962
方发胜	1,164,362	100%	1,164,362	100%	1,164,362	100%	1,164,362
刘国奇	1,164,362	100%	1,164,362	100%	1,164,362	100%	1,164,362
方力	952,656	100%	952,656	70%	666,860	40%	381,063
欧利江	287,607	100%	287,607	70%	201,325	40%	115,043
冷小琪	242,251	100%	242,251	70%	169,576	40%	96,901
康毅	123,257	100%	123,257	70%	86,280	40%	49,303
<b>合计</b>	<b>6,224,457</b>	<b>100%</b>	<b>6,224,457</b>	<b>92.26%</b>	<b>5,742,727</b>	<b>84.52%</b>	<b>5,260,996</b>

可以从上表中看出，承诺期内各年末未解禁股份数量占盈利承诺方在本次交易中取得的股份数量的比例较高，即使在承诺期第三年末，盈利承诺方因本次交易而取得的股份对价中至少有 84.52% 的股份对价（即约 9,112.04 万元的股份可

用于补偿)可用于盈利补偿,并不会因股份分批解禁而导致用于盈利补偿的股份数量大幅减少,对上市公司的权益有一定的保护作用。

### 3、标的资产盈利承诺的可实现性

#### (1) 检验检测市场的发展状况

由于检测行业的服务对象主要是生产制造型企业,而中国是世界最大的生产制造国,目前检测行业是我国发展前景最好、增长速度最快的行业之一。第三方检测市场连续多年保持 30%以上的增长速度。

2013 年新出台的《特种设备安全法》除了强调政府的监管,同时提出让社会力量参与到监督体系中来,由此给第三方检测机构带来了新的发展机遇,定期检测市场将会是未来挖掘和增长的方向。

2014 年 2 月 21 日,国务院办公厅转发中央编办、质检总局《关于整合检验检测认证机构的实施意见》,对我国检验检测的整合发展提出了具体的规划要求。检验检测认证机构的整合将进一步推动形成公平公正的市场竞争格局,促进第三方检测行业和机构更好更快的发展。

2010 年至 2013 年期间,同行业上市公司营业收入均保持较高的增长率,平均增长率为 31.5%,最低增长率也能达到 26%以上;检验检测类收入近年来也同样保持了较高的增长率,平均增长率也达到了 33.62%。

#### (2) 完善的资质和认证、良好的市场声誉和稳定的管理技术团队

目前,华安检测拥有 A 级检测机构等诸多的资质和认证,同时也拥有良好的市场声誉和稳定的管理技术团队。

截止目前,华安检测母公司和华诚监理及华安节能拥有主要资质和认证合计为 18 项,泰克尼林和科瑞检测拥有的主要资质和认证分别为 8 项和 10 项。除了华安检测母公司已取得 A 级资质,泰克尼林和科瑞检测也已分别取得 B 级资质,并且具备了升级为 A 级资质的潜力。

通过股权激励的实施，华安检测的中高层管理人员和核心技术骨干人员的凝聚力和工作的主观能动性得到了全面地提升。

与此同时，通过近年来多次的并购，华安检测的各项业务能力以及业务覆盖也得到了进一步的提升。

### **(3) 华安检测拥有较为稳定的收入来源**

凭借在无损检测市场十多年的精心耕耘，华安检测目前在浙江、新疆、内蒙古、四川以及东北等地区均拥有较为稳定的客户，可为其提供持续稳定的业务收入。截止 2014 年 6 月，华安检测根据已经签订的商务合同或者框架协议估计现有在手的合同金额及持续稳定来源项目总额合计约为 14,980.00 万元，其中能在 2014 年完成检测服务并确定收入的金额约为 8,451.00 万元。2014 年 1-5 月，华安检测营业收入较去年同期增长 15.13%，符合盈利预测预期。

综上所述，在我国积极推动检测检验市场快速发展的产业政策下，预期华安检测借助其竞争优势将会进一步稳固并扩大其在无损检测市场中的市场份额。盈利承诺方承诺的华安检测在承诺期内实现的扣除非经常性损益后的归属于母公司净利润具有较强的可实现性。

## **4、盈利承诺方取得的对价与最大补偿额情况**

盈利承诺方合计取得股份及现金对价共计 13,523.58 万元，而根据《发行股份及现金购买资产协议》及其补充协议、《盈利预测补偿协议》及其补充协议的相关规定，在极端情形下，即华安检测在盈利承诺期内各年度均为亏损，或在承诺年度期限届满华安检测期末减值测试表明盈利承诺方还需继续补偿至上限 18,000 万元时，盈利承诺方则需要以现金的方式对上市公司进行进一步补偿，直至达到本次交易的价格总额 18,000 万元。盈利承诺方取得的股份及现金对价与最大补偿额之间的比值为 75.13%。

在不考虑期末减值测试的情况下，根据《发行股份及现金购买资产协议》及其补充协议、《盈利预测补偿协议》及其补充协议的相关规定及上述比例计算，华安检测在盈利承诺期内各年度实现的扣除非经常性损益后的归属于母公司所

有者的净利润正数之和(单一年度实现的扣除非经常性损益后的归属于母公司所有者的净利润高于承诺利润数,则以承诺利润数计)高于盈利承诺总额 6,873.60 万元的 25.87%,即 1,709.40 万元,则盈利承诺方在本次交易所取得的股份及现金对价即可全部覆盖补偿额。但是,如果在期末进一步减值测试中,华安检测如出现减值情形,则盈利承诺方仍需进一步筹措资金向上市公司进行补偿。

## 5、盈利承诺方现金补偿缺口

假设在极端情形下,即华安检测在盈利承诺期内各年度均为亏损,或在承诺年度期限届满华安检测期末减值测试表明盈利承诺方还需继续补偿至上限 1,8000 万元时,各盈利承诺方还需支付的现金补偿缺口计算如下:

盈利承诺方	占全部补偿额比例	最大补偿额 (万元)	股份及现金对价 (万元)	现金补偿缺口 (万元)
张利明	37.10%	6,677.23	5,016.15	1,661.08
方发胜	18.86%	3,394.92	2,550.53	844.39
刘国奇	18.86%	3,394.92	2,550.53	844.39
方力	15.43%	2,776.79	2,086.79	690.00
欧利江	4.66%	838.55	630.00	208.55
冷小琪	3.10%	558.23	419.58	138.65
康毅	2.00%	359.38	269.99	89.39
<b>合计</b>	<b>100.00%</b>	<b>18,000.00</b>	<b>13,523.58</b>	<b>4,476.44</b>

由上表中可以看出,在极端情形下,盈利承诺方中的张利明、方发胜、刘国奇和方力等四人所需筹措的现金额较大,存在因自有资金不足或筹措能力有限而导致盈利补偿承诺无法执行和实施的的风险。

综上,盈利承诺方向华测检测支付的补偿上限为 18,000 万元,大于其本次交易获取的股票和现金对价 13,523.58 万元。虽然,在本次交易中对盈利承诺方取得的股份对价进行了逐步解禁的安排,对上市公司的权益有所保障,并且出现盈利承诺方需进一步筹措资金以进行补偿的可能性较低,但仍存在盈利承诺方以



其尚未转让的股份或自有资金不足、盈利承诺方筹资能力不足等导致的盈利承诺方对补偿承诺无法执行和实施的违约风险。

### （五）商誉减值风险

本次交易完成后，预计公司合并资产负债表中将形成一定金额的商誉。根据《企业会计准则》规定，本次交易形成的商誉不作摊销处理，但需在未来每年年度终了进行减值测试。尽管公司与交易对方已就盈利承诺期末资产减值补偿事项进行了约定，但若华安检测未来经营状况发生重大不利变化，则存在商誉减值的风险，从而对公司当期损益造成不利影响。

### （六）安全生产风险

华安检测及其子公司主要提供无损检测 NDT 服务，检测过程中需要利用 X 射线、γ 射线和中子射线等辐射源，操作不当容易发生安全事故。因此，安全生产是公司生产管理的重要内容之一。华安检测已根据相关的国家法律法规制定了《安全生产管理手册》，设立了安全生产管理委员会，构筑了“三级管理、三层负责”的安全管理体系，并制定公司、部门、项目三级的安全管理，明确安全责任人（部门经理）、现场责任人（项目经理）、操作责任人（操作员）三层负责的安全体系。虽然华安检测及其子公司严格按照上述规章制度，建立了较为完善的安全生产制度和流程，但仍存在因操作员操作不当或失误造成的安全生产风险。

### （七）税收优惠到期的风险

华安检测自 2013 年开始被认定为高新技术企业，高新技术企业资格将延续至 2015 年度。在此期间华安检测企业所得税按 15% 的税率计缴企业所得税。高新技术企业认证的有效期为三年，企业应在期满前三个月内提出复审申请，不提出复审申请或复审不合格的，其高新技术企业资格到期自动失效。若高新技术企业需要享受减免税收的优惠政策，还需每年在税务机关进行备案，通过备案后的高新技术企业方可享受政策规定的有关鼓励及优惠政策。如果华安检测通过税务机关年度减免税备案或高新技术企业认证期满后未通过认证资格复审，或者国家

关于税收优惠的法规变化，华安检测可能无法在未来年度继续享受税收优惠，将对其经营业绩产生一定的不利影响。

本公司提请投资者注意以上风险因素，并仔细阅读深圳市华测检测技术股份有限公司以发行股份及现金方式购买资产并募集配套资金报告书中“第十三章 风险因素”部分。

#### 八、实际控制人及控股股东、主要股东和高管未来可能减持股份

截止 2014 年 4 月 8 日，公司实际控制人及控股股东、主要股东和高管的持股及锁定情况如下表所示：

股东类别	股东姓名	持股数量 (股)	占公司股本比例	其中：	
				高管锁定股 (股)	无限售流通股 (股)
实际控制人、控股股东	万峰	53,708,580	14.54%	40,281,434	13,427,146
	万里鹏	62,956,016	17.04%	47,217,012	15,739,004
主要股东	郭冰	71,402,642	19.33%	56,874,543	14,528,099
	郭勇	28,680,900	7.76%	21,510,675	7,170,225
高管	陈砚	764,146	0.21%	573,109	191,037
	钱峰	514,282	0.14%	385,711	128,571
合计		<b>218,026,566</b>	<b>59.02%</b>	<b>166,842,484</b>	<b>51,184,082</b>

未来公司的实际控制人及控股股东万里鹏先生和万峰先生、主要股东郭冰先生、郭勇先生和高管陈砚先生、钱峰先生可能按照有关法律、法规的规定减持其持有的无限售流通股。

#### 十、公司董事郭冰对与本次交易有关的部分议案投反对票或弃权票

在审议与本次交易相关的议案时，公司董事郭冰对与本次交易有关的部分议案投了反对票或弃权票。同时，郭冰本人已声明：因本人已对有关议案投反对票或弃权票，故无法承担相关连带责任。特提醒投资者关注此事项对本次交易的影响。

## 目录

公司声明 .....	2
重大事项提示 .....	3
目录.....	19
释义.....	21
<b>第一章 本次交易概述.....</b>	<b>25</b>
一、本次交易的背景及目的.....	25
二、交易的决策过程 .....	29
三、交易对方基本情况.....	30
四、交易标的.....	33
五、本次交易不构成关联交易，亦不导致实际控制人变更.....	34
六、按照《重组管理办法》规定计算的相关指标.....	35
七、董事会、股东大会对交易的表决情况 .....	36
<b>第二章 上市公司基本情况 .....</b>	<b>38</b>
一、公司的基本情况 .....	38
二、公司设立及控股权变动情况 .....	38
三、公司股权结构情况.....	46
四、控股股东、实际控制人概况 .....	47
五、主营业务发展情况.....	47
六、主要财务数据及指标 .....	48
七、近三年重大资产重组情况 .....	48
<b>第三章 本次交易对方基本情况 .....</b>	<b>49</b>
一、本次交易对方总体情况.....	49
二、本次交易对方的详细情况 .....	49
三、交易对方所控制的其他企业的基本情况.....	65
四、交易对方与上市公司是否存在关联关系和向上市公司推荐董事或者高级管理人员的情况.....	66
五、交易对方最近五年之内未受到处罚的情况 .....	67
<b>第四章 交易标的基本情况 .....</b>	<b>68</b>
一、华安检测的基本情况 .....	68
二、华安检测的历史沿革及相关说明 .....	68
三、华安检测的股权结构及控制关系情况 .....	77
四、华安检测的主营业务情况 .....	78
五、华安检测的下属子公司和分公司 .....	101
六、华安检测及其子公司的主要资产 .....	119

七、华安检测主要财务状况.....	126
八、交易标的评估情况.....	134
九、交易标的出资及合法存续情况.....	190
<b>第五章 发行股份情况.....</b>	<b>192</b>
一、本次交易的具体方案.....	192
二、本次交易对上市公司主要财务数据和财务指标的影响.....	200
三、本次交易对上市公司股权结构的影响.....	201
四、募集配套资金必要性及测算依据.....	203
五、本次募集配套资金管理和使用的内部控制制度.....	217
六、本次交易募集配套资金失败的补救措施.....	226
<b>第六章 财务会计信息.....</b>	<b>228</b>
一、标的公司财务报表.....	228
二、上市公司备考财务报表.....	232
三、标的公司盈利预测.....	233
四、上市公司盈利预测.....	237

## 释义

除非另有说明，以下简称在本报告书摘要中的含义如下：

一般术语		
华测检测/上市公司/公司/本公司	指	深圳市华测检测技术股份有限公司，股票代码：300012
华测有限	指	深圳市华测检测技术有限公司，深圳市华测检测技术股份有限公司前身
华安检测/标的公司	指	杭州华安无损检测技术有限公司
张利明等 12 名交易对方	指	张利明、方发胜、刘国奇、方力、欧利江、冷小琪、娜日苏、康毅、张杰勤、乔春楠、浙江瑞瀛钛和股权投资合伙企业（有限合伙）和杭州金铖华宇投资管理合伙企业（有限合伙）
盈利承诺方	指	张利明、方发胜、刘国奇、方力、欧利江、冷小琪和康毅
交易标的/标的资产	指	交易对方合计持有的华安检测 100% 股权
科瑞检测	指	新疆科瑞检测科技有限公司
瑞瀛钛和	指	浙江瑞瀛钛和股权投资合伙企业（有限合伙）
金铖华宇	指	杭州金铖华宇投资管理合伙企业（有限合伙）
华安节能	指	浙江华安节能工程有限公司
泰克尼林	指	深圳市泰克尼林科技发展有限公司
华诚监理	指	杭州华诚设备工程监理有限公司
华安凯利	指	华安凯利工程技术（上海）有限公司
成都科泰	指	成都科泰检测有限公司
越南华安	指	越南华安技术服务公司
收购价款/交易价格	指	华测检测收购标的资产的价款
本次交易	指	华测检测以发行股份及现金方式向交易对方购买其持有的华安检测合计 100% 的股权，同时配套募集不超过交易额 25% 的资金。
预案	指	《深圳市华测检测技术股份有限公司以发行股份及现金方式购买资产并募集配套资金预案》
独立财务顾问/长江保荐	指	长江证券承销保荐有限公司
华商	指	广东华商律师事务所
天健	指	天健会计师事务所（特殊普通合伙）

国众联	指	国众联资产评估土地房地产估价有限公司
《法律意见书》	指	广东华商律师事务所出具的《广东华商律师事务所关于深圳市华测检测技术股份有限公司发行股份及支付现金购买资产之法律意见书》
《资产评估报告》	指	国众联资产评估土地房地产估价有限公司出具的国众联评报字（2014）第 3-015 号《深圳市华测检测技术股份有限公司拟进行股权收购所涉及的杭州华安无损检测技术有限公司股东全部权益资产评估报告》
《华安检测审计报告》	指	天健会计师事务所（特殊普通合伙）出具的天健审（2014）3-165 号《审计报告》和天健审（2014）3-333 号《审计报告》
《华安检测盈利预测报告》	指	天健会计师事务所（特殊普通合伙）出具的天健审（2014）3-171 号《杭州华安无损检测技术有限公司盈利预测审核报告》
《华测检测盈利预测报告》	指	天健会计师事务所（特殊普通合伙）出具的天健审（2014）3-192 号《深圳市华测检测技术股份有限公司盈利预测审核报告》
《华测检测备考财务报表》	指	基于本次以发行股份及现金购买资产的交易已于 2013 年 1 月 1 日实施完成，对华安检测的企业合并的公司架构于 2013 年 1 月 1 日业已存在，本公司按照此架构持续经营的假设编制而成
发行股份的定价基准日	指	华测检测第三届董事会第四次会议相关决议公告之日
交割日	指	本次交易对方将标的资产过户至上市公司名下之日
评估基准日	指	2013 年 12 月 31 日
审计基准日	指	2013 年 12 月 31 日
报告期	指	2014 年第一季度、2013 年和 2012 年
《发行股份及现金购买资产协议》	指	华测检测与张利明等 12 名交易对方于 2014 年 1 月 21 日签订的附条件生效的《深圳市华测检测技术股份有限公司以发行股份及现金方式购买资产的协议书》
《盈利预测补偿协议》	指	华测检测与盈利承诺方于 2014 年 1 月 21 日签订的附条件生效的《深圳市华测检测技术股份有限公司以发行股份及现金方式购买资产的盈利预测补偿协议》
《发行股份及现金购买资产协议之补充协议》	指	华测检测与张利明等 12 名交易对方于 2014 年 4 月 8 日签订的附条件生效的《深圳市华测检测技术股份有限公司以发行股份及现金方式购买资产的协议书之补充协议》
《盈利预测补偿协议之补充协议》	指	华测检测与盈利承诺方于 2014 年 4 月 8 日签订的附条件生效的《深圳市华测检测技术股份有限公司以发行股份及现金方式购买资产的盈利预测补偿协议之补充协议》
《公司法》	指	《中华人民共和国公司法》

《证券法》	指	《中华人民共和国证券法》
《重组管理办法》	指	《上市公司重大资产重组管理办法》（中国证券监督管理委员会令第 53 号）
《发行管理办法》	指	《上市公司证券发行管理办法》（中国证券监督管理委员会令第 30 号）
《上市规则》	指	《深圳证券交易所创业板股票上市规则》(2012 年修订)
《公司章程》	指	《深圳市华测检测技术股份有限公司章程》
中国证监会/证监会	指	中华人民共和国证券监督管理委员会
深交所、交易所	指	深圳证券交易所
登记公司	指	中国证券登记结算有限责任公司深圳分公司
解禁	指	股票解除锁定，可以在证券交易所自由买卖
元	指	人民币元

#### 专业术语

无损检测	指	在不损伤被检测对象的条件下，利用材料内部结构异常或缺陷存在所引起的对热、声、光、电、磁等物理量的变化，检测被检对象中是否存在缺陷或不均匀性，给出缺陷的大小、位置、性质和数量等信息，进而判定被检对象所处技术状态（如合格与否、剩余寿命等）的所有技术手段的总称
无损检测机构 A 级、B 级和 C 级资质	指	国家质量监督检验检疫总局根据《特种设备检验检测机构核准规则》和《特种设备检验检测机构鉴定评审细则》的规定，对无损检测机构的规模(总人数、固定资产、年收入、检验项目数量、检验用车台数等)、能力(人员职称、持证、学历及专业情况，检验仪器设备与设施配备情况，技术水平等)、管理(质量管理、行政管理、财务管理、获得各级政府及行业等的奖励和表彰的情况)进行评审，综合相关要求，若评审的最终评分为 90 分以上的为 A 级、评分为在 80-90 分的为 B 级，其它的为 C 级。
III 级、II 级和 I 级资质	指	根据特种设备从业人员规定，从事无损检测的人员需取得资格证，从检测方法来分，包括：RT 射线检测证书、UT 超声波检测证书、MT 磁粉检测证书、PT 渗透检测证书和 ET 涡流检测证书等；从要求难易程度来分，分别为 III 级、II 级和 I 级等三个三等级。
SGS	指	Societe Generale de Surveillance S.A.，瑞士通用公证行，成立于 1887 年，总部位于瑞士日内瓦，1985 年在瑞士股票交易市场上市，是目前世界上最大的第三方质量控制和技术鉴定的跨国公司之一，主要从事检验、测试、认证、验厂等贸易保障相关工作

Intertek	指	Intertek Testing Services, 成立于 1885 年, 总部位于英国伦敦, 是世界上规模最大的工业与消费产品检测公司之一, 在原油、石油产品、石化产品、农副产品检测领域占据国际领先地位
BV	指	Bureau Veritas, 成立于 1828 年, 是世界上最大的检验公司和船级社之一, 2007 年 10 月在巴黎股票交易所上市, 提供船舶检验入级和各种工业领域质量检验、认证、咨询、监理和公证服务
CNAS	指	中国合格评定国家认可委员会 (China National Accreditation Service for Conformity Assessment), 由国家认证认可监督管理委员会批准设立并授权的国家认可机构, 统一负责对认证机构、实验室和检查机构等相关机构的认可工作, 目前 CNAS 已融入国际认可互认体系
CMA	指	中国计量认证 (China Metrology Accreditation), 检测机构向社会出具公正数据所必须取得的一种资质。取得计量认证合格证书的检测机构, 允许其在检验报告上使用 CMA 标记; 有 CMA 标记的检验报告可用于产品质量评价、成果及司法鉴定, 具有法律效力



## 第一章 本次交易概述

### 一、本次交易的背景及目的

#### （一）本次交易的背景

##### 1、“成为综合性检测服务提供商”是公司的总体发展目标

检测行业是随着社会的进步和发展，基于全社会对使用产品的质量、对生活健康水平、对生产生活的安全性、对社会环境保护等方面要求的不断提高，并随着检测技术的不断进步而逐渐发展起来的行业；基于全社会对于产品及服务的质量（Q）、健康（H）、安全（S）、环境（E）要求而产生的行业。随着产品种类的不断丰富、产品专业化分工不断细化、供应链不断延长，检测作为鉴定品质的手段，贯穿于产品生产过程的各个环节，检测市场得到了广泛的发展。基于检测产业广阔的市场空间，公司确立了“坚持自主创新，建立遍布全国的实验室检测服务网络，扩充实验室检测服务的范围，并逐步向海外市场拓展，发展成为具有国际竞争力的大型综合性检测服务提供商”的总体发展目标。

华安检测是国内较早一批专业从事无损检测的第三方无损检测机构，目前持有无损检测机构 A 级资质证书，其下属两家子公司泰克尼林和科瑞检测也同时分别持有无损检测机构 B 级资质证书。经过多年的发展和积累，华安检测已成为拥有专业资质人才储备最多的无损检测机构之一；截至 2013 年 12 月 31 日，公司拥有无损检测 III 资质的人次有 34 项次，同时拥有无损检测 II 资质的人次有 204 项次。

本次交易的完成将有利于丰富公司检测业务类型，加快实现公司的总体发展目标，是公司围绕检测业务，进一步扩大业务领域，构建盈利新增长点的重要一步。

##### 2、公司通过内生式与外延式相结合的方式实现长期战略

内生式成长战略主要通过发挥检测技术创新和公司品牌优势，巩固、加强和稳步发展现有检测领域，并积极开拓行业相关业务。目前华测检测的业务范围覆

盖工业品检测、消费品检测、贸易保障及生命科学四大领域，公司以长三角和珠三角为核心，在继续加强华南、华东及华北地区实验室网络建设的同时，逐步拓展到东北、中西部地区并建立覆盖全国的实验室检测网络。

外延式扩张战略主要是通过并购具有独特业务优势和竞争实力、并能够与公司现有的检测资源、品牌效应等产生整合效果的相关公司，进入检测行业的相关领域。

### **3、通过并购实现发展是检测行业知名企业的成功经验**

全球最领先的检测集团 SGS、BV 和 Intertek 等公司，持续地通过并购的方式获得资质、检测技术和人才等资源，从而顺利地进军其他的细分行业和区域，从单一业务的公司最终发展成了覆盖面非常广的领先检测集团。纵观上述领先的检测公司，大多是通过不断并购具有技术优势、人才优势、市场优势的相关行业使得企业迅速发展壮大。

我国检测行业内存在众多细分市场，差异化程度大，内生式扩张难度较高，因此通过并购来获得技术、人才、行业经验和市场是一条效率更高的路径。同时，由于品牌、经验及人才等都可共享，也存在着良好的协同效应。因此，上市公司通过并购可以更快地实现公司规模跨越式发展。

### **4、资本市场为公司持续并购创造了有利条件**

公司于 2009 年 10 月在深圳证券交易所创业板成功完成首次公开发行，极大充实了资本实力，同时为对外并购提供了良好的平台。作为上市公司，除了使用自有资金以外，华测检测还可以通过发行股份支付收购价款，实施更大规模的并购交易；上市公司股份与货币资金相比具备增值空间，在交易中容易得到交易对方的认可。拥有股份支付手段，是本公司在并购交易中相对于非上市公司的重要优势之一。

通过首次公开发行，华测检测成功登陆资本市场，提高了公司的知名度和影响力；2010 年以来，公司以现金先后收购深圳华测鹏程国际认证有限公司、深

圳华测鹏程商品检验有限公司、杭州华测瑞欧科技有限公司和英国 CEM INTERNATIONAL LIMITED 等公司股权，积累了行业并购的宝贵经验。

综上，资本市场为公司持续并购创造了诸多有利条件，使公司更容易在并购交易中赢得主动。随着公司投资并购经验的积累，未来投资、并购和整合将成为公司重要的发展驱动力。

## （二）本次交易的目的

### 1、本次交易对上市公司拓展检测业务领域具有重要意义

华安检测作为国内较早一批从事第三方无损检测机构，在所属的细分市场占有一定的市场份额。目前，华安检测已成为国内为数不多的实现跨区域布局的无损检测机构，拥有十多个工程部，遍布在华东、华南、华北、东北、西北等地，并已逐步形成了稳定的业务来源渠道；同时，华安检测已成为服务行业领域较广的无损检测机构之一，现已经进入特种设备安装建设、市政建设、建筑钢结构、油田、石化、核电、船舶等领域，初具规模并具有较强的竞争力。

本次交易完成后，华测检测将进入无损的工业工程检测市场，进一步丰富了工业品检测的内涵，促进“贸易保障、消费品检测、工业品检测、生命科学”齐头并进的发展。公司将成为集中国合格评定国家认可委员会（CNAS）认可、中国计量认证（CMA）资质及特种设备检验检测机构核准证（无损检测 A 级、B 级）于一身，并获得英国 UKAS、新加坡 SPRING、美国 CPSC 认可，不仅使得公司的检测报告更具公信力，而且使公司进一步拓宽检测服务品质，夯实成为中国检测领域业务最为广泛的第三方检测机构之一的实力，对于公司致力于提供综合检测服务和成就领先地位具有重要的意义。

### 2、提升公司业务规模并增强盈利能力

根据华测检测以及华安检测经审计的 2012 年、2013 年的财务数据，华安检测营业收入分别相当于同期上市公司营业收入的 14.88%和 17.18%，归属于母公司股东净利润分别相当于同期上市公司归属于母公司股东净利润的 10.22%和 12.32%。盈利承诺方同时承诺华安检测 2014 年、2015 年、2016 年经审计

的归属于母公司股东的扣除非经常性损益的净利润分别不低于人民币 1,920 万元、2,304 万元和 2,649.60 万元。本次收购完成后，上市公司将取得华安检测 100%的控制权，不但能更好地提升公司业务规模，而且有利于增强公司的盈利能力。

### 3、增强公司整体实力，实现全体股东利益最大化

公司是国内第三方检测服务的开拓者和领导者，能够为客户提供一站式的综合检测解决方案，目前公司主要从事贸易保障、消费品检测、工业品检测和生命科学领域的技术检测服务。华安检测作为国内民营无损检测领先企业之一，通过多年的技术积累和市场开拓，具备较强的市场竞争力、品牌认可度和无损检测市场地位。

本次交易完成后，上市公司将检测业务领域扩展至工业无损检测领域，并有望依托上市公司的资本实力和品牌影响力实现在该领域快速扩张，从而进一步提升上市公司的综合检测能力；另一方面，目前国内检测行业正经历逐步从政府强制转向独立第三方发展模式，去行政化是国内检测机构发展的大趋势，即将来会有越来越多的检测领域向第三方检测机构开放，国内民营检测机构将成为其中最大的参与者，上市公司通过此次并购拓展了检测领域，必将更大地受益于这一趋势。

### 4、发挥协同效应

华测检测一直致力于“贸易保障、消费品检测、工业品检测、生命科学领域和工业工程”的综合检测，华安检测一直从事第三方无损检测。基于华测检测和华安检测两家公司在检测领域、检测方法等方面存在明显区别，若本次交易能成功实施，对华测检测实现产业布局具有重要的意义，同时双方将在客户资源、采购及人员等方面将发挥一定的协同效应，包括：第一，华测检测从事综合检测业务多年，在检测行业内积累了丰富的经验、客户资源及行业人脉，本次收购完成将有利于华测检测进入更广泛的检测领域，而华安检测则可以借助公司现有的行业客户基础拓展更多的业务；第二，由于华测检测和华安检测有部分设备和原材料相同或相似，双方可以通过集中采购，提高采购的议价能力，从而节省采购成

本，提升盈利空间；第三，华安检测的销售团队能够根据自己的业务和行业经验对华测检测的销售团队进行培训，帮助华测检测的销售团队提升检测行业的销售技能，降低为开拓新的服务领域而增加的销售人员投入。同时，华测检测与华安检测的研发人员可以通过相互学习，增加对检测相关方法和技术的了解，从而拓展各自的优势；研发人员对技术的融会贯通，将为双方技术的深度融合及创新创造条件。

综上，本次交易有利于进一步提升上市公司的综合竞争能力、市场拓展能力、资源控制能力和后续发展能力，提升公司的盈利水平，增强抗风险能力和可持续发展的能力，以实现全体股东利益最大化。

## 二、交易的决策过程

2013年11月15日，因公司拟与华安检测股东签订收购框架协议，向深交所申请股票临时停牌；

2013年12月29日，华安检测召开股东会，全体股东一致同意转让其所持有的华安检测100%股权；

2014年1月21日，公司与华安检测全体股东签署了附条件生效的《发行股份及现金购买资产协议》，公司与张利明、方发胜、刘国奇、方力、欧利江、冷小琪和康毅等7名华安检测原股东签署了附条件生效的《盈利预测补偿协议》。同日，公司第三届董事会第四次会议审议通过了本次交易相关的预案等议案，并于2013年1月23日公告了董事会决议及《深圳市华测检测技术股份有限公司以发行股份及现金方式购买资产并募集配套资金预案》。

2014年4月8日，公司与华安检测全体股东签署了附条件生效的《发行股份及现金购买资产协议之补充协议》，公司与张利明、方发胜、刘国奇、方力、欧利江、冷小琪和康毅等7名华安检测原股东签署了附条件生效的《盈利预测补偿协议之补充协议》。同日，公司第三届董事会第六次会议审议通过了本次交易的具体方案及本交易报告书。

2014年4月30日，公司2013年度股东大会审议通过了本次交易的有关议案。

2014年10月8日，公司取得中国证监会证监许可【2014】【1016】号《关于核准深圳市华测检测技术股份有限公司向张利明等发行股份购买资产并募集配套资金的批复》，核准本公司以发行股份及现金方式向张利明等购买相关资产并募集配套资金事宜。

### 三、交易对方基本情况

#### （一）张利明

性别：男

国籍：中国，无境外永久居留权

身份证号：33010419650804\*\*\*\*

住址：浙江省杭州市江干区凯旋路186号

#### （二）方发胜

性别：男

国籍：中国，无境外永久居留权

身份证号：36010219620822\*\*\*\*

住址：浙江省杭州市江干区三里亭苑四区26栋702室

#### （三）刘国奇

性别：男

国籍：中国，无境外永久居留权

身份证号：33022419651025\*\*\*\*

住址：浙江省杭州市上城区孝友里12号302室

**(四) 瑞瀛钛和**

公司名称:	浙江瑞瀛钛和股权投资合伙企业(有限合伙)
公司住所:	杭州市西湖区紫荆花路 38 号 15 栋二层 213 室
办公地址:	杭州市西湖区紫荆花路 38 号 15 栋二层 213 室
执行事务合伙人:	浙江钛和投资管理有限公司(委派代表:潘晶)
注册资本:	人民币壹亿元整
实收资本:	人民币壹亿元整
营业执照注册号:	330100000127912
税务登记证号:	330100560560145
经营范围:	股权投资及相关咨询服务(上述经营范围不含国家法律法规禁止、限制和许可经营的项目)
成立日期:	2010 年 8 月 16 日

**(五) 方力**

性别: 男

国籍: 中国, 无境外永久居留权

身份证号: 33062519710825\*\*\*\*

住址: 浙江省诸暨市陶朱街道中宅村 222 号

**(六) 金铖华宇**

公司名称:	杭州金铖华宇投资管理合伙企业(有限合伙)
公司住所:	杭州市江干区凤起时代大厦 1501 室
办公地址:	杭州市江干区凤起时代大厦 1501 室
执行事务合伙人:	季敬武
注册资本:	人民币肆佰万元整

实收资本:	人民币肆佰万元整
营业执照注册号:	330100000162856
税务登记证号:	330100586526025
经营范围:	投资管理、投资咨询(除证券期货)(上述经营范围不含国家法律法规禁止、限制和许可经营的项目)
成立日期:	2011年12月16日

(七) 欧利江

性别: 男

国籍: 中国, 无境外永久居留权

身份证号: 65020419641216\*\*\*\*

住址: 新疆克拉玛依市克拉玛依区园林小区 9 幢楼房 54 号

(八) 冷小琪

性别: 男

国籍: 中国, 无境外永久居留权

身份证号: 42010719540621\*\*\*\*

住址: 湖北省青山区红卫路 56 街坊 31 门 6 号

(九) 康毅

性别: 男

国籍: 中国, 无境外永久居留权

身份证号: 51102719581211\*\*\*\*

住址: 四川省成都市成华区地勘路 1 号 2 幢 1 单元 5 楼 17 号

(十) 张杰勤



性别：男

国籍：中国，无境外永久居留权

身份证号：44072119660428\*\*\*\*

住址：广东省深圳市宝安区龙华街道办事处东环二路二号

#### （十一）娜日苏

性别：女

国籍：中国，无境外永久居留权

身份证号：36020319771014\*\*\*\*

住址：内蒙呼和浩特市赛罕区大学东路紫薇花园 5 号楼 3 单元 302 号

#### （十二）乔春楠

性别：男

国籍：中国，无境外永久居留权

身份证号：44011219771120\*\*\*\*

住址：广东省广州市黄埔区泰景南街 5 号大院 25 号 702 房

上述交易对方中，娜日苏系冷小琪之妻，两人合计持有华安检测 3.15% 股权。除此之外，本次交易对方相互之间不存在关联关系。

## 四、交易标的

本次交易的交易标的为华安检测 100% 的股权。

#### （一）华安检测基本情况

公司名称：	杭州华安无损检测技术有限公司
公司类型：	有限责任公司

公司住所:	杭州市西湖区留和路 56 号 1 号厂房
办公地址:	杭州市西湖区留和路 56 号 1 号厂房
法定代表人:	张利明
注册资本:	1,055.6489 万元
实收资本:	1,055.6489 万元
营业执照注册号:	330100000033032
税务登记证号:	330104736034457
经营范围:	许可经营项目: 货运; 普通货运 (有效期至 2017 年 2 月 7 日)。 一般经营项目: 金属材料无损检测, 特种设备检测, 船舶检测, 节能减排检测, 辐射检测, 室内空气质量检测, 环境检测, 电器系统检测, 交通、消防工程检测, 职业安全卫生检测, 建筑工程安全质量、建筑材料检测 (上述经营范围均需凭资质证书经营); 质量、安全的技术服务, 检测检验仪器、设备与检测方法的技术服务、成果转让; 货运, 机械设备租赁 (上述经营范围不含国家法律法规规定禁止、限制和许可经营的项目。)
成立日期:	2002 年 2 月 25 日
经营期限:	2002 年 2 月 25 日至 2022 年 2 月 24 日

## (二) 华安检测 100%股权价格及溢价情况

根据国众联出具的《资产评估报告》，以 2013 年 12 月 31 日为基准日，华安检测 100%股权评估值为 18,749.75 万元。公司与华安检测全体股东协商确定上述股权交易价格为 18,000 万元。交易标的的交易价格较上述股权对应的基准日经审计账面净资产 7,727.18 万元，增值 11,022.57 万元，增值率 142.65%。

## 五、本次交易不构成关联交易，亦不导致实际控制人变更

根据深交所上市规则，本次交易的交易对方与华测检测不构成关联关系，本次交易不构成关联交易。

本次交易完成后，上市公司控股股东和实际控制人不发生变更。本次交易不构成借壳上市。

## 六、按照《重组管理办法》规定计算的相关指标

2013年2月4日，华测检测的全资子公司华测控股（香港）有限公司与英国 CEM INTERNATIONAL LIMITED（以下简称“CEM”）原股东 COLIN ANTHONYHEAD 签订《股权转让协议》，华测控股（香港）有限公司受让其所持有的 CEM70.00%的股权，共计支付 529,604.42 英镑（不含税款等相关费用），该款项已于当日支付完毕，并办理了相应的财产权交接手续。

2013年10月，华测检测与苏州安评化学品技术服务有限公司（以下简称“苏州安评”）原股东柏顺投资有限公司（ASIA PIONEER INVESTMENT LIMITED）签订《关于苏州安评化学品技术服务有限公司之股权转让协议》。根据该协议，华测检测受让柏顺投资有限公司（ASIA PIONEER INVESTMENT LIMITED）持有的苏州安评 100%的股权，交易价格为人民币 5,773,005.96 元。截至目前，该项收购已完成，苏州安评已成为华测检测的全资子公司。苏州安评的主要业务为化学品生态毒理分析、测试、咨询、评估服务。

2014年1月，华测检测的全资子公司华测控股（香港）有限公司与新加坡 POLY DNT（PRIVATE）LIMITED（以下简称“POLY NDT”）原股东 Chua Ting Kin 和 Tan See Ling 签署收购协议，分别收购其各自持有的 60%和 10%股权，共计 70%的股权。根据该协议，华测检测受让 POLY NDT 公司 70%股权的交易价格为 352 万新加坡元。POLY NDT 的主要业务为、船舶、油轮以及其他海上交通工具的维修、建造等。

2014年3月，华测检测与黑龙江省华测检测技术有限公司（以下简称“黑龙江华测”）原股东哈尔滨市食品工业研究有限公司（以下简称“哈食研所”）签署收购协议，收购其持有的黑龙江华测 100%股权。根据该协议，华测检测受让黑龙江华测 100%股权的交易价格为 1,300 万元。黑龙江华测的主要业务为检验、检测服务及技术咨询。

华测检测本次拟收购华安检测 100%股权。

根据《上市公司重大资产重组管理办法》中的相关规定，上市公司在 12 个月内连续对同一或者相关资产进行购买、出售的，以其累计数分别计算相应数额。

另根据《上市公司重大资产重组管理办法》第十二条上市公司在 12 个月内连续购买、出售同一或者相关资产的有关比例计算的适用意见——证券期货法律适用意见第 11 号中的相关规定，在计算相应指标时，应当以第一次交易时最近一个会计年度上市公司经审计的合并财务会计报告期末资产总额、期末净资产额、当期营业收入作为分母。

根据华测检测 2012 年度、华安检测 2012 年度经审计的财务数据、CEM2012 年度和苏州安评 2012 年财务数据以及交易作价情况，相关财务比例计算如下：

单位：万元

项目		资产总额	资产净额	营业收入
CEM	A	522.60	522.60	38.56
苏州安评	B	604.72	585.35	376.63
POLY NDT	C	1,716.99	1,716.99	1,254.17
黑龙江华测检测	D	1,300.00	1,300.00	494.73
华安检测	E	18,000.00	18,000.00	10,590.61
<b>华测检测</b>	<b>F</b>	<b>95,878.09</b>	<b>84,664.05</b>	<b>61,636.87</b>
<b>比例</b>	<b>(A+B+C+D+E)/F</b>	<b>23.10%</b>	<b>26.13%</b>	<b>20.69%</b>

注：华安检测、CEM 和 POLY NDT 资产总额、资产净额指标均根据《上市公司重大资产重组管理办法》的相关规定以该次交易标的资产的交易金额 18,000 万元、522.60 万元（汇率：1 英镑=9.8678 人民币元）和 1,716.99 万元（汇率：1 新加坡元=4.8778 人民币元）予以确定，由于 CEM 公司经营规模非常小且其财务报告期间为每年的 8 月 1 日至次年的 7 月 31 日，因此其营业收入按其 2012 财务年度（2011 年 8 月 1 日至 2012 年 7 月 31 日）的营业收入予以确定；由于黑龙江华测于 2013 年 12 月份成立，因此其营业收入以收购前哈食研所食品业务 2013 年取得的营业收入额予以确定。

根据《上市公司重大资产重组管理办法》的规定，本次交易不构成重大资产重组。但由于本次交易采取发行股份购买资产的方式，需经本公司股东大会审议通过，并通过中国证监会并购重组委审核，取得中国证监会核准后方可实施。

## 七、董事会、股东大会对交易的表决情况

2014年1月21日，公司召开第三届董事会第四次会议，审议通过了与本次交易相关的预案等议案，公司独立董事对本次交易预案出具了专项意见。

2014年4月8日，公司召开第三届董事会第六次会议，审议通过了本次交易的具体方案及《交易报告书》等相关议案，公司独立董事对本次交易正式方案出具了专项意见。

2014年4月30日，公司2013年度股东大会审议通过了本次交易的有关议案。

## 第二章 上市公司基本情况

### 一、公司的基本情况

中文名称:	深圳市华测检测技术股份有限公司
英文名称:	Centre Testing International(Shenzhen) Co., Ltd.
注册资本:	人民币 37,050.90 万元
法定代表人:	万峰
公司股票上市交易所:	深圳证券交易所
企业法人营业执照注册号:	440301102822273
注册地址:	深圳市宝安区 70 区留仙三路 6 号鸿威工业园 C 栋厂房 1 楼
邮政编码:	518101
电话号码:	0755-33682137
经营范围	<p>一般经营项目：计量仪器与设备的技术咨询；电子安全电磁兼容技术开发；电子元器件和仪器的销售（以上不含国家限制项目和专营、专控、专卖商品）；实验室检测（取得合格证后方可经营）；安全技术咨询（不含国家限制项目）；国内贸易（不含专营、专控、专卖商品）；经营进出口业务（法律、行政法规、国务院决定禁止的项目除外，限制的项目须取得许可后方可经营）；环保咨询服务；电网、信息系统电磁辐射控制技术开发（不含限制项目）。</p> <p>许可经营项目：检测、校准仪器与设备的生产。</p>

### 二、公司设立及控股权变动情况

#### （一）2003 年 12 月，公司前身华测有限设立

2003 年 12 月 23 日，万里鹏、张力以货币资金出资方式设立华测有限。华测有限设立时注册资本为 50 万元，其中万里鹏出资 35 万元，张力出资 15 万元。以上出资业经深圳高信会计师事务所以深高会内验字（2003）第 171 号《验资报告》审验。华测有限设立时的股权结构如下：

股东名称	出资额（万元）	股权比例（%）
万里鹏	35.00	70.00
张力	15.00	30.00

合计	50.00	100.00
----	-------	--------

2003年12月23日，华测有限在深圳市工商行政管理局宝安分局办理了设立登记手续，并领取了注册号为4403012129949的《企业法人营业执照》。

**(二) 2004年7月，股权转让、增资（注册资本由50万元增至200万元）**

2004年6月28日，经华测有限股东会决议，原股东张力将其所持股权以原始出资额作价全部转让予其配偶郭冰。2004年7月9日，华测有限股东会决议，华测有限注册资本由50万元增至200万元。本次增资由股东万里鹏、郭冰、新进股东郭勇、朱平以货币资金出资，其中，万里鹏增资62万元、郭冰增资53万元、郭勇增资30万元、朱平增资5万元，增资价格为1元/每出资额。以上出资业经深圳高信会计师事务所以深高会内验字（2004）第060号《验资报告》审验。

本次增资后，华测有限股权结构如下：

股东名称	出资额（万元）	股权比例（%）
万里鹏	97.00	48.50
郭冰	68.00	34.00
郭勇	30.00	15.00
朱平	5.00	2.50
合计	200.00	100.00

2004年7月26日，华测有限就上述股权转让、增资事项在深圳市工商行政管理局宝安分局办理了相应的工商变更登记手续。

**(三) 2004年11月，增资（注册资本由200万元增至300万元）**

2004年10月13日，经华测有限股东会决议，华测有限注册资本由200万元增至300万元，本次增资全部由原股东等比例以货币资金出资，其中，万里鹏增资48.50万元、郭冰增资34万元、郭勇增资15万元、朱平增资2.50万元，增资价格为1元/每出资额。以上出资业经深圳高信会计师事务所以深高会内验字（2004）第086号《验资报告》审验。

本次增资后，华测有限股权结构如下：

股东名称	出资额（万元）	股权比例（%）
万里鹏	145.50	48.50
郭冰	102.00	34.00
郭勇	45.00	15.00
朱平	7.50	2.50
合计	<b>300.00</b>	<b>100.00</b>

2004年11月2日，华测有限就此次增资在深圳市工商行政管理局宝安分局办理了相应的工商变更登记手续。

#### （四）2005年4月，增资（注册资本由300万元增至500万元）

2005年1月26日，经华测有限股东会决议，华测有限注册资本由300万元增至500万元，本次增资全部由原股东等比例以货币资金出资，其中，万里鹏增资97万元、郭冰增资68万元、郭勇增资30万元、朱平增资5万元，增资价格为1元/每出资额。以上出资业经深圳高信会计师事务所以深高会内验字（2005）第010号《验资报告》审验。

本次增资后，华测有限股权结构如下：

股东名称	出资额（万元）	股权比例（%）
万里鹏	242.50	48.50
郭冰	170.00	34.00
郭勇	75.00	15.00
朱平	12.50	2.50
合计	<b>500.00</b>	<b>100.00</b>

2005年4月5日，华测有限就此次增资在深圳市工商行政管理局宝安分局办理了相应的工商变更登记手续。

#### （五）2006年8月，增资（注册资本由500万元增至3,000万元）



2006年7月28日，经华测有限股东会决议，华测有限注册资本由500万元增至3,000万元，本次增资全部由原股东等比例以货币资金出资。其中，万里鹏增资1,212.50万元、郭冰增资850万元、郭勇增资375万元、朱平增资62.50万元，增资价格为1元/每出资额。以上出资业经深圳市亚太会计师事务所以深亚会验字[2006]371号《验资报告》审验。

本次增资后，华测有限股权结构如下：

股东名称	出资额（万元）	股权比例（%）
万里鹏	1,455.00	48.50
郭冰	1,020.00	34.00
郭勇	450.00	15.00
朱平	75.00	2.50
合计	3,000.00	100.00

2006年8月3日，华测有限就此次增资在深圳市工商行政管理局宝安分局办理了相应的工商变更登记手续。

#### （六）2007年5月，股权转让

为建立公司高管人员和业务骨干的激励机制，2007年5月19日，经华测有限股东会决议，华测有限股东万里鹏、郭勇和朱平将其持有的部分股权转让予公司部分高级管理人员及业务骨干。本次股份转让后，华测有限股权结构如下：

股东名称	出资额（万元）	股权比例（%）	股东名称	出资额（万元）	股权比例（%）
万里鹏	820.2990	27.34	王在彬	4.4430	0.15
万峰	617.3400	20.58	魏屹	4.4430	0.15
郭冰	1,058.9769	35.30	徐开兵	2.7780	0.09
郭勇	439.5000	14.65	李胜	1.6668	0.05
陈砚	20.0010	0.67	乐小龙	1.6668	0.05
陈騫	13.8900	0.46	孔蕾	0.5555	0.02
陈洪梅	4.4430	0.15	王飞	0.5555	0.02

聂鹏翔	4.4430	0.15	武广元	0.5555	0.02
钱峰	4.4430	0.15	---	---	---
合计				<b>3,000</b>	<b>100</b>

2007年5月31日，华测有限就此次增资在深圳市工商行政管理局宝安分局办理了相应的工商变更登记手续。

**(七) 2007年8月，整体变更为股份公司（注册资本由3,000万元增至5,800万元）**

2007年8月21日，经华测有限股东会决议，华测有限整体变更为股份有限公司。根据深圳天健信德会计师事务所信德特审报字(2007)第608号审计报告，华测有限以其截止2007年7月31日经审计的账面净资产5,887.02万元中的5,800万元，按1:1的比例折合为5,800股，剩余87.02万元列入资本公积，华测有限的债权、债务和资产全部进入股份公司。深圳天健信德会计师事务所有限公司以信德验资报字(2007)第031号验资报告对本次整体变更的净资产折股进行审验。

整体变更为股份公司时，公司股权结构及股东持股情况如下表：

股东名称	股份数 (万股)	持股比例 (%)	股东名称	股份数 (万股)	持股比例 (%)
万里鹏	1,585.9114	27.34	王在彬	8.5898	0.15
万峰	1,193.5240	20.58	魏屹	8.5898	0.15
郭冰	2,047.3536	35.30	徐开兵	5.3708	0.09
郭勇	849.7000	14.65	李胜	3.2248	0.06
陈砚	38.6686	0.67	乐小龙	3.2248	0.06
陈骞	26.8540	0.46	孔蕾	1.0730	0.02
陈洪梅	8.5898	0.15	王飞	1.0730	0.02
聂鹏翔	8.5898	0.15	武广元	1.0730	0.02
钱峰	8.5898	0.15	---	---	---
合计				<b>5,800</b>	<b>100.00</b>

2007年8月30日，本公司在深圳市工商行政管理局完成工商变更登记手续，并领取了注册号为440301102822273的《企业法人营业执照》，注册资本及实收资本为5,800万元。

**(八) 2007年11月，增资（注册资本由5,800万元增至6,077万元）**

2007年9月28日，公司股东大会审议通过《限制性股票激励计划》，同意公司以定向发行新股方式，向公司及下属子公司董事、监事、高级管理人员及主要业务骨干发行277万限制性股票，发行价格参考发行当时公司每股净资产确定为1.21元/股，全部以现金方式出资。本次出资业经深圳天健信德会计师事务所有限公司以信德验资报字[2007]062号《验资报告》审验。

2007年11月1日，公司在深圳市工商行政管理局办理了相应的变更登记手续，换领了《企业法人营业执照》，注册资本增加至6,077万元。

**(九) 2008年3月，公司回购6.5万股限制性股票并转让予其他激励对象**

公司原持股员工（非发起人）杨妍娣、卢海燕、刘小伟、朱本进等四人于2008年初离职，经2008年3月13日召开的2008年第一次临时股东大会批准，公司依据《限制性股票激励计划》回购了上述四名离职员工持有的共计6.5万股公司股份，回购价格依据该等员工认购股份的认购价，确定为7.865万元。随后，公司依据《限制性股票激励计划》以5.39万元将该等股份中的3.50万股转让给激励对象钱峰（公司副总裁），以4.62万元将其余3万股转让给激励对象魏屹（公司副总裁），转让价格的确定依据均为公司截止2008年2月末合并会计报表的每股净资产值。

本次股权变更手续于2008年3月21日在深圳市工商行政管理局办理完毕。

**(十) 2008年7月，公司回购2万股限制性股票并转让予其他激励对象**

公司原持股员工（非发起人）罗丽芳于2008年7月离职，依据《限制性股票激励计划》，经2008年7月18日召开的2008年第二次临时股东大会批准，公司依据《限制性股票激励计划》以3万元回购了罗丽芳持有的2万股公司股份，回购价格的确定依据为公司最近一期已审计的合并会计报表每股净资产值。

随后，公司依据《限制性股票激励计划》以 3.6 万元将该股份转让给激励对象魏屹（公司副总裁），转让价格的确定依据均为公司截止 2008 年 6 月末合并会计报表的每股净资产值。

本次股权变更手续于 2008 年 8 月 13 日在深圳市工商行政管理局办理完毕。

#### **（十一）2008 年 9 月，终止《限制性股票激励计划》**

2008 年 9 月 20 日，经公司 2008 年第三次临时股东大会决议，公司终止了原实施的《限制性股票激励计划》，将 125 名激励对象持有的 277 万限制性股票取消限制性条件。

#### **（十二）2009 年 6 月，股东王飞因病去世，其所持股份被依法继承**

股东王飞（持有公司 90,730 股股份，占公司目前总股本的 0.1493%）于 2008 年 10 月 26 日去世。2009 年 5 月 18 日，经公司股东大会决议，同意将王飞生前持有的股份的 50%即 45,365 股由其妻子王蓉继承，其余 45,365 股由其子王彦涵继承。本次因继承关系导致的股权变更手续于 2009 年 6 月 3 日在深圳市工商行政管理局办理完毕。

#### **（十三）2009 年 10 月公司 A 股上市**

经中国证券监督管理委员会证监许可[2009]1005 号文核准，并经深圳证券交易所深证上[2009]121 号文同意，公司向社会公众公开发行人民币普通股（A 股）股票 2,100 万股（每股面值 1 元），发行价格为每股人民币 25.78 元，公司股票于 2009 年 10 月 30 日在深圳证券交易所创业板挂牌交易。

#### **（十四）2010 年资本公积转增股本**

2010 年 4 月 12 日，公司召开的 2009 年度股东大会审议通过 2009 年度利润分配及资本公积转增股本方案：以公司总股本 81,770,000 股为基数，以资本公积金向全体股东每 10 股转增 5 股。实施后，公司总股本增至 122,655,000 股。

#### **（十五）2011 年资本公积转增股本**

2011年4月19日，公司召开的2010年度股东大会审议通过2010年度利润分配及资本公积转增股本方案：以公司总股本122,655,000股为基数，以资本公积金向全体股东每10股转增5股。实施后，公司总股本增至183,982,500股。

#### **（十六）2013年资本公积转增股本**

2013年4月18日，公司召开的2012年度股东大会审议通过2012年度利润分配及资本公积转增股本方案：以公司总股本183,982,500股为基数，以资本公积金向全体股东每10股转增10股。实施后，公司总股本增至367,965,000股。

#### **（十七）2013年股权激励**

2012年1月17日，公司召开2012年第一次临时股东大会，审议通过了《深圳市华测检测技术股份有限公司关于对中层管理人员及核心技术(业务)人员的股票期权激励计划（草案）修订稿》。根据公司股票期权激励计划，公司2013年首次授予的股票期权进入了第一个行权期，第一个行权期可行权数量为143.4万份。除去因员工离职需注销的股票期权1.2万份，其余期权已全部行权。经中国登记结算公司深圳分公司登记，公司共增发股份1,422,000股。增发后，公司总股本达到369,387,000股。

#### **（十八）2014年股权激励**

2014年5月14日，公司第三届董事会第八次会议审议通过了《关于调整公司股票期权激励计划首次授予股票期权行权价格的议案》、《关于调整公司股票增值权行权价格和数量的议案》、《关于调整公司股票期权激励计划预留授予股票期权行权价格和数量的议案》、《关于注销公司股票期权激励计划离职员工股票期权的议案》、《关于公司股票期权激励计划首次授予股票期权第二个行权期可行权的议案》、《关于公司股票增值权第二个行权期可行权的议案》、《关于公司股票期权激励计划预留授予股票期权第一个行权期可行权的议案》。首次授予的股票期权进入第二个行权期，首次授予所涉股票期权行权价格调整为8.395元，本次可行权的股票期权数量为136.8万份；股票增值权进入第二个行

权期，股票增值权行权价格调整为 8.395 元，本次可行权的股票增值权数量为 16.2 万份；预留授予的股票期权进入第一个行权期，预留授予的股票期权的行权价格调整为 9.55 元，本次可行权的股票期权数量为 13.8 万份。本次股票期权行权采用自主行权模式。2014 年 1-6 月，公司股票期权已行权 112.2 万份，经中国登记结算公司深圳分公司登记，公司向激励对象定向增发股份 1,122,000 股。增发后，公司总股本从 369,387,000 股变为 370,509,000 股。

### 三、公司股权结构情况

截至 2014 年 6 月 30 日，公司股权结构情况如下：

项目	数量(股)	比例(%)
一、有限售条件股份	166,856,510	45.03
其中：境内自然人持股	166,856,510	45.03
二、无限售条件股份	203,652,490	54.97
股份总数	370,509,000	100.00

截至 2014 年 6 月 30 日，公司前 10 名股东及持股情况如下：

股东名称	股东性质	持股比例	持股数量(股)
万里鹏	境内自然人	16.99%	62,956,016
郭冰	境内自然人	15.36%	56,898,342
万峰	境内自然人	14.09%	52,208,580
郭勇	境内自然人	5.81%	21,514,201
招商银行股份有限公司-光大保德信优势配置股票型证券投资基金	境内非国有法人	2.43%	9,000,000
中国农业银行股份有限公司-鹏华动力增长混合型证券投资基金(LOF)	境内非国有法人	1.82%	6,738,545
全国社保基金四零四组合	境内非国有法人	1.51%	5,603,517
中国民生银行股份有限公司-东方精选混合型开放式证券投资基金	境内非国有法人	1.43%	5,299,624
中国工商银行股份有限公司-广发聚瑞股票型证券投资基金	境内非国有法人	1.34%	4,949,662

中国银行-华夏回报证券投资基金	境内非国有法人	1.33%	4,923,548
-----------------	---------	-------	-----------

#### 四、控股股东、实际控制人概况

万里鹏、万峰父子为公司的控股股东、实际控制人。最近三年来，公司控股股东及实际控制人未发生变更。截至 2014 年 6 月 30 日，万里鹏持有公司 16.99% 的股权，万峰持有公司 14.09% 的股权，两人合计持有公司 31.08% 的股权。

万里鹏先生，中国国籍，无境外居留权，1942 年生，高中学历。曾任职于黄石市棉纺织印染厂，2003 年筹建华测有限，并担任执行董事；2007 年 8 月起至今任本公司董事。

万峰先生，中国国籍，无境外居留权，1969 年生，研究生学历，资深管理咨询师，英国 IRCA 注册主任审核员。曾任职于黄石东贝电器股份有限公司，历任技术员、工程师等职，1998 年创办深圳市冠智达实业有限公司，并担任董事长；2003 年参与筹建深圳市华测检测有限公司，2004 年 7 月起担任副总裁；2007 年 8 月起任深圳市华测检测技术股份有限公司董事长连任至今。

#### 五、主营业务发展情况

作为一家全国性、综合性的独立第三方检测服务机构，华测检测主要从事贸易保障、消费品检测、工业品检测和生命科学领域的技术检测服务。目前，公司已发展成为集中国合格评定国家认可委员会（CNAS）认可及中国计量认证（CMA）资质于一身，并获得英国 UKAS、新加坡 SPRING、美国 CPSC 认可，是中国检测领域业务最为广泛的第三方检测机构之一。

业务规模方面，自公司 2009 年 10 月登陆深交所创业板以来，公司营业收入由 2009 年度的 26,367.31 万元增长至 2013 年度的 77,692.46 万元，复合增长率高达 31.02%。归属于母公司股东的净利润由 2009 年度的 5,655.06 万元增长至 2013 年度的 14,964.52 万元，复合增长率达到 27.54%。综上，上市以来公司业绩保持了持续、良好的增长。

在强调内生式增长的同时，公司也积极通过并购进行外延式增长。有关并购的情况参见本报告书摘要“第一章 本次交易概述/一、本次交易的背景”部分。

## 六、主要财务数据及指标

项目	2014-3-31	2013-12-31	2012-12-31	2011-12-31
资产总额(万元)	116,203.61	115,190.92	95,878.09	85,088.70
净资产(万元)	99,813.77	98,609.61	85,610.90	79,041.45
归属于上市公司股东的所 有者权益(万元)	98,332.79	97,206.11	84,664.05	78,166.38
合并报表资产负债率(%)	14.10%	14.39	10.71	7.11
每股净资产(元)	2.6621	2.6316	4.6017	4.2486
项目	2014 年第一 季度	2013 年度	2012 年度	2011 年度
营业收入(万元)	16,976.56	77,692.46	61,636.87	50,102.36
利润总额(万元)	1,610.41	18,388.75	14,252.83	11,823.17
归属于母公司所有者的净 利润(万元)	1,072.69	14,964.52	11,774.55	9,583.03
扣除非经常损益后的归属 于母公司所有者的净利润 (万元)	948.21	13,792.23	10,631.48	8,595.49
基本每股收益(元)	0.03	0.41	0.32	0.26
加权平均净资产收益率(%)	1.10	16.50	14.54	12.83
扣除非经常性损益后的加 权平均净资产收益率(%)	0.97	15.21	13.13	11.51

## 七、近三年重大资产重组情况

公司最近三年不存在重大资产重组。



### 第三章 本次交易对方基本情况

#### 一、本次交易对方总体情况

本次交易对方系华安检测的全体股东，包括张利明、方发胜、刘国奇、瑞瀛钛和、方力、金铖华宇、欧利江、冷小琪、康毅、张杰勤、娜日苏、乔春楠。

本次交易对方持有华安检测的出资额及股权比例如下：

序号	股东姓名	出资额（万元）	持股比例（%）
1	张利明	294.1832	27.87
2	方发胜	149.5814	14.17
3	刘国奇	149.5814	14.17
4	瑞瀛钛和	128.7894	12.20
5	方力	122.3843	11.59
6	金铖华宇	105.5647	10.00
7	欧利江	36.9479	3.50
8	冷小琪	24.6072	2.33
9	康毅	15.8344	1.50
10	张杰勤	14.2513	1.35
11	娜日苏	8.6456	0.82
12	乔春楠	5.2781	0.50
合计		<b>1,055.6489</b>	<b>100.00</b>

#### 二、本次交易对方的详细情况

##### （一）张利明

性别：男

国籍：中国，无境外永久居留权

身份证号：33010419650804\*\*\*\*

住址：浙江省杭州市江干区凯旋路 186 号

近三年任职情况：

任职单位	职务	任职期间	是否与任职单位存在股权关系
华安检测	董事长兼总经理	2010年1月至今	是
华安节能	执行董事	2011年7月至今	否
泰克尼林	执行董事	2011年10月至今	否

## (二) 方发胜

性别：男

国籍：中国，无境外永久居留权

身份证号：36010219620822\*\*\*\*

住址：浙江省杭州市江干区三里亭苑四区 26 栋 702 室

近三年任职情况：

任职单位	职务	任职期间	是否与任职单位存在股权关系
华安检测	董事	2011年12月至今	是
华安检测	副总经理	2013年1月至今	是

## (三) 刘国奇

性别：男

国籍：中国，无境外永久居留权

身份证号：33022419651025\*\*\*\*

住址：浙江省杭州市上城区孝友里 12 号 302 室

近三年任职情况：

任职单位	职务	任职期间	是否与任职单位存在股权关系
华安检测	董事	2011年12月至今	是

华安检测	副总经理	2013年1月至今	是
------	------	-----------	---

#### (四) 瑞瀛钛和

##### (1) 基本情况

公司名称:	浙江瑞瀛钛和股权投资合伙企业(有限合伙)
公司住所:	杭州市西湖区紫荆花路38号15栋二层213室
办公地址:	杭州市西湖区紫荆花路38号15栋二层213室
执行事务合伙人:	浙江钛和投资管理有限公司(委派代表:潘晶)
注册资本:	人民币壹亿元整
实收资本:	人民币壹亿元整
营业执照注册号:	330100000127912
税务登记证号:	330100560560145
经营范围:	股权投资及相关咨询服务(上述经营范围不含国家法律法规禁止、限制和许可经营的项目)
成立日期:	2010年8月16日

##### (2) 合伙企业架构

截至2013年12月31日,瑞瀛钛和的合伙架构如下:

序号	姓名	认缴出资额 (万元)	实际出资额 (万元)	出资份额 (%)	合伙人 性质
1	浙江钛和投资管理有限公司	650.00	552.50	6.50	普通合伙人
2	浙江瑞瀛投资有限公司	650.00	552.50	6.50	普通合伙人
3	高虹	4,600.00	3,910.00	46.00	有限合伙人
4	高修共	1,200.00	1,020.00	12.00	有限合伙人
5	赵小金	1,200.00	1,020.00	12.00	有限合伙人
6	缪志顺	600.00	510.00	6.00	有限合伙人

7	浙江钛嘉创业投资合伙企业（有限合伙）	1,100.00	935.00	11.00	有限合伙人
合计		<b>10,000.00</b>	<b>8,500.00</b>	<b>100.00</b>	—

其中浙江钛和投资管理有限公司的股权结构如下：

序号	姓名	出资金额（万元）	出资比例（%）
1	郑安吉	88.90	8.89
2	许正中	25.00	2.50
3	潘晶	507.20	50.72
4	沈林涛	88.90	8.89
5	浙江瑞瀛投资有限公司	290.00	29.00
合计		<b>1,000.00</b>	<b>100.00</b>

其中浙江瑞瀛投资有限公司的股权结构如下：

序号	姓名	出资金额（万元）	出资比例（%）
1	林纳新	4,500.00	90.00
2	张惠娥	500.00	10.00
合计		<b>5,000.00</b>	<b>100.00</b>

其中浙江钛嘉创业投资合伙企业（有限合伙）的合伙架构如下：

序号	姓名	认缴出资额（万元）	实际出资额（万元）	出资份额（%）	合伙人性质
1	浙江钛和投资管理有限公司	75.00	27.31	2.50	普通合伙人
2	钱江	975.00	355.00	32.50	有限合伙人
3	殷勇	975.00	355.00	32.50	有限合伙人
4	俞兴龙	975.00	355.00	32.50	有限合伙人
合计		<b>3,000.00</b>	<b>1,092.31</b>	<b>100.00</b>	—

### （3）历史沿革

## 1) 2010 年设立时

2010 年 8 月 12 日，瑞瀛钛和全体合伙人股东共同签订合伙协议，就设立瑞瀛钛和的相关事宜进行约定，并一致同意委托浙江钛和投资管理有限公司为执行事务合伙人，浙江钛和投资管理有限公司委托潘晶执行具体合伙事务。

2010 年 8 月 16 日，各出资人共同签订《出资确认书》，就设立瑞瀛钛和的出资事宜予以确认。

2010 年 8 月 20 日，浙江省工商行政管理局核准了瑞瀛钛和的设立申请。瑞瀛钛和设立时的出资人及出资比例情况如下：

序号	姓名	身份证号/营业执照号	出资金额 (万元)	出资比例 (%)	合伙人 性质
1	浙江钛和投资 管理有限公司	330106000120937	500.00	5.00	普通合伙人
2	浙江瑞瀛投资 有限公司	330000000047182	500.00	5.00	普通合伙人
3	高虹	33010619681206****	4,600.00	46.00	有限合伙人
4	高炼	33010619681127****	1,200.00	12.00	有限合伙人
5	赵小金	33032319720223****	1,000.00	10.00	有限合伙人
6	金荣钧	33032719760918****	1,000.00	10.00	有限合伙人
7	缪志顺	33010619570321****	600.00	6.00	有限合伙人
8	浙江钛嘉创业 投资合伙企业 (有限合伙)	330100000114812	600.00	6.00	有限合伙人
合计		—	10,000.00	100.00	—

## 2) 2011 年 1 月第一次变更合伙人

2010 年 12 月 5 日，瑞瀛钛和召开全体合伙人会议并作出决议，同意金荣钧退伙，将其出资份额转让给浙江钛和投资管理有限公司、浙江瑞瀛投资有限公司、赵小金及浙江钛和嘉创业投资合伙企业（有限合伙），并据此修改合伙协议。

2010年12月5日，各合伙人共同签订《合伙协议》，就本次变更情况对合伙协议进行修改。

2010年12月6日，瑞瀛钛和各出资人共同签订出资确认书，对上述事项予以确认。

2011年1月7日，浙江省工商行政管理局核准了本次变更。本次转让完成后，瑞瀛钛和的出资人及出资比例情况如下：

序号	姓名	身份证号/营业执照号	出资金额 (万元)	出资比例 (%)	合伙人 性质
1	浙江钛和投资管理有限公司	330106000120937	650.00	6.50	普通合伙人
2	浙江瑞瀛投资有限公司	330000000047182	650.00	6.50	普通合伙人
3	高虹	33010619681206****	4,600.00	46.00	有限合伙人
4	高炼	33010619681127****	1,200.00	12.00	有限合伙人
5	赵小金	33032319720223****	1,200.00	12.00	有限合伙人
6	缪志顺	33010619570321****	600.00	6.00	有限合伙人
7	浙江钛嘉创业投资合伙企业 (有限合伙)	330100000114812	1,100.00	11.00	有限合伙人
合计		—	10,000.00	100.00	—

### 3) 2012年第二次出资转让

2012年2月9日，瑞瀛钛和召开全体合伙人会议并通过决议，同意高炼退伙，将其出资份额转让给高修共；并同意据此修改合伙协议。高修共与原合伙人共同签订入伙协议，就入伙的相关事宜进行约定。

2012年2月9日，瑞瀛钛和全体合伙人共同签订出资确认书，就本次出资转让的相关事宜进行确认。同日，全体合伙人共同签订新的《合伙协议》，就本次出资转让的相关事宜进行约定。

2012年2月17日，浙江省工商行政管理局核准了本次变更。本次变更完成后，瑞瀛钛和的出资人及出资比例情况如下：

序号	姓名	身份证号/营业执照号	出资金额 (万元)	出资比例 (%)	合伙人 性质
1	浙江钛和投资管理有限公司	330106000120937	650.00	6.50	普通合伙人
2	浙江瑞瀛投资有限公司	330000000047182	650.00	6.50	普通合伙人
3	高虹	33010619681206****	4,600.00	46.00	有限合伙人
4	高修共	33010619681127****	1,200.00	12.00	有限合伙人
5	赵小金	33032319720223****	1,200.00	12.00	有限合伙人
6	缪志顺	33010619570321****	600.00	6.00	有限合伙人
7	浙江钛嘉创业投资合伙企业(有限合伙)	330100000114812	1,100.00	11.00	有限合伙人
合计		—	<b>10,000.00</b>	<b>100.00</b>	—

截至本报告书签署日，瑞瀛钛和的出资人和出资比例未发生过变化。

#### (4) 最近三年主要业务发展情况及主要财务指标

瑞瀛钛和成立于2010年8月16日，主要从事实业投资，无其他实体经营业务。

瑞瀛钛和最近三年资产负债表主要数据：

单位：万元

项 目	2013-12-31	2012-12-31	2011-12-31
流动资产	318.68	438.61	2,410.68
非流动资产	7,740.00	7,740.00	5,890.00
<b>资产总额</b>	<b>8,058.68</b>	<b>8,178.61</b>	<b>8,300.68</b>
流动负债	70.00	71.88	-
非流动负债	-	-	-

负债总额	70.00	71.88	0.00
股东权益	7,988.68	8,106.73	8,300.68

瑞瀛钛和最近三年利润表主要数据：

单位：万元

项 目	2013 年度	2012 年度	2011 年度
营业收入	-	-	14.50
营业利润	-118.05	-151.06	-184.88
利润总额	-118.05	-151.06	-184.88
净利润	-118.05	-151.06	-184.88

注：以上财务数据未经审计。

#### （五）方力

性别：男

国籍：中国，无境外永久居留权

身份证号：33062519710825\*\*\*\*

住址：浙江省诸暨市陶朱街道中宅村 222 号

近三年任职情况：无

#### （六）金铖华宇

##### （1）基本情况

公司名称：	杭州金铖华宇投资管理合伙企业（有限合伙）
公司住所：	杭州市江干区凤起时代大厦 1501 室
办公地址：	杭州市江干区凤起时代大厦 1501 室
执行事务合伙人：	季敬武
注册资本：	人民币肆佰万元整



实收资本:	人民币肆佰万元整
营业执照注册号:	330100000162856
税务登记证号:	330100586526025
经营范围:	投资管理、投资咨询（除证券期货）（上述经营范围不含国家法律法规禁止、限制和许可经营的项目）
成立日期:	2011年12月16日

## （2）合伙企业架构

截至2013年12月31日，金铖华宇的合伙架构如下：

序号	姓名	认缴出资额 (万元)	实际出资额 (万元)	出资份额 (%)	合伙人 性质
1	刘国奇	178.00	178.00	44.50	有限合伙人
2	季敬武	22.50	22.50	5.62	普通合伙人
3	金焱	18.00	18.00	4.50	有限合伙人
4	邵云山	17.50	17.50	4.38	有限合伙人
5	郎海龙	14.00	14.00	3.50	有限合伙人
6	王一立	12.50	12.50	3.12	有限合伙人
7	梁严军	11.00	11.00	2.75	有限合伙人
8	孟贵云	10.50	10.50	2.63	有限合伙人
9	莫永兴	10.50	10.50	2.63	有限合伙人
10	王正山	10.50	10.50	2.63	有限合伙人
11	许衍	10.50	10.50	2.63	有限合伙人
12	卢中	9.50	9.50	2.37	有限合伙人
13	张小荣	9.00	9.00	2.25	有限合伙人
14	李琴燕	9.00	9.00	2.25	有限合伙人
15	董少锋	9.00	9.00	2.25	有限合伙人
16	税刚	8.50	8.50	2.12	有限合伙人
17	方飞忠	8.00	8.00	2.00	有限合伙人
18	王忠胜	8.00	8.00	2.00	有限合伙人

19	钱勇	8.00	8.00	2.00	有限合伙人
20	诸天卫	4.50	4.50	1.12	有限合伙人
21	朱兵	4.00	4.00	1.00	有限合伙人
22	高进	4.00	4.00	1.00	有限合伙人
23	贾连清	3.00	3.00	0.75	有限合伙人
合计		400.00	400.00	100.00	—

### (3) 历史沿革

#### 1) 2011 年设立时

2011 年 12 月 15 日，金铖华宇全体合伙人股东共同签订合伙协议，就设立金铖华宇的相关事宜进行约定，并一致同意委托季敬武为执行事务合伙人。

2011 年 12 月 20 日，杭州市工商行政管理局核准了金铖华宇的申请并颁发了营业执照。公司设立时的合伙人及股权结构情况如下：

序号	姓名	身份证号	出资金额 (万元)	出资比例 (%)	合伙人性质
1	刘国奇	33022419651025****	156.50	39.12	有限合伙人
2	季敬武	33252119700807****	22.50	5.62	普通合伙人
3	金焱	33010719640203****	18.00	4.50	有限合伙人
4	邵云山	32011219670709****	17.50	4.38	有限合伙人
5	郎海龙	33020519680816****	14.00	3.50	有限合伙人
6	王一立	33012119700722****	12.50	3.12	有限合伙人
7	梁严军	43078119780708****	11.00	2.75	有限合伙人
8	孟贵云	14222319800701****	10.50	2.63	有限合伙人
9	莫永兴	33052119810307****	10.50	2.63	有限合伙人
10	王正山	33250119650729****	10.50	2.63	有限合伙人
11	许衍	34082219800702****	10.50	2.63	有限合伙人
12	沈聚贤	33010419651026****	10.00	2.50	有限合伙人
13	卢中	33021119731113****	9.50	2.37	有限合伙人

14	张小荣	33032319740423****	9.00	2.25	有限合伙人
15	李琴燕	33038219830922****	9.00	2.25	有限合伙人
16	董少锋	61042519830330****	9.00	2.25	有限合伙人
17	税刚	51092219820208****	8.50	2.12	有限合伙人
18	方飞忠	33068119831127****	8.00	2.00	有限合伙人
19	王忠胜	33032519700120****	8.00	2.00	有限合伙人
20	钱勇	32102519740913****	8.00	2.00	有限合伙人
21	朱孟辉	37282419701124****	5.00	1.25	有限合伙人
22	诸天卫	33010619840417****	4.50	1.12	有限合伙人
23	朱兵	51090219741115****	4.00	1.00	有限合伙人
24	高进	32082519740301****	4.00	1.00	有限合伙人
25	潘兴辉	34120419841012****	3.50	0.88	有限合伙人
26	贾连清	32031119580513****	3.00	0.75	有限合伙人
27	裴文良	13032119810410****	3.00	0.75	有限合伙人
合计			<b>400.00</b>	<b>100.00</b>	

## 2) 2013年，第一次股权转让时

2013年8月10日，金铖华宇召开全体合伙人会议，一致同意潘兴辉、朱孟辉二人退伙，并同意潘兴辉和朱孟辉分别将原有出资额5万元、3.5万元转让给刘国奇。并就此修改了合伙协议。

2013年8月27日，杭州市工商行政管理局核准了金铖华宇的申请并颁发了营业执照。此次变更后的合伙人及股权结构情况如下：

序号	姓名	身份证号	出资金额 (万元)	出资比例 (%)	合伙人性质
1	刘国奇	33022419651025****	165.00	41.25	有限合伙人
2	季敬武	33252119700807****	22.50	5.62	普通合伙人
3	金焱	33010719640203****	18.00	4.50	有限合伙人
4	邵云山	32011219670709****	17.50	4.38	有限合伙人
5	郎海龙	33020519680816****	14.00	3.50	有限合伙人

6	王一立	33012119700722****	12.50	3.12	有限合伙人
7	梁严军	43078119780708****	11.00	2.75	有限合伙人
8	孟贵云	14222319800701****	10.50	2.63	有限合伙人
9	莫永兴	33052119810307****	10.50	2.63	有限合伙人
10	王正山	33250119650729****	10.50	2.63	有限合伙人
11	许衍	34082219800702****	10.50	2.63	有限合伙人
12	沈聚贤	33010419651026****	10.00	2.50	有限合伙人
13	卢中	33021119731113****	9.50	2.37	有限合伙人
14	张小荣	33032319740423****	9.00	2.25	有限合伙人
15	李琴燕	33038219830922****	9.00	2.25	有限合伙人
16	董少锋	61042519830330****	9.00	2.25	有限合伙人
17	税刚	51092219820208****	8.50	2.12	有限合伙人
18	方飞忠	33068119831127****	8.00	2.00	有限合伙人
19	王忠胜	33032519700120****	8.00	2.00	有限合伙人
20	钱勇	32102519740913****	8.00	2.00	有限合伙人
21	诸天卫	33010619840417****	4.50	1.12	有限合伙人
22	朱兵	51090219741115****	4.00	1.00	有限合伙人
23	高进	32082519740301****	4.00	1.00	有限合伙人
24	贾连清	32031119580513****	3.00	0.75	有限合伙人
25	裴文良	13032119810410****	3.00	0.75	有限合伙人
合计			<b>400.00</b>	<b>100.00</b>	

### 3) 2013年，第二次股权转让时

2013年11月22日，金铖华宇召开全体合伙人会议，一致同意沈聚贤、裴文良二人退伙，并同意沈聚贤和裴文良分别将原有出资额10万元、3万元转让给刘国奇。并就此修改了合伙协议。

2013年11月28日，杭州市工商行政管理局核准了金铖华宇的申请并颁发了营业执照。此次变更后的出资人出资比例情况如下：

序号	姓名	身份证号	出资金额 (万元)	出资比例 (%)	合伙人性质
1	刘国奇	33022419651025****	178.00	44.50	有限合伙人
2	季敬武	33252119700807****	22.50	5.62	普通合伙人
3	金焱	33010719640203****	18.00	4.50	有限合伙人
4	邵云山	32011219670709****	17.50	4.38	有限合伙人
5	郎海龙	33020519680816****	14.00	3.50	有限合伙人
6	王一立	33012119700722****	12.50	3.12	有限合伙人
7	梁严军	43078119780708****	11.00	2.75	有限合伙人
8	孟贵云	14222319800701****	10.50	2.63	有限合伙人
9	莫永兴	33052119810307****	10.50	2.63	有限合伙人
10	王正山	33250119650729****	10.50	2.63	有限合伙人
11	许衍	34082219800702****	10.50	2.63	有限合伙人
12	卢中	33021119731113****	9.50	2.37	有限合伙人
13	张小荣	33032319740423****	9.00	2.25	有限合伙人
14	李琴燕	33038219830922****	9.00	2.25	有限合伙人
15	董少锋	61042519830330****	9.00	2.25	有限合伙人
16	税刚	51092219820208****	8.50	2.12	有限合伙人
17	方飞忠	33068119831127****	8.00	2.00	有限合伙人
18	王忠胜	33032519700120****	8.00	2.00	有限合伙人
19	钱勇	32102519740913****	8.00	2.00	有限合伙人
20	诸天卫	33010619840417****	4.50	1.12	有限合伙人
21	朱兵	51090219741115****	4.00	1.00	有限合伙人
22	高进	32082519740301****	4.00	1.00	有限合伙人
23	贾连清	32031119580513****	3.00	0.75	有限合伙人
合计			<b>400.00</b>	<b>100.00</b>	

截至本报告签署日，金铖华宇的出资人及出资比例未发生过变化。

#### (4) 最近三年主要业务发展情况及主要财务指标

金铖华宇是华安检测的员工持股公司，主要从事对华安检测的股权投资，无其他实体经营业务。

金铖华宇最近三年资产负债表主要数据：

单位：元

项 目	2013-12-31	2012-12-31	2011-12-31
流动资产	153.34	135.13	94.00
非流动资产	4,000,000.00	4,000,000.00	4,000,000.00
<b>资产总额</b>	<b>4,000,153.34</b>	<b>4,000,135.13</b>	<b>4,000,094.00</b>
流动负债	614.95	614.95	100.00
非流动负债	-	-	-
<b>负债总额</b>	<b>614.95</b>	<b>614.95</b>	<b>100.00</b>
<b>股东权益</b>	<b>3,999,538.39</b>	<b>3,999,520.18</b>	<b>3,999,994.00</b>

金铖华宇最近三年利润表主要数据：

单位：元

项 目	2013 年度	2012 年度	2011 年度
营业收入	-	-	-
营业利润	18.21	-473.82	-6.00
利润总额	18.21	-473.82	-6.00
净利润	18.21	-473.82	-6.00

注：以上财务数据未经审计。

#### （七）欧利江

性别：男

国籍：中国，无境外永久居留权

身份证号：65020419641216\*\*\*\*

住址：新疆克拉玛依市克拉玛依区园林小区 9 幢楼房 54 号

近三年任职情况：

任职单位	职务	任职期间	是否与任职单位存在股权关系
科瑞检测	执行董事兼总经理	2010年1月至今	欧利江于2011年10月将其持有科瑞检测的股份全部转让予华安检测
华安检测	董事	2011年12月至今	是

#### (八) 冷小琪

性别：男

国籍：中国，无境外永久居留权

身份证号：42010719540621\*\*\*\*

住址：湖北省青山区红卫路56街坊31门6号

近三年任职情况：

任职单位	职务	任职期间	是否与任职单位存在股权关系
泰克尼林	执行董事兼总经理	2010年1月至2011年10月	冷小琪于2011年11月将其持有泰克尼林的股份全部转让予华安检测
泰克尼林	总经理	2011年11月至今	
华安检测	董事	2011年12月至今	是
华安检测	副总经理	2013年1月至今	是
惠州大亚湾泰克尼林科技发展有限公司	监事	2006年9月至今	是

#### (九) 康毅

性别：男

国籍：中国，无境外永久居留权

身份证号：51102719581211\*\*\*\*

住址：四川省成都市成华区地勘路1号2幢1单元5楼17号

近三年任职情况：

任职单位	职务	任职期间	是否与任职单位存在股权关系
华安检测	四川分公司负责人	2014年1月26日至 今	是
华安检测	监事兼四川分公司负责人	2012年5月至2014 年1月26日	是
成都科泰	执行董事	2002年6月18日至 今	是

#### (十) 张杰勤

性别：男

国籍：中国，无境外永久居留权

身份证号：44072119660428\*\*\*\*

住址：广东省深圳市宝安区龙华街道办事处东环二路二号

近三年任职情况：

任职单位	职务	任职期间	是否与任职单位存在股权关系
泰克尼林	副总经理	2010年1月至2012 年8月	张杰勤于2011年11月 将其持有泰克尼林的股 份全部转让予华安检测
湖北佳禾化工科技有限 公司	总经理	2012年9月至2013 年5月	是
深圳市佳禾农兴农化进 出口有限公司	执行董事	2013年6月至今	是

#### (十一) 娜日苏

性别：女

国籍：中国，无境外永久居留权



身份证号：36020319771014\*\*\*\*

住址：内蒙呼和浩特市赛罕区大学东路紫薇花园 5 号楼 3 单元 302 号

近三年任职情况：

任职单位	职务	任职期间	是否与任职单位存在股权关系
泰克尼林	财务人员	2010 年 1 月至今	娜日苏于 2011 年 11 月将其持有泰克尼林的股份全部转让予华安检测
惠州大亚湾泰克尼林科技发展有限公司	执行董事	2006 年 9 月至今	是

## (十二) 乔春楠

性别：男

国籍：中国，无境外永久居留权

身份证号：44011219771120\*\*\*\*

住址：广东省广州市黄埔区泰景南街 5 号大院 25 号 702 房

近三年任职情况：

任职单位	职务	任职期间	是否与任职单位存在股权关系
广州市华楠工程检测技术有限公司	经理	2010 年 1 月至 2011 年 11 月	是
华安检测	广州分公司负责人	2011 年 12 月至今	是

注：广州市华楠工程检测技术有限公司于 2013 年 3 月办理完毕注销手续。

上述交易对方中，娜日苏系冷小琪之妻，两人合计持有华安检测 3.15% 股权。除此之外，本次交易对方相互之间不存在关联关系。

## 三、交易对方所控制的其他企业的基本情况

截至本报告签署日，张利明、方发胜、刘国奇、瑞瀛钛和、方力、欧利江、乔春楠以及金铖华宇未控制其他企业。

截至本报告签署日，张杰勤控制的其他企业如下：

公司名称	地址	法定代表人(负责人)	经营范围	注册资金(万元)
深圳市佳禾农兴农化进出口有限公司	深圳市罗湖区南湖路国贸商住大厦23D	张杰勤	经营进出口业务；国内贸易（不含专营、专控和专卖商品）；兴办实业（具体项目另行申报）。	82.00

截至本报告签署日，康毅控制的其他企业如下：

公司名称	地址	法定代表人(负责人)	经营范围	注册资金(万元)
成都科泰	成都市武侯区中央花园新四期11栋2单元	康毅	检测技术咨询；软件开发。（依法须经批准的项目，经相关部门批准后方可开展经营活动）。	50.00

截至本报告签署日，冷小琪和娜日苏控制的其他企业如下：

公司名称	地址	法定代表人(负责人)	经营范围	注册资金(万元)
惠州大亚湾泰克尼林科技发展有限公司	惠州大亚湾澳头大塭坝花园小区长惠楼813号	娜日苏	兴办实业（具体项目另行审批）；焊接及管道技术研发；人力资源管理咨询；焊接质量技术咨询；阀门维护、检修技术咨询；工程质量技术管理咨询；国内贸易（不含商场及仓库经营）。	100.00

#### 四、交易对方与上市公司是否存在关联关系和向上市公司推荐董事或者高级管理人员的情况

交易对方与上市公司之间不存在关联交易，交易对方未向上市公司推荐董事或者高级管理人员。

## 五、交易对方最近五年之内未受到处罚的情况

截至本报告签署日，张利明、方发胜、刘国奇、瑞瀛钛和、方力、金铨华宇、欧利江、冷小琪、康毅、张杰勤、娜日苏、乔春楠在最近五年之内未受过行政处罚（与证券市场明显无关的除外）、刑事处罚，亦不存在与经济纠纷有关的重大民事诉讼或仲裁事项。

## 第四章 交易标的基本情况

本次交易标的为张利明、方发胜、刘国奇、方力、欧利江、冷小琪、娜日苏、康毅、张杰勤、乔春楠、瑞瀛钛和、金铖华宇持有的华安检测 100% 股权。

### 一、华安检测的基本情况

公司名称:	杭州华安无损检测技术有限公司
公司类型:	有限责任公司
公司住所:	杭州市西湖区留和路 56 号 1 号厂房
办公地址:	杭州市西湖区留和路 56 号 1 号厂房
法定代表人:	张利明
注册资本:	1,055.6489 万元
实收资本:	1,055.6489 万元
营业执照注册号:	330100000033032
税务登记证号:	330104736034457
经营范围:	许可经营项目: 货运; 普通货运 (有效期至 2017 年 2 月 7 日)。 一般经营项目: 金属材料无损检测, 特种设备检测, 船舶检测, 节能减排检测, 辐射检测, 室内空气质量检测, 环境检测, 电器系统检测, 交通、消防工程检测, 职业安全卫生检测, 建筑工程安全质量、建筑材料检测 (上述经营范围均需凭资质证书经营); 质量、安全的技术服务, 检测检验仪器、设备与检测方法的技术服务、成果转让; 货运, 机械设备租赁 (上述经营范围不含国家法律法规规定禁止、限制和许可经营的项目。)
成立日期:	2002 年 2 月 25 日
经营期限:	2002 年 2 月 25 日至 2022 年 2 月 24 日

### 二、华安检测的历史沿革及相关说明

#### (一) 华安检测历史沿革

##### 1、2002 年 2 月, 华安检测设立

华安检测设立于 2002 年 2 月 25 日，注册资本为人民币 50 万元，其中：张利明以货币资金出资 19 万元，占注册资本比例为 38%；方发胜以货币资金出资 11 万元，占注册资本比例为 22%；刘国奇以货币资金出资 11 万元，占注册资本比例为 22%；方力以货币资金出资 9 万元，占注册资本比例为 18%。

本次出资由浙江中信会计师事务所有限公司于 2002 年 2 月 9 日出具浙中信（2002）验字第 109 号《验资报告》进行了验证。华安检测设立时，各股东出资情况如下表所示：

序号	股东姓名	出资额 (万元)	出资方式	持股比例 (%)
1	张利明	19.00	货币	38.00
2	方发胜	11.00	货币	22.00
3	刘国奇	11.00	货币	22.00
4	方力	9.00	货币	18.00
合计		<b>50.00</b>		<b>100.00</b>

## 2、2004 年 3 月，第一次增资

2004 年 3 月 15 日，华安检测召开股东会并通过决议，同意将华安检测注册资本增至 110 万元；分别由现有股东张利明以货币资金增资 22.8 万元、方发胜以货币资金增资 13.2 万元、刘国奇以货币资金增资 13.2 万元、方力以货币资金增资 10.8 万元，增资后的股权比例不变。

本次增资由浙江中信会计师事务所有限公司于 2004 年 3 月 17 日出具浙中信（2004）验字第 165 号《验资报告》进行了验证。本次增资后，各股东出资情况如下表所示：

序号	股东姓名	出资额 (万元)	出资方式	持股比例 (%)
1	张利明	41.80	货币	38.00
2	方发胜	24.20	货币	22.00
3	刘国奇	24.20	货币	22.00

4	方力	19.80	货币	18.00
合计		110.00		100.00

### 3、2007年4月，第二次增资

2007年3月18日，华安检测召开股东会并通过决议，同意将华安检测注册资本增至510万元，分别由现有股东张利明以货币资金增资152万元、方发胜以货币资金增资88万元、刘国奇以货币资金增资88万元、方力以货币资金增资72万元，增资后的股权比例不变。

浙江中信会计师事务所有限公司于2007年4月24日出具浙中信（2007）验字第22号《验资报告》对本次增资情况进行了验证。本次增资完成后，公司的股东及股权结构情况如下：

序号	股东姓名	出资额 (万元)	出资方式	持股比例 (%)
1	张利明	193.80	货币	38.00
2	方发胜	112.20	货币	22.00
3	刘国奇	112.20	货币	22.00
4	方力	91.80	货币	18.00
合计		510.00		100.00

### 4、2008年2月，第三次增资

2008年2月18日，华安检测召开股东会并通过决议，同意将华安检测注册资本增至710万元，分别由现有股东张利明以货币资金增资76万元、方发胜以货币资金增资44万元、刘国奇以货币资金增资44万元、方力以货币资金增资36万元，增资后的股权比例不变。

浙江中信会计师事务所有限公司于2008年2月25日出具浙中信（2008）验字第15号《验资报告》对本次增资情况进行了验证。本次增资完成后，公司的股东及股权结构情况如下：

序号	股东姓名	出资额 (万元)	出资方式	持股比例 (%)
1	张利明	269.80	货币	38.00
2	方发胜	156.20	货币	22.00
3	刘国奇	156.20	货币	22.00
4	方力	127.80	货币	18.00
合计		<b>710.00</b>		<b>100.00</b>

### 5、2011年6月，第四次增资

2011年5月30日，华安检测召开股东会并通过决议，同意由股东张利明以货币资金出资104.72万元向华安检测增资37.4万元注册资本，增资价格为每注册资本2.8元。

浙江中信会计师事务所有限公司于2011年6月24日出具浙中信（2011）验字第18号《验资报告》进行了验证。本次增资完成后，公司的股东及股权结构情况如下：

序号	股东姓名	出资额 (万元)	出资方式	持股比例 (%)
1	张利明	307.20	货币	41.10
2	方发胜	156.20	货币	20.90
3	刘国奇	156.20	货币	20.90
4	方力	127.80	货币	17.10
合计		<b>747.40</b>		<b>100.00</b>

### 6、2011年12月，第五次增资

2011年11月22日，华安检测召开股东会并通过决议，同意将公司注册资本增至852.9645万元，分别由康毅以货币资金161.5109万元认缴15.8344万元、乔春楠以货币资金53.8366万元认缴5.2781万元、欧利江以货币资金376.8686万元认缴36.9479万元、冷小琪以货币资金250.9934万元认缴24.6072万元、张杰勤以货币资金145.3633万元认缴14.2513万元、娜日苏以

货币资金 88.1851 万元认缴 8.6456 万元，上述增资价格均为每注册资本 10.2 元。其中康毅为四川分公司的负责人；乔春楠为广州分公司的负责人；欧利江为华安检测子公司科瑞检测被收购前的实际控制人和控股股东；冷小琪、娜日苏和张杰勤是华安检测子公司泰克尼林被收购前的股东。

浙江中信会计师事务所有限公司于 2011 年 12 月 7 日出具浙中信（2011）验字第 53 号《验资报告》对本次增资情况进行了审验。

本次增资完成后，华安检测的股东及股权结构情况如下：

序号	股东姓名	出资额 (万元)	出资方式	持股比例 (%)
1	张利明	307.2000	货币	36.02
2	方发胜	156.2000	货币	18.31
3	刘国奇	156.2000	货币	18.31
4	方力	127.8000	货币	14.98
5	欧利江	36.9479	货币	4.33
6	冷小琪	24.6072	货币	2.88
7	康毅	15.8344	货币	1.86
8	张杰勤	14.2513	货币	1.67
9	娜日苏	8.6456	货币	1.01
10	乔春楠	5.2781	货币	0.62
合计		<b>852.9645</b>		<b>100.00</b>

## 7、2011 年 12 月，第六次增资

2011 年 12 月 22 日，华安检测召开股东会并通过决议，同意将公司注册资本增至 958.5292 万元，新增出资由金铖华宇以货币资金 400 万元认缴 105.5647 万元，增资价格为每注册资本 3.79 元。金铖华宇是由华安检测中高层管理人员以及核心人员投资入股组建的员工持股合伙企业。此次增资的主要目的是通过金铖华宇完成员工持股计划，最终实现对员工的股权激励效果。因此，此次增资价格参考了华安检测 2011 年 10 月 31 日每注册资本对应的净资产值——3.64 元并略作上浮予以确定。



浙江中信会计师事务所有限公司于 2011 年 12 月 23 日出具浙中信（2011）验字第 65 号《验资报告》对本次增资情况进行了审验。本次增资完成后，华安检测的股东及股权结构情况如下：

序号	股东姓名	出资额 (万元)	出资方式	持股比例 (%)
1	张利明	307.2000	货币	32.05
2	方发胜	156.2000	货币	16.30
3	刘国奇	156.2000	货币	16.30
4	方力	127.8000	货币	13.33
5	金铖华宇	105.5647	货币	11.01
6	欧利江	36.9479	货币	3.85
7	冷小琪	24.6072	货币	2.57
8	康毅	15.8344	货币	1.65
9	张杰勤	14.2513	货币	1.49
10	娜日苏	8.6456	货币	0.90
11	乔春楠	5.2781	货币	0.55
合计		<b>958.5292</b>		<b>100.00</b>

### 8、2012 年 1 月，第一次股权转让及第七次增资

2011 年 12 月 31 日，华安检测召开股东会并通过决议，同意张利明、方发胜、刘国奇、方力分别将其所持公司 1.358%（13.0168 万元出资）、0.6905%（6.6186 万元出资）、0.6905%（6.6186 万元出资）、0.565%（5.4157 万元）转让给瑞瀛钛和，并由瑞瀛钛和以现金 1,395.081 万元对公司增资 97.1197 万元，上述增资及转让价格均为每注册资本 14.36 元。

浙江中信会计师事务所有限公司于 2012 年 1 月 11 日出具浙中信（2012）验字第 2 号《验资报告》对本次增资情况进行了审验。

本次股权转让及增资完成后，华安检测的股东及股权结构情况如下：

序号	股东姓名	出资额 (万元)	持股比例 (%)
1	张利明	294.1832	27.87
2	方发胜	149.5814	14.17
3	刘国奇	149.5814	14.17
4	瑞瀛钛和	128.7894	12.20
5	方力	122.3843	11.59
6	金铖华宇	105.5647	10.00
7	欧利江	36.9479	3.50
8	冷小琪	24.6072	2.33
9	康毅	15.8344	1.50
10	张杰勤	14.2513	1.35
11	娜日苏	8.6456	0.82
12	乔春楠	5.2781	0.50
合计		<b>1,055.6489</b>	<b>100.00</b>

## (二) 最近三年华安检测资产评估、交易、增资情况

除本次交易外，华安检测 100% 股权最近三年未进行资产评估。

华测检测最近三年存在股权交易及增资情况，详见本章“二、华安检测的历史沿革及相关说明/（一）华安检测历史沿革”。

### 1、最近三年华安检测检测增资或股权转让作价差异的合理性说明

#### ① 2011 年 6 月，华安检测的第四次增资

2011 年 5 月 30 日，华安检测召开股东会同意张利明按照每 1 元新增注册资本作价 2.8 元对华安检测进行增资，此价格参照 2010 年 12 月 31 日的每 1 元注册资本对应的净资产 2.94 元的基础上略作折让。主要原因是考虑到华安检测的创始股东张利明对华安检测的发展壮大有着重大的贡献，以较低的增资价格增资是对其所做的贡献的奖励和认可。

#### ② 2011 年 12 月，华安检测的第五次增资

2011年11月22日，华安检测召开股东会同意康毅、乔春楠、欧利江、冷小琪、娜日苏、张杰勤以每1元新增注册资本作价10.2元对华安检测进行增资，此价格参照华安检测2011年10月31日每注册资本对应的净资产3.64元的基础并上浮1.8倍予以确定。由于康毅为四川分公司的负责人，乔春楠为广州分公司的负责人，欧利江为华安检测子公司科瑞检测被收购前的实际控制人和控股股东，冷小琪、娜日苏和张杰勤是华安检测子公司泰克尼林被收购前的股东，因此本次增资的主要目的是促使康毅、乔春楠、欧利江、冷小琪、娜日苏、张杰勤等核心骨干人员的股东利益与公司利益趋同，凝聚核心业务骨干、提升并购整合绩效。

### ③ 2011年12月，华安检测的第六次增资

2011年12月22日，华安检测召开股东会同意金铖华宇以每1元新增注册资本作价3.79元对华安检测进行增资，此价格参考了华安检测2011年10月31日的每1元注册资本对应的净资产3.64元并略作上浮予以确定。本次增资主要目的是实现对华安检测做出突出贡献的中高层管理人员以及核心人员的股权激励。金铖华宇是由对华安检测做出突出贡献的中高层管理人员以及核心人员投资入股组建的员工持股合伙企业。

### ④ 2012年1月，华安检测的第一次股权转让及第七次增资

2011年12月31日，华安检测召开股东会同意张利明、刘国奇、方发胜将其所持公司部分股份转让给瑞瀛钛和，同时瑞瀛钛和对华安检测进行增资，该次股权转让价格和增资价格均为每1元注册资本14.36元。瑞瀛钛和是专业从事股权投资和相关咨询的投资公司，是华安检测为了扩大公司资金规模而引进的财务投资者，此价格是华安检测和瑞瀛钛和经过充分沟通并参照市场公允价格而协商确定的公平交易价格。

## 2、本次交易作价的公允性分析

2011年12月，华安检测股东和瑞瀛钛和经过充分的市场化谈判结果为：华安检测在基准日2011年12月31日的估值为15,159.15万元，此次股权转让价格及增资价格均按此估值予以确定。

2014年4月8日，华测检测与张利明等12名交易对方签署了《发行股份及现金购买资产协议之补充协议》，确认本次交易中华安检测全部股权的交易价格为18,000万元整。

综上所述，本次交易中对华安检测的估值较2012年1月瑞瀛钛和受让股权及增资时对华安检测的估值存在一定程度上浮，其主要原因有如下几点：

①2011年6月至2012年1月之间，华安检测先后完成了四轮增资扩股，增资金额达到2,976.56万元，折合注册资本合计为345.65万元。完成上述四轮增资后，不仅使华安检测摆脱了流动资金紧张的困境，也为其后续快速发展提供了有力的资金保障。经过一年多的快速发展，华安检测提高了其行业地位和声誉，不但服务区域从原有的华东、华南区域逐渐拓展到华北、东北、西北等区域，而且服务领域也由原来的特种设备安装建设、市政建设、建筑钢结构、核电、船舶等领域扩展到了油田、石化、水利水电等领域，华安检测在无损检测领域进一步增强了竞争力。

②经过了上述四轮增资扩股，华安检测进一步完善了经营资质和认证。截止目前，华安检测母公司和华诚监理及华安节能拥有主要资质和认证合计为18项，泰克尼林和科瑞检测拥有的主要资质和认证分别为8项和10项。除了华安检测母公司已取得A级资质，泰克尼林和科瑞检测也已分别取得B级资质，并且具备了升级为A级资质的潜力。

③公司治理、经营治理等更加规范，管理和技术团队更加稳定。经历了多次的增资扩股，华安检测的董事会成员、监事会成员和管理团队得到了进一步充实和完善，公司经营管理效率得到了提高；通过股权激励的实施，华安检测的中高层管理人员和核心技术骨干人员由于与华安检测的利益趋同，工作的主观能动性

性得到了全面地提升；业务规模的扩大，也一定程度上改善了员工的稳定性，增强了员工的归属感。

④ 本次华安检测的股权交易作价以国众联评估值 18,749.75 万元为基础，并参考经天健审计的《华安检测审计报告》后确认华安检测 2013 年扣除非经常性损益后归属于母公司所有者净利润 1,611.45 万元，最终经交易双方协商确定为 18,000.00 万元。

以瑞瀛钛和 2012 年初增资时对华安检测的估值 15,159.15 万元及 2012 年当年实现的净利润 1,443.41 万元计算，此次增资对应的市盈率为 10.50 倍，而根据华安检测 2014 年的盈利预测，以本次交易价格 18,000 万元以及 2014 年华安检测预计可实现净利润计算，本次交易对应的市盈率为 9.38 倍，并未超出合理的估值区间。

综上所述，本次交易价格综合考虑了华安检测在瑞瀛钛和 2012 年初增资完成后，华安检测资本实力的提升、业务范围的扩展、经营资质认证的进一步完善以及中高层管理人员和核心技术骨干人员的稳定性增强等因素，并结合了华测检测通过并购实现业务拓展可承受的风险性，经过市场化谈判后予以确定的，本次交易价格处于合理的区间，定价公允。

### （三）关于本次交易的其他说明

华安检测股东已合法拥有标的资产的完整权利，不存在限制或者禁止转让的情形。华安检测全体股东一致同意本次交易。故转让华安检测 100%符合华测检测公司章程规定的转让前置条件。

## 三、华安检测的股权结构及控制关系情况

截至本报告书签署日，华安检测的股权结构情况如下图所示：

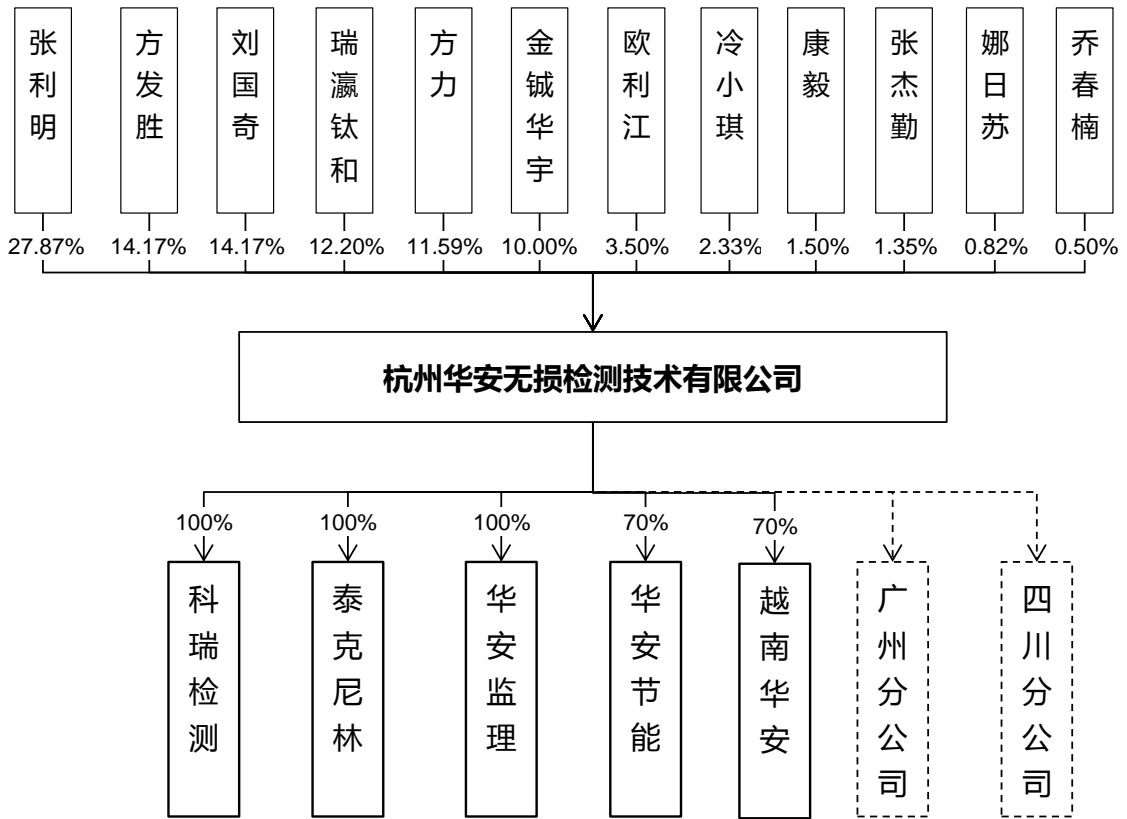

#### 四、华安检测的主营业务情况

##### (一) 华安检测的主营业务概况

华安检测是一家全国性、综合性的无损检测技术服务机构，主要从事特种设备（锅炉、压力容器、压力管道和游乐设施）、建筑桥梁、船舶和电力等领域的无损检测业务。据中国特种设备检验协会公布的数据，截至 2013 年 9 月 30 日，我国共有 377 家公司获得无损检测机构资质，其中：A 级 29 家，B 级 89 家及 C 级 259 家，目前华安检测已取得 A 级资质，并且其两家子公司泰克尼林和科瑞检测也已分别取得 B 级资质。

通过多年的发展与积累，无论从拥有专业资质人才储备，还是服务区域布局和服务行业领域来讲，华安检测已位居无损检测细分领域的前列。华安检测的业务发展目标是将逐步实现从无损检测领域过渡到无损评价、综合检测检验和认证等领域，并最终发展成为国内领先的工业品及设施领域检测、检验、认证的综合第三方技术服务提供商。

作为无损检测服务机构，华安检测接受客户委托，依据委托方的检测需求，运用专业的技术进行检测并向客户出具检测报告，供客户依据检测结果评定其产品是否符合相关方面的标准要求。

根据国务院颁发的《特种设备安全监察条例》、各行业主管部门及大型企业的相关规定，从事无损行业检测的机构必须取得相应主管单位核准或批准的资质，如：从事特种设备的无损检测机构应当取得国家质量监督检验检疫总局核准的《特种设备检验检测机构核准证》，从事船舶制造的无损检测机构应该取得中国船级社核准的《中国船级社无损检测机构资格认可证书》等。目前，公司已取得的资质详见本章之“六、华安检测及其子公司的主要资产/（一）经营资质情况”。

## （二）华安检测的主要服务用途

华安检测主要提供无损检测 NDT（Non-destructive testing）服务。无损检测又称无损探伤，是指在不损伤被检测对象的条件下，利用材料内部结构异常或缺陷存在所引起的对热、声、光、电、磁等物理量的变化，检测被检对象中是否存在缺陷或不均匀性，给出缺陷的大小、位置、性质和数量等信息，进而判定被检对象所处技术状态（如合格与否、剩余寿命等）的所有技术手段的总称。

与破坏性检测相比，无损检测具有显著特点，包括：非破坏性、全面性、全程性和可靠性等。目前，华安检测所从事的无损检测被广泛用于需要金属材料的领域，开展无损检测的用途包括：

第一，保证工程设备的安全运行。由于破坏性检测只能是抽样检测不可能进行 100%的全面检测，所得的检测结论只反映同类被检对象的平均质量水平；

第二，改进生产工艺。采用无损检测方法对制造用原材料直至最终的产品进行全程检测，可以发现某些工艺环节的不足之处，为改进工艺提供指导，从而也在一定程度上保证了最终产品的质量；

第三，提高产品质量。无损检测可对制造产品的原材料、各中间工艺环节直至最终的产成品实行全过程检测，为保证最终产品质量奠定了基础；

第四，降低产品生产和工程实施成本。在产品的制造设计阶段或工程实施阶段，通过无损检测，将存有缺陷的工件及时清理出去，可免除后续无效的加工或安装环节，减小原材料和能源的消耗节约工时，降低产品生产或工程实施成本。

目前，华安检测现已成为服务行业领域最广的无损检测机构之一，具体服务的领域包括：

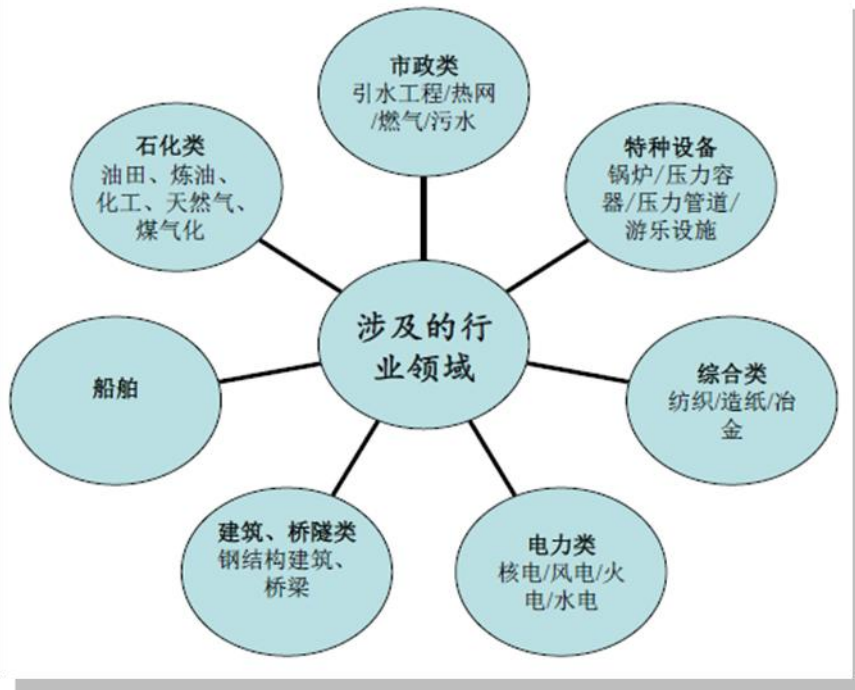

### (三) 华安检测的主要服务流程

华安检测开展的无损检测业务主要包括接受检测委托、检测准备、检测实施及报告签发共四个重要环节，具体执行流程如下图所示：



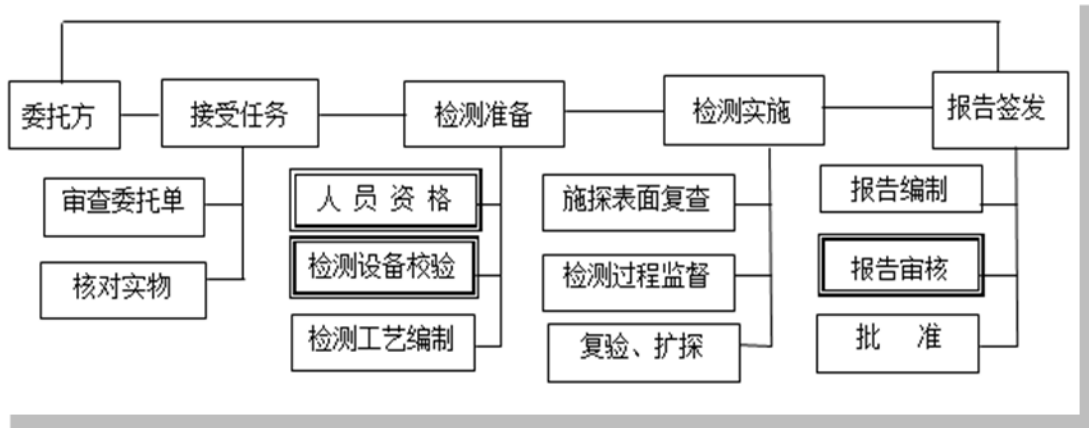

备注：粗框处表示为控制点

在项目执行中，华安检测严格执行《质量控制体系》等相关标准，主要的操作流程介绍如下：

### 第一，检测工作的受理

华安检测工程管理部负责受理委托单位的检测业务委托，要求委托单位按规定填写“无损检测委托单”经确认后，安排好检测时间并进行登记；对送检的产品（部件）进行接收、登记和管理，具体按程序文件《产品（部件）管理程序》执行。

### 第二，检测工作的实施

#### (1) 确定现场检测项目部负责人

华安检测项目部接受检测任务后，项目部经理根据受检品状况、检测实施的难易、复杂程度，提出现场检测项目负责人提名，报总经理批准授权。

#### (2) 现场项目部负责人职责

现场项目部负责人对该项目全部检测工作的行政管理、检测计划安排、检测环境条件安排、检测质量、安全负全责。

首先，项目部负责人会同无损检测责任师针对受检制件结构、材质、加工工艺、运行条件、检测要求，制定检测方案。确定参加检测人员构成、设备、仪器、

试块、器材要求；由工程管理部及技术质量部各相关责任人协同准备资源配置，满足相关要求。

其次，若发现公司无相应作业指导书，项目部负责人将及时向技术负责人汇报，由技术负责人组织无损检测责任师及相关检测人员参照相应国标、国内标准规范编制作业指导书。由无损检测责任师签署，报技术负责人批准后执行。

最后，若检测任务无相应标准规范可遵循时，由技术负责人组织人员，必要时将到社会上聘请相关专家参与。参照国际或国内有关权威的科学文献或杂志公布的方法。编制相应的检测工艺规则等作业指导文件，在征得委托单位同意后，经技术负责人批准后执行。

### （3）检测资源配备

首先，参加检测的全部检测人员必须熟悉本岗位的检测标准、规范、检测方法、检测仪器设备的操作方法，及现场检测原始记录要求，并具有相应的检测资格。

其次，所有与检测任务相关的质量文件规范、标准、工艺规程等文件，主要检测人员均应配备。检测使用的仪器、设备应完好，并在检定有效期内，否则不得用于检测。

最后，检测环境条件和设施，均应符合检测要求和安全要求。如用电安全、高空安全措施、现场温度（针对温度有较严格要求的检测方法）、现场可见光照度、辐射计量防护等。对环境条件和设施不能保证检测质量及检测安全的，检测人员有权拒绝检测，并及时向项目负责人报告，待进行整改合格后方可进行检测。

### （4）检测实施

首先，检测人员严格按国家、行业相关标准及公司检测工艺规程等作业指导书，进行检测操作。

其次，新上岗人员、无上岗技术资格证人员、相关方法 I 级人员参与检测操作时，必须在相关 II 级及以上资格人员指导下进行工作。其检测质量由相关 II 级及以上资格人员负责。公司质量监督员予以必要监督和检查。

再其次，检测过程检测人员对检测条件、检测过程、缺陷信息情况等各种检测信息，用文字及图形作真实、详尽记录。检测完毕由检测参加人、记录人签名。原始记录信息不得有刮改、涂改现象，若确实记载有误漏，需要更正的，采用“杠改”，即在需要更正的文字上划上两横，然后在原文字上面记入更改后的文字或图形，在更改或添加处加盖更改人签名。

最后，检测工作结束，检测原始记录由检测参加人共同校核后，由项目负责人签名确认。

#### （5）检测报告

首先，检测工作结束后，检测人员依据检测原始记录，签发报告，报告经部门经理或部门技术质量负责人审阅后，由检测人员或在项目部相关人员帮助下，编制正式报告。

其次，检测报告经相关 II 级人员签名，部门经理或部门技术质量负责人审核，授权批准人签字后，即可由技术质量部核发。

再其次，若检测报告利用计算机编制，将核对数据的完整性和安全性，具体参照程序《计算机应用管理程序》进行。

最后，审核、盖章生效的检测报告，备份一份与原始检测记录一并交技术质量部档案室存档。其它发送受检单位，必要时由受检单位签字确认。

#### （四）华安检测的主要业务模式

根据业务布局，华安检测及其旗下的两家全资子公司泰克尼林和科瑞检测为无损检测业务的执行主体。主要业务模式概括如下：

##### 1、服务模式

华安检测提供的服务主要为工程实施过程中安装的设备进行无损检测服务，主要采用“委托方工程实施现场检测”或“委托方指定的场所进行检测”工程项目现场检测的方式。

关于具体采用的检测方法，华安检测将利用声、光、磁和电等特性，在不损害或不影响被检对象使用性能的前提下，检测被检对象中是否存在缺陷或不均匀性，给出缺陷的大小、位置、性质和数量等信息，进而判定被检对象所处技术状态。常用的无损检测方法包括：射线照相检验（RT）、超声检测（UT）、磁粉检测（MT）和渗透检测（PT）四种，各种检测方法的操作流程如下：

#### 第一，射线照相检验（RT）

射线照相检验（RT）主要应用于机械兵器、造船、电子、航空航天、石油化工等领域中的铸件、焊缝等的检测，其检测的基本原理是：利用射线（X射线、 $\gamma$ 射线和中子射线）在介质中传播时的衰减特性，当将强度均匀的射线从被检件的一面注入其中时，由于缺陷与被检件基体材料对射线的衰减特性不同，透过被检件后的射线强度将会不均匀，用胶片照相、荧光屏直接观测等方法在其对面检测透过被检件后的射线强度，即可判断被检件表面或内部是否存在缺陷（异质点）。

图 4-1：检测方法之射线照相检测（RT）流程图

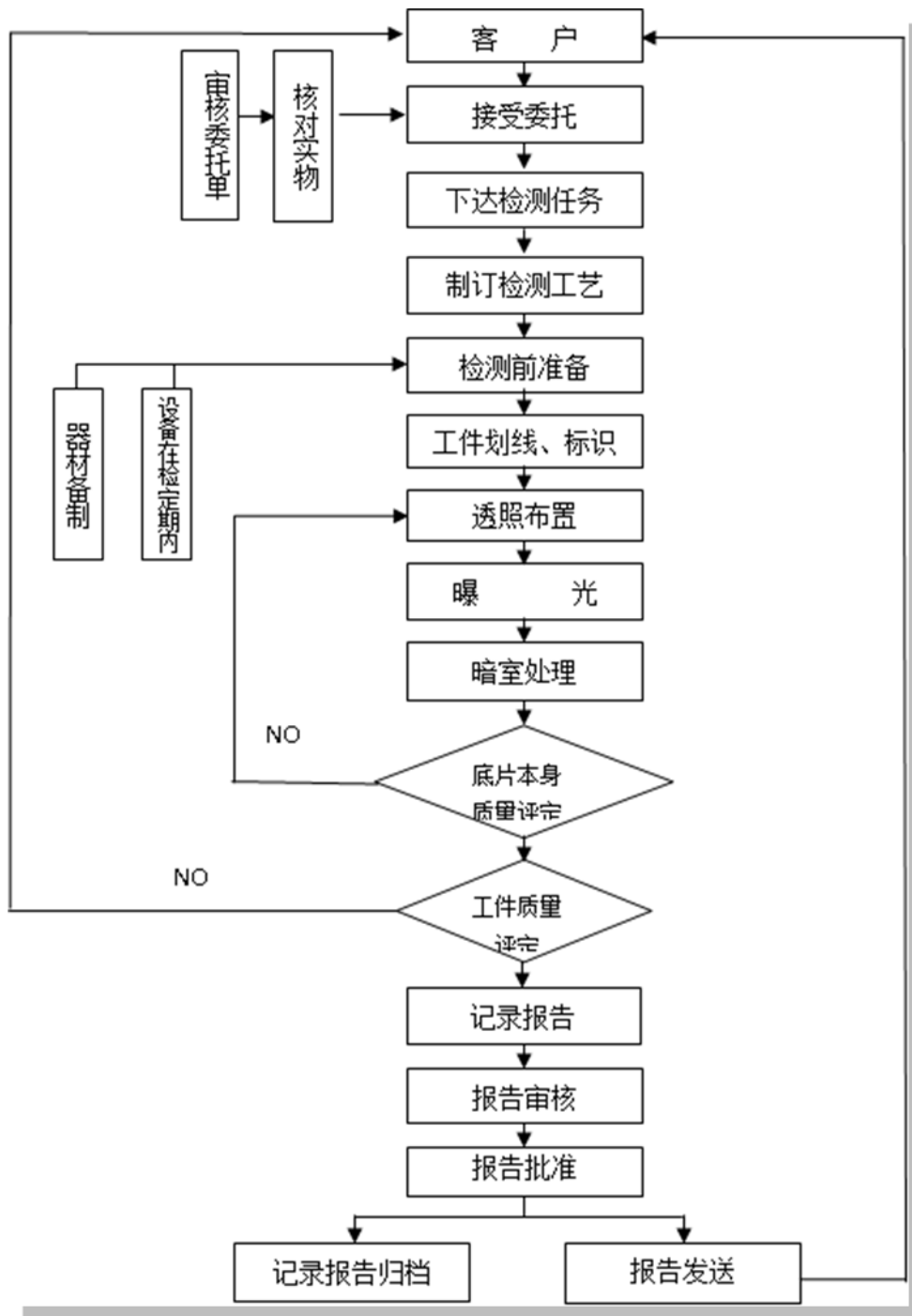

## 第二，超声检测(UT)

超声检测（UT）主要应用于对金属板材、管材和棒材，铸件、锻件和焊缝以及桥梁、房屋建筑等混凝土构建的检测，其检测的基本原理是：利用超声波在界面（声阻抗不同的两种介质的结合面）出的反射和折射以及超声波在介质中传

播过程中的衰减，由发射探头向被检件发射超声波，由接收探头接收从界面（缺陷或本底）处反射回来超声波（反射法）或透过被检件后的透射波（透射法），以此检测备件部件是否存在缺陷，并对缺陷进行定位、定性与定量。

图 4-2：检测方法之超声检测（UT）流程图

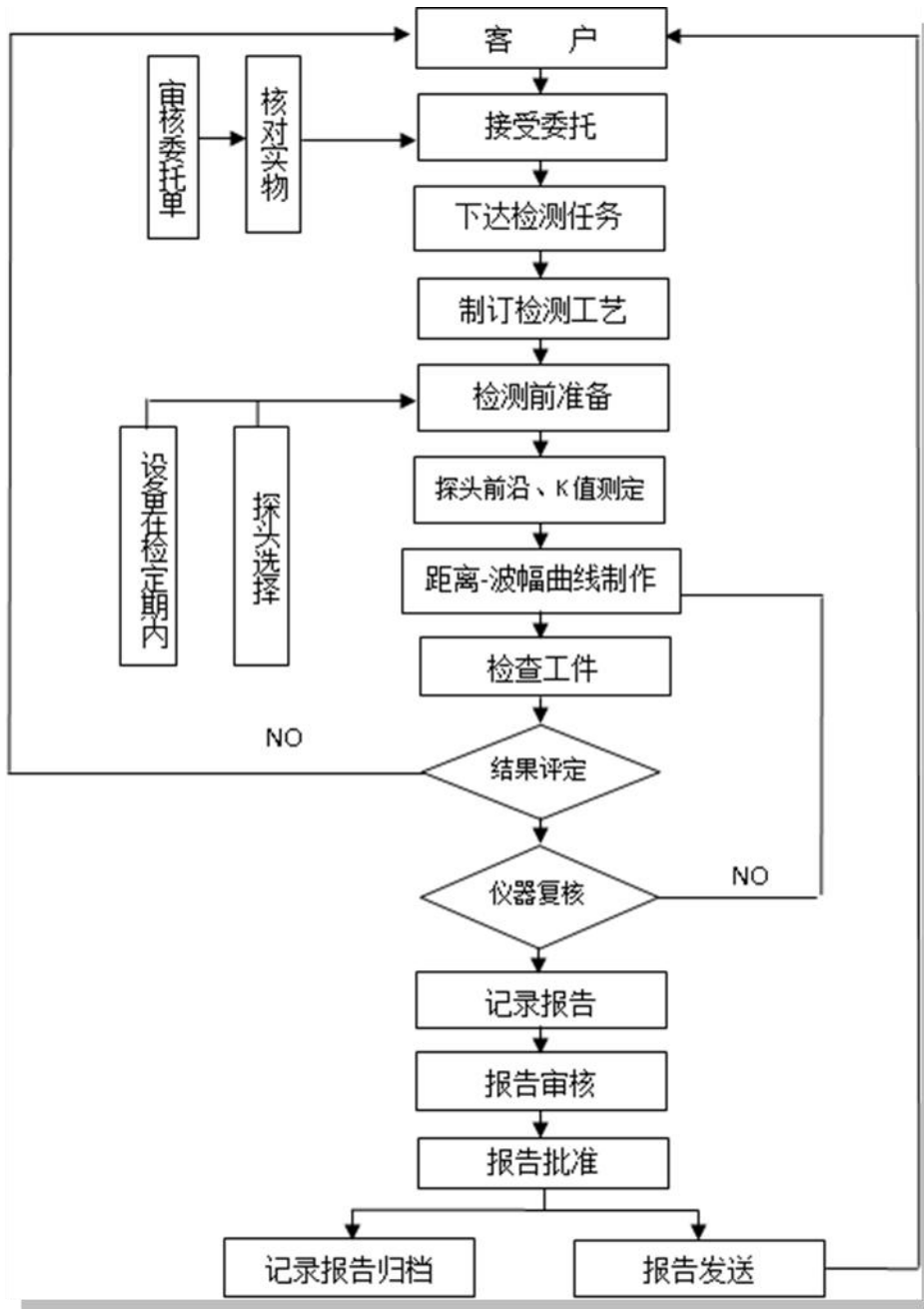

第三，磁粉检测（MT）

磁粉检测（MT）主要应用于金属铸件、锻件和焊缝的检测，其检测的基本原理是：由于缺陷与基体材料的磁特性（磁阻）不同穿过基体的磁力线在缺陷处将产生弯曲并可能逸出基体表面，形成漏磁场。若缺陷漏磁场的强度足以吸附磁性颗粒，则将在缺陷对应处形成尺寸比缺陷本身更大、对比度也更高的磁痕，从而指示缺陷的存在。

图 4-3：检测方法之磁粉检测（MT）流程图

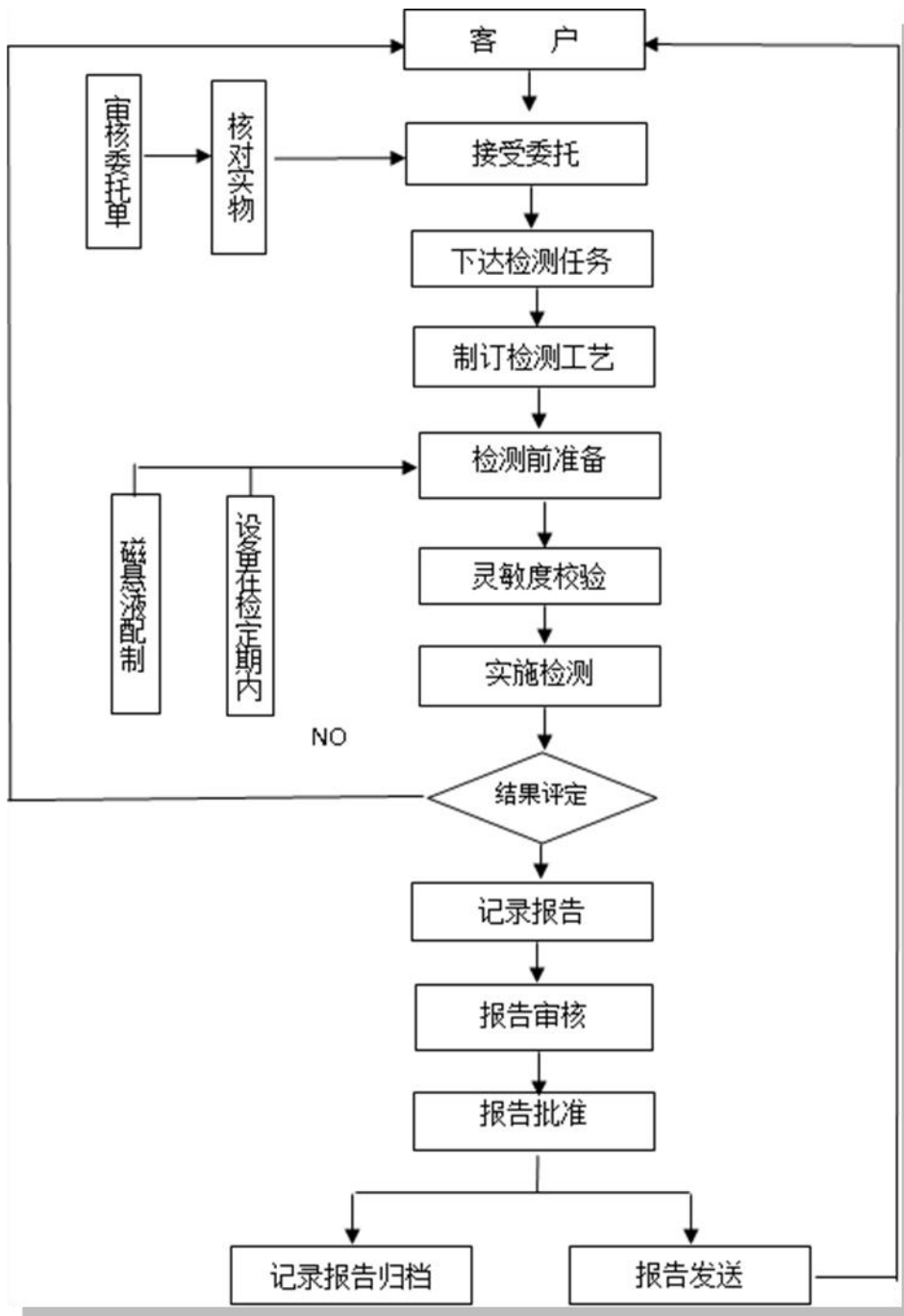

#### 第四，渗透检测（PT）

渗透检测（PT）主要应用于有色金属和黑色金属材料的铸件、锻件、焊接件、粉末冶金件以及陶瓷、塑料和玻璃制品的检测，其检测的基本原理是：利用毛细管现象和渗透液对缺陷内壁的浸润作用，使渗透液进入缺陷中，将多余的渗透液出去后，残留缺陷内的渗透液能吸附显像剂从而形成对比度更高、尺寸放大的缺陷显像，有利于人眼的观测。



图 4-4：检测方法之渗透检测（PT）流程图

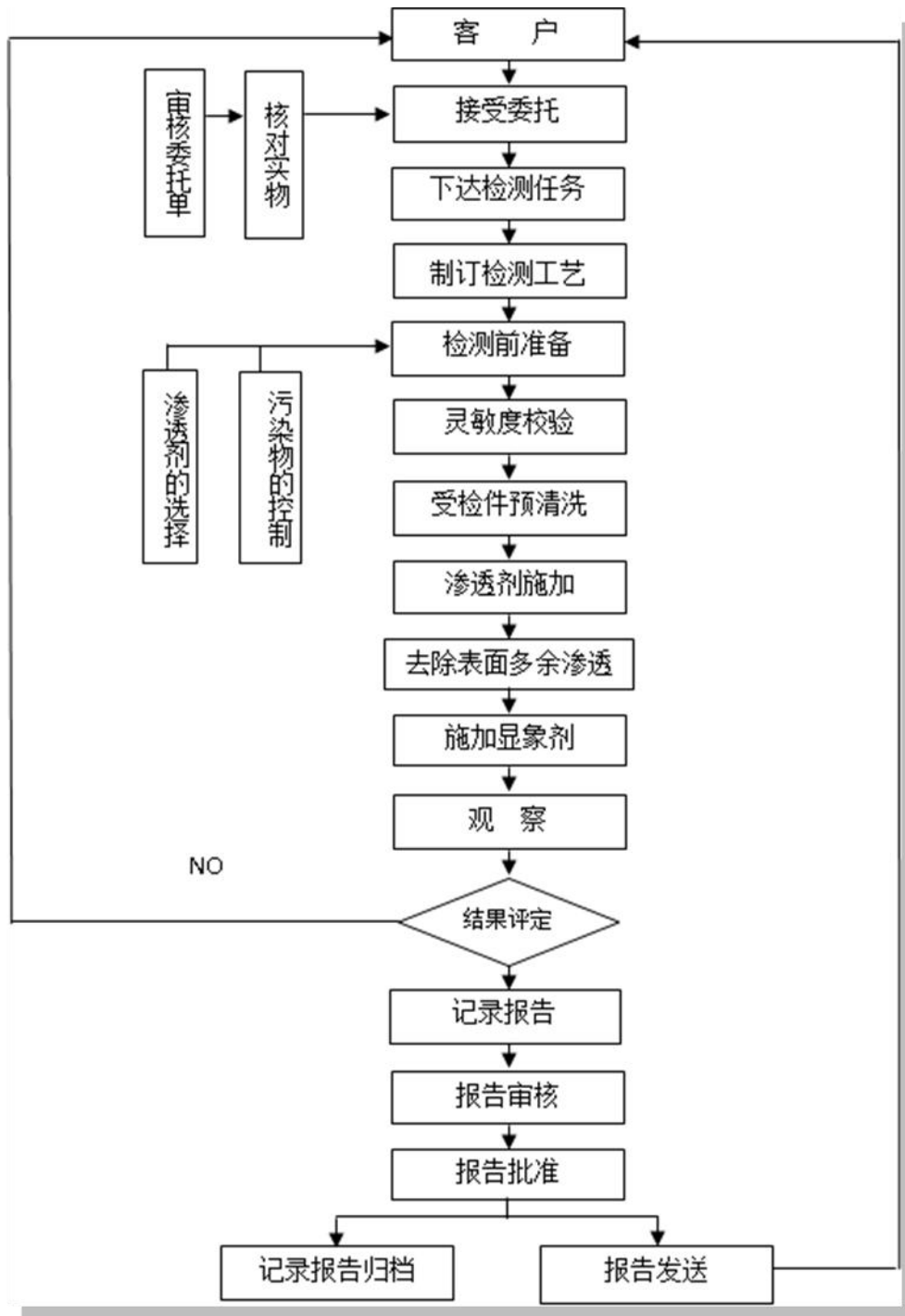

除上述四种主要方法外，华安检测还会根据检测对象的特质及委托方的具体要求，采用涡流检测（ET）、衍射时差法超声检测（TOFD）等检测方法。尽管检测方法各不相同，但在执行检测流程大致相同，都包括制订检测工艺、检测实施、结果评定、报告审核批准及发送等关键步骤。

## 2、销售模式

华安检测的客户主要为从事特种设备制造和安装、石油勘探、化工设备安装、电力、桥梁及市政建设等行业的企业，针对目标客户的特性，公司采用灵活、有效的销售模式。公司在经营实践中形成了“以无损检测独立第三方的定位为核心”的特色销售模式：

第一，华安检测的创始团队张利明、方发胜和刘国奇等人都具有无损检测及特种设备制造的专业背景，从公司成立之初就在无损检测领域树立了专业的技术形象和品牌优势；

第二，华安检测设立之初即把重点放在完善检测技术和提升检测能力上。作为国内较早一批的第三方无损检测机构，华安检测致力于在整个检测过程中为客户提供精准的检测服务和专业的技术支持；

第三，华安检测成立了市场营销部重点负责前期的客户沟通，并在后续客户沟通、招标完成的整个过程中配备专门的技术质量部提供支持，为客户提供及时周到的检测服务。

在业务承接渠道方面，华安检测以市场营销部为核心，主要通过公开的招标信息、老客户的跟踪及公司高层的资源进行承揽，公司重视员工的专业知识及服务技能培训以更好地为客户提供专业检测服务。在业务宣传上，华安检测通过公司及协会网站、专业期刊及各类会议，向主管部门、企业宣传公司的服务范围、服务能力和服务优势，扩大华安检测在无损检测市场上的影响力。

## 3、采购模式

华安检测提供无损检测服务所需的主要设备包括射线机、超声波、光谱仪等检测仪器设备，所需的主要原材料包括胶片、清洗剂、渗透剂、显像剂、磁悬液、标准物质及其他易耗品等。

关于检测仪器设备、标准物质及相关原材料的采购由华安检测项目管理部提出采购申请，经技术负责人批准后，华安检测办公室设有采购专员从供应商或品牌名录中进行筛选、比价，并负责落实最终采购。每年华安检测办公室负责组织

对仪器设备、标准物质及对检验检测质量有影响的易耗品的供应商或品牌进行评价，评价结果报技术负责人审批，并保存评价记录及获批准的合格供应商或品牌名录。

#### （五）近两年及一期的销售和采购情况

华安检测 2014 年 1-3 月营业收入排前五名客户的收入金额合计为 426.27 万元，占当期营业收入比例为 28.57%，具体情况如下：

单位：万元，%

客户名称	销售收入	销售占比
巴斯夫聚氨酯（重庆）有限公司	137.72	9.23
液化空气（杭州）有限公司	95.18	6.38
中国石化销售有限公司华东分公司	70.57	4.73
广州中电荔新电力实业有限公司	65.10	4.36
新疆天维无损检测有限公司	57.70	3.87
小计	<b>426.27</b>	<b>28.57</b>

华安检测 2013 年营业收入排前五名客户的收入金额合计为 2,147.57 万元，占当期营业收入比例为 22.38%，具体情况如下：

单位：万元，%

客户名称	销售收入	销售占比
中国石油新疆油田分公司（开发公司）	925.74	9.65
液化空气(杭州)有限公司	391.48	4.08
中国核工业第五建设有限公司	315.90	3.29
大庆油田有限责任公司采气分公司	272.59	2.84
国电中国石化宁夏能源化工有限公司	241.86	2.52
小计	<b>2,147.57</b>	<b>22.38</b>

华安检测 2012 年营业收入排前五名客户的收入金额合计为 2,237.34 万元，占当期营业收入比例为 20.92%，具体情况如下：

单位：万元，%

客户名称	销售收入	销售占比
中国石油新疆油田分公司（开发公司）	469.80	4.39
AMPO S.COOP-POYAM VALVES	463.98	4.34
四川顺城化工股份有限公司	455.40	4.26
四川佳诚油气管道质量检测有限公司	451.12	4.22
液化空气(杭州)有限公司	397.03	3.71
小 计	<b>2,237.34</b>	<b>20.92</b>

华安检测的客户主要为石油化工行业的企业，如中国石油新疆油田分公司（开发公司）、液化空气（杭州）有限公司以及其他石油管道企业；截至 2013 年 12 月末应收账款余额为 9,163.45 万元，账龄主要集中在 2 年以内，其中账龄在 1 年以内的约占 70%，账龄为 1-2 年的约占 27%。华安检测不存在对单个客户的销售比例超过当期销售总额 50%的情况，不存在过度依赖于单一客户的情形。

华安检测 2014 年 1-3 月采购金额排前五名供应商的采购金额合计为 282.93 万元，占当期采购金额比例为 28.67%，具体情况如下：

单位：万元，%

供应商名称	采购金额	采购占比
浙江省商务人力资源交流服务中心	99.35	10.07
浙江省科学器材进出口有限责任公司	78.54	7.96
杭州耀顺劳务服务有限公司	55.82	5.66
宁波佰科贸易有限公司	27.58	2.79
上海东方无损检测器材有限公司	21.64	2.19
小 计	<b>282.93</b>	<b>28.67</b>

华安检测 2013 年采购金额排前五名供应商的采购金额合计为 1,259.29 万元，占当期采购金额比例为 31.75%，具体情况如下：

单位：万元，%

供应商名称	采购金额	采购占比
浙江省商务人力资源交流服务中心	359.13	9.05
上海东方无损检测器材有限公司	351.47	8.86
宁波佰科贸易有限公司	233.81	5.90
浙江省科学器材进出口有限责任公司	230.96	5.82
北京邹展麓城科技有限公司	83.91	2.12
小计	<b>1,259.29</b>	<b>31.75</b>

华安检测 2012 年采购金额排前五名供应商的采购金额合计为 1,115.31 万元，占当期采购金额比例为 21.30%，具体情况如下：

单位：万元，%

客户名称	采购金额	采购占比
宁波佰科贸易有限公司	282.80	5.40
上海东方无损检测器材有限公司	245.10	4.68
浙江省商务人力资源交流服务中心	236.80	4.52
浙江省科学器材进出口有限责任公司	192.62	3.68
海门伽马星探伤设备有限公司	157.99	3.02
小计	<b>1,115.31</b>	<b>21.30</b>

华安检测 2012 年至 2013 年，采购金额前五名供应商采购金额合计约为 1,100 万至 1,260 万元，占当期采购金额比例约为 21%至 32%，由于无损检测技术服务行业特点，采购的总金额较小，主要采购检测用胶片、放射源以及检测用设备等。华安检测不存在向单个供应商的采购比例超过采购总额的 50%的情况，不存在过度依赖于单一供应商的情形。

## （六）环境保护及安全生产执行情况

### 1、关于环境保护情况

华安检测属于无损检测服务提供企业，在检测过程中无重大污染。根据杭州市环境保护局西湖分局出具的证明：华安检测自 2011 年至 2013 年期间，其经

营活动符合有关环境保护法律法规的要求，无环境违法行为和行政处罚的不良记录。

## 2、关于安全生产情况

华安检测及其子公司在报告期内未发生重大安全生产事故。2013年8月6日，华安检测现场检测人员进入宁波江宁化工有限公司建设现场进行对一新建的储存化工原料罐进行无缝检测作业，因宁波江宁化工有限公司气相侧操作员误开氮气管道阀门致华安检测三名射线检测作业人员窒息死亡。事故发生后华安检测及时将事故具体经过及事故原因分别向主管部门进行了口头及书面的汇报。华安检测成立专门小组总结事故发生原因并形成了安全事故隐患说明及整改报告，加强了内部管理及对员工的安全意识教育，加大在安全设施上的投入，将安全工作放在首要位置来抓。除上述事项外，华安检测及其子公司在历史上未发生其他安全生产事故。

根据《特种设备安全监察条例》（国务院令第549号），特种设备事故造成3人以上10人以下死亡，或者10人以上50人以下重伤，或者1000万元以上5000万元以下直接经济损失的事故认定为较大事故。2013年11月29日，该事故调查组已完成相关的事故调查报告，对事故有关责任人员和责任单位提出了处理建议，处理建议书中涉及到华安检测及相关工作人员主要内容如下：

（一）对于华安检测张孟青、张国栋、张志虎三名辅助工因在事故中死亡免于追究责任；

（二）对于华安检测宁波工程部镇海项目部负责人郑红青因违章指派无证人员从事射线检测作业，未申请受限空间作业许可，对事故发生负有直接责任，建议由司法部门依法追究其刑事责任；

（三）华安检测因未严格执行本单位的安全生产规章制度和安全操作规程，未对作业人员进行有效的安全生产教育和培训，射线检测人员未取得射线检测资格证进行检测作业，对事故的发生负有主要责任，建议由安监部门依法对其实施行政处罚；

(四) 对于华安检测总经理、企业安全生产主要负责人张利明因对企业内部安全生产管理制度和安全操作规程不落实, 管理人员安全意识淡薄, 现场操作人员教育培训不足、违章作业等问题失察, 对事故发生负有主要领导责任, 建议有安监部门依法对其实施行政处罚。

事故调查组亦针对性要求华安检测进行相关管理制度、操作规程等进行整改。

根据《中华人民共和国安全生产法》(自 2002 年 11 月 1 日起施行)、《特种设备安全监察条例》(自 2009 年 5 月 1 日起施行)、《特种设备检验检测机构管理规定》(自 2003 年 8 月 8 日起施行)、《特种设备检验检测机构鉴定评审细则》(自 2005 年 3 月 1 日起施行)等相关法律法规的规定, 上述法律、法规等规范性法律文件相关规定, 涉及到撤销相应经营资质的法定情形包括以下几种情况:

1、《中华人民共和国安全生产法》第七十九条规定的“承担安全评价、认证、检测、检验工作的机构, 出具虚假证明, 构成犯罪的, 依照刑法有关规定追究刑事责任; 尚不够刑事处罚的, 没收违法所得, 违法所得在五千元以上的, 并处违法所得二倍以上五倍以下的罚款, 没有违法所得或者违法所得不足五千元的, 单处或者并处五千元以上二万元以下的罚款, 对其直接负责的主管人员和其他直接责任人员处五千元以上五万元以下的罚款; 给他人造成损害的, 与生产经营单位承担连带赔偿责任。对有前款违法行为的机构, 撤销其相应资格”;

2、《特种设备安全监察条例》第八十二条规定的“已经取得许可、核准的特种设备生产单位、检验检测机构有下列行为之一的, 由特种设备安全监督管理部门责令改正, 处 2 万元以上 10 万元以下罚款; 情节严重的, 撤销其相应资格:

(一) 未按照安全技术规范的要求办理许可证变更手续的; (二) 不再符合本条例规定或者安全技术规范要求条件, 继续从事特种设备生产、检验检测的; (三) 未依照本条例规定或者安全技术规范要求, 进行特种设备生产、检验检测的; (四) 伪造、变造、出租、出借、转让许可证书或者监督检验报告的”、第九十二条规定的“第九十二条 特种设备检验检测机构, 有下列情形之一的, 由特种设备安

全监督管理部门处 2 万元以上 10 万元以下罚款；情节严重的，撤销其检验检测资格：（一）聘用未经特种设备安全监督管理部门组织考核合格并取得检验检测人员证书的人员，从事相关检验检测工作的；（二）在进行特种设备检验检测中，发现严重事故隐患或者能耗严重超标，未及时告知特种设备使用单位，并立即向特种设备安全监督管理部门报告的”、第九十三条规定的“第九十三条 特种设备检验检测机构和检验检测人员，出具虚假的检验检测结果、鉴定结论或者检验检测结果、鉴定结论严重失实的，由特种设备安全监督管理部门对检验检测机构没收违法所得，处 5 万元以上 20 万元以下罚款，情节严重的，撤销其检验检测资格；对检验检测人员处 5000 元以上 5 万元以下罚款，情节严重的，撤销其检验检测资格，触犯刑律的，依照刑法关于中介组织人员提供虚假证明文件罪、中介组织人员出具证明文件重大失实罪或者其他罪的规定，依法追究刑事责任”及第九十四条规定的“第九十五条 特种设备检验检测机构和检验检测人员利用检验检测工作故意刁难特种设备生产、使用单位，由特种设备安全监督管理部门责令改正；拒不改正的，撤销其检验检测资格”；

3、《特种设备检验检测机构鉴定评审细则》附件四：无损检测机构级别核定方法：“一、级别核定

（1）同时满足以下条件的无损检测机构核定为 A 级：

1)  $Z \geq 90$ ；（本处“Z”系指按照《特种设备检验检测机构鉴定评审细则》附件四关于对无损检测机构核定级别时的评分办法对企业的综合评分。）

2) 注册资金不少于 500 万元；

3) 被核准的检测项目不少于五项；

4) 与机构签定聘期不少于 2 年全职正式聘用合同的 II 级（含 II 级）持证人员的总人数大于 40 人，有相应类别不少于 5 名的无损检测 III 级人员；

5) 拥有长期固定的办公及检测试验场所，并且使用面积不少于 500m<sup>2</sup>；

6) 拥有检测仪器设备类固定资产总额的净值不少于 200 万元；



- 7) 上一个核准期内年均检测业务收入不低于 500 万元；
- 8) 能够主动持续地对质量体系进行完善与改进；
- 9) 未发生重大检测质量事故及违反行业自律和被行业组织做出决定予以谴责的不正当竞争行为；
- 10) 检测机构的赔付能力达到 600 万元。

(2) 同时满足以下条件的无损检测机构核定为 B 级：

- 1)  $Z \geq 80$ ；
- 2) 注册资金不少于 300 万元；
- 3) 被核准的检测项目不少于三项（其中应当含有 RT 或者 UT 项目）；
- 4) 与机构签定聘期不少于 2 年全职正式聘用合同的 II 级（含 II 级）持证人员的总人数大于 25 人，有相应类别不少于 3 名的无损检测 III 级人员；
- 5) 拥有长期固定的办公及检测试验场所，而且使用面积不少于 300m<sup>2</sup>；
- 6) 拥有检测仪器设备类固定资产总额的净值不少于 100 万元；
- 7) 年检测业务收入不低于 300 万元；
- 8) 未发生重大检测质量事故及违反行业自律和被行业组织做出决定予以谴责的不正当竞争行为；
- 9) 检测机构的赔付能力达到 300 万元。

(3) 不满足 A、B 级条件的核定为 C 级”

2013 年 12 月，本公司聘请的财务顾问项目组人员与广东华商律师事务所律师就本次生产事故的具体情况对宁波市安全生产监督管理局相关负责人员进行了访谈。其表示：本次生产事故属于较大安全生产事故；结合《事故调查报告》的处理建议，宁波市安全生产监督管理局拟按照《特种设备安全监察条例》对华安检测“处 20 万元以上 50 万元以下罚款”、对华安检测公司总经理张利明“处

上一年年收入 40%的罚款”的行政处罚，除上述行政处罚外无其他内容的行政处罚形式；该局将督促华安检测进行安全生产管理制度、操作规程等相关制度、作业的整改；该事故不属于重大安全生产事故，不会对华安检测的生产经营资质造成撤销的影响，对于其后期续期，如符合相关主管部门的评审标准亦会按照正常情况续期，该局亦不会向经营资质的核准部门提出撤销华安检测生产经营资质的建议。2014年3月28日，宁波市安全生产监督管理局根据事故调查报告向华安检测和张利明下达了《行政处罚决定书》，决定对华安检测和张利明分别处以罚款 21.50 万元和 7.5 万元的行政处罚。

2014年2月26日，本公司聘请的财务顾问项目组人员与广东华商律师事务所律师就本次生产事故的具体情况对中国特种设备检验协会相关负责人员进行了访谈并取得了该协会的复函。中国特种设备检验协会的主要职责为“根据有关法律法规和业务主管单位与业务指导部门的授权或委托，组织行业与人员准入资格资质的审核与考核，参与特种设备相关行政许可的审查；协助政府主管部门对涉及有关检验单位的投诉案件进行调查处理”等相关工作。其复函的主要内容为：“本次事故已经事故调查组认定为较大安全生产责任事故，不属于特种设备安全事故，该种事故调查处理的行政机关为地方安全生产监督管理部门，浙江省当地安全生产监督管理部门已经对本次事故的责任认定和行政处罚有初步处理结果，未提出请发证机关对你公司的资质进行吊销或降级的处理建议。你公司现持有的资质证书在有效期内继续有效，有效期满后将按照当时有效的法律法规的要求进行换证。”

根据前述法律法规的规定，本次生产事故对华安检测的相关经营资质造成影响的法定情形为《特种设备安全监察条例》第八十二条第三款之“未依照本条例规定或者安全技术规范要求进行特种设备生产、检验检测的”及第九十二条第一款之“聘用未经特种设备安全监督管理部门组织考核合格并取得检验检测人员证书的人员，从事相关检验检测工作的”的情形。若在本次生产事故中华安检测指派无证射线检测作业人员违章进入作业环境的情形被认定为“情节严重”，则华安检测的相关经营资质存在被撤销的风险，经对宁波市安全生产监督管理局相关

负责人员访谈，其认为华安检测上述情形不属于“情节严重”，对华安检测的相关经营资质不构成被撤销的风险。

本次生产事故涉及对华安检测的相关经营资质后期续期产生影响的法定情形为按照《特种设备检验检测机构鉴定评审细则》附件四之规定的条件“未发生重大检测质量事故及违反行业自律和被行业组织做出决定予以谴责的不正当竞争行为”。根据《特种设备事故报告和调查处理规定》的第八条之规定“下列情形不属于特种设备事故：（一）因自然灾害、战争等不可抗力引发的；（二）通过人为破坏或者利用特种设备等方式实施违法犯罪活动或者自杀的；（三）特种设备作业人员、检验检测人员因劳动保护措施缺失或者保护不当而发生坠落、中毒、窒息等情形的”，本次生产事故不属于特种设备事故，因此本次生产事故对于华安检测相关经营资质的后期续期不构成实质性障碍。

对此，独立财务顾问及广东华商律师事务所认为，除本次较大安全生产事故外，华安检测及其子公司历史上未发生其他安全责任事故；本次生产事故不会导致华安检测目前的相关业务资质被撤销，对于华安检测相关经营资质的后期续期不构成实质性障碍，其业务资质的后期续期在符合《特种设备检验检测机构鉴定评审细则》规定的评审条件时，亦会按照正常程序续期；本次生产事故不会对华安检测子公司的业务资质及后期续期造成影响。

目前，华安检测已依据《中华人民共和国安全生产法》、《放射性同位素与射线装置安全和防护条例》、《生产安全事故报告和调查处理条例》编制了《安全生产管理手册》等相关安全制度并已开始运行。华安检测设立了安全生产管理委员会，构筑了“三级管理、三层负责”的安全管理体系，并制定公司、部门、项目三级的安全管理，明确安全责任人（部门经理）、现场责任人（项目经理）、操作责任人（操作员）三层负责的安全体系。

### 图 5-1：公司安全生产管理委员会架构

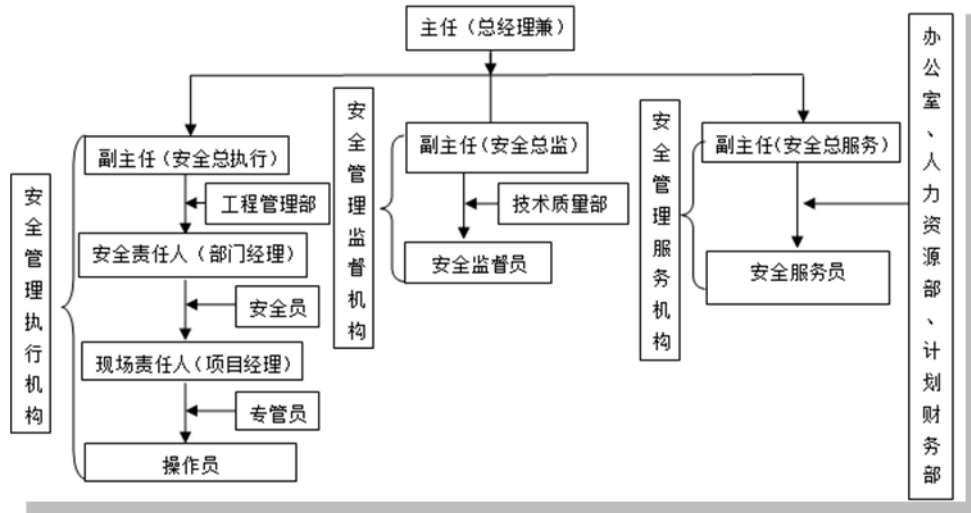

### (七) 华安检测的主要质量控制情况

#### 1、质量控制标准与目标

华安检测严格遵循“公正科学、诚信高效、创新完美”的质量方针，完全依据国家或行业标准展开校准和检测活动，并通过严格的过程质量控制，确保准确客观提供校准和检测结果。

华安检测的质量控制目标为：

第一，法规、标准、规范执行率 100%

第二，检测报告一般性差错率 < 0.5%，严重差错率为 0

第三，合同履行率 100%

第四，客户对服务满意率不低于 95%，客户投诉处理率 100%。

目前，华安检测已具有较完备的质量控制体系，先后取得国家和相关行业机构认证的质量体系和资质主要包括：ISO14001:2004 环境管理体系认证，GB/T28001-2001 职业健康安全管理体系认证，国家特种设备检验检测机构核准证（无损检测单位）A 级（子公司科瑞检测和泰克尼林均为 B 级），国家实验室认可证书，国家计量认证资质证书（即 CMA 证），中国船级社质量认证证书，欧盟 NDT 资格认证，桥梁检测资质证书，安全生产许可证及辐射安全许可证等。

## 2、质量管理体系

华安检测依据 GB/T19001—2008《质量管理体系—要求》、CNAS-CL01:2006《检测和校准实验室能力认可准则》、TSGZ7003—2004《特种设备检验检测机构质量管理体系要求》、《实验室资质认定评审准则》、检查机构能力认可准则（ISO/IEC17020:1998）、EJ/T9001-2005《核工业质量管理体系要求》、《中国船级社无损检测机构资格认可规定》和《中国船级社无损检测机构质量管理体系要求和实施指南》等标准对社会提供第三方检测服务的检测机构能力的基本要求，及对检验、检测机构质量、行政和技术运作的管理体系要求，总结了公司建立、实施、保持和持续改进质量管理体系的经验，编制了《质量手册》、《程序文件》、《通用检测规程》、《作业指导书》、《质量记录和报告》及各种管理制度等整套文件，达到国家认可委的评审和监督复审标准，国家实验室管理水平的通行要求。

该质量管理体系对公司提供检测服务进行了全过程的质量控制，具体控制包括：合同评审、采购控制、客户沟通与投诉、不符合控制、改进、纠正措施、预防措施、记录控制、内部质量审核、管理评审、设施和环境条件、方法及方法确认、设备与标准物质、测量溯源性和校准、抽样与样品管理、检验控制及检验报告等。

## 3、质量纠纷及退货情况

华安检测非常重视质量管理工作，报告期内未出现重大质量纠纷情况。华安检测制定了严格的质量监督保证制度，包括《投诉及处理程序》等，要求对可能出现的质量纠纷制定了相关处置措施，明确规定由市场营销部牵头，与项目部、技术质量部、市场营销部、工程管理部共同负责对投诉进行调查分析和处理。

## 五、华安检测的下属子公司和分公司

截至本报告签署日，华安检测下属有五家子公司和两家分公司，分别是科瑞检测、泰克尼林、华诚监理、华安节能、越南华安技术服务有限公司、四川分公

司和广州分公司。2012年12月，华安检测将其持有的华安凯利70%股权转让予另一股东李健，华安凯利成为李健100%持有的公司。

## （一）科瑞检测

### 1、基本情况

公司名称：	新疆科瑞检测科技有限公司
公司住所：	新疆克拉玛依市白碱滩区三平镇正阳路16号
办公地址：	新疆克拉玛依市白碱滩区三平镇正阳路16号
法定代表人：	欧利江
注册资本：	300万元
实收资本：	300万元
营业执照注册号：	650200030002799
税务登记证号：	650204761101885
经营范围：	技术检测；无损检测设备及配件的销售及维修；检测技术开发及服务
成立日期：	2004年4月5日

### 2、历史沿革

#### （1）2003年12月，科瑞检测设立

2004年3月23日，新疆炼化建设集团有限公司下发新炼建发[2004]15号《炼建公司关于组建无损检测有限公司的通知》，同意将集团公司检测中心部分资产作为投资，吸纳新疆鸿拓商贸有限公司及欧利江等10名自然人入股的方式设立无损检测有限公司（新疆科瑞检测科技有限公司）。

2004年3月29日，科瑞检测召开股东会并通过决议，同意共同出资设立新疆科瑞检测科技有限公司，注册资本为160万元。2004年3月30日，各股东共同签订公司章程，就设立科瑞科技的相关事宜进行约定。

2004年3月15日，新疆永信有限责任会计师事务所出具新信评字【2004】第019号《资产评估报告》，对新疆炼化建设集团有限公司用于出资的资产于

2004年2月29日的公允价值进行评估，经评估，该部分资产的账面价值为724,367.14元，评估价值为560,593元。

2004年4月1日，新疆永信有限责任会计师事务所出具新信验字[2004]054号《验资报告》，就科瑞科技设立时的出资情况进行审验，截止2004年4月1日，科瑞科技已收到股东缴纳的出资共计160万元，其中货币资金104万元，实物出资56万元。

2004年4月5日，新疆克拉玛依市工商行政管理局核准了科瑞检测的申请并颁发了营业执照。科瑞检测设立时的股东及股权结构情况如下：

序号	股东名称/姓名	出资额（万元）	出资比例（%）
1	新疆炼化建设集团有限公司	56.00	35.00
2	新疆鸿拓商贸有限公司	32.00	20.00
3	欧利江	48.00	30.00
4	侯全基	12.80	8.00
5	周东明	5.80	3.64
6	聂福贵	1.00	0.62
7	张世彬	1.00	0.62
8	秦江华	1.00	0.62
9	韩相勤	1.00	0.62
10	刘兵	0.50	0.31
11	朱彩霞	0.50	0.31
12	朱孝军	0.20	0.13
13	龚洪彬	0.20	0.13
	合计	160.00	100.00

## （2）2007年3月，第一次股权转让

2007年2月28日，科瑞检测召开股东会并通过决议，同意侯全基将其所持公司股权全部转让给新疆炼化建设集团有限公司。

2007年3月1日，侯全基与新疆炼化建设集团有限公司签订《股权转让协议书》，就本次股权转让的相关事宜进行约定。

本次股权转让完成后，科瑞检测的股东及股权结构情况如下：

序号	股东名称/姓名	出资额（万元）	出资比例（%）
1	新疆炼化建设集团有限公司	68.80	43.00
2	新疆鸿拓商贸有限公司	32.00	20.00
3	欧利江	48.00	30.00
4	周东明	5.80	3.62
5	聂福贵	1.00	0.63
6	张世彬	1.00	0.63
7	秦江华	1.00	0.63
8	韩相勤	1.00	0.63
9	刘兵	0.50	0.30
10	朱彩霞	0.50	0.30
11	朱孝军	0.20	0.13
12	龚洪彬	0.20	0.13
	合计	160.00	100.00

### （3）2009年10月，第二次股权转让及增资

2009年10月24日，科瑞检测召开股东会并通过决议，同意科瑞检测股东新疆炼化建设集团有限公司及周东明、刘兵等9名自然人将其所持科瑞检测股权全部转让给欧利江，并将科瑞检测注册资本增至300万元，转让及增资完成后的股东分别为新疆鸿拓商贸有限公司出资32万元，占股本总额的10.667%，欧利江出资268万元，占股本总额的89.333%。

2009年10月30日，新疆永信有限责任会计师事务所出具新信独验字[2009]014号《验资报告》，对本次增资情况进行审验，截止2009年10月30日，科瑞检测已收到股东缴纳的新增出资共计140万元，全部为货币资金。

本次股权转让及增资完成后，科瑞检测的股东及股权结构情况如下：



序号	股东名称/姓名	出资额（万元）	出资比例（%）
1	新疆鸿拓商贸有限公司	32.00	10.67
2	欧利江	268.00	89.33
	合计	300.00	100.00

#### （4）2011年10月，第三次股权转让

2011年9月28日，科瑞检测召开股东会并通过决议，同意欧利江和新疆鸿拓商贸有限公司分别将其所持科瑞检测89.33%和10.67%的股权转让给杭州华安无损检测技术有限公司，并据此修改科瑞检测的公司章程。本次股权转让完成后，科瑞检测成为华安检测的全资子公司。

## （二）泰克尼林

### 1、基本情况

公司名称：	深圳市泰克尼林科技发展有限公司
公司住所：	深圳市福田区中康路73号中康办公综合楼219（仅限办公）
办公地址：	深圳市福田区中康路73号中康办公综合楼219（仅限办公）
法定代表人：	冷小琪
注册资本：	412.24万元
实收资本：	412.24万元
营业执照注册号：	440301103136035
税务登记证号：	440300766394875
经营范围：	检测、探测产品的技术开发；承接探测、检测工程项目（凭有关行政许可证经营）
成立日期：	2004年9月23日

### 2、历史沿革

#### （1）2004年9月，泰克尼林设立

2004年8月，各股东共同签订公司章程，就泰克尼林设立的相关事宜进行约定。

2004年9月13日，深圳中天华正会计师事务所有限公司出具中天华正(深)验字[2004]第688号《验资报告》，对泰克尼林设立时的出资情况进行审验，截止2004年9月13日，泰克尼林已收到股东缴纳的出资共计60万元，全部为货币出资。

2004年9月23日，深圳市工商行政管理局核准了公司的申请并颁发了营业执照。泰克尼林设立时的股东及股权结构情况如下：

序号	姓名	出资额(万元)	出资比例(%)
1	王显和	20.04	33.40
2	赵炳君	19.98	33.30
3	阎崇山	19.98	33.30
合计		60.00	100.00

#### (2) 2005年4月，第一次股权转让

2005年3月1日，泰克尼林股东签订新的公司章程，就本次变更事宜进行约定。

2005年3月25日，阎崇山与罗运签订《股权转让协议》，就本次股权转让的相关事宜进行约定，转让价格为19.98万元。2005年3月28日，深圳市公证处出具(2005)深证内伍字第1900号《公证书》，对本次股权转让进行公证。

2005年4月5日，深圳市工商行政管理局核准了本次变更并换发了新的企业法人营业执照。本次股权转让完成后，泰克尼林的股东及股权结构情况如下：

序号	姓名	出资额(万元)	出资比例(%)
1	王显和	20.04	33.40
2	赵炳君	19.98	33.30
3	罗运	19.98	33.30

合计	60.00	100.00
----	-------	--------

### (3) 2008年1月，第二次股权转让

2007年12月27日，泰克尼林召开股东会并通过决议，同意王显和将其所持公司33.4%的股权以8.35万元的价格转让给张涛，同意赵炳君将其所持泰克尼林33.3%的股权以8.325万元的价格转让给冷建平；同意罗运将其所持泰克尼林33.3%的股权以8.325万元的价格转让给冷建平。

2007年12月27日，罗运、赵炳君与冷建平、王显和与张涛分别签订股权转让协议，就本次股权转让的相关事宜进行约定。2007年12月27日，深圳市公证处分别出具（2007）深证字第206671号、（2007）深证字第206670号《公证书》，对上述股权转让进行公证。

2008年1月3日，泰克尼林股东签订章程修正案，对公司章程相关条款进行修改。

2008年1月17日，深圳市工商行政管理局核准了本次变更并换发了新的企业法人营业执照。本次变更完成后，泰克尼林的股东及股权结构情况如下：

序号	姓名	出资额（万元）	出资比例（%）
1	张涛	20.04	33.40
2	冷建平	39.96	66.60
合计		60.00	100.00

### (4) 2009年1月，第一次增资

2008年12月8日，泰克尼林召开股东会并通过决议，同意将注册资本增至110万元，分别由冷建平和冷小琪缴纳，增资完成后，泰克尼林股东分别为冷小琪、冷建平、张涛，出资额分别为50万元、39.96万元、20.04万元。

2008年12月8日，泰克尼林股东签订章程修正案，根据上述事项对泰克尼林的公司章程进行相应修改。

2008年12月24日，深圳永安会计师事务所有限公司出具深永安验字[2008]62号《验资报告》，对本次增资情况进行审验，截止2008年12月22日，泰克尼林已收到股东缴纳的新增出资共计50万元，全部为货币资金。

2009年1月4日，深圳市工商行政管理局核准了本次变更并换发了新的企业法人营业执照。本次增资完成后，泰克尼林的股东及股权结构情况如下：

序号	姓名	出资额（万元）	出资比例（%）
1	张涛	20.04	18.20
2	冷建平	39.96	36.30
3	冷小琪	50.00	45.50
合计		110.00	100.00

#### （5）2009年10月，第三次股权转让

2009年8月1日，泰克尼林召开股东会并通过决议，同意冷建平将其所持公司30%的股权转让给张杰勤、6.3%的股权转让给冷小琪，并据此修改章程。

2009年9月1日，泰克尼林股东签订章程修正案，根据上述情况泰克尼林的对公司章程相应条款进行修改。

2009年10月19日，深圳市工商行政管理局核准了本次变更并换发了新的企业法人营业执照。本次股权转让完成后，泰克尼林的股东及股权结构情况如下：

序号	姓名	出资额（万元）	出资比例（%）
1	张涛	20.04	18.20
2	张杰勤	33.00	30.00
3	冷小琪	56.96	51.80
合计		110.00	100.00

#### （8）2011年1月，第二次增资

2011年1月20日，泰克尼林召开股东会并通过决议，同意将注册资本增至300万元，新增出资分别由冷小琪、张杰勤、张涛认缴98.44万元、57万元、34.56万元，增资后各股东的出资比例不变。

2011年1月20日，各股东共同签订章程修正案，根据上述情况对泰克尼林的公司章程相关条款进行修改。

2011年1月20日，深圳思杰会计师事务所(普通合伙)出具思杰验字(2011)第C20019号《验资报告》，对本次增资情况进行审验，截止2011年1月20日，泰克尼林已收到各股东缴纳的新增出资共计190万元，全部为货币资金。

2011年1月20日，深圳市工商行政管理局核准了本次变更并换发了新的企业法人营业执照。本次增资完成后，泰克尼林的股东及股权结构情况如下：

序号	姓名	出资额(万元)	出资比例(%)
1	张涛	54.60	18.20
2	张杰勤	90.00	30.00
3	冷小琪	155.40	51.80
合计		300.00	100.00

#### (9) 2011年7月，第四次股权转让

2011年7月11日，泰克尼林召开股东会并通过决议，同意张涛将其所持泰克尼林18.2%的股权转让给娜日苏，并据此修改公司章程。

2011年7月12日，泰克尼林各股东共同签订章程修正案，根据上述情况对泰克尼林的公司章程相应条款进行修改。

2011年7月21日，深圳市工商行政管理局核准了本次变更并换发了新的企业法人营业执照。本次增资完成后，泰克尼林的股东及股权结构情况如下：

序号	姓名	出资额(万元)	出资比例(%)
1	娜日苏	54.60	18.20
2	张杰勤	90.00	30.00
3	冷小琪	155.40	51.80
合计		300.00	100.00

#### (10) 2011年10月，第三次增资

2011年10月9日，泰克尼林召开股东会并通过决议，同意将注册资本增至612.24万元，新增出资由华安检测以549.55万元认缴，其中312.24万元作为注册资本。2011年10月10日，泰克尼林各股东共同签订新的公司章程，就本次变更情况对泰克尼林的公司章程进行修改。

2011年10月18日，深圳星源会计师事务所（特殊普通合伙）出具深星源验字[2011]602号《验资报告》，对本次增资情况进行审验，截止2011年10月17日，泰克尼林已收到股东缴纳的新增出资共计312.24万元，全部为货币资金。

2011年10月21日，深圳市工商行政管理局核准了本次变更并换发了新的企业法人营业执照。本次增资完成后，泰克尼林的股东及股权结构情况如下：

序号	股东名称/姓名	出资额（万元）	出资比例（%）
1	娜日苏	54.60	8.92
2	张杰勤	90.00	14.70
3	冷小琪	155.40	25.38
4	华安检测	312.24	51.00
	合计	612.24	100.00

#### （11）2011年11月，第五次股权转让

2011年11月9日，泰克尼林召开股东会并通过决议，同意冷小琪、张杰勤、娜日苏分别将其所持泰克尼林股权全部转让给华安检测，并据此修改公司章程。

2011年11月9日，泰克尼林股东签订新的公司章程，就上述事宜对公司章程相关条款进行修改。

2011年11月14日，深圳市工商行政管理局核准了本次变更并换发了新的企业法人营业执照。本次变更完成后，泰克尼林成为华安检测的全资子公司。

### （三）华安节能

#### 1、基本情况

公司名称:	浙江华安节能工程有限公司
公司住所:	杭州市西湖区留和路 129 号 318 室
办公地址:	杭州市西湖区留和路 129 号 318 室
法定代表人:	古家军
注册资本:	人民币伍佰万元整
实收资本:	人民币伍佰万元整
营业执照注册号:	330106000186033
税务登记证号:	330100577346460
经营范围:	服务, 承接节能工程(涉及资质凭证经营), 节能工程的技术服务、技术开发、技术咨询、成果转让; 批发、零售: 节能设备, 其他无需报经审批的一切合法项目(上述经营范围不含国家法律、法规规定禁止、限制和许可经营的项目)
成立日期:	2011 年 7 月 28 日

## 2、历史沿革

2011 年 7 月 27 日, 华安节能股东共同签订华安节能公司章程, 就设立华安节能的相关事宜进行约定。

2011 年 7 月 27 日, 浙江中信会计师事务所有限公司出具浙中信(2011)验字第 21 号《验资报告》, 对华安节能设立时的出资情况进行审验, 截止 2011 年 7 月 27 日, 华安节能已收到各股东缴纳的出资共计 500 万元, 全部为货币资金。

经工商行政管理局核准, 华安节能设立时的股东及其股权结构情况如下:

序号	姓名	出资额(万元)	出资比例(%)
1	华安检测	350.00	70.00
2	徐月同	150.00	30.00
合计		500.00	100.00

## (四) 华诚监理

## 1、基本情况

公司名称:	杭州华诚设备工程监理有限公司
公司住所:	杭州市下城区余官港 15 号 204 室
办公地址:	杭州市下城区余官港 15 号 204 室
法定代表人:	顾荣利
注册资本:	人民币伍佰万元整
实收资本:	人民币伍佰万元整
营业执照注册号:	330100000033434
税务登记证号:	330100670629983
经营范围:	服务: 设备制造工程监理, 建设工程监理, 非特种设备技术开发、咨询、服务、成果转让, 成年人非证书劳动职业技能培训(涉及前置审批的项目除外)(上述经营范围不含国家法律法规规定禁止、限制和许可经营的项目)
成立日期:	2008 年 2 月 28 日

## 2、历史沿革

### (1) 2008 年 2 月, 华诚监理设立

2008 年 2 月 18 日, 华诚监理各股东共同签订《杭州华诚设备工程监理有限公司章程》, 就华诚监理设立的相关事宜进行约定。

2008 年 2 月 27 日, 杭州大地会计师事务所有限公司出具杭大地会所(2008)验字第 032 号《验资报告》, 对华诚监理设立时的出资情况进行审验, 截止 2008 年 2 月 27 日, 华诚监理已收到各股东缴纳的出资共计 300 万元, 全部为货币出资。

经杭州市工商行政管理局核准, 华诚监理设立时的股东及股权结构情况如下:

序号	股东名称/姓名	出资额(万元)	出资比例(%)
----	---------	---------	---------



1	华安检测	210.00	70.00
2	杭州水处理技术有限公司	60.00	20.00
3	梁文军	30.00	10.00
合计		300.00	100.00

(2) 2009年3月，第一次股权转让

2009年3月17日，华诚监理召开股东会并通过决议，同意梁文军将其所持公司10%的股权转让给顾荣利，并同意据此修改公司章程。

经杭州市工商行政管理局核准，本次股权转让完成后，华诚监理的股东及股权结构情况如下：

序号	姓名	出资额（万元）	出资比例（%）
1	华安检测	210.00	70.00
2	杭州水处理技术有限公司	60.00	20.00
3	顾荣利	30.00	10.00
合计		300.00	100.00

(3) 2011年6月，第二次股权转让

2011年6月5日，华诚监理召开股东会并通过决议，同意顾荣利和杭州市水处理技术有限公司分别将其所持公司10%和20%的股权转让给杭州国特科技有限公司。

2011年6月5日，华诚监理签署章程修正案，根据上述情况对公司章程相关条款进行修改。

本次股权转让完成后，华诚监理的股东及股权结构情况如下：

序号	姓名	出资额（万元）	出资比例（%）
1	华安检测	210.00	70.00
2	杭州国特科技有限公司	90.00	30.00
合计		300.00	100.00

**(5) 2011年7月，第三次股权转让**

2011年7月11日，华诚监理召开股东会并通过决议，同意杭州国特科技有限公司将其所持公司5%的股权转让给顾荣利，并同意据此修改公司章程；同时，选举韩树新、张利明、方发胜、刘国奇、顾荣利为公司董事，选举熊伟东为监事。

本次股权转让完成后，华诚监理的股东及股权结构情况如下：

序号	股东名称/姓名	出资额（万元）	出资比例（%）
1	华安检测	210.00	70.00
2	杭州国特科技有限公司	75.00	25.00
3	顾荣利	15.00	5.00
合计		<b>300.00</b>	<b>100.00</b>

**(6) 2012年2月，第四次股权转让**

2012年2月13日，华诚监理召开股东会并通过决议，同意杭州国特科技有限公司和顾荣利分别将其所持华诚监理25%和5%的股权转让给华安检测，将公司类型变更为一人有限公司（法人独资），并据此修改公司章程。

同日，华诚监理签订新的公司章程，就本次股权转让的相关事宜进行约定。

本次股权转让完成后，华诚监理的股东及股权结构情况如下：

股东名称/姓名	出资额（万元）	出资比例（%）
华安检测	300.00	100.00

**(7) 2013年1月，第一次增资**

2013年1月7日，华诚监理通过决定，同意将华诚监理注册资本增至500万元，全部以货币出资。

同日，华诚监理股东签订新的公司章程，就上述情况对公司章程进行修改。

2013年1月8日，浙江中信会计师事务所有限公司出具浙中信（2013）验字第4号《验资报告》，对本次增资情况进行审验，截止2013年1月7日，华诚监理已收到股东缴纳的新增出资共计200万元，全部为货币出资。

本次增资完成后，华诚监理的股东及股权结构情况如下：

股东名称/姓名	出资额（万元）	出资比例（%）
华安检测	500.00	100.00

## （五）华安凯利

### 1、基本情况

公司名称：	华安凯利工程技术（上海）有限公司
公司住所：	上海市浦东新区康桥东路1号8幢2层77室
办公地址：	上海市浦东新区康桥东路1号8幢2层77室
法定代表人：	李健
注册资本：	人民币贰佰壹拾万元整
实收资本：	人民币贰佰壹拾万元整
营业执照注册号：	310115001924875
税务登记证号：	310115590363919
经营范围：	从事水电、风电、火电、核电科技领域内的技术开发、技术咨询、技术服务、技术转让，从事锅炉、压力容器、管道、钢结构、水电、风电、火电、核电相关设备及其他工业产品制造工艺和产品的检验、检测的技术咨询、技术服务，从事货物及技术的进出口业务（企业经营涉及行政许可的，凭许可证件经营）
成立日期：	2012年1月20日

### 2、历史沿革

#### （1）2012年1月，华安凯利设立

2012年1月5日，华安凯利的股东李健和华安检测共同签订公司章程，就设立华安凯利的相关事宜进行约定。

2012年1月13日，上海川立会计师事务所（普通合伙）出具沪川立会师内验字[2012]第0161号《验资报告》，对华安凯利设立时的出资情况进行审验，截止2012年1月12日，华安凯利已收到各股东缴纳的出资共计210万元，全部为货币资金。

经上海市工商行政管理局核准，华安凯利设立时的股东及其股权结构情况如下：

序号	姓名	出资额（万元）	出资比例（%）
1	华安检测	147.00	70.00
2	李健	63.00	30.00
合计		210.00	100.00

## （2）2012年12月，股权转让时

2012年12月18日，华安凯利召开股东会并通过决议，同意华安检测将其所持公司70%的股权转让给李健，并同意据此修改公司章程。

经上海市工商行政管理局核准，本次股权转让完成后，华安凯利的股东及股权结构情况如下：

姓名	出资额（万元）	出资比例（%）
李健	210.00	100.00

## （六）越南华安技术服务公司

### 1、基本情况

公司名称：	越南华安技术服务有限公司
公司住所：	越南河内市纸桥郡第19区越南科学技术学院住宅小区第138号
办公地址：	越南河内市纸桥郡第19区越南科学技术学院住宅小区第138号
负责人：	周晓宁
经营范围：	分析服务及科技检测(除了检测及发给证书给运载工具以外)，安装机械，工业设备。

成立日期:	2013年10月14日
-------	-------------

## 2、历史沿革

2013年10月14日，华安检测与武氏翠贤共同出资设立了越南华安技术服务有限公司 (VIETNAM HOA AN TECHNOLOGYSERVICE COMPANY LIMITED)，并取得了越南工商行政管理部门核发的注册号为0106335687的《企业法人营业执照》。

2013年12月27日，中华人民共和国商务部颁发了编号为商境外投资证第3300201300492的《企业境外投资许可证》，批准了华安检测的对越南华安技术服务有限公司的投资行为。

该公司目前的股东及股权结构情况如下：

序号	股东姓名或名称	出资额(万美元)	出资比例 (%)
1	华安检测	56	70
2	武氏翠贤	24	30
	合计	80	100

### (七) 广州分公司

#### 1、基本情况

公司名称:	杭州华安无损检测技术有限公司广州分公司
公司住所:	广州市黄埔区石化路1822号101房(仅限办公用)
办公地址:	广州市黄埔区石化路1822号101房(仅限办公用)
负责人:	乔春楠
营业执照注册号:	440112000068815
税务登记证号:	440112585668515

经营范围:	钢结构、管道、锅炉压力容器、检测设备的技术开发、技术咨询、技术服务（国家法律法规禁止、规定前置审批项目除外）；上门维修：无损检测设备；安装：钢结构、无压管道；批发、零售：锅炉和压力容器及管道的配件、检测设备配件、检测器材、化工原料（易制毒化学品及危险化学品除外）、五金工具（国家法律法规禁止、规定前置审批项目及专营专控的商品或项目除外）。
成立日期:	2011年11月3日

## 2、历史沿革

2011年11月3日，广州市黄埔工商行政管理局下发了执照编号为12212000618的分公司营业执照，同意设立“杭州市华安无损检测技术有限公司广州分公司”。

### （八）四川分公司

#### 1、基本情况

公司名称:	杭州华安无损检测技术有限公司四川分公司
公司住所:	成都市建设北路三段2号龙湖三千星座B座25楼13号
办公地址:	成都市建设北路三段2号龙湖三千星座B座25楼13号
负责人:	康毅
营业执照注册号:	510108000124925
税务登记证号:	510108582611732
经营范围:	受总公司委托从事：服务：钢结构、管道、锅炉压力容器的检测及检测设备的技术开发、咨询、服务；维修：无损检测设备；安装：钢结构；批发、零售：锅炉和压力容器及管道的配件，检测设备配件，检测器材，五金工具，化工原料（除化学危险品及易制毒化学品）。（上述经营范围不含国家法律法规规定禁止、限制和许可经营的项目）
成立日期:	2011年9月13日

## 2、历史沿革

2011年9月13日,成都市成华工商行政管理局下发(成华)登记内设字[2011]第001736号《准予设立/开业登记通知书》,同意设立“杭州市华安无损检测技术有限公司四川分公司”。

## 六、华安检测及其子公司的主要资产

华安检测及子公司无土地使用权和房屋所有权,其拥有的主要资产为经营资质、专利权、注册商标专用权、计算机软件著作权及检验检测设备。其具体情况如下:

### (一) 经营资质情况

序号	证书名称	颁发机关	许可类别和等级	证书编号	有效期	持有人
1	特种设备检验检测机构核准证	中国国家质量监督检验检疫总局	无损检测机构 A 级	TS7310 181-20 16	2012年7月 24日至 2016年2月 16日	华安 检测
2	实验室认可证书	中国合格评定国家认可委员会	ISO/IEC17025:2005《检测和校准实验室能力的通用要求》	CNASL 3023	2012年5月 30日至 2015年5月 29日	华安 检测
3	检查机构认可证书	中国合格评定国家认可委员会	符合 ISO/IEC17020:1998《各类检查机构运行的基本准则》(CNAS-CI01《检查机构能力认可准则》A类的要求,具备承担本证书附件所列检查服务的能力)	CNASI B0367	2014年2月 2日至2017 年2月25日	华安 检测
3	计量认证证书	浙江省质量技术监督局	——	201411 0405L	2014年1月 16日至 2017年1月 15日	华安 检测
4	质量管理体系认证证书	中国船级社质量认证公司	GB/T19001-2008/ISO9001:2008	NO.005 12Q21 934R1 M	2012年12 月11日至 2015年12 月10日	华安 检测
5	环境管理体系认证证书	中国质量认证中心	ISO14001:2004、GB/T24001-2004 的标准	00114E 20971R 2M/330 0	2014年5月 19日至 2017年5月 18日	华安 检测
6	职业健康安全管理体系	中国质量	OHSAS180010:2007、	00114S 20585R	2014年5月 16日至	华安

	认证证书	认证中心	GB/T28001-2011 的标准	2M/3300	2017年5月15日	检测
7	安全生产许可证	浙江省住房和城乡建设厅	—	(浙)JZ安许证字[2008]011371	2011年7月10日至2014年7月9日	华安检测
8	辐射安全许可证	浙江省环境保护厅	种类和范围为“使用II类放射源,使用II类射线装置”	浙环辐证[A0009](00445)	2012年4月18日至2017年4月17日	华安检测
9	建筑业企业资质证书	浙江省住房和城乡建设厅	无损检测工程专业承包壹级	B1554033010401	2013年9月18日至2018年8月17日	华安检测
10	无损检测机构资格认证证书	中国船级社	服务范围为“船舶及船用产品的射线检测(RT)、超声波检测(UT)、磁粉检测(MT)、渗透检测(PT)”	ZG13NDE009	2013年9月6日至2016年9月6日	华安检测
11	关于同意从事渔业船舶船体测厚、无损检测的复函	浙江省渔业船舶检验局	从事渔业船舶船体测厚、无损检测工作	—	2011年6月20日—	华安检测
12	中国石化工程建设市场资源库成员证书	中国石油化工集团有限公司	A级施工成员单位	ZYK-SGA-235	2011年1月28日—	华安检测
13	工程建设承包商准入证	中国石油化工集团公司勘探与生产分公司	承包商类别为二类,准入专业类别为无损检测	2011—II-0472	2012年5月18日—	华安检测
14	高新技术企业证书	浙江省科学技术厅、浙江省财政厅、浙江省国家税务局、浙江省地方税务局		GR201333000382	2013年8月12日-2016年8月11日	华安检测
15	中华人民共和国道路运输经营许可证	中华人民共和国道路运输经营许可证	普通货运	浙交运管许可杭字330106200209	2013年2月7日至2017年2月7日	华安检测



				号		
16	特种设备检验检测机构核准证	中国国家质量监督检验检疫总局	无损检测机构 B 级	TS7310 112-20 16	2012年5月 10日至 2016年5月 9日	泰克 尼林
17	质量管理体系证书	美国船级社 (ABS)	服务范围为“提供锅炉、压力容器及压力管道的射线 (RT)、超声波 (UT)、磁粉 (MT)、渗透检测 (PT) 检测”；提供钢结构及船舶焊接质量无损检测盒相关材料检验。	42788	2014年5月 6日至2017 年5月5日	泰克 尼林
18	计量认证证书	广东省质量技术监督局	——	201119 1622L	2011年9月 23日至 2014年9月 22日	泰克 尼林
19	辐射安全许可证	广东省环境保护厅	使用 II 类射线装置	粤环辐 证 [01862]	2014年1月 3日至2019 年1月3日	泰克 尼林
20	安全资质证	塔里木油田塔西南勘探开发公司质量安全环保部	证明泰克尼林具备塔西南勘探开发公司从事特种设备无损检测 (RT-射线照相检测； UT-超声波检测； MT-磁粉检测； PT-液体渗透检测； TOFD-衍射时差法超声检测) 的安全资质	TXN 安 资字第 【2014 】005 号	2014年1月 10日至 2015年1月 9日	泰克 尼林
21	市场准入证	塔西南勘探开发公司企管法规部	准入类别为炼化技术服务市场，注入范围为特种设备无损检测 B 级，RT-射线照相检测； UT-超声波检测； MT-磁粉检测； PT-液体渗透检测； TOFD-衍射时差法超声检测	2014 塔 油准字 第 (003) 号	2014年1月 13日至 2014年10 月9日	泰克 尼林
22	质量管理体系认证证书	方圆标志认证集团	证明泰克尼林质量管理体系符合 GB/T19001-2008/ISO9001:2008 的标准要求，覆盖的产品及其过程为“锅炉，压力容器、压力管道，钢结构及其他特种设备的焊接质量检测 (RT-射线照相检测； UT-超声波检测； MT-磁粉检测； PT-液体渗透检测； TOFD-超声波衍射时差法检测) 与相关材料检验”	CQM-4 4-2013- 0081-0 001	2013年9月 16日至 2016年9月 15日	泰克 尼林
23	职业健康安全管理体系	方圆标志认证集团	证明泰克尼林职业健康安全管理体系符合 GB/T28001-2011/OHSAS1	CQM-4 4-2013- 0081-0	2013年9月 30日至 2016年9月	泰克 尼林

	认证证书		8001:2007 的标准要求, 覆盖的产品及其过程为“锅炉, 压力容器、压力管道, 钢结构及其他特种设备的焊接质量检测 (RT-射线照相检测; UT-超声波检测; MT-磁粉检测; PT-液体渗透检测; TOFD-超声波衍射时差法检测) 与相关材料检验及相关管理活动”	003	29 日	
24	环境管理体系认证证书	方圆标志认证集团	证明泰克尼林建立的环境管理体系符合 GB/T24001-2004/ISO4001:2004, 认证范围为“锅炉, 压力容器、压力管道, 钢结构及其他特种设备的焊接质量检测 (RT-射线照相检测; UT-超声波检测; MT-磁粉检测; PT-液体渗透检测; TOFD-超声波衍射时差法检测) 与相关材料检验及相关管理活动”	CQM-44-2013-0081-0002	2013 年 9 月 30 日至 2016 年 9 月 29 日	泰克尼林
25	特种设备检验检测机构核准证	中国国家质量监督检验检疫总局	无损检测机构 B 级	TS7310105-2018	2014 年 1 月 21 日至 2018 年 1 月 24 日	科瑞检测
26	安全生产许可证	新疆维吾尔自治区住房和城乡建设厅		(新) JZ 安许证字 [2012]001853	2012 年 6 月 27 日至 2015 年 6 月 26 日	科瑞检测
27	计量认证证书	新疆维吾尔自治区质量技术监督局		2012310006A	2012 年 11 月 22 日至 2015 年 11 月 21 日	科瑞检测
28	辐射安全许可证	新疆维吾尔自治区环境保护厅	使用 II 类放射源; 使用 II 类射线装置	新环辐证 [00048]	2013 年 4 月 15 日至 2018 年 4 月 14 日	科瑞检测
29	建筑业企业资质证书	克拉玛依市建设局	无损检测工程专业承包三级	B3554065020201	2011 年 2 月 25 日-	科瑞检测
30	中国石油新疆油田公司健康、安全与环境 (HSE) 准入证	中国石油新疆油田安全环保处	无损检测工程施工	NO20130577	2014 年 3 月至 2015 年 3 月	科瑞检测

31	中国石油新疆油田准入证	新疆油田公司	无损检测工程	2007-W B-JS-0 049	2014年6月 6日-2015 年6月6日	科瑞 检测
32	质量管理体系认证证书	中联认证中心	证明科瑞检测建立的无损检测技术服务质量管理体系符合 GB/T9001-2008/ISO9001:2008	01412 Q1050 9R1S	2013年4月 22日至 2015年12 月30日	科瑞 检测
33	环境管理体系认证证书	中联认证中心	证明科瑞检测建立的“无损检测技术服务和相关管理”合同环境管理体系符合 GB/T24001-2004/ISO4001:2004	01412E 10157R 1S	2013年4月 22日至 2015年12 月30日	科瑞 检测
34	职业健康安全管理体系	中联认证中心	证明科瑞检测建立的“无损检测技术服务和相关管理”合同环境管理体系符合 GB/T28001-2011/ OHSAS180010:2007	01412S 10112R 1S	2013年8月 29日至 2015年12 月30日	科瑞 检测
35	设备监理单位资格证书	中国国家质量监督检验检疫总局	在以下监理专业范围内具有甲级资格:1.石油和化学工业:油气储运及管道设备。 2.石油和化学工业:化纤设备。 3.石油和化学工业:制碱设备。 4.石油和化学工业:农药设备。  在以下监理专业范围内具有乙级资格:1.石油和化学工业:化肥设备:合成氨设备。 2.石油和化学工业:化工设备、制酸设备。(安装、调试阶段) 3.轻纺工业:轻化工设备。(安装、调试阶段) 4.热力及燃气工程:热力及燃气工程设备。(安装、调试阶段)。 5.火力发电站设备(50MW及以下,安装、调试阶段)。 6.环保工程:工业废水治理设备。(安装、调试阶段) 7.环保工程:工业废气治理设备:废气与粉尘处理利用成套设备。(安装、调试阶段) 8.专用设备:空分设备工程(安装、调试阶段)	200915 0	2013年10 月9日——	华诚 监理
36	浙江省节能评估机构备案证书	浙江省经济和信息化委员会	轻工、纺织、电力、化工、建材、金属冶炼及加工、机械加工制造、电子设备制造、其他	014	2012年8月 8日--	华安 节能
37	计量认证证书	浙江省质量技术监督局	——	201311 0026Z	2013年8月 22日至	华安 节能

	督局		2016年8月 21日
--	----	--	----------------

## (二) 知识产权情况

### 1、专利权

序号	专利名称	权利人	专利号	专利类型	申请日
1	超声波脉冲射流超细粉碎装置	华安检测	ZL200810160980.6	发明	2008.9.18
2	一种衍射时差法超声检测扫查架	华安检测	ZL201220572382.1	实用新型	2012.11.1
3	适用于复杂型面涡流检测的半自动扫查控制装置	华安检测	ZL201020221897.8	实用新型	2010.6.10
4	TOFD 丁字形扫查器及超声波检测装置	泰克尼林	ZL201320085643.1	实用新型	2013.2.25
5	超声波衍射时差法检测夹具	泰克尼林	ZL201320080781.0	实用新型	2013.2.21
6	TOFD 探头结构及检测装置	泰克尼林	ZL201320080741.6	实用新型	2013.2.21
7	TOFD 遥控检测装置	泰克尼林	ZL201320095587.X	实用新型	2013.2.28
8	TOFD 扫查器及 TOFD 检测装置	泰克尼林	ZL201320080828.3	实用新型	2013.2.21
9	TOFD 扫查架及 TOFD 检测装置	泰克尼林	ZL201320080855.0	实用新型	2013.2.21
10	TOFD 自动检测装置	泰克尼林	ZL201320095535.2	实用新型	2013.2.28
11	扫查器及超声波检测装置	泰克尼林	ZL201320080580.0	实用新型	2013.2.21

注：上述第 1 项专利的有效期为 20 年，第 2 项到第 11 项专利的有效期为 10 年，均自申请日起算。

### 2、商标

商标名称	注册人	注册号	使用商品类别	有效期限
<b>HUAN</b>	华安检测	8498880	42	2013.7.7-2023.7.6

	泰克尼林	10274849	42	2013.5.7-2023.5.6
---	------	----------	----	-------------------

### 3、计算机软件著作权

华安检测共拥有 6 项计算机软件著作权，其具体情况如下：

序号	名称	权利人	登记号	完成日期	发表日期	取得方式	权利范围
1	华安荧光磁粉自动无损检测系统软件 V1.0	华安检测	2011SR009858	2010.4.6	2010.5.6	原始取得	全部权利
2	华安油管缺陷无损检测系统软件 V1.0	华安检测	2011SR009857	2010.4.6	2010.5.6	原始取得	全部权利
3	华安超声微扫扫描成像无损检测系统软件 V1.0	华安检测	2011SR009861	2008.7.29	2008.9.1	原始取得	全部权利
4	华安非金属超声无损检测系统软件 V1.0	华安检测	2011SR009852	2008.5.7	2009.6.10	原始取得	全部权利
5	华安脉冲涡流扫描成像无损检测系统软件 V1.0	华安检测	2011SR009859	2009.5.5	2009.6.15	原始取得	全部权利
6	华安碳纤维复合材料孔隙率无损检测系统软件 V1.0	华安检测	2011SR009855	2009.7.7	2009.8.15	原始取得	全部权利

### (三) 固定资产情况

截至 2014 年 3 月 31 日，华安检测的主要固定资产情况如下所示：

单位：万元

类别	固定资产原值	固定资产净值	财务成新率
机械设备	2,373.38	1,050.71	44.27%
运输工具	527.71	232.43	44.05%
其他设备	229.26	25.39	11.07%

<b>合计</b>	<b>3,130.34</b>	<b>1,308.53</b>	<b>41.80%</b>
-----------	-----------------	-----------------	---------------

华安检测是典型的轻资产公司，固定资产金额较小，其中以检验检测设备为主。公司无自有房屋建筑物，主要办公场所均为租赁取得。

#### （四）主要房屋租赁情况

2011年2月22日，华安检测与杭州市留下街道东穆坞村经济合作社签订《租房协议书》，租赁其位于留和路56号工业园区厂房一幢、建筑面积为5,000平方米的房屋，租期为15年，自2011年4月1日至2026年3月31日，年租金总额为80万元，5年后提增5%，10年后提增10%，租金按年支付。

#### （五）华安检测及其子公司拥有的主要资产无权属纠纷的说明

华安检测及其子公司拥有的主要固定资产为机器设备，无权属纠纷；华安检测拥有的商标、专利、计算机软件著作权等无形资产均已取得权属证书，无权属纠纷。

#### （六）华安检测的关联方资金占用情况

截至2014年3月31日，华安检测不存在股东、实际控制人及其关联方非经营性占用企业资金的现象。

## 七、华安检测主要财务状况

#### （一）重大会计政策和会计估计与上市公司差异情况

华测检测与华安检测针对应收账款采用了相同的会计政策，即：均采用账龄分析法确认坏账准备，不存在会计政策差异。但由于华测检测主要从事贸易保障、消费品检测、工业品检测和生命科学领域的技术检测服务，华安检测主要从事工业工程类无损检测业务，双方在行业特点、业务性质和客户特点方面均存在较大差异，因此双方相同账龄应收款项坏账准备的计提比例存在差异。双方应收款项坏账准备计提比率如下：

账 龄	应收账款计提比例(%)
-----	-------------

	华测检测	华安检测
1年以内(含1年)	5	5
1-2年	30	15
2-3年	50	40
3年以上	100	100

华测检测与华安检测应收款项账龄划分均采用1年以内(含1年)、1-2年、2-3年和3年以上4种类别,应收款项账龄在1-2年和2-3年时计提坏账准备比例存在上述差异。假设华安检测采用与华测检测相同的会计估计,则截至2014年3月31日的归属于母公司所有者权益减少321.78万元,2012年和2013年及2014年一季度的净利润分别减少64.41万元、173.77万元和46.72万元。

盈利承诺方承诺华安检测2014年度、2015年度以及2016年度经审计扣除非经常性损益后归属于母公司所有者的净利润系按标的资产华安检测的应收款项坏账准备计提比例进行的会计核算。

除上述差异外,华安检测与华测检测在会计核算中采用的会计政策和会计估计无重大差异。

## (二) 华安检测近两年及一期的主要财务数据

根据天健出具的《华安检测审计报告》,华安检测近两年及一期的主要财务数据如下:

### 1、合并资产负债表

单位:万元

项目	2014-03-31	2013-12-31	2012-12-31
流动资产合计	10,769.73	11,421.35	9,978.72
非流动资产合计	2,400.93	2,393.83	2,351.63
资产总计	13,170.66	13,815.18	12,330.36
流动负债合计	4,593.03	4,854.38	4,764.37
非流动负债合计	70.00	70.00	30.00
负债总计	<b>4,663.03</b>	<b>4,924.38</b>	<b>4,794.37</b>

归属母公司所有者权益	8,339.55	8,717.51	7,383.90
少数股东权益	168.08	173.29	152.09
<b>所有者权益合计</b>	<b>8,507.63</b>	<b>8,890.80</b>	<b>7,535.99</b>

## 2、合并利润表

单位：万元

项目	2014年1-3月	2013年度	2012年度
营业收入	1,491.81	9,593.83	10,701.97
营业利润	-388.84	2,055.78	1,931.94
利润总额	-373.05	1,728.96	1,887.50
净利润	-384.53	1,354.81	1,430.62
归属于母公司净利润	-379.33	1,333.61	1,443.41
扣除非经常性损益后归属于 母公司所有者净利润	-392.76	1,611.45	1,453.81
少数股东损益	-5.21	21.19	-12.79

## 3、主要财务指标

项目	2014年1-3月 /2014-03-31	2013年度/ 2013-12-31	2012年度/ 2012-12-31
资产负债率	35.40%	35.64%	38.88%
总资产周转率	0.1106	0.7339	0.9760
综合毛利率	17.04%	49.42%	46.55%
销售净利率	-25.77%	14.12%	13.37%

### (三) 华安检测主要资产及其权属状况、对外担保及主要负债情况

#### 1、华安检测主要资产情况

根据天健出具的《华安检测审计报告》，截至2014年3月31日，华安检测的主要资产构成情况如下表所示：

单位：万元



项目	2014年3月31日	备注
<b>流动资产</b>		
货币资金	387.02	现金及银行存款
应收票据	306.99	应收客户的货款
应收账款	8,971.47	应收客户的货款
预付款项	175.68	预付房租、材料等款项
其他应收款	834.63	应收暂借款、保证金
存货	93.94	胶片等低值易耗品
<b>流动资产合计</b>	<b>10,769.73</b>	
<b>非流动资产</b>		
固定资产	1,308.53	检测设备、运输设备及其他设备
无形资产	23.25	软件及专利权
商誉	286.22	子公司合并报表商誉
长期待摊费用	254.22	装修费用及简易设施
递延所得税资产	143.38	资产减值准备形成递延所得税资产
其他非流动资产	385.34	预付设备采购款项
<b>非流动资产合计</b>	<b>2,400.93</b>	
<b>资产总计</b>	<b>13,170.66</b>	

## 2、对外担保情况

华安检测在报告期内不存在对外担保情况。

## 3、主要负债情况

根据天健出具的《华安检测审计报告》，截至2014年3月31日，华安检测的主要负债构成情况如下表所示：

项目	2014年3月31日	备注
<b>流动负债</b>		
短期借款	1,590.00	银行借款
应付账款	591.81	应付采购货款
应付职工薪酬	197.99	应付工资、社保等

应交税费	915.52	应交增值税、营业税、企业所得税等
其他应付款	1,297.70	应付拆借款、赔偿款等
<b>流动负债合计</b>	<b>4,593.03</b>	
<b>非流动负债</b>		
其他非流动负债	70.00	政府补助等递延收益
非流动负债合计	70.00	
<b>负债总计</b>	<b>4,663.03</b>	

#### (四) 华安检测应收账款坏账准备的计提

##### 1、应收账款应收方情况

华安检测的应收账款应收方（客户）主要为大型石油管道、输气管道和其他大型工业设备的生产商或施工单位，如中国石油新疆油田分公司（开发公司）、液化空气(杭州)有限公司、中国核工业第五建设有限公司、大庆油田有限责任公司采气分公司、中国水利水电三局内蒙古抽水蓄能电站项目部、国电中国石化宁夏能源化工有限公司、新疆石油管理局储气库项目经理部等。此类客户的施工或生产业务通常周期较长，为配合客户的进度，华安检测公司的检测工作通常也持续时间较长；同时检测业务在客户工程总体造价中所占比重相对较小，故一般情况下，客户都会按照自己的工程结算周期、进度与华安检测进行检测业务结算。

##### 2、华安检测业务性质

华安检测主营业务为工程类项目无损检测，其业务周期与工程项目建设周期一致，因此其应收款项的账龄较长。各项目在业务周期内，有 70%左右的款项在检测服务完成后结算，余额在施工方工程项目全部竣工结算时，与华安检测公司结算，因此按照服务工作量确认的应收账款的结算期较长。

##### 3、期后回款情况

(1) 华安检测 2012 年度、2013 年度及 2014 年 1-4 月总体回款情况如下：

单位：元

应收款项余额		回款金额	
日期	金额	期间	金额
2011-12-31	62,730,475.58	2012 年度	45,608,006.36
2012-12-31	94,701,851.30	2013 年度	64,533,826.02
2013-12-31	100,535,688.38	2014 年 1-4 月	19,697,733.52

(2) 华安检测 2012 年度、2013 年度及 2014 年 1-4 月重要客户回款情况如下：

a、2012 年度

单位：元

客户名称	期初余额	本期回款金额
陕西西宇无损检测有限公司	4,529,565.02	2,721,309.20
浙江恒逸己内酰胺有限公司	2,893,048.40	2,893,048.40
中国核工业第五建设有限公司	2,254,239.25	2,254,239.25
中国石油新疆油田分公司	2,168,824.80	895,677.00
中油吉林化建工程有限公司	1,728,084.00	1,510,325.00
液化空气（杭州）有限公司	1,274,218.33	1,274,218.33
台化塑胶（宁波）有限公司	1,187,172.50	1,187,172.50
AMPOS.COOP-POYAM VALVES	1,005,660.00	1,005,660.00
中国水利水电三局内蒙古抽水蓄能电站项目部	940,553.41	850,000.00
新疆石油管理局储气库项目经理部	890,606.00	890,606.00
<b>合 计</b>	<b>18,871,971.71</b>	<b>15,482,255.68</b>

b、2013 年度

单位：元

客户名称	期初余额	本期回款金额
中国石油新疆油田分公司	5,971,159.08	5,507,689.00
陕西西宇无损检测有限公司	4,830,773.82	2,283,714.02
浙江恒逸己内酰胺有限公司	2,094,994.50	2,094,994.50

中国核工业第五建设有限公司	1,904,155.05	1,904,155.05
中油吉林化建工程有限公司	2,646,464.00	1,130,000.00
液化空气（杭州）有限公司	1,969,294.70	1,969,294.70
台化塑胶（宁波）有限公司	1,377,045.00	1,377,045.00
AMPOS.COOP-POYAM VALVES	947,109.00	947,109.00
中国水利水电三局内蒙古抽水蓄能电站项目部	2,839,227.46	1,300,000.00
新疆石油管理局储气库项目经理部	1,155,325.00	800,000.00
<b>合 计</b>	<b>25,735,547.61</b>	<b>19,314,001.27</b>

## c、2014年1-4月

单位：元

客户名称	期初余额	本期回款金额
中国石油新疆油田分公司	9,939,503.08	1,013,600.62
陕西西宇无损检测有限公司	2,547,059.80	
中国核工业第五建设有限公司	2,753,459.20	1,139,493.00
中油吉林化建工程有限公司	1,984,793.00	
液化空气（杭州）有限公司	1,670,394.98	1,410,908.20
台化塑胶（宁波）有限公司	1,467,336.30	969,365.00
AMPO S.COOP-POYAM VALVES	200,000.00	134,295.00
中国水利水电三局内蒙古抽水蓄能电站项目部	3,993,822.81	
新疆石油管理局储气库项目经理部	2,890,000.00	
<b>合 计</b>	<b>27,446,369.17</b>	<b>4,667,661.82</b>

从华安检测整体期后回款情况来看，2012年度及2013年度的回款金额均占期初应收账款余额的70%左右，2014年1-4月份回款金额占期初应收账款余额的24.85%。

从华安检测公司主要客户的期后回款情况来看，2012年度的回款金额占期初应收账款余额的82.03%，2013年度的回款金额占期初应收账款余额的75.05%，期后回款情况与华安检测公司的业务性质相符；2014年1-4月回款金额占期初应收账款余额的17.01%。2014年1-4月回款比例较低的主要原因为：

①中国石油天然气集团公司下属的中国石油新疆油田分公司（开发公司）、中油吉林化建工程有限公司（中石油四川石化项目）及新疆石油管理局储气库项目经理部在 2014 年调整了款项结算的审批流程，补充了部分审批手续，另因双方项目部人员存在变动，衔接过程中结算效率较往年下降。受其影响，上述单位的本年回款金额较低。②中国长江三峡集团公司及其下属的内蒙古呼和浩特抽水蓄能发电有限责任公司在 2014 年也调整了款项结算的审批流程，因此内蒙古呼和浩特抽水蓄能发电有限责任公司对中国水利水电三局内蒙古抽水蓄能电站项目部承担的电站建设的款项结算迟缓，该项目部资金非常紧张，所以导致中国水利水电三局内蒙古抽水蓄能电站项目部本年暂未对华安检测支付检测款项。③陕西西宇无损检测有限公司未回款的原因系其项目的业主单位本年尚未与其进行工程结算，从而陕西西宇无损检测有限公司暂未与华安检测进行结算。

#### 4、与同行业上市公司比较

与华安检测业务性质及客户相类似的上市公司为甘肃蓝科石化高新装备股份有限公司(简称“蓝科高新”)、苏州电器科学研究院股份有限公司(简称“电科院”)、深圳市华测检测技术股份有限公司(简称“华测检测”)、厦门市建筑科学研究院集团股份有限公司(简称“建研集团”)，该等公司应收账款的坏账准备账龄分析法下的计提比例如下：

账龄	蓝科高新	电科院	华测检测	建研集团	平均
5 年以上	100%	100%	100%	100%	100%
4-5 年	50%	80%	100%	100%	83%
3-4 年	50%	50%	100%	100%	75%
2-3 年	10%	30%	50%	30%	30%
1-2 年	5%	10%	30%	10%	14%
1 年以内	0%	5%	5%	5%	4%

华安检测应收账款的坏账准备账龄分析法下的计提比例为：

账 龄	坏账准备计提比例
1 年以内	5%

1-2 年	15%
2-3 年	40%
3 年以上	100%

经与华安检测业务性质及客户相类似的同行业上市公司应收账款坏账准备计提政策比较,华安检测应收账款坏账准备的计提比例高于同行业上市公司的平均水平,且华安检测的应收账款余额较大的客户大部分为大型国有企业、外资企业,资金实力较强,并拥有良好的市场信誉,发生坏账的可能性较低。因此华安检测的应收账款坏账准备的计提是充分的。

## 八、交易标的评估情况

国众联根据本次评估目的、被评估企业的特点及评估所需资料的收集情况,本次采用资产基础法和收益法进行评估,最终采取了收益法评估结果作为本次交易标的最终评估结论。根据国众联出具的《资产评估报告》,在基准日 2013 年 12 月 31 日,华安检测经审计总资产 12,683.99 万元,负债总额 4,956.81 万元,净资产 7,727.18 万元。采用收益法评估,华安检测于评估基准日的股东全部权益价值为 18,749.75 万元,较经审计净资产增值 11,022.57 万元,增值率 142.65%。

### (一) 资产基础法评估情况

采用资产基础法评估的华安检测股东全部权益价值于评估基准日 2013 年 12 月 31 日的评估值为 11,264.68 万元。其中,资产总额账面值 12,683.99 万元,评估值 16,221.49 万元,评估增值 3,537.50 万元,增值率 27.89%;负债总额账面值 4,956.81 万元,评估值亦为 4,956.81 万元;净资产账面值 7,727.18 万元,评估值 11,264.68 万元,评估增值 3,537.50 万元,增值率 45.78%。具体评估结果如下表所示:

单位: 万元, %

项目	账面价值	评估价值	增减值	增值率
----	------	------	-----	-----

	A	B	C=B-A	D=C/A×100%
流动资产	8,391.03	8,391.03	-	-
<b>非流动资产</b>	<b>4,292.96</b>	<b>7,830.46</b>	<b>3,537.50</b>	<b>82.40</b>
其中：				
长期股权投资	2,631.28	5,890.50	3,259.22	123.86
固定资产	1,113.57	1,390.06	276.49	24.83
无形资产	25.20	27.00	1.80	7.14
长期待摊费用	236.81	236.81	-	-
递延所得税资产	102.10	102.10	-	-
其他非流动资产	184.00	184.00	-	-
<b>资产总计</b>	<b>12,683.99</b>	<b>16,221.49</b>	<b>3,537.50</b>	<b>27.89</b>
流动负债	4,956.81	4,956.81	-	-
非流动负债	-	-	-	-
<b>负债合计</b>	<b>4,956.81</b>	<b>4,956.81</b>	<b>-</b>	<b>-</b>
<b>净资产（所有者权益）</b>	<b>7,727.18</b>	<b>11,264.68</b>	<b>3,537.50</b>	<b>45.78</b>

资产基础法评估增值部分主要系华安检测对子公司的长期股权投资增值所致。

本次评估在采取资产基础法对华安检测进行评估时未考虑华安检测账面未记录的专利、商标权、著作权、资格认证等无形资产价值，主要原因如下：

华安检测主要从事特种设备（锅炉、压力容器、压力管道和游乐设施）、建筑桥梁、船舶和电力等领域的无损检测业务，在提供服务的过程中，不但需要提供各种检测仪器和设备，而且必须具备国家法定机关特许专业资质才有资格为客户提供检测服务，还要借助华安检测现有的专利技术提高其检测的效率，同时其商标权也增强了华安检测在客户中的声誉度，现有专利权和商标权及资质认证的价值贡献难以从整体价值中合理分割，其现时成本或未来收益在计算、预测时，无法逐项分辨计量。同时，企业专利技术和资质认证的应用离不开目前的专业团队，也与企业的品牌认可度、过往业绩、业务区域覆盖、客户资源等密不可分。

所以，企业的专利权、商标权、著作权、资质认证等无形资产难以单独发挥完全的价值。

由于华安检测的行业和业务特点，无法对其账面未记录的专利权、商标权、著作权、资质认证等无形资产对企业收益的贡献进行分割以及可靠计量，因而本次评估时的基础资产法未对上述无形资产进行单独评估，上述无形资产的价值包含在收益法评估结论中，不违反相关评估准则的规定。

根据《企业会计准则第 20 号—企业合并》及相关准则讲解对“企业合并中取得无形资产的确认”的规定：“购买方在企业合并中取得的无形资产应符合《企业会计准则第 6 号—无形资产》中对于无形资产的界定且其在购买日的公允价值能够可靠计量。”由于华安检测行业和业务的特点，无法对华安检测账面未记录的专利权、商标权、著作权、资质认证等无形资产进行单独评估，该等无形资产的公允价值不能可靠计量，因此，对该等不可靠计量的无形资产不进行单独确认和计量是符合企业会计准则的规定。为此，备考合并财务报表也不确认计量该等无形资产。

备考合并财务报表商誉计算：对于被购买方可辨认资产、负债按公允价值确定和计量，合并成本大于合并中取得的被购买方可辨认净资产公允价值的差额确认商誉，该备考合并财务报表确认的商誉为 89,125,979.52 元。

综上所述，该等无形资产不符合确认为无形资产的条件，合并对价高于企业账面已记录资产和负债公允价值的部分全部确认为商誉。

## （二）收益法评估情况

### 1、收益预测的假设条件

#### （1）一般性假设条件

a. 国家现行的有关法律法规及政策、国家宏观经济形势无重大变化，本次交易各方所处地区的政治、经济和社会环境无重大变化，无其他不可预测和不可抗力因素造成的重大不利影响；



b. 公司具备持续经营的基础和条件，资产经营与收益之间存有较稳定的比例关系；

c. 假设公司的经营者是负责的，且公司管理层有能力担当其职务；

d. 除非另有说明，假设公司完全遵守所有有关的法律和法规；

e. 假设公司提供的历年财务资料所采取的会计政策和编写此份报告时所采用的会计政策在重要方面基本一致；

f. 被评估资产的未来预期收益可以预测并可以用货币衡量；

g. 资产所有者获得预期收益所承担的风险也可以预测并可以用货币衡量。

## （2）收益预测的特殊假设

a. 本次评估测算各项参数取值均未考虑通货膨胀因素，价格均为不变价；

b. 国家宏观经济政策及关于行业的基本政策无重大变化；

c. 国家现行的银行利率、汇率、税收政策等无重大改变；

d. 公司所在地区的社会经济环境无重大改变；

e. 公司会计政策与核算方法无重大变化；

f. 公司的现金流在每个预测期间的中期产生；

g. 公司成本、费用控制能按计划实现；

h. 假设公司在现有的管理方式和管理水平的基础上，未来经营范围、方式与现时状况保持一致；

i. 假设其资产使用效率得到有效发挥；

j. 有关信贷利率、汇率、赋税基准及税率，政策性征收费用等不发生重大变化；

k. 假设折现年限内将不会遇到重大的销售货款回收方面的问题（即坏账情况）；

l. 无其他人力不可抗拒因素及不可预见因素对企业造成重大不利影响。

m. 在未来的经营期内，评估对象的营业和管理等各项期间费用不会在现有基础上发生大幅的变化，仍将保持其最近几年的变化趋势持续，并随经营规模的变化而同步变动；

n. 不考虑未来可能由于管理层、经营策略以及商业环境等变化导致的业务结构、经营规模等状况的变化。公司在未来经营期内其主营业务结构、收入成本构成以及未来业务的经营策略和成本控制等仍保持其最近几年的发展态势；

o. 企业按国家政策所享受的所得税优惠在经营期内保持不变。

评估人员根据资产评估的要求，认定上述假设条件在评估基准日时成立，当未来经济环境发生较大变化时，评估人员将不承担由于前提条件改变而推导出不同评估结果的责任。

## 2、收益法的测算方法及模型

由于公司的全部价值应属于公司各种权利要求者，包括股权资本投资者、债权及债券持有者。本次评估选定的收益口径为企业自由现金流量，与之对应的资产口径是所有资本投资者的现金流。

本次评估以未来若干年度内的企业净现金流量作为依据，采用适当折现率折现后加总计算得出企业整体经营性资产的价值，然后再加上溢余资产、非经营性资产价值减去有息债务得出所有者权益价值。

(1) 评估模型：本次评估选用的是未来收益折现法，即将投资资本现金流量作为企业预期收益的量化指标，并使用加权平均资金成本模型计算折现率。

### (2) 计算公式

本次评估选用的是未来收益折现法，即将投资资本现金流量作为企业预期收益的量化指标。计算公式为：

$$P = \sum_{n=1}^i Ai / (1+r)^i + An / r(1+r)^i + N - D$$

其中：

P 为股东全部权益价值

A<sub>i</sub> 为明确预测期的第 i 期的预期收益（企业自由现金流）

r 为资本化率（折现率）

i 为预测期

A<sub>n</sub> 为预测期后稳定年期的收益

N 为非经营性资产及溢余资产评估值

D 为付息债务

### （3）收益期的确定

本次评估采用永续年期作为收益期。其中，第一阶段为 2014 年 1 月 1 日至 2018 年 12 月 31 日，在此阶段根据被评估企业的经营情况及经营计划，收益状况处于变化中；第二阶段自 2019 年 1 月 1 日起为永续经营，在此阶段假设被评估企业将保持稳定的盈利水平。

### （4）预期收益的确定

本次将企业自由现金流量作为企业预期收益的量化指标。

企业自由现金流量就是在支付了经营费用和所得税之后，向公司权利要求者支付现金之前的全部现金流。其计算公式为：

$$\text{企业自由现金流量} = \text{税后净利润} + \text{折旧与摊销} + \text{利息费用} \times (1 - \text{所得税率}) \\ + \text{资产减值损失} (1 - \text{所得税率}) - \text{资本性支出} - \text{营运资金增加}$$

### （5）折现率的确定

确定折现率有多种方法和途径，按照收益额与折现率口径一致的原则，本次评估收益额口径为企业自由现金流量，则折现率选取加权平均资本成本(WACC)确定。

计算公式：

$$WACC = K_e \times [E \div (E + D)] + K_d \times [D \div (E + D)] \times (1 - T)$$

式中：

E：权益市值

D：债务市值

$K_e$ ：权益资本成本

$K_d$ ：债务成本

T：所得税率

本次评估采用资本资产定价修正模型（CAPM），来确定公司普通权益资本成本  $K_e$ 。计算公式：

$$K_e = R_f + \beta \times (R_m - R_f) + R_c$$

其中：

$K_e$ ：权益资本成本

$R_f$ ：无风险报酬率

$\beta$ ：企业风险系数

$R_m$ ：市场平均收益率

$(R_m - R_f)$ ：市场风险溢价

$R_c$ ：企业特定风险调整系数

### 3、收益法的计算过程

本次评估首先确定基期数据，在分析华安检测历史数据的基础上确定基期数据。然后遵循我国现行的有关法律、法规，根据国家宏观政策、国家及地区的宏

观经济状况，充分考虑企业的发展规划和经营计划、优势、劣势、机遇、风险等，尤其是企业所面临的市场环境和未来的发展前景及潜力，分析企业前几年数据，再根据企业发展规划及未来经营计划的分析来预测以后各年数据。

#### (1) 未来主营业务收入预测

被评估单位的营业收入主要为无损检测收入，主要技术服务包括超声波探伤、X射线探伤、磁粉探伤、放射源探伤、数字探伤、铁素体测试、理化检验等。技术服务业务领域涉及石油、化工、冶金、电力、油气储运、钢结构工程、管道工程、装备制造、船舶、核电、航空、铁路等行业。

根据公司提供的历史数据统计来看，公司 2009 年至 2011 年的收入大幅增长，增长率分别为 30.37%、42.35%和 26.52%，呈现良好的发展势头，但 2012 年收入增长放缓，为 11.69%，2013 年又有所下降，原因如下：1、公司营业收入自 2012 年 12 月起由营业税改征增值税，增值税税率为 6%，因检测服务计费为含税价，2013 全年度会计确认收入为扣除增值税销项税的不含税收入。2、因 2013 年发生宁波江宁化工有限公司“8.7”较大事故，公司调整阶段性工作重心，抽调部分业务骨干做好事故善后处理、积极配合事故调查、花大力气全面反思安全生产管理、落实整改措施，对 2013 年度业务的拓展产生一定的影响。2009 年至 2013 年收入增长率平均为 20.14%。

截至评估基准日，企业已经签约到 2014 年需延续、及已经洽谈有意向性的技术服务的项目，预计合同总金额可达 8,470 万元。通过调查，对比上市公司电科院、蓝科高新、华测检测和建研集团 2010 年至 2013 年第三季度的平均收入增长率为 36%左右，根据企业未来年度的预测和发展计划，预测 2014 年至 2016 年收入预计分别比上年增长 20%，2017 年至 2018 年预计分别比上年增长 10%和 5%，2019 及以后年度假设企业维持 2018 年的收益水平。

未来年度营业收入的预测值如下表：

单位：万元

项目/年份	2014 年	2015 年	2016 年	2017 年	2018 年
-------	--------	--------	--------	--------	--------

主营业务收入	7,713.38	9,256.06	11,014.71	12,116.18	12,721.99
--------	----------	----------	-----------	-----------	-----------

华安检测销售收入预测的合理性分析：

a、稳定的市场增长速度和快速市场化的利好政策将促进检测行业保持良好增长势头

根据中国分析测试协会汪正范、王顺昌联合署名的文章《护航中国经济成长，检测行业变身“刚性”需求》（中国科技核心期刊《现代仪器》2010年第16卷总91期）的统计，假设我国GDP在全球GDP中的占比与我国检测市场规模在全球检测市场规模中的占比保持一致，可推算出中国大陆地区检测市场2010年的市场规模约为650亿元，其中第三方检测市场连续多年保持30%以上的增长速度。

2013年新出台的《特种设备安全法》除了强调政府的监管，同时提出让社会力量参与到监督体系中，由此给第三方检测机构带来了新的发展机遇，定期检测市场将会是未来挖掘和增长的方向。

2014年2月21日，国务院办公厅转发中央编办、质检总局《关于整合检验检测认证机构的实施意见》，提出尽快完成检验检测事业单位的转企改制工作，完善相关政策法规，推动优质检验检测认证机构整合和做大做强，培育一批技术能力强、服务水平高、规模效益好、具有一定国际影响力的检验检测认证集团。

b、同行业上市公司营业收入增长情况

上市公司	2013年	2012年	2011年	2010年
华测检测	26.05%	23.02%	40.81%	34.95%
建研集团	35.45%	32.78%	65.78%	63.38%
电科院	36.14%	48.18%	32.38%	73.37%
蓝科高新	8.20%	13.56%	15.71%	-1.93%
平均增长率	26.46%	29.38%	39.20%	27.77%

数据来源：wind 资讯

同行业上市公司营业收入中检验检测类收入增长情况如下表所示：

上市公司	2013年	2012年	2011年	2010年
华测检测	26.05%	23.02%	40.81%	34.95%
建研集团	16.23%	8.56%	43.26%	21.41%
电科院	36.15%	48.18%	32.38%	73.37%
蓝科高新	39.04%	-9.74%	28.16%	76.14%
平均增长率	29.36%	17.50%	36.15%	51.47%

数据来源：wind 资讯

从上表中可以看出，同行业上市公司营业收入在近年来均保持较高的增长率，平均增长率为 31.5%，最低增长率也能达到 26%以上；检验检测类收入近年来也同样保持了较高的增长率，平均增长率也达到了 33.62%。

### c、华安检测的近中期发展规划

华安检测制定的近中期发展规划中的产值目标如下：

年份		2013年	2014年	2015年	2016年	2017年
主要经济指标	综合产值（亿元）	0.96	1.14	1.34	1.58	1.80
	利润指标（亿元）	0.16	0.20	0.24	0.27	0.30
	利润指数（%）	17%	18%	18%	17%	17%

为了落实上述规划中的产值目标，华安检测制定一些具体措施，如：加强以产业基地建立根据地（区域）全国性的服务网络；做好设备监理、监造，节能工程评估、评价和检测的市场拓展力度；做好开拓新领域各项工作，特别在环境检测、安全阀校验、管道在线检测等新领域的发展；做好新技术、新方法利用的新的业务增长点；积极拓展国际市场，在海外市场积极寻求新的合作客户，扩大合作范围，促进业务量的稳步增长；通过投资设点、合资、并购等方式，逐步在海外建立分支机构等等。目前上述举措正顺利推行中，并取得了良好的效果。

### d、销售合同签订情况

截止 2014 年 6 月，华安检测根据已经签订的商务合同或者框架协议估计现有在手的合同金额及持续稳定来源项目总额测算 2014 年华安检测的产值总额约为 8,451.00 万元，其 2014 年预计实现的营业收入有合理的保证。

e、完善的资质和认证、良好的市场声誉和稳定的管理技术团队

目前，华安检测拥有 A 级检测机构等诸多的资质和认证，凭借其良好的市场声誉和稳定的管理技术团队，借助我国检测检验市场化的政策利好，其在无损检测市场的份额预期将会得到显著地提升，各项业务实力迅速增强，未来年度业务合同预计将会保持快速增长。

综上所述，华安检测未来几年销售收入的预测具有合理性。

(2) 主营业务成本的预测

主营业务成本主要为材料费、人工费等。

2009 年至 2013 年毛利率分别为 64%、43.75%、51.01%、42.34%和 43.83%。分析以前年度毛利率情况，并调查对比上市公司电科院、蓝科高新、华测检测和建研集团 2010 年至 2013 年第三季度的平均毛利率为 50.78%左右。故预计 2014 年至 2015 年毛利率将达到 44.76%。企业随着规模扩大，成本增加，收入提高的同时预计毛利率会有所下降，预计 2016 年至 2018 年毛利率为 43.76%。

预测结果如下表：

单位：万元

项目/年份	2014 年	2015 年	2016 年	2017 年	2018 年
主营业务成本	4,299.44	5,159.33	6,249.75	6,874.72	7,218.46

(3) 营业税金及附加预测

公司营业税金及附加包括增值税（公司 2012 年 12 月开始营改增）、城市维护建设税、教育费附加和地方教育费附加。企业增值税率为 6%，城市维护建设税、教育费附加和地方教育费附加分别按增值税的 7%、3%、2%缴纳。



因企业 2012 年 12 月营改增，因此，未来年度，参照 2013 年的税金与收入的比例进行预测。营业税金及附加预测如下表：

单位：万元

项目/年份	2014 年	2015 年	2016 年	2017 年	2018 年
主营业务税金及附加	25.84	31.01	36.90	40.59	42.62

#### (4) 营业费用

营业费用主要包括工资及附加、汽车费、修理费、差旅费、办公费、业务招待费、交通费、会议费、广告宣传等。

2010 年至 2013 年营业费用占收入的比例平均为 2%，波动不大。本次营业费用预测参照 2013 年营业费用占收入的比例进行预测。

预测结果如下表：

单位：万元

项目/年份	2014 年	2015 年	2016 年	2017 年	2018 年
营业费用	132.66	158.85	188.70	207.40	217.68

#### (5) 管理费用

公司的管理费用主要包括工资及附加、差旅费、办公费、业务招待费、会议费、折旧、摊销等。

2010 年至 2013 年管理费用占收入的比例平均为 17.14%，波动不大。2014 及以后年度年管理费用参照以前年度占收入的比例进行预测。

预测结果如下表：

单位：万元

项目/年份	2014 年	2015 年	2016 年	2017 年	2018 年
管理费用	1,394.58	1,627.21	1,936.38	2,130.02	2,236.52

#### (6) 财务费用

评估基准日账面有息负债为短期借款，账面上的财务费用主要为利息支出、利息收入及手续费等。

a. 借款利息：

截至评估基准日公司有短期借款 1,500 万元，预计在还款后再重新进行短期贷款，因此，假设公司会维持现有资本结构，利息支出按基准日的融资规模进行计算。

b. 其他财务费用：

其他财务费用金额较小，根据公司发展规模扩大，收入提高，其他财务费用会有微量上涨。

财务费用预测结果如下表：

单位：万元

项目/年份	2014 年	2015 年	2016 年	2017 年	2018 年
财务费用	115.30	115.35	115.41	115.47	115.53

(7) 营业外收支

营业外收入和营业外支出均是指偶发性的收入和支出，本次评估预测不考虑其影响。但在营业外支出核算的水利基金及堤围费是需要计提的，因此，按规定以收入的千分之一计提并预测。

预测结果如下表：

金额单位：人民币万元

项目/年份	2014 年	2015 年	2016 年	2017 年	2018 年
水利基金及堤围费	7.71	9.26	11.01	12.12	12.72

(8) 资产减值损失

主要考虑企业往来款的回款损失。通过了解企业的回款政策及回款情况并结合以前年度分析，综合确定未来预计的资产减值损失如下：

单位：万元

项目/年份	2014年	2015年	2016年	2017年	2018年
资产减值损失	165.31	198.37	236.06	259.66	272.65

#### (9) 所得税

2008年1月1日起实施的《中华人民共和国企业所得税法》明确企业所得税的税率为25%。

2013年12月30日，浙江省科学技术厅、浙江省财政厅、浙江省国家税务局、浙江省地方税务局联合下发《关于认定杭州罗莱迪思照明系统有限公司等535家企业为2013年第一批高新技术企业的通知》(浙科发高[2013]292号)，认定杭州华安无损检测技术有限公司为高新技术企业，认定有效期3年，企业所得税优惠期为2013年1月1日至2015年12月31日。

由于企业已获得高新技术企业证书，故所得税率按15%进行预测。

所得税预测如下表：

单位：万元

项目/年份	2014年	2015年	2016年	2017年	2018年
所得税	207.38	263.50	298.57	333.93	353.37

#### (10) 资本性支出、折旧、摊销的预测

资本性支出是为了保证企业生产经营可以正常发展的情况下，企业每年需要进行的资本性支出。评估基准日，公司固定资产账面原值2,308.27万元，净值1,113.57万元。

公司为维持持续经营及扩大生产规模，需要进行追加及更新固定资产支出。本次评估，预计未来的追加资本性支出主要参考企业的投资设想进行预测；对于

更新支出，企业未来固定资产按基准日折旧额进行折旧，更新支出按年金法进行预测。

固定资产折旧，按基准日固定资产原值和适用的折旧率计算折旧。追加投资的固定资产，按追加额与折旧率计算折旧额。

费用摊销和原有无形资产按基准日摊销额摊销，更新支出按照以摊销额补偿无形资产更新支出方式进行预测。

资本性支出预测见下表：

单位：万元

项目/年份	2014年	2015年	2016年	2017年	2018年
固定资产	329.51	469.51	369.51	369.51	369.51
无形资产及其他	45.32	45.32	45.32	45.32	45.32
<b>合计</b>	<b>374.83</b>	<b>514.83</b>	<b>414.83</b>	<b>414.83</b>	<b>414.83</b>

固定资产折旧、其他无形资产摊销预测见下表：

单位：万元

项目/年份	2014年	2015年	2016年	2017年	2018年
机器设备	317.88	365.38	393.88	422.38	450.88
运输车辆	84.83	84.83	84.83	84.83	84.83
电子办公设备	45.41	45.41	45.41	45.41	45.41
无形资产及其他	45.32	45.32	45.32	45.32	45.32

#### (11) 营运资金的预测

营运资金的追加需考虑对企业经营有影响的应收账款、应收票据、预付账款、货币资金、存货、其他应收、应付账款、应付票据、预收账款、职工薪酬、税金等因素的影响。根据各种因素的周转率测算未来各因素的需求金额，并按照以下公式计算追加营运资金：

年度需要追加的营运资金=当年度需要的营运资金-上一年度需要的营运资金

本次评估，企业提供了历史年度财务数据，但专项审计是审计了企业2012-2013年数据，因此，对于应收账款、应收票据、预付账款、货币资金、存货、其他应收、应付账款、应付票据和预收账款，根据审计后的2012-2013年各科目数据所计算的周转率来预测未来各因素的需求金额。对于应付职工薪酬的预测，按照预测期间的工资总额/预测期间的月份数确定。对于应交税费的预测，即主营业务税金及附加、所得税等税种，主营业务税金按预测期间预测总额/预测期间的月份数确定，所得税按季预缴，因此，按预测期间预测总额/4个季度确定，未考虑因所得税预缴和实际缴纳数额可能存在的时间差异。

预测过程详见下表：

#### 1、历史年度营运资金数据

单位：万元

科目	历史数据		
	2012年度	2013年度	平均值
货币资金	496.00	752.48	624.24
应收票据	20.00	317.06	168.53
应收账款	6,565.92	6,532.06	6,548.99
预付款项	64.37	132.14	98.26
其他应收款	229.32	415.92	322.62
存货	112.32	91.36	101.84
<b>流动资产科目期末合计数</b>	<b>7,487.93</b>	<b>8,241.03</b>	<b>7,864.48</b>
<b>纳入营运流动资产范围合计数</b>	<b>7,487.93</b>	<b>8,241.03</b>	<b>7,864.48</b>
应付票据		50.00	25.00
应付账款	780.87	807.01	793.94
预收款项	33.18		16.59
应付职工薪酬	356.61	250.31	303.46

应交税费	682.91	581.36	632.14
其他应付款	1,075.84	64.63	570.24
<b>流动负债科目期末数合计</b>	<b>2,929.42</b>	<b>1,753.31</b>	<b>2,341.36</b>
<b>纳入营运流动负债范围合计数</b>	<b>2,929.42</b>	<b>1,753.31</b>	<b>2,341.36</b>
<b>营运资金</b>	<b>4,558.52</b>	<b>6,487.72</b>	<b>5,523.12</b>
<b>营运资金追加额</b>	<b>2,986.68</b>	<b>1,929.21</b>	<b>2,457.94</b>
营运资金/年度销售收入（当期销售）	0.61	0.97	0.79
平均付现次数	13.85	7.49	10.67
应收票据周转次数	227.97	39.82	133.90
应收帐款周转次数	1.29	1.02	1.16
预付账款周转次数	67.67	38.37	53.02
存货周转次数	40.19	37.02	38.61
其他应收款周转次数	32.90	20.80	26.85
应付票据周转次数		150.79	150.79
应付帐款周转次数	5.28	4.75	5.02
预收帐款周转次数	64.42	404.54	234.48
其他应付款周转次数	2.62	6.61	4.62

## 2、未来年度营运资金预测

单位：万元

科目	预测年期				
	2014年 度	2015年 度	2016年 度	2017年 度	2018年 度
货币资金	722.90	867.48	1,032.31	1,135.54	1,192.31
应收票据	57.61	69.13	82.26	90.49	95.01
应收账款	6,649.47	7,979.36	9,495.44	10,444.98	10,967.23
预付款项	81.09	97.31	117.88	129.66	136.15
其他应收款	287.28	344.73	410.23	451.25	473.82
存货	111.36	133.63	161.87	178.06	186.96

<b>流动资产科目期末合计数</b>	<b>7,909.70</b>	<b>9,491.64</b>	<b>11,299.98</b>	<b>12,429.98</b>	<b>13,051.48</b>
<b>纳入营运流动资产范围合计数</b>	<b>7,909.70</b>	<b>9,491.64</b>	<b>11,299.98</b>	<b>12,429.98</b>	<b>13,051.48</b>
应付票据	28.51	34.22	41.45	45.59	47.87
应付账款	856.46	1,027.75	1,244.97	1,369.47	1,437.94
预收款项	32.90	39.47	46.98	51.67	54.26
应付职工薪酬	163.89	196.76	239.73	264.48	277.69
应交税费	54.00	68.46	77.72	86.87	91.89
其他应付款	930.61	1,116.74	1,352.76	1,488.03	1,562.44
<b>流动负债科目期末数合计</b>	<b>2,066.38</b>	<b>2,483.41</b>	<b>3,003.60</b>	<b>3,306.11</b>	<b>3,472.09</b>
<b>纳入营运流动负债范围合计数</b>	<b>2,066.38</b>	<b>2,483.41</b>	<b>3,003.60</b>	<b>3,306.11</b>	<b>3,472.09</b>
<b>营运资金</b>	<b>5,843.32</b>	<b>7,008.23</b>	<b>8,296.38</b>	<b>9,123.87</b>	<b>9,579.39</b>
<b>营运资金追加额</b>	<b>-644.66</b>	<b>1,164.91</b>	<b>1,288.14</b>	<b>827.48</b>	<b>455.52</b>

营运资金追加额预测如下表：

单位：万元

项目/年份	2014年	2015年	2016年	2017年	2018年
营运资金增加额	-644.66	1,164.91	1,288.14	827.48	455.52

#### (12) 折现率的选取

折现率，又称期望投资回报率，是基于收益法确定资产价值的重要参数。对整体资产评估的折现率，应当能够反映整体资产现金流贡献的风险，包括市场风险、行业风险、经营风险、财务风险以及技术风险。市场风险是对所有企业产生影响的因素引起的风险。行业风险主要指项目所属行业的行业性市场特点、投资开发特点以及国家产业政策调整等因素造成的行业发展不确定给项目预期收益带来的不确定性。企业的特定风险分为经营风险和财务风险两类。经营风险指由于市场需求变化、生产要素供给条件变化以及同类企业间的竞争给未来预期收益带来的不确定影响，经营风险主要来自市场销售、生产成本、生产技术等方面。

财务风险是筹资决策带来的风险，也叫筹资风险，指经营过程中的资金融通、资金调度、资金周转可能出现的不确定性对未来预期收益的影响。

折现率是现金流量风险的函数，风险越大则折现率越大，因此折现率要与现金流量匹配。确定折现率有多种方法和途径，按照收益额与折现率口径一致的原则，本次评估收益额口径为投资资本现金流量，则折现率采用加权平均资本成本。

计算公式：

$$WACC = (Re \times We) + (Rd \times (1 - T) \times Wd)$$

其中：

Re 为公司普通权益资本成本

Rd 为公司债务资本成本

We 为权益资本在资本结构中的百分比

Wd 为债务资本在资本结构中的百分比

T 为公司有效的所得税税率

本次评估采用资本资产定价修正模型（CAPM），来确定公司普通权益资本成本 Re，计算公式为：

$$Re = Rf + \beta \times (Rm - Rf) + Rc$$

其中：

Rf 为现行无风险报酬率；

$\beta$  为企业风险系数；

Rm 为市场期望报酬率历史平均值；

$(Rm - Rf)$  为市场风险溢价；

Rc 为企业特定风险调整系数。



模型中有关参数的选取过程如下：

#### a. 无风险利率 $R_f$ 的确定

无风险报酬率是对资金时间价值的补偿，这种补偿分两个方面，一方面是在无通货膨胀、无风险情况下的平均利润率，是转让资金使用权的报酬；另一方面是通货膨胀附加率，是对因通货膨胀造成购买力下降的补偿。它们共同构成无风险利率。因此本次评估参照国家已发行的到期日距评估基准日 10 年期以上的中长期国债到期收益率的平均值作为无风险利率，即  $R_f=4.19\%$ ，具体计算如下表：

序号	国债名称	代码	剩余期限（年）	票面利率（%）	到期收益率(%)
1	国债 1014	101014	46.43	4.03	4.03%
2	07 国债 13	10713	13.63	4.52	4.52%
3	07 国债 06	10706	23.39	4.27	4.27%
4	06 国债(9)	10609	12.49	3.7	3.70%
5	05 国债(4)	10504	11.38	4.11	4.44%
平均				<b>4.12%</b>	<b>4.19%</b>

#### b. 权益系统风险系数 $\beta$ 的确定

所谓风险系数（Beta:  $\beta$ ）指用以衡量一种证券或一个投资证券组合相对总体市场的波动性的一种证券系统性风险的评估工具，通常用  $\beta$  系数反映了个股对市场变化的敏感性。在计算  $\beta$  系数时通常涉及统计期间、统计周期和相对指数三个指标，本次在计算  $\beta$  系数时采用评估基准日前 28 个月作为统计期间，统计间隔周期为月度，相对指数为沪深 300 指数。

通过 Wind 资讯，选取 4 家与企业经营类似的公司，电科院（300215）、蓝科高新（601798）、华测检测（300012）、建研集团（002398），确定其有财务杠杆  $\beta$  系数。

通过以下公式，将各可比公司的有财务杠杆  $\beta$  系数转换成无财务杠杆的  $\beta$  系数，有财务杠杆的  $\beta$  与无财务杠杆的  $\beta$  的转换可由下面公式得出：

$$\beta_l / \beta_u = 1 + D/E \times (1 - T)$$

式中：

$\beta_1$ —有财务杠杆的 $\beta$ ；

$\beta_u$ —无财务杠杆的 $\beta$ ；

D—有息负债现时市场价值；

E—所有者权益现时市场价值；

T—所得税率。

经计算，对比公司无财务杠杆的 $\beta$ 系数分别为 0.7935、0.7962、0.9429 和 0.8575，平均值为 0.8475。

企业的目标 D/E：以可比上市公司的平均资本结构确定目标 D/E，经计算有财务杠杆 $\beta$ 系数为 0.9178。

### c. 市场超额收益率 ERP 的确定

市场超额收益率（ERP）反映的是投资者因投资于风险相对较高的资本市场而要求的高于无风险报酬率的风险补偿。

证券交易指数是用来反映股市股票交易的综合指标，证券交易指数的收益率可以反映股票市场的股票投资收益率，故结合被评估企业的经营规模等情况，本次评估通过选用沪深 300 指数成份股的收益率作为股票投资收益的指标，计算确定市场预期报酬率（Rm）。

通过估算可以分别计算出 2004 至 2013 年每年的市场超额收益率  $ERP_i$ ，由于本次评估是要估算未来的 ERP，因此最终选择上述 2004-2013 年每年 ERP 的平均值作为估算的未来 ERP。估算结果如下：

序号	年份	Rm 几何平均值	无风险收益率 Rf (距到期剩余年限超过 10 年)	ERP=Rm 几何平均值-Rf
1	2004	1.95%	4.98%	-3.03%
2	2005	3.25%	3.56%	-0.31%
3	2006	22.54%	3.55%	18.99%

4	2007	37.39%	4.30%	33.09%
5	2008	0.57%	3.80%	-3.23%
6	2009	16.89%	4.09%	12.80%
7	2010	15.10%	4.25%	10.85%
8	2011	10.60%	3.98%	6.62%
9	2012	12.33%	4.15%	8.18%
10	2013	12.84%	4.19%	8.65%
平均值		<b>13.35%</b>	<b>4.09%</b>	<b>9.26%</b>

由于几何平均值可以更好表述收益率的增长情况，因此采用几何平均值计算 ERP。由于本次评估被评估企业的持续经营期超过 10 年，因此评估师认为选择 ERP=9.26%作为目前国内股权超额收益率 ERP 未来期望值比较合理。

d. 企业特定风险调整系数的确定：

经过综合分析和考虑，设定被评估企业特定风险调整系数 Rc 为 3.50%，具体情况如下表：

序号	叠加内容	说明	取值 (%)
1	企业规模	企业规模为中型企业	0.3
2	企业所处经营阶段	企业处在经营上升阶段	0.3
3	历史经营情况	企业成立时间较长，近几年经营良好，	0.3
4	企业的财务风险	企业的资产负债率一般	0.5
5	企业业务市场的连续性	业务市场的连续性较好	0.5
6	企业经营业务、服务和地区的分布	市场分布国内、国外均涉及，但在国内经营尚需加强	0.5
7	企业内部管理及控制机制	企业的内部管理和控制机制比较完善	0.5
8	管理人员的经验和资历	企业管理人员的经验丰富	0.3
9	对主要客户及供应商的依赖	对主要客户的及供应商的依赖度不高	0.3
合计		<b>3.50</b>	

e. 权益资本成本的确定：

$$Re = 4.19\% + 0.9178 \times 9.26\% + 3.50\%$$

=16.19%

f. 债权期望回报率的确定

本次按评估基准日实行的 1 年期银行贷款利率确定债权期望回报率为 6%。

g. WACC 的确定：以可比上市公司的平均资本结构确定目标 D/E

$$WACC = (Re \times We) + (Rd \times (1 - T) \times Wd)$$

$$= 16.19\% \times 91.11\% + 6.00\% \times (1 - 15\%) \times 8.89\% = 15.20\%$$

折现率取 15.20%。

(13) 溢余资产、非经营性资产与负债

根据企业提供的财务报表以及评估人员清查结果判断，企业非经营性资产与负债情况如下：

1) 溢余资产

公司货币资金 7,524,839.75 元，公司上年平均付现成本=营业成本+管理费用-折旧摊销。一般经营必备现金为上年月平均付现成本的两倍。经计算经营用必备现金为 7,790,899.91 元，则货币资金中不存在溢余资产。

2) 非经营性资产

在评估基准日，企业存在如下非经营性资产：

长期股权投资、长期待摊费用、递延所得税资产、其他非流动资产中的技术服务款项和与其他公司合作款项属于非经营性资产，合计为 6,419.41 万元。

3) 非经营性负债

在评估基准日，企业的非经营性负债为 1,703.50 万元。

(14) 收益法评估值的计算

收益法评估计算及结果见下表：

单位：万元

项目	预测年度					
	2014年	2015年	2016年	2017年	2018年	稳定增长年度
营业收入	7,713.38	9,256.06	11,014.71	12,116.18	12,721.99	12,721.99
营业成本	4,299.44	5,159.33	6,249.75	6,874.72	7,218.46	7,218.46
营业税金及附加	25.84	31.01	36.90	40.59	42.62	42.62
销售费用	132.66	158.85	188.70	207.40	217.68	217.68
管理费用	1,394.58	1,627.21	1,936.38	2,130.02	2,236.52	2,236.52
财务费用	115.30	115.35	115.41	115.47	115.53	115.53
资产减值损失	165.31	198.37	236.06	259.66	272.65	272.65
营业外收支净额	-7.71	-9.26	-11.01	-12.12	-12.72	-12.72
所得税费用	208.19	264.47	299.73	335.20	354.70	354.70
<b>净利润</b>	<b>1,365.17</b>	<b>1,693.18</b>	<b>1,941.92</b>	<b>2,142.27</b>	<b>2,252.44</b>	<b>2,252.44</b>
加回：折旧	421.52	469.02	497.52	526.02	554.52	554.52
摊销	45.32	45.32	45.32	45.32	45.32	45.32
利息费用 (扣除税务影响)	95.63	95.63	95.63	95.63	95.63	95.63
资产减值损失 (扣除税务影响)	165.31	198.37	236.06	259.66	272.65	0.00
扣减：资本性支出	374.83	514.83	414.83	414.83	414.83	414.83
营运资金追加额	-644.66	1,164.91	1,288.14	827.48	455.52	
<b>企业自由现金流量</b>	<b>2,337.71</b>	<b>792.02</b>	<b>1,078.05</b>	<b>1,787.63</b>	<b>2,309.30</b>	<b>2,764.82</b>
折现率	15.20%	15.20%	15.20%	15.20%	15.20%	15.20%
<b>企业自由现金流现值</b>	<b>2,174.07</b>	<b>641.54</b>	<b>754.64</b>	<b>1,090.45</b>	<b>1,223.93</b>	<b>9,649.22</b>
<b>企业自由现金流现值和</b>	<b>15,533.85</b>					
<b>减：付息债务</b>	<b>1,500.00</b>					
<b>加：溢余及非经营性资产</b>	<b>6,419.41</b>					
<b>减：溢余负债</b>	<b>1,703.50</b>					
<b>企业全部股权价值：</b>	<b>18,749.75</b>					
<b>评估基准日净资产账面价值</b>	<b>7,727.18</b>					
<b>收益法评估增值额</b>	<b>11,022.57</b>					
<b>收益法评估增值率</b>	<b>142.65%</b>					

综上所述，采用收益法对被评估单位股东全部权益于评估基准日的价值进行评估的结果为人民币 18,749.75 万元。

#### 4、本次评估采用收益法评估结果及评估大幅增值的原因

##### (1) 采用收益法评估结果的原因

a. 资产基础法为从资产重置的角度间接地评价资产的公平市场价值，资产基础法运用在整体资产评估时不能合理体现各项资产综合的获利能力及企业的成长性。收益法则是从决定资产现行公平市场价值的基本依据—资产的预期获利能力的角度评价资产，符合市场经济条件下的价值观念，从理论上讲，收益法的评估结论能更好体现股东全部权益价值。

b. 资产基础法评估是以公司资产负债表为基础，而收益法评估的价值中体现了公司资产负债表中未体现的无形资产价值，如专利技术、软件著作权、客户资源、稳定的销售网络等。公司从事无损检测运营，属于轻资产型公司，资产基础法的评估结果不能体现其股东全部权益价值。

综上所述，本次评估采用收益法的评估结果。

##### (2) 本次评估增值的具体原因

收益法的评估价值中体现了公司存在的无形资产价值，如专利、软件著作权、品牌价值、稳定的销售网络等。

##### (三) 华安检测子公司的收益法评估情况

本次评估中，对控股子公司华安节能，全资子公司泰克尼林、科瑞检测和华诚监理，均采用资产基础法和收益法对被投资单位进行整体评估，确定被投资单位评估后的净资产，再按持股比例计算华安检测应享有的份额确定该长期股权投资的评估值；对于越南华安，由于其是 2013 年 10 月新设立公司，尚未开展经营业务，本次评估以账面价值为评估值。

#### 1、科瑞检测收益法评估情况

##### (1) 收益预测的假设条件

科瑞检测收益预测所采用的一般性假设条件和特殊条件和华安检测母公司的相同。

## (2) 收益法的测算方法及模型

科瑞检测收益法的测算方法及模型与华安检测母公司的相同。

## (3) 收益法的计算过程

本次评估首先确定基期数据，在分析科瑞检测历史数据的基础上确定基期数据。然后遵循我国现行的有关法律、法规，根据国家宏观政策、国家及地区的宏观经济状况，充分考虑企业的发展规划和经营计划、优势、劣势、机遇、风险等，尤其是企业所面临的市场环境和未来的发展前景及潜力，分析企业前几年数据，再根据企业发展规划及未来经营计划的分析来预测以后各年数据。

### a. 未来主营业务收入预测

被评估单位的营业收入主要为无损检测收入，主要技术服务包括超声波探伤、X射线探伤、磁粉探伤、放射源探伤、数字探伤、理化检验等。技术服务业务领域主要涉及石油行业。

根据科瑞检测提供的历史数据统计来看，公司 2011-2013 年的收入有较大增长，增长率分别为-35.01%、286.04%和-13.32%，呈现良好的发展势头，但 2013 年收入增长放缓，2011 年-2013 年收入增长率算术平均为 79.24%。

科瑞检测 2011-2013 年收入增长率平均为 79.24%。通过调查，对比上市公司电科院、蓝科高新、华测检测和建研集团 2010 年至 2013 年第三季度的平均收入增长率为 36%左右，根据企业未来年度的预测和发展计划，预测 2014-2015 年收入预计分别比上年增长 10%，2016 年收入增长为 15%，2017 年收入增长率为 10%，2018 年收入增长率为 5%，2019 年及以后年度假设企业维持 2018 年的经营水平。

未来年度营业收入的预测值如下表：

单位：万元

项目/年份	2014年	2015年	2016年	2017年	2018年
主营业务收入	1,599.25	1,759.17	2,023.05	2,225.35	2,336.62

#### b. 主营业务成本的预测

主营业务成本主要为材料费、人工费等。

2011年至2013年毛利分别为45.50%、63.31%和59.09%。分析以前年度毛利率情况，平均毛利率达到56%。随着规模扩大，成本增加，收入提高的同时预计毛利率会有所下降，预计2014-2018年毛利率分别为57.09%、56.09%、55.59%、54.59%、53.59%。

预测结果如下表：

单位：万元

项目/年份	2014年	2015年	2016年	2017年	2018年
主营业务成本	686.18	772.39	898.36	1,010.45	1,084.34

#### c. 营业税金及附加预测

营业税金及附加包括增值税（公司2012年12月开始营改增）、城市维护建设税、教育费附加和地方教育费附加。企业增值税率为6%，城市维护建设税、教育费附加和地方教育费附加分别按增值税的7%、3%、2%缴纳。

因企业2013年营改增，因此，未来年度营业税金及附加的预测不再考虑营业税。营业税金及附加预测如下表：

单位：万元

项目/年份	2014年	2015年	2016年	2017年	2018年
主营业务税金及附加	5.59	6.15	7.08	7.79	8.18

#### d. 管理费用

管理费用主要包括工资及附加、差旅费、办公费、业务招待费、会议费、折旧、摊销等。



2010年-2013年管理费用占收入的比例平均为27.12%，2012年和2013年波动不大。企业在今后的经营中要加强管理，压缩不必要的开支，2014年及以后年度年管理费用参照以前年度占收入的比例进行预测。

预测结果如下表：

单位：万元

项目/年份	2014年	2015年	2016年	2017年	2018年
管理费用	466.99	513.69	580.62	638.68	670.61

#### e. 财务费用

评估基准日账面无有息负债，账面上的财务费用主要为利息收入及手续费等。

财务费用预测结果如下表：

单位：万元

项目/年份	2014年	2015年	2016年	2017年	2018年
财务费用	-0.09	-0.10	-0.12	-0.13	-0.14

#### f. 营业外收支

营业外收入和营业外支出均是指偶发性的收入和支出，本次评估预测不考虑其影响。

#### g. 资产减值损失

主要考虑企业往来款的回款损失。通过了解企业的回款政策及回款情况并结合以前年度分析，综合确定未来预计的资产减值损失如下：

单位：万元

项目/年份	2014年	2015年	2016年	2017年	2018年
资产减值损失	45.98	50.58	58.17	63.99	67.18

## h. 所得税

2008年1月1日起实施的《中华人民共和国企业所得税法》明确企业所得税的税率为25%。故所得税率按25%进行预测。

所得税预测如下表：

单位：万元

项目/年份	2014年	2015年	2016年	2017年	2018年
所得税	98.65	104.12	119.73	126.15	126.61

## i. 资本性支出、折旧、摊销的预测

资本性支出是为了保证企业生产经营可以正常发展的情况下，企业每年需要进行的资本性支出。评估基准日，固定资产账面原值284.05万元，净值84.16万元。长期待摊费用（彩板房）账面值25.23万元。

为维持持续经营及扩大生产规模，需要进行追加及更新固定资产支出。对于更新支出，企业未来固定资产按基准日折旧额进行折旧，更新支出按折旧补偿固定资产方式预计，即以每年折旧额作为固定资产更新支出补偿方式。

固定资产折旧，按基准日固定资产原值和适用的折旧率计算折旧。固定资产更新支出，则根据设备使用寿命按年金法进行预测。

长期待摊费用（彩板房）摊销根据原有长期待摊费用摊销额摊销，更新支出根据彩板房的使用寿命按年金法进行预测。

资本性支出预测见下表：

单位：万元

项目/年份	2014年	2015年	2016年	2017年	2018年
机器设备	25.58	25.58	25.58	25.58	25.58
电子办公设备	7.20	7.20	7.20	7.20	7.20
长期待摊费用（彩板房）	1.59	1.59	1.59	1.59	1.59

合计	34.37	34.37	34.37	34.37	34.37
----	-------	-------	-------	-------	-------

固定资产折旧、长期待摊费用摊销预测见下表：

单位：万元

项目/年份	2014年	2015年	2016年	2017年	2018年
机器设备	29.33	29.33	29.33	29.33	29.33
电子办公设备	9.94	9.94	9.94	9.94	9.94
长期待摊费用摊销	2.79	2.79	2.79	2.79	2.79
合计	42.07	42.07	42.07	42.07	42.07

#### j. 营运资金的预测

营运资金的追加需考虑对企业经营有影响的应收账款、应收票据、预付账款、货币资金、存货、其他应收、应付账款、应付票据、预收账款、职工薪酬、税金等因素的影响。根据各种因素的周转率测算未来各因素的需求金额，并按照以下公式计算追加营运资金：

年度需要追加的营运资金=当年度需要的营运资金—上一年度需要的营运资金

通过分析评估基准日的营运资金数据，本次按以前年度营运资金所涉及科目的周转率预测营运资金追加额。

营运资金追加额预测如下表：

单位：万元

项目/年份	2014年	2015年	2016年	2017年	2018年
营运资金增加额	336.31	132.25	219.04	166.65	89.74

#### k. 折现率的选取

科瑞检测收益法评估与华安检测母公司收益法评估中所采用的折现率的计算依据和方法相同，并根据科瑞检测的实际情况进行了相应的调整。具体参数的选取情况如下：

(i) 本次评估参照国家已发行的到期日距评估基准日 10 年期以上的中长期国债到期收益率的平均值作为无风险利率，即  $R_f=4.19\%$ ；

(ii) 由于标的企业无有息负债，因此有财务杠杆的  $\beta$  系数和无财务杠杆的  $\beta$  系数相同，即 0.8475；

(iii) 根据科瑞检测持续经营期，评估师认为选择  $ERP=9.26\%$  作为目前国内市场股权超额收益率  $ERP$  未来期望值比较合理；

(iv) 经过综合分析和考虑，设定被评估企业特定风险调整系数  $R_c$  为 3.50%。

根据上述参数计算，折现率最终选取为 15.54%。

#### l. 非经营性资产与负债

根据企业提供的财务报表以及评估人员清查结果判断，在评估基准日，企业长期应收款中 486.83 万元为拆借款，可界定为非经营性资产，递延所得税资产、其他非流动资产属于溢余资产。评估值分别为 486.83 万元、23.14 万元、80 万元，非经营性资产评估值合计为 589.96 万元；其他应付款中 430 万元为拆借款，与企业经营无关，界定为非经营性负债，评估值为 430 万元；其他非流动负债中的 70 万元政府补助因无需归还，评估值为 0；非经营性负债评估值合计为 430 万元。

#### m. 付息债务

科瑞检测在评估基准日无付息债务。

#### n. 收益法评估值的计算

收益法评估计算及结果见下表：

单位：万元

项目	预测年期					
	2014 年度	2015 年度	2016 年度	2017 年度	2018 年度	稳定年度

营业收入	1,599.25	1,759.17	2,023.05	2,225.35	2,336.62	2,336.62
营业成本	686.18	772.39	898.36	1,010.45	1,084.34	1,084.34
营业税金及附加	5.59	6.15	7.08	7.79	8.18	8.18
销售费用	-	-	-	-	-	-
管理费用	466.99	513.69	580.62	638.68	670.61	670.61
财务费用	-0.09	-0.10	-0.12	-0.13	-0.14	-0.14
资产减值准备	45.98	50.58	58.17	63.99	67.18	67.18
营业利润	394.60	416.47	478.94	504.58	506.45	506.45
营业外收支净额	-	-	-	-	-	-
利润总额	394.60	416.47	478.94	504.58	506.45	506.45
所得税费用	98.65	104.12	119.73	126.15	126.61	126.61
<b>净利润</b>	<b>295.95</b>	<b>312.35</b>	<b>359.20</b>	<b>378.44</b>	<b>379.84</b>	<b>379.84</b>
加回：折旧和摊销	42.07	42.07	42.07	42.07	42.07	42.07
资产减值准备（扣除税务影响）	34.49	37.94	43.63	47.99	50.39	50.39
扣减：资本性支出	34.37	34.37	34.37	34.37	34.37	34.37
营运资金追加额	336.31	132.25	219.04	166.65	89.74	
<b>企业自由现金流量</b>	<b>1.82</b>	<b>225.65</b>	<b>191.38</b>	<b>267.37</b>	<b>348.12</b>	<b>437.92</b>
折现率（WACC）	0.1554	0.1554	0.1554	0.1554	0.1554	0.1554
折现年限	0.5	1.5	2.5	3.5	4.5	4.5
折现系数	0.93	0.81	0.7	0.6	0.52	3.35
<b>企业自由现金流现值</b>	<b>1.70</b>	<b>182.78</b>	<b>133.97</b>	<b>160.42</b>	<b>181.02</b>	<b>1,467.04</b>
企业自由现金流现值和	<b>2,127.16</b>					
加：溢余资产	<b>589.96</b>					
其中：长期股权投资	-					
其他	<b>589.96</b>					
减：溢余负债	<b>430.00</b>					
减：付息债务	-					
企业全部股权价值：	<b>2,287.12</b>					
评估基准日净资产账面价值	<b>1,208.43</b>					
收益法评估增值额	<b>1,078.69</b>					
收益法评估增值率	<b>89%</b>					

综上所述,采用收益法对科瑞检测股东全部权益于评估基准日的价值进行评估的结果为人民币 2,287.12 万元。

## 2、泰克尼林收益法评估情况

### (1) 收益预测的假设条件

泰克尼林收益预测所采用的一般性假设条件和特殊条件和华安检测母公司的相同。

### (2) 收益法的测算方法及模型

泰克尼林收益法的测算方法及模型与华安检测母公司的相同。

### (3) 收益法的计算过程

本次评估首先确定基期数据,在分析泰克尼林历史数据的基础上确定基期数据。然后遵循我国现行的有关法律、法规,根据国家宏观政策、国家及地区的宏观经济状况,充分考虑企业的发展规划和经营计划、优势、劣势、机遇、风险等,尤其是企业所面临的市场环境和未来的发展前景及潜力,分析企业前几年数据,再根据企业发展规划及未来经营计划的分析来预测以后各年数据。

#### a. 营业收入的预测

被评估单位的营业收入主要为无损检测收入,获准从事 RT、UT、MT、PT 特种设备检测工作,技术服务业务领域涉及水电、火电、核电、石油化工、海洋工程建设等行业。

2014 年 3 月 11 日,国办下发中央编办、质检总局《关于整合检验检测认证机构实施意见》的通知,要求到 2015 年基本完成事业单位性质机构整合,进行转企改制,并逐步推进检验检测认证机构与主管部门脱钩,鼓励做大做强和兼并重组,整合涉及特种设备行业、电子信息软件行业、交通运输、建筑工程、农产品、食品药品和医疗器械、能源、烟草等多行业直属的检验检测认证机构,以及质检总局直属检验检疫局,出入境检验检疫系统。据国家认监委测算,2013 年检验检测市场规模 1,678 亿,2015 年有望达到 2,500 亿,增长 49%。

通过对检测行业发展的分析、泰克尼林公司的发展状况并参考泰克尼林公司的发展规划，预计泰克尼林公司 2014 年、2015 年收入比上年增加 20%，2016 年起收入增长幅度会下降，预计比上年增长 15%，2017 年预计比上年增长 10%，2018 年预计比上年增长 5%，2019 年及以后年度假设企业维持 2018 年的收益水平。

未来年度营业收入的预测值如下表：

单位：万元

项目/年份	2014 年	2015 年	2016 年	2017 年	2018 年
营业收入	1,461.98	1,754.38	2,017.54	2,219.29	2,330.25

泰克尼林销售收入预测的合理性分析：

(a) 稳定的市场增长速度和快速市场化的利好政策将促进检测行业保持良好增长势头

根据中国分析测试协会汪正范、王顺昌联合署名的文章《护航中国经济成长，检测行业变身“刚性”需求》（中国科技核心期刊《现代仪器》2010 年第 16 卷总 91 期）的统计，假设我国 GDP 在全球 GDP 中的占比与我国检测市场规模在全球检测市场规模中的占比保持一致，可推算出中国大陆地区检测市场 2010 年的市场规模约为 650 亿元，其中第三方检测市场连续多年保持 30% 以上的增长速度。

2013 年新出台的《特种设备安全法》除了强调政府的监管，同时提出让社会力量参与到监督体系中来，由此给第三方检测机构带来了新的发展机遇，定期检测市场将会是未来挖掘和增长的方向。

2014 年 2 月 21 日，国务院办公厅转发中央编办、质检总局《关于整合检验检测认证机构的实施意见》，提出尽快完成事业单位的转企改制工作，完善相关政策法规，推动优质检验检测认证机构做大做强，培育一批技术能力强、服务水平高、规模效益好、具有一定国际影响力的检验检测认证集团。

(b) 同行业上市公司营业收入增长情况

上市公司	2013年	2012年	2011年	2010年
华测检测	26.05%	23.02%	40.81%	34.95%
建研集团	35.45%	32.78%	65.78%	63.38%
电科院	36.14%	48.18%	32.38%	73.37%
蓝科高新	8.20%	13.56%	15.71%	-1.93%
<b>平均增长率</b>	<b>26.46%</b>	<b>29.38%</b>	<b>39.20%</b>	<b>27.77%</b>

数据来源：wind 资讯

同行业上市公司营业收入中检验检测类收入增长情况如下表所示：

上市公司	2013年	2012年	2011年	2010年
华测检测	26.05%	23.02%	40.81%	34.95%
建研集团	16.23%	8.56%	43.26%	21.41%
电科院	36.15%	48.18%	32.38%	73.37%
蓝科高新	39.04%	-9.74%	28.16%	76.14%
<b>平均增长率</b>	<b>29.36%</b>	<b>17.50%</b>	<b>36.15%</b>	<b>51.47%</b>

数据来源：wind 资讯

从上表中可以看出，同行业上市公司营业收入在近年来均保持较高的增长率，平均增长率为 31.5%，最低增长率也能达到 26%以上；检验检测类收入近年来也同样保持了较高的增长率，平均增长率也达到了 33.62%。

### (c) 泰克尼林的业务发展目标

泰克尼林按照母公司华安检测的中长期发展规划的统一部署并结合自身实际情况制定了未来五年业务发展目标，具体情况如下：

年份		2013年	2014年	2015年	2016年	2017年
主要经济指标	综合产值（万元）	1,220.00	1,500.00	1,800.00	2,100.00	2,350.00
	利润指标（万元）	170.00	200.00	230.00	270.00	300.00

为了落实上述业务发展目标，泰克尼林根据母公司华安检测业务管理要求制定相应具体措施，如：完善客户服务体系，切实做好市场信息化建设，做到信息



收集、跟踪服务、技术支持及后期服务；巩固原有水利水电市场客户基础，加强新业务市场拓展力度；做好新技术、新方法利用的新的业务增长点等等。目前上述举措正顺利推行中，并取得了良好的效果。

#### (d) 销售合同签订情况

除部分大额水利水电项目可以暂定合同总价外，泰克尼林承接的大多属于常年提供服务且标的金额中小型的专业检验检测项目，凭借独特的检测技术和检测工艺、优良的检测方案解决能力、优质的行业口碑及历年来融洽的客户关系获得持续的检测业务委托，检测业务量常年稳定增长。泰克尼林 2012 年 1-5 月、2013 年 1-5 月、2014 年 1-5 月收入确认对比情况如下：

单位：万元

月份	2012 年	2013 年	前两年均值	2014 年
1 月	42.76	63.31	53.04	64.13
2 月	53.47	47.68	50.58	56.45
3 月	68.35	65.92	67.14	86.30
4 月	92.48	91.24	91.86	118.05
5 月	99.11	98.04	98.58	167.05
小计	356.18	366.20	361.19	491.98
全年收入（预计）	<b>1,163.33</b>	<b>1,218.32</b>	<b>1,190.83</b>	<b>1,461.98</b>
前五个月占全年收入的比例	<b>30.62%</b>	<b>30.06%</b>	<b>30.33%</b>	<b>33.65%</b>

#### (e) 拥有鲜明的技术特色及资质升级的潜力

泰克尼林拥有无损检测 B 级检测机构核准等诸多的资质和认证，且具备了升级为 A 级检测机构的实力。泰克尼林是国内较早应用 TOFD-衍射时差法超声检测技术的检测机构，其较早制定了获全国锅炉压力容器标准化技术委员会审查备案的企业标准，也是国内首家经国家质检总局特种设备监察局批准运用该检测方法的检测机构，并首批取得 TOFD-衍射时差法超声检测项目的资质核准。其在电力、厚壁压力容器、压力管道、桥梁和高速公路等检测领域取得了良好的市

场声誉，并积累了雄厚的技术实力和检测方案解决能力以及稳定的管理技术团队，借助我国检测检验市场化的政策利好，未来年度业务合同预计会保持一定的增长。

综上所述，泰克尼林在未来几年销售收入的预测具有合理性。

#### b. 营业成本的预测

泰克尼林的营业成本主要为职工薪酬、材料、工程费用、固定资产折旧。

泰克尼林 2009 年至 2013 年毛利率分别为 22.06%、44.64%、34.04%、42.58%和 52.92%，变动较大，呈上升趋势，表明公司获利能力增强。分析以前年度毛利率情况，预计 2014 年毛利率将达到 51.92%，2015 年及以后年度毛利率预计为 51.42%。营业成本预测结果如下表：

单位：万元

项目/年份	2014 年	2015 年	2016 年	2017 年	2018 年
营业成本	702.86	852.20	980.03	1,078.03	1,131.93

#### c. 营业税金及附加的预测

泰克尼林营业税金及附加包括营业税（公司 2012 年 11 月开始营改增）、城市维护建设税、教育费附加、地方教育费附加。营业税按收入的 5% 缴纳，城市维护建设税、教育费附加、地方教育费附加分别按流转税额的 7%、3%、2% 缴纳。泰克尼林 2012 年 11 月开始营改增，为增值税一般纳税人，增值税税率为 6%。

本次评估先预测增值税，销项税额按照收入的 6%，进项税额按照 2013 年占收入的比例预测。

根据上述资料预测数据如下表：

单位：万元

项目/年份	2014 年	2015 年	2016 年	2017 年	2018 年
营业税金及附加	8.92	10.70	12.31	13.54	14.21

#### d. 销售费用的预测

泰克尼林销售费用主要包括销售人员的薪酬、办公费、差旅费、招待费等。

2012年、2013年营业费用占收入的比例分别为3.16%、5.09%。本次营业费用预测参照2013年营业费用占收入的比例进行预测。

预测结果如下表：

单位：万元

项目/年份	2014年	2015年	2016年	2017年	2018年
销售费用	74.41	89.30	102.69	112.96	118.61

#### e. 管理费用

泰克尼林的管理费用主要包括管理人员的薪酬、差旅费、房租水电费、咨询培训费、折旧、研发费用等。

2009-2013年管理费用占营业收入比率分别为14.25%、18.5%、18.09%、24.21%、25.73%，波动不大，呈小幅上升。本次管理费用预测参照以前年度管理费用占收入的比例。预测结果如下表：

单位：万元

项目/年份	2014年	2015年	2016年	2017年	2018年
管理费用	375.33	450.39	507.87	558.65	586.59

#### f. 财务费用

评估基准日账面有息负债为短期借款，账面上的财务费用主要为利息支出、利息收入及手续费等。

##### (i) 借款利息

截至评估基准日泰克尼林有短期借款90万元，预计在还款后再重新进行短期贷款，因此，假设泰克尼林会维持现有资本结构，利息支出按基准日的借款利率进行估算。

## (ii) 其他财务费用

其他财务费用金额较小，按照以前年度占收入的比例进行预测。

财务费用预测结果如下表：

单位：万元

项目/年份	2014年	2015年	2016年	2017年	2018年
利息支出	6.48	6.48	6.48	6.48	6.48
其他财务费用	3.36	4.04	4.64	5.10	5.36
<b>合计</b>	<b>9.84</b>	<b>10.52</b>	<b>11.12</b>	<b>11.58</b>	<b>11.84</b>

## g. 营业外收支

营业外收入是指偶发性的收入，本次评估预测不考虑其影响。泰克尼林营业外支出中的堤围费按照深圳市政府部门的规定按照营业收入的0.01%计算，其他的营业外支出不予考虑。营业外支出预测如下：

单位：万元

项目/年份	2014年	2015年	2016年	2017年	2018年
营业外支出	0.15	0.18	0.20	0.22	0.23

## h. 资产减值损失

主要考虑企业往来款的回款损失。通过了解企业的回款政策及回款情况并结合以前年度分析，综合确定未来预计的资产减值损失如下：

单位：万元

项目/年份	2014年	2015年	2016年	2017年	2018年
资产减值损失	30.33	36.40	41.86	46.04	48.34

## i. 所得税

2008年1月1日起实施的《中华人民共和国企业所得税法》明确企业所得税的税率为25%。

所得税预测如下表：

单位：万元

项目/年份	2014年	2015年	2016年	2017年	2018年
所得税	65.04	76.18	90.37	99.56	104.62

j. 资本性支出、折旧、摊销的预测

资本性支出是为了保证企业生产经营可以正常发展的情况下，企业每年需要进行的资本性支出。评估基准日，泰克尼林固定资产账面原值 475.17 万元，净值 195.94 万元。

泰克尼林不需追加固定资产投资，为维持持续经营，需要进行更新固定资产支出，本次评估预计企业未来固定资产按基准日折旧额进行折旧，更新支出按折旧补偿固定资产方式预计，即以每年折旧额作为固定资产更新支出补偿方式。

固定资产折旧，按基准日固定资产原值和适用的折旧率计算。

固定资产折旧预测见下表：

单位：万元

项目/年份	2014年	2015年	2016年	2017年	2018年
机器设备	76.25	76.25	76.25	76.25	76.25
车辆	10.17	10.17	10.17	10.17	10.17
电子办公设备	6.43	6.43	6.43	6.43	6.43
<b>合计</b>	<b>92.85</b>	<b>92.85</b>	<b>92.85</b>	<b>92.85</b>	<b>92.85</b>

机器设备、车辆、电子设备按设备的经济年限，采用年金化的资本性支出模型估算未来更新资产的资本性支出金额。

资本性支出预测见下表：

单位：万元

项目/年份	2014年	2015年	2016年	2017年	2018年
-------	-------	-------	-------	-------	-------

机器设备	39.52	39.52	39.52	39.52	39.52
车辆	1.35	1.35	1.35	1.35	1.35
电子办公设备	2.70	2.70	2.70	2.70	2.70
<b>合计</b>	<b>43.57</b>	<b>43.57</b>	<b>43.57</b>	<b>43.57</b>	<b>43.57</b>

#### k. 营运资金的预测

营运资金的追加需考虑对企业经营有影响的货币资金、应收账款、其他应收款、应付账款、应付职工薪酬、应交税费、其他应付款等因素的影响。根据各种因素的周转率测算未来各因素的需求金额，并按照以下公式计算追加营运资金：

年度需要追加的营运资金=当年度需要的营运资金—上一年度需要的营运资金

通过分析评估基准日的营运资金数据，本次按以前年度营运资金所涉及科目的周转率预测营运资金追加额。

营运资金追加额预测如下表：

单位：万元

项目/年份	2014年	2015年	2016年	2017年	2018年
营运资金增加额	50.63	252.27	181.35	139.38	76.66

#### l. 折现率的选取

泰克尼林收益法评估与华安检测母公司收益法评估中所采用的折现率的计算依据和方法相同，并根据泰克尼林的实际情况进行了相应的调整。具体参数的选取情况如下：

(i) 本次评估参照国家已发行的到期日距评估基准日 10 年期以上的中长期国债到期收益率的平均值作为无风险利率，即  $R_f=4.19\%$ ；

(ii) 以可比上市公司的平均资本结构确定目标 D/E，经计算有杠杆  $\beta$  系数为 0.9095；

(iii) 根据泰克尼林持续经营期, 评估师认为选择  $ERP=9.26\%$  作为目前国内市场股权超额收益率  $ERP$  未来期望值比较合理;

(iv) 经过综合分析和考虑, 设定被评估企业特定风险调整系数  $Rc$  为  $3\%$ 。

根据上述参数计算, 折现率最终选取为  $14.62\%$ 。

#### m. 非经营性资产、非经营性负债

根据企业提供的财务报表以及评估人员清查结果判断, 企业存在如下非经营性资产与负债: 其他应收款中的应收租房押金, 账面值合计  $82,448.90$  元; 递延所得税资产账面值  $228,365.61$  元; 其他应付款中的应付借款, 账面值合计  $722,084.64$  元。经评估, 非经营性资产评估值合计  $31.08$  万元, 非经营性负债评估值为  $72.21$  万元, 非经营性资产负债净额评估值为  $-41.13$  万元。

#### n. 付息债务

泰克尼林评估基准日有付息债务—短期借款  $90.00$  万元。

#### o. 收益法评估值的计算

收益法评估计算及结果见下表:

单位: 万元

项目	预测年期					
	2014年	2015年	2016年	2017年	2018年	以后年度
营业收入	1,461.98	1,754.38	2,017.54	2,219.29	2,330.25	2,330.25
营业成本	702.86	852.20	980.03	1,078.03	1,131.93	1,131.93
营业税金及附加	8.92	10.70	12.31	13.54	14.21	14.21
销售费用	74.41	89.30	102.69	112.96	118.61	118.61
管理费用	375.33	450.39	507.87	558.65	586.59	586.59
财务费用	9.84	10.52	11.12	11.58	11.84	11.84
资产减值损失	30.33	36.40	41.86	46.04	48.34	48.34
营业利润	260.29	304.88	361.66	398.48	418.73	418.73
营业外收支净额	-0.15	-0.18	-0.20	-0.22	-0.23	-0.23
利润总额	260.14	304.70	361.46	398.26	418.49	418.49

所得税费用	65.04	76.18	90.37	99.56	104.62	104.62
<b>净利润</b>	<b>195.11</b>	<b>228.53</b>	<b>271.10</b>	<b>298.69</b>	<b>313.87</b>	<b>313.87</b>
加回：折旧	92.85	92.85	92.85	92.85	92.85	92.85
利息费用（扣除税务影响）	4.86	4.86	4.86	4.86	4.86	4.86
资产减值损失（扣除税务影响）	22.75	27.30	31.39	34.53	36.26	36.26
扣减：资本性支出	43.57	43.57	43.57	43.57	43.57	43.57
营运资金追加额	50.63	252.27	181.35	139.38	76.66	
<b>企业自由现金流量</b>	<b>221.37</b>	<b>57.69</b>	<b>175.28</b>	<b>247.98</b>	<b>327.61</b>	<b>327.61</b>
折现率（WACC）	14.62%	14.62%	14.62%	14.62%	14.62%	14.62%
折现年限	0.50	1.50	2.50	3.50	4.50	
折现系数	0.93	0.81	0.71	0.62	0.54	3.69
<b>企业自由现金流现值</b>	<b>205.87</b>	<b>46.73</b>	<b>124.45</b>	<b>153.75</b>	<b>176.91</b>	<b>1,491.76</b>
企业自由现金流现值和	<b>2,199.46</b>					
加（减）：非经营资产负债净值	<b>-41.13</b>					
减：付息债务	<b>90.00</b>					
企业全部股权价值	<b>2,068.33</b>					
评估基准日净资产账面价值	<b>1,029.62</b>					
收益法评估增值额	<b>1,038.72</b>					
收益法评估增值率	<b>100.88%</b>					

综上所述，采用收益法对泰克尼林股东全部权益于评估基准日的价值进行评估的结果为人民币 2,068.33 万元。

### 3、华安节能收益法评估情况

#### （1）收益预测的假设条件

华安节能收益预测所采用的一般性假设条件和特殊条件和华安检测母公司的相同。

#### （2）收益法的测算方法及模型

华安节能收益法的测算方法及模型与华安检测母公司的相同。

#### （3）收益法的计算过程



本次评估首先确定基期数据,在分析华安节能历史数据的基础上确定基期数据。然后遵循我国现行的有关法律、法规,根据国家宏观政策、国家及地区的宏观经济状况,充分考虑企业的发展规划和经营计划、优势、劣势、机遇、风险等,尤其是企业所面临的市场环境和未来的发展前景及潜力,分析企业前几年数据,再根据企业发展规划及未来经营计划的分析来预测以后各年数据。

#### a. 营业收入的预测

被评估单位成立于 2011 年 7 月,是一家致力于节能评估、节能检测、能效诊断、能源审计、合同能源管理及节能工程的技术开发、技术咨询、成果转让的综合性节能技术服务公司,营业收入主要为节能评估收入。

华安节能 2011-2013 年收入增长率分别为 1148.5%、42%,由于 2011 年公司刚成立,收入很少,2012 年收入迅速增长,2011-2013 年收入几何平均增长率为 321%。

通过对节能评估行业发展的分析、华安节能的发展状况并参考华安节能的发展规划,预计华安节能 2014 年-2016 年预计每年比上年增长 10%,2017 年预计比上年增长 6%,2018 年预计比上年增长 3%,2019 年及以后年度假设企业维持 2018 年的收益水平。

未来年度营业收入的预测值如下表:

单位:万元

项目/年份	2014 年	2015 年	2016 年	2017 年	2018 年
营业收入	331.53	364.68	401.15	425.22	437.97

#### b. 营业成本的预测

华安节能的营业成本主要为职工薪酬、材料、工程费用。

华安节能 2011 年至 2013 年毛利率分别为 30.65%、61.28%、61.47%,2011 年由于刚成立毛利率较低,2012 年、2013 年公司步入正轨后毛利率较稳定且毛

利率高，表明公司获利能力较强。分析以前年度毛利率情况，预计 2014 年后公司毛利率维持 2013 年的水平。预测结果如下表：

单位：万元

项目/年份	2014 年	2015 年	2016 年	2017 年	2018 年
营业成本	127.73	140.51	154.56	163.83	168.74

#### c. 营业税金及附加的预测

华安节能营业税金及附加包括营业税（公司 2012 年 12 月开始营改增）、城市维护建设税、教育费附加、地方教育费附加。营业税按收入的 5% 缴纳，城市维护建设税、教育费附加、地方教育费附加分别按流转税额的 7%、3%、2% 缴纳。华安节能 2012 年 12 月开始营改增，为增值税小规模纳税人，增值税税率为 3%。

本次评估先按照收入的 3% 预测增值税，再按照各税种的税率计算城市维护建设税、教育费附加、地方教育费附加。

根据上述资料预测数据如下表：

单位：万元

项目/年份	2014 年	2015 年	2016 年	2017 年	2018 年
营业税金及附加	1.19	1.31	1.44	1.53	1.58

#### d. 销售费用的预测

华安节能销售费用主要包括销售人员的薪酬、汽车费、差旅费、招待费等。

2012 年、2013 年营业费用占收入的比例分别为 4.1%、6.86%。本次营业费用预测参照 2013 年营业费用占收入的比例进行预测。

预测结果如下表：

单位：万元

项目/年份	2014 年	2015 年	2016 年	2017 年	2018 年
-------	--------	--------	--------	--------	--------

销售费用	22.76	25.03	27.53	29.19	30.06
------	-------	-------	-------	-------	-------

#### e. 管理费用

华安节能的管理费用主要包括管理人员的薪酬、差旅费、办公费、汽车费、业务招待费、折旧等。

2011-2013 年管理费用占营业收入比率分别为 105.95%、38.11%、20.74%，2011 年公司刚成立，管理费用较高，收入低。2012 年、2013 年公司步入正轨，管理费用占收入比下降。本次管理费用预测参照 2013 年度管理费用占收入的比例。预测结果如下表：

单位：万元

项目/年份	2014 年	2015 年	2016 年	2017 年	2018 年
管理费用	68.77	75.65	83.21	88.20	90.85

#### f. 财务费用

评估基准日被评估单位的财务费用主要为利息收入及手续费等。按照以前年度占收入的比例进行预测。

财务费用预测结果如下表：

单位：万元

项目/年份	2014 年	2015 年	2016 年	2017 年	2018 年
财务费用	0.27	0.30	0.33	0.34	0.36

#### g. 营业外收支

营业外收入是指偶发性的收入，本次评估预测不考虑其影响。华安节能公司营业外支出中的水利建设基金按照金额 0.1% 计算，其他的营业外支出不予考虑。营业外支出预测如下：

单位：万元

项目/年份	2014 年	2015 年	2016 年	2017 年	2018 年
-------	--------	--------	--------	--------	--------

营业外支出	0.33	0.36	0.40	0.43	0.44
-------	------	------	------	------	------

#### h. 资产减值损失

主要考虑企业往来款的回款损失。通过了解企业的回款政策及回款情况并结合以前年度分析，综合确定未来预计的资产减值损失如下：

单位：万元

项目/年份	2014年	2015年	2016年	2017年	2018年
资产减值损失	5.30	5.83	6.41	6.80	7.0

#### i. 所得税

2008年1月1日起实施的《中华人民共和国企业所得税法》明确企业所得税的税率为25%。

所得税预测如下表：

单位：万元

项目/年份	2014年	2015年	2016年	2017年	2018年
所得税	26.29	28.92	31.82	33.72	34.74

#### j. 资本性支出、折旧、摊销的预测

资本性支出是为了保证企业生产经营可以正常发展的情况下，企业每年需要进行的资本性支出。评估基准日，华安节能固定资产账面原值10.44万元，净值5.64万元。

华安节能不需追加固定资产投资，为维持持续经营，需要进行更新固定资产支出，本次评估预计企业未来固定资产按基准日折旧额进行折旧，更新支出按折旧补偿固定资产方式预计，即以每年折旧额作为固定资产更新支出补偿方式。

固定资产折旧，按基准日固定资产原值和适用的折旧率计算。

固定资产折旧预测见下表：

单位：万元

项目/年份	2014年	2015年	2016年	2017年	2018年
机器设备	0.45	0.45	0.45	0.45	0.45
电子办公设备	2.56	2.56	2.56	2.56	2.56
<b>合计</b>	<b>3.01</b>	<b>3.01</b>	<b>3.01</b>	<b>3.01</b>	<b>3.01</b>

机器设备、电子设备按设备的经济年限，采用年金化的资本性支出模型估算未来更新资产的资本性支出金额。

资本性支出预测见下表：

单位：万元

项目/年份	2014年	2015年	2016年	2017年	2018年
机器设备	0.19	0.19	0.19	0.19	0.19
电子办公设备	1.26	1.26	1.26	1.26	1.26
<b>合计</b>	<b>1.45</b>	<b>1.45</b>	<b>1.45</b>	<b>1.45</b>	<b>1.45</b>

#### k. 营运资金的预测

营运资金的追加需考虑对企业经营有影响的货币资金、应收账款、其他应收款、应付账款、应付职工薪酬、应交税费、其他应付款等因素的影响。根据各种因素的周转率测算未来各因素的需求金额，并按照以下公式计算追加营运资金：

年度需要追加的营运资金=当年度需要的营运资金—上一年度需要的营运资金

通过分析评估基准日的营运资金数据，本次按以前年度营运资金所涉及科目的周转率预测营运资金追加额。

营运资金追加额预测如下表：

单位：万元

项目/年份	2014年	2015年	2016年	2017年	2018年
营运资金增加额	-18.06	-7.08	12.08	7.97	4.23

#### l. 折现率的选取

华安节能收益法评估与华安检测母公司收益法评估中所采用的折现率的计算依据和方法相同，并根据华安节能的实际情况进行了相应的调整。具体参数的选取情况如下：

(i) 本次评估参照国家已发行的到期日距评估基准日 10 年期以上的中长期国债到期收益率的平均值作为无风险利率，即  $R_f=4.19\%$ ；

(ii) 华安节能公司无有息负债，且该公司为轻资产型公司，预测未来保持目前的资本结构。权益系统风险系数  $\beta$  等于无财务杠杆的  $\beta$ ，为 0.9808；

(iii) 根据华安节能持续经营期，评估师认为选择  $ERP=9.26\%$  作为目前国内市场股权超额收益率  $ERP$  未来期望值比较合理；

(iv) 经过综合分析和考虑，设定被评估企业特定风险调整系数  $R_c$  为 3。

根据上述参数计算，折现率最终选取为 16.27%。

#### m. 非经营性资产、非经营性负债和付息债务

根据企业提供的财务报表以及评估人员清查结果判断，在评估基准日，企业存在如下非经营性负债：

① 其他应收款中的关联方借款、租房押金，账面值合计 7,626,509.20 元；

② 递延所得税资产账面值 14,907.50 元。

非经营资产账面值合计 7,641,416.70 元。

在评估基准日，企业存在如下非经营性负债：

其他应付款中的应付借款，账面值合计 3,200,000.00 元；

经评估，非经营性资产评估值合计 764.14 万元，非经营性负债评估值为 320.00 万元，非经营性资产负债净额评估值为 444.14 万元。

华安节能评估基准日无付息债务。

#### n. 收益法评估值的计算

收益法评估计算及结果见下表：

单位：万元

项目	预测年期					
	2014年	2015年	2016年	2017年	2018年	以后年度
营业收入	331.53	364.68	401.15	425.22	437.97	437.97
营业成本	127.73	140.51	154.56	163.83	168.74	168.74
营业税金及附加	1.19	1.31	1.44	1.53	1.58	1.58
销售费用	22.76	25.03	27.53	29.19	30.06	30.06
管理费用	68.77	75.65	83.21	88.20	90.85	90.85
财务费用	0.27	0.30	0.33	0.34	0.36	0.36
资产减值损失	5.30	5.83	6.41	6.80	7.00	7.00
营业利润	105.51	116.06	127.66	135.32	139.38	139.38
营业外收支净额	-0.33	-0.36	-0.40	-0.43	-0.44	-0.44
利润总额	105.17	115.69	127.26	134.90	138.94	138.94
所得税费用	26.29	28.92	31.82	33.72	34.74	34.74
<b>净利润</b>	<b>78.88</b>	<b>86.77</b>	<b>95.45</b>	<b>101.17</b>	<b>104.21</b>	<b>104.21</b>
加回：折旧	3.01	3.01	3.01	3.01	3.01	3.01
利息费用（扣除税务影响）	0.00	0.00	0.00	0.00	0.00	0.00
资产减值损失（扣除税务影响）	3.98	4.37	4.81	5.10	5.25	5.25
扣减：资本性支出	1.45	1.45	1.45	1.45	1.45	1.45
营运资金追加额	-18.06	-7.08	12.08	7.97	4.23	
<b>企业自由现金流量</b>	<b>102.47</b>	<b>99.78</b>	<b>89.73</b>	<b>99.85</b>	<b>106.79</b>	<b>111.02</b>
折现率（WACC）	16.27%	16.27%	16.27%	16.27%	16.27%	16.27%
折现年限	0.50	1.50	2.50	3.50	4.50	
折现系数	0.93	0.80	0.69	0.59	0.51	3.13
<b>企业自由现金流现值</b>	<b>95.30</b>	<b>79.82</b>	<b>61.91</b>	<b>58.91</b>	<b>54.46</b>	<b>347.48</b>
<b>企业自由现金流现值和</b>	<b>697.89</b>					
<b>加（减）：非经营资产负债净值</b>	<b>444.14</b>					
<b>减：付息债务</b>	<b>-</b>					
<b>企业全部股权价值</b>	<b>1,142.03</b>					
<b>评估基准日净资产账面价值</b>	<b>577.62</b>					
<b>收益法评估增值额</b>	<b>564.41</b>					
<b>收益法评估增值率</b>	<b>97.71%</b>					

综上所述，采用收益法对华安节能股东全部权益于评估基准日的价值进行评估的结果为人民币 1,142.03 万元。

#### 4、华诚监理收益法评估情况

### （1）收益预测的假设条件

华诚监理收益预测所采用的一般性假设条件和特殊条件和华安检测母公司的相同。

### （2）收益法的测算方法及模型

华诚监理收益法的测算方法及模型与华安检测母公司的相同。

### （3）收益法的计算过程

本次评估首先确定基期数据，在分析华诚监理历史数据的基础上确定基期数据。然后遵循我国现行的有关法律、法规，根据国家宏观政策、国家及地区的宏观经济状况，充分考虑企业的发展规划和经营计划、优势、劣势、机遇、风险等，尤其是企业所面临的市场环境和未来的发展前景及潜力，分析企业前几年数据，再根据企业发展规划及未来经营计划的分析来预测以后各年数据。

#### a. 未来主营业务收入预测

华诚监理的营业收入主要为设备监理服务收入

主要业务涉及油气储运及管道设备、化纤设备、制碱设备、农药设备、化肥设备、化工设备、制酸设备、轻化工设备、热力及燃气工程设备、火力发电站设备、工业废水治理设备、工业废气治理设备、空分设备工程领域的工程设备监理（监造）

根据华诚监理提供的历史数据统计来看，华诚监理 2009 年的收入大幅增长，增长率达到 114.97%，2010 年收入下降，2011 年增长率 43.97%，2012 年收入又下降，收入不是很稳定，波动较大，收入基本维持在 200 到 300 万左右。2013 年又有所下降。

华诚监理 2012 年-2013 年收入呈下降趋势，收入规模总体不大，单个项目收入规模对公司总体收入的影响较大，2013 年 7 月 5 日，公司获国家质检总局、国家发改委颁发设备监理单位甲级资质（原为乙级资质），公司技术能力及服务能力得到极大提升，有效提高了大型项目的承揽能力。根据华诚监理资质提升情



况及项目承揽情况，分析企业对未来年度收入的预测和发展计划，预计华诚监理 2014 收入比上年增长 10%，2015-2016 年增长 20%，2017 年-2018 年预计分别比上年增长 10%、5%，2019 及以后年度假设企业维持 2018 年的收益水平并永续经营。

未来年度营业收入的预测值如下表：

单位：万元

项目/年份	2014 年	2015 年	2016 年	2017 年	2018 年
主营业务收入	211.69	254.03	304.84	335.32	352.09

#### b. 主营业务成本的预测

主营业务成本主要为材料费、人工费等。

2011 年-2012 年，毛利率分别为 48.26%和 64.99%，2013 年毛利率为 57.59%，分析以前年度毛利率情况，预计 2014 及以后年度毛利率按照 2013 年的水平进行预测。

预测结果如下表：

单位：万元

项目/年份	2014 年	2015 年	2016 年	2017 年	2018 年
主营业务成本	89.78	107.73	129.28	142.21	149.32

#### c. 营业税金及附加预测

华诚监理营业税金及附加包括增值税（公司 2012 年 12 月开始营改增）、城市维护建设税、教育费附加和地方教育费附加。企业增值税率为 3%，城市维护建设税、教育费附加和地方教育费附加分别按增值税的 7%、3%、2%缴纳。

根据上述资料具体预测数据如下表：

单位：万元

项目/年份	2014 年	2015 年	2016 年	2017 年	2018 年
-------	--------	--------	--------	--------	--------

主营业务税金及附加	4.85	5.82	6.98	7.68	8.06
-----------	------	------	------	------	------

#### d. 管理费用

华诚监理的管理费用主要包括工资及附加、差旅费、办公费、业务招待费、会议费、折旧等。

2012年-2013年管理费用占收入的比例平均为45%，2014年，企业会加强费用管理，管理费用率预计为48%。2015年及以后年度随着收入的上升，压缩开支，管理费用率预计按47%进行预测。

预测结果如下表：

单位：万元

项目/年份	2014年	2015年	2016年	2017年	2018年
管理费用	101.61	119.39	143.27	157.60	165.48

#### e. 财务费用

评估基准日账面无有息负债，账面上的财务费用主要为利息收入及手续费等。

以前年度财务费用占收入比例很小，本次其他财务费用预测以2013年财务费用占收入的比例进行预测。

单位：万元

项目/年份	2014年	2015年	2016年	2017年	2018年
财务费用	0.04	0.05	0.06	0.07	0.07

#### f. 营业外收支

营业外收入和营业外支出均是指偶发性的收入和支出，本次评估预测不考虑其影响。但在营业外支出核算的水利基金及提围费需要计提，因此，按规定以收入的千分之一计提并预测。

## g. 资产减值损失

主要考虑企业往来款的回款损失。通过了解企业的回款政策及回款情况并结合以前年度分析，综合确定未来预计的资产减值损失如下：

单位：万元

项目/年份	2014年	2015年	2016年	2017年	2018年
资产减值损失	8.02	9.62	11.55	12.70	13.34

## h. 所得税

2008年1月1日起实施的《中华人民共和国企业所得税法》明确企业所得税的税率为25%。

所得税预测如下表：

单位：万元

项目/年份	2014年	2015年	2016年	2017年	2018年
所得税	1.79	2.79	3.35	3.68	3.87

## i. 资本性支出、折旧、摊销的预测

资本性支出是为了保证企业生产经营可以正常发展的情况下，企业每年需要进行的资本性支出。评估基准日，华诚监理固定资产账面原值325,529.00元，净值25,931.74元。

华诚监理不需追加投资，为维持持续经营，需要进行更新固定资产支出。对于更新支出，企业未来固定资产按基准日折旧额进行折旧，更新支出按年金法进行预计。

资本性支出预测见下表：

单位：万元

项目/年份	2014年	2015年	2016年	2017年	2018年
固定资产	3.77	3.77	3.77	3.77	3.77

固定资产折旧预测见下表：

单位：万元

项目/年份	2014年	2015年	2016年	2017年	2018年
机器设备	0.06	0.06	0.06	0.06	0.06
运输车辆	2.23	2.23	2.23	2.23	2.23
电子办公设备	3.96	3.96	3.96	3.96	3.96

#### j. 营运资金的预测

营运资金的追加需考虑对企业经营有影响的应收票据、应收账款、其他应收款、货币资金、应付职工薪酬、应交税费和其他应付款等因素的影响。根据各种因素的周转率测算未来各因素的需求金额，并按照以下公式计算追加营运资金：

年度需要追加的营运资金=当年度需要的营运资金—上一年度需要的营运资金

通过分析评估基准日的营运资金数据，本次按以前年度营运资金所涉及科目的周转率预测营运资金追加额。

营运资金追加额预测如下表：

单位：万元

项目/年份	2014年	2015年	2016年	2017年	2018年
营运资金增加额	-66.45	12.41	14.91	8.94	4.92

#### k. 折现率的选取

华诚监理收益法评估与华安检测母公司收益法评估中所采用的折现率的计算依据和方法相同，并根据华诚监理的实际情况进行了相应的调整。具体参数的选取情况如下：

(i) 本次评估参照国家已发行的到期日距评估基准日 10 年期以上的中长期国债到期收益率的平均值作为无风险利率，即  $R_f=4.19\%$ ；

(ii) 华诚监理公司无有息负债，且该公司为轻资产型公司，预测未来保持目前的资本结构。无财务杠杆的  $\beta$  系数为 0.9808；

(iii) 根据华诚监理持续经营期，评估师认为选择  $ERP=9.26\%$  作为目前国内市场股权超额收益率  $ERP$  未来期望值比较合理；

(iv) 经过综合分析和考虑，设定被评估企业特定风险调整系数  $R_c$  为 3.5。

根据上述参数计算，折现率最终选取为 16.77%。

#### l. 溢余资金、非经营性资产与负债

根据企业提供的财务报表以及评估人员清查结果判断，企业溢余、非经营性资产及负债情况如下：

公司货币资金 162,094.01 元，公司上年平均付现成本=营业成本+管理费用-折旧摊销。一般经营必备现金为上年月平均付现成本的两倍。经计算经营用必备现金为 299,083.27 元，则：货币资金中不存在溢余资金。

在评估基准日，企业存在如下非经营性资产：

其他应收中应收往来款 4,300,755.00 元、递延所得税资产 49,069.39 元，为非经营性资产，合计 4,349,824.39 元。

#### m. 收益法评估值的计算

收益法评估计算及结果见下表：

单位：万元

项目	预测年期					
	2014年	2015年	2016年	2017年	2018年	稳定增长年度
营业收入	211.69	254.03	304.84	335.32	352.09	352.09
营业成本	89.78	107.73	129.28	142.21	149.32	149.32
营业税金及附加	4.85	5.82	6.98	7.68	8.06	8.06
销售费用	0.00	0.00	0.00	0.00	0.00	-
管理费用	101.61	119.39	143.27	157.60	165.48	165.48

财务费用	0.04	0.05	0.06	0.07	0.07	0.07
资产减值损失	8.02	9.62	11.55	12.70	13.34	13.34
所得税费用	1.79	2.79	3.35	3.68	3.87	3.87
<b>净利润</b>	<b>5.38</b>	<b>8.37</b>	<b>10.04</b>	<b>11.04</b>	<b>11.60</b>	<b>11.60</b>
加回：折旧	6.24	6.24	6.24	6.24	6.24	6.24
摊销	0.00	0.00	0.00	0.00	0.00	0.00
利息费用（扣除税务影响）	0.00	0.00	0.00	0.00	0.00	0.00
资产减值损失（扣除税务影响）	6.01	7.22	8.66	9.53	10.00	10.00
扣减：资本性支出	3.77	3.77	3.77	3.77	3.77	3.77
营运资金追加额	-66.45	12.41	14.91	8.94	4.92	
<b>企业自由现金流量</b>	<b>80.32</b>	<b>5.65</b>	<b>6.26</b>	<b>14.10</b>	<b>19.15</b>	<b>24.07</b>
折现率	16.77%	16.77%	16.77%	16.77%	16.77%	16.77%
<b>企业自由现金流现值</b>	<b>74.70</b>	<b>4.46</b>	<b>4.26</b>	<b>8.18</b>	<b>9.58</b>	<b>71.73</b>
<b>企业自由现金流现值和</b>	<b>172.91</b>					
<b>减：付息债务</b>	<b>-</b>					
<b>加：溢余及非经营性资产</b>	<b>434.98</b>					
<b>减：溢余负债</b>	<b>-</b>					
<b>企业全部股权价值：</b>	<b>607.89</b>					
<b>评估基准日净资产账面价值</b>	<b>566.51</b>					
<b>收益法评估增值额</b>	<b>41.38</b>					
<b>收益法评估增值率（%）</b>	<b>7.30</b>					

综上所述，采用收益法对华安节能股东全部权益于评估基准日的价值进行评估的结果为人民币 607.89 万元。

## 九、交易标的出资及合法存续情况

根据张利明等 12 名交易对方和华安检测提供的资料、验资报告及相关承诺：

1、依据对华安检测历次出资验资报告的核查及张利明等 12 名交易对方出具的承诺，截止本报告签署之日，华安检测股东已全部缴足华安检测的注册资本，实际出资与工商登记资料相符，不存在任何虚假出资、延期出资、抽逃出资等违反作为股东所应当承担的义务及责任的行为。

2、本次非公开发行股份及现金购买的资产为张利明等 12 名交易对方持有的华安检测 100%股权。华安检测章程、内部管理制度文件及其签署的合同或协议中不存在阻碍张利明等 12 名交易对方转让所持华安检测股权的限制性条款。

3、张利明等 12 名交易对方合法拥有上述股权完整的所有权。股权不存在质押、冻结、司法拍卖、受托持股、设置信托或其他股东权利受到限制的情形，该等股权亦不存在涉及诉讼、仲裁、司法强制执行等争议事项或者妨碍权属转移的其他情况。

4、本次交易对方及其董事、监事和高级管理人员（或主要管理人员）最近五年内没有受过行政处罚（与证券市场明显无关的除外）、刑事处罚、或者涉及与经济纠纷有关的重大民事诉讼或者仲裁。

## 第五章 发行股份情况

### 一、本次交易的具体方案

#### (一) 交易概况

华测检测拟以发行股份及现金方式购买张利明等 12 名交易对方合计持有的华安检测 100%的股权；同时拟向不超过 10 名其他特定投资者发行股份募集配套资金，募集资金总额不超过本次交易总额的 25%。本次交易完成后，华测检测将持有华安检测 100%股权。本次交易不构成重大资产重组，但由于涉及发行股份购买资产，需提交中国证监会并购重组审核委员会审核。

本次发行股份购买资产与配套融资不互为前提，最终配套融资成功与否不影响本次发行股份和现金购买资产行为的实施。

#### (二) 本次交易的标的资产及交易对方

公司本次以发行股份及现金方式购买的标的资产为张利明等 12 名交易对方所持华安检测 100%的股权。交易对方及其所持华安检测股权和占比情况如下：

序号	交易对方	出资额（万元）	持股比例（%）
1	张利明	294.1832	27.87
2	方发胜	149.5814	14.17
3	刘国奇	149.5814	14.17
4	瑞瀛钛和	128.7894	12.20
5	方力	122.3843	11.59
6	金铨华宇	105.5647	10.00
7	欧利江	36.9479	3.50
8	冷小琪	24.6072	2.33
9	康毅	15.8344	1.50
10	张杰勤	14.2513	1.35
11	娜日苏	8.6456	0.82



12	乔春楠	5.2781	0.50
合计		1,055.6489	100.00

### （三）标的资产的定价原则及交易价格

公司与张利明等 12 名交易对方于 2014 年 1 月 21 日签署了《发行股份及现金购买资产协议》。根据该协议，公司向张利明等 12 名交易对方以发行股份及现金方式购买其持有的华安检测 100% 的股权。经交易双方协商，标的资产的价格参考具有从事证券期货相关业务资格的评估机构出具的评估报告确定的截至评估基准日的股东全部权益价值协商确定，但不超过华安检测经审计的 2013 年扣除非经常性损益后归属于母公司所有者净利润的 11.25 倍。

根据国众联出具的《资产评估报告》，截至评估基准日 2013 年 12 月 31 日，华安检测全部股东权益价值为 18,749.75 万元；根据经天健审计的《华安检测审计报告》，华安检测 2013 年扣除非经常性损益后归属于母公司所有者净利润为 1,611.45 万元。经各方友好协商，华安检测 100% 股权的交易价格最终确定为 18,000 万元整。公司与张利明等 12 名交易对方于 2014 年 4 月 8 日签署了《发行股份及现金购买资产协议之补充协议》对该交易价格进行了确认。

### （四）发行股票的种类和面值

本次发行股票的种类为境内上市人民币普通股（A 股），每股面值人民币 1.00 元。

### （五）发行方式及发行对象

1、本次向特定对象发行股份购买资产的发行对象：张利明、方发胜、刘国奇、方力、欧利江、冷小琪、康毅、金铨华宇和瑞瀛钛和等 9 名交易对方以其持有的华安检测的股权认购公司本次定向发行的股票。

2、本次募集配套资金的非公开发行对象：拟向不超过 10 名特定投资者定向发行，特定投资者包括符合法律法规规定的境内产业投资者、证券投资基金管理公司、证券公司、信托投资公司、财务公司、保险机构投资者、合格境外机构

投资者、自然人投资者以及其他合法投资者等，特定对象以现金方式认购本次发行的股份。

#### **（六）发行股份的定价基准日、定价依据和发行价格**

本次交易发行股份的定价基准日为华测检测第三届董事会第四次会议决议公告日。

公司购买资产的股份发行价格按照《上市公司重大资产重组管理办法》第四十四条的规定，上市公司发行股份的价格不得低于本次发行股份购买资产的董事会决议公告日前 20 个交易日公司股票交易均价；向其他特定投资者募集配套资金的发行价格按照《发行管理办法》、《上市公司非公开发行股票实施细则》等相关规定，发行价格不低于定价基准日前 20 个交易日公司股票交易均价的 90%。

定价基准日前 20 个交易日股票交易均价：董事会决议公告日前 20 个交易日公司股票交易均价 = 决议公告日前 20 个交易日公司股票交易总额 / 决议公告日前 20 个交易日公司股票交易总量。

华测检测发行股份购买资产的发行价格为 17.42 元/股，经公司 2013 年度利润分配（派发现金股利）后发行价格调整为 17.32 元/股；向其他特定投资者募集配套资金的发行价格不低于 15.67 元/股，经公司 2013 年度利润分配（派发现金股利）后发行价格调整为不低于 15.57 元/股。

向其他特定投资者募集配套资金的最终发行价格将在本次发行获得中国证监会核准后，由公司董事会根据股东大会的授权，按照相关法律、行政法规及规范性文件的规定，依据发行对象申购报价的情况，与本次交易的独立财务顾问协商确定。

定价基准日至本次发行期间，公司如有派息、送股、资本公积金转增股本等除权除息事项，本次发行价格亦将作相应调整。

#### **（七）发行股份的数量及募集配套资金额**

##### **1、向交易对方发行股份数量**

根据各方协商一致，本次交易中，华测检测以股份和现金方式支付交易对价，其中现金支付的比例为交易对价的 20%，其余以股份支付。其中瑞瀛钛和、冷小琪全部以股份方式支付（由于股份数量取整而形成的尾差以现金支付）；张杰勤、娜日苏、乔春楠全部以现金方式支付；其他交易方均以现金和股份结合的方式支付。在本次以发行股份及现金方式购买资产的交易中所发行的股票数量为 8,314,087 股。交易完成后，交易对方合计持有华测检测 8,314,087 股，具体情况如下：

序号	股东姓名或名称	现金对价 (元)	股份对价	
			股份数量(股)	比例(%)注 2
1	张利明	10,499,399.56	2,289,962	0.60
2	方发胜	5,338,559.74	1,164,362	0.31
3	刘国奇	5,338,559.74	1,164,362	0.31
4	方力	4,367,896.49	952,656	0.25
5	瑞瀛钛和	11.93 注 1	1,267,900	0.33
6	金铨华宇	3,767,604.00	821,730	0.22
7	欧利江	1,318,678.90	287,607	0.08
8	冷小琪	16.80 注 1	242,251	0.06
9	康毅	565,131.89	123,257	0.03
10	张杰勤	2,430,006.79	-	-
11	那日苏	1,474,171.95	-	-
12	乔春楠	899,975.36	-	-
合计		<b>36,000,013.16</b>	<b>8,314,087</b>	<b>2.19</b>

注 1：系由于股份数量取整而形成的尾差，以现金支付。

注 2：该比例指发行后该交易对方占华测检测的股份（不含配套融资发行股份）的比例。

## 2、向不超过 10 名特定投资者发行股份数量及募集配套资金额

本次拟向不超过 10 名特定投资者非公开发行的股份数量合计为不超过 2,569,043 股，募集配套资金额不超过 4,000 万元。

若本公司股票在本次发行的定价基准日至发行期首日期间发生派息、送股、资本公积金转增股本等除权、除息事项，上述发行数量将根据除权、除息后的发行价格作相应调整。

最终发行数量将以中国证监会最终核准的发行数量为准。

#### **（八）募集的配套资金用途**

本次交易募集配套资金部分用于支付购买资产的现金对价和发行费用。公司将以自有资金先行支付上述配套资金用途，待本次募集的配套资金到位后再置换原以自有资金支付的相关款项。

#### **（九）上市地点**

本次发行的股份拟在深圳证券交易所创业板上市。

#### **（十）本次发行股份的锁定期**

##### **1、以发行股份及现金方式购买资产相关的股份锁定期**

张利明、方发胜、刘国奇承诺因本次发行取得的华测检测股份于取得之日起 36 个月不转让；方力、金铖华宇、欧利江、冷小琪、康毅承诺因本次发行取得的华测检测股份于取得之日起 12 个月内不转让，第 13 个月至第 24 个月转让不超过本次认购的股份总数的百分之三十，第 25 个月至 36 个月转让不超过本次认购的股份总数的百分之三十，36 个月后可全部转让；瑞瀛钛和承诺因本次发行取得的华测检测股份于取得之日起 12 个月不转让。

盈利承诺方同时承诺前述锁定期届满之时，若因华安检测未能达成盈利承诺补偿方与公司签署的《盈利预测补偿协议》项下约定的业绩目标而致盈利承诺补偿方需向公司履行股份补偿义务且该等股份补偿义务尚未履行完毕的，股份锁定期需延长至履行完毕其应承担的股份补偿义务后，方可解禁其所持股份。上述锁定期届满后，相应股份的转让和交易依照届时有效的法律、法规，以及中国证监会、深圳证券交易所的规定、规则和要求办理。

##### **2、募集配套资金发行股份的锁定期**

参与募集配套资金认购的其他特定投资者以现金认购的股份自本次发行完成之日起十二个月不转让。本次发行完成后，由于上市公司送红股、转增股本等原因增持的公司股份，亦应遵守上述约定。待股份锁定期届满后，本次发行的股份将依据中国证监会和深交所的相关规定在深交所交易。

### **（十一）期间损益归属**

自评估基准日至交割日期间，华安检测形成的期间盈利、收益由公司享有，期间亏损、损失由张利明等 12 名交易对方承担，张利明等 12 名交易对方应以连带责任方式共同向公司以现金方式补足，在亏损数额经审计确定后的十个工作日内由其支付到位。张利明等 12 名交易对方内部承担补偿额按其在本次交易前持有华安检测的股权比例分担。

### **（十二）盈利承诺及补偿**

#### **（1）承诺利润数**

盈利承诺方根据已签署的附条件生效的《盈利预测补偿协议》及其补充协议承诺，如果本次交易于 2014 年度实施完毕，盈利承诺方对上市公司的利润补偿期间为 2014 年、2015 年和 2016 年，标的资产 2014 年、2015 年和 2016 年经审计的扣除非经常性损益后的归属于母公司净利润（合并计算）分别不低于 1,920 万元、2,304 万元及 2,649.60 万元。

除各方另有约定外，盈利承诺方各方对华安检测的承诺利润全额承担补偿义务和保证责任。

#### **（2）实际利润数的确定**

在本次交易完成后，华测检测应当在 2014 年度、2015 年度和 2016 年度审计时对标资产实际盈利数与承诺盈利数差异情况进行审查，并由负责华测检测年度审计工作的会计师事务所对此出具专项审核意见。标的资产实际盈利数与承诺盈利数的差异情况根据该会计师事务所出具的专项审核结果确定。

#### **（3）对盈利承诺的补偿**

若利润承诺期间各年度实际盈利数低于承诺盈利数，盈利承诺方需每年向华测检测进行股份补偿。

本次交易实施完毕后，华测检测在 2014 年、2015 年和 2016 年的每个会计年度结束时，由负责华测检测年度审计工作的会计师事务所对标的资产出具专项审核意见，并根据前述专项审核意见，在华测检测 2014 年、2015 年和 2016 年年度报告中披露标的资产实际盈利数与承诺盈利数的差异情况。盈利承诺期间的每个会计年度结束时，如根据前述专项审核意见，华安检测当期实际盈利数小于当期承诺盈利数的，则盈利承诺方应于前述专项审核意见出具之日起十日内，按张利明、方发胜、刘国奇、方力、欧利江、冷小琪和康毅在本次交易完成前持有的华安检测 27.87%、14.17%、14.17%、11.59%、3.50%、2.33%、1.50% 的股权占盈利承诺方合计持有华安检测 75.13% 股权之比例（以下简称“该转让方占盈利承诺方全部股权的比例”）以股份方式进行补偿。由华测检测以人民币壹元的总价回购盈利承诺方当年应补偿的股份数量并注销该部分回购股份，具体以华测检测当时的公司章程规定的程序执行。华测检测在关于利润承诺的专项审计报告披露后的 10 个工作日内发出召开股东大会的通知，审议前述回购事项。无论任何原因（包括但不限于：华测检测董事会否决股份回购议案、华测检测股东大会否决股份回购议案、债权人原因）导致无法和/或难以回购注销的，则华测检测应在上述事件发生后 10 个日内书面通知盈利承诺方，盈利承诺方应在接到通知后 10 日内配合公司将专户内股份无偿赠送给该否定事件发生日登记在册的华测检测其他股东，华测检测其他股东按其持有的股份数量占股份登记日华测检测扣除盈利承诺方持有的股份数后的股份数量的比例获赠股份。

承诺期每年各转让方股份补偿额 = (当期承诺盈利数 - 当期实际盈利数) ÷ 当期承诺盈利数 × (当期承诺盈利数 ÷ 盈利承诺期间承诺盈利数总和 × 本次交易对价总额) × 该转让方占盈利承诺方全部股权的比例

承诺期每年各转让方股份补偿数量 = 承诺期每年各转让方股份补偿额 / 每股发行价格

在每年补偿的情况下，各年计算的补偿股份数量小于 0 时，按 0 取值，即已经补偿的股份不冲回。如果计算结果存在小数的，应当向上取整。

盈利承诺方应优先以本次认购的华测检测的股份进行补偿，若盈利承诺方本次认购的华测检测股份数不足以补偿当年应补偿股份数量，则不足部分由盈利承诺方以现金方式进行补偿。盈利承诺方全部补偿金额不超过本次交易的对价总额。

如在利润补偿期间出现华测检测以转增或送股方式进行分配而导致盈利承诺方持有的华测检测的股份数发生变化，则补偿股份数量应进行调整，调整计算公式为：调整后的补偿股份数=承诺期内每年各转让方股份补偿数量×（1+转增或送股比例）。

#### （4）减值测试

在承诺年度期限届满时，华测检测将聘请具有从事证券期货业务资格的审计机构对标的资产进行减值测试，并出具专项审核意见，公司董事会及独立董事应对此发表意见。如标的资产期末减值额>盈利承诺方盈利承诺期内已补偿股份数×每股发行价格+盈利承诺方盈利承诺期内已补偿现金，则盈利承诺方应于前述专项审核意见出具之日起十日内，按该转让方占盈利承诺方全部股权的比例向华测检测以股份方式另行补偿。另行补偿的金额为：各转让方应补偿额=（华安检测期末减值额×该转让方占盈利承诺方全部股权的比例）-补偿期限内已补偿股份总数×每股发行价格-补偿期限内已补偿现金。

各转让方应补偿股份数量=各转让方应补偿额÷每股发行价格

盈利承诺方应优先以本次认购的股份进行补偿，如盈利承诺方本次认购的华测检测总股份数仍不足补偿减值测试需补偿股份数的部分，由盈利承诺方以现金补偿。盈利承诺方全部补偿金额不超过本次交易的价格总额 18,000 万元。

如因不可抗力因素，导致届时华安检测非正常减值，经本次交易各方协商一致，并经华测检测股东大会审议通过，可以书面形式对期末减值测试补偿金额予以调整。

### （5）违约责任

《盈利预测补偿协议》及其补充协议生效后，任何一方未按照该协议的约定履行义务而给对方造成损失的，应承担赔偿责任。盈利承诺方未按《盈利预测补偿协议》及其补充协议约定向华测检测及时、足额支付补偿的，华测检测有权要求盈利承诺方每逾期一日，按未能支付的需补偿股份市值的万分之五向华测检测支付违约金。

### （十三）关于本次发行以前滚存的未分配利润的处置方案

本次发行前华测检测产生的滚存未分配利润由本次发行后的新老股东共同享有。若本次交易成功，则华安检测的滚存未分配利润由公司享有。

### （十四）交易标的办理权属转移的合同义务

根据与交易对方签署的《发行股份及现金购买资产协议》及其补充协议的约定，本次交易标的华安检测 100%股权过户至华测检测名下的工商登记变更之日为交割日。

### （十五）本次决议的有效期

与公司本次发行股份议案有关的决议自公司股东大会审议通过之日起十二个月内有效。

## 二、本次交易对上市公司主要财务数据和财务指标的影响

本次交易完成前后，公司主要财务数据和财务指标的变化情况如下表所示：

单位：万元，%

项目	2014-3-31/ 2014年1-3月 上市公司实现 数 注1	2014-3-31/ 2014年1-3月 备考数 注1	变动率 (%)	2013-12-31/ 2013年度 上市公司实 现数 注2	2013-12-31/ 2013年度 备考数 注1	变动率 (%)
总资产	116,203.61	138,656.76	19.32%	115,190.92	138,288.58	20.05%



归属于母公司股东的所有者权益	98,332.79	112,354.83	14.26%	97,206.11	111,606.11	14.81%
每股净资产(元/股)	2.66	2.97	11.65%	2.63	2.96	12.55%
营业收入	16,976.56	18,468.37	8.79%	77,692.46	87,286.30	12.35%
归属于母公司股东的净利润	1,072.69	693.36	-35.36%	14,964.52	16,298.40	8.91%
扣除非经常性损益后归属于母公司股东的净利润	948.21	528.06	-44.31%	13,792.23	14,070.07	2.01%
基本每股收益(元/股)	0.03	0.02	-33.33%	0.41	0.43	4.88%

注 1：数据未经审计；

注 2：数据已经审计。

华安检测的无损检测业务存在明显的季节性特征。每年的第一季度通常是华安检测客户投资项目的立项申请与审批阶段，同时元旦、春节等假期较为集中，导致客户投资项目的开工量较少；相应地，公司的营业收入规模也处于一年中最小的时期。自每年的第二季度开始，华安检测客户投资项目将逐步进入投入期或施工期，华安检测的营业收入规模也随之出现明显的增长。由于第一季度通常是华安检测营业规模最小的时期，而人工薪酬等固定性费用开支又具有很强的刚性，因此，华安检测每年的第一季度通常会出现亏损。

受上述因素的影响，华测检测 2014 年第一季度备考财务报表中归属于母公司股东的净利润、基本每股收益等财务指标较华测检测 2014 年第一季度的实现数为低，但如前所述，受华安检测业务季节性波动因素的影响，此类指标并不能全面反映华测检测合并华安检测后的实际盈利能力。而从本公司 2013 年度的备考财务报表进行考察，本次交易完成后，公司总资产、净资产、营业收入、净利润、每股净资产、每股收益均有不同程度的提高。

### 三、本次交易对上市公司股权结构的影响

以向张利明等 12 名交易对方以发行股份及现金购买资产交易中所发行股份的价格 17.32 元/股以及向不超过 10 名其他特定投资者定向发行股份募集配套资金的发行价格 15.57 元/股进行测算，本次交易向张利明、方发胜、刘国奇、瑞瀛钛和、方力、金铖华宇、欧利江、冷小琪、康毅等 9 名交易对方发行数量为 8,314,087 股，同时，拟向不超过 10 名其他特定投资者发行不超过 2,569,043 股。以 2014 年 6 月 30 日上市公司的持股情况为基准计算，本次交易完成前后的股权结构如下：

股东名称/姓名	本次发行前		本次发行后	
	持股数量	持股比例	持股数量	持股比例
	(股)	(%)	(股)	(%)
万里鹏	62,956,016	16.99	62,956,016	16.51
郭冰	56,898,342	15.36	56,898,342	14.92
万峰	52,208,580	14.09	52,208,580	13.69
郭勇	21,514,201	5.81	21,514,201	5.64
张利明	-	-	2,289,962	0.60
方发胜	-	-	1,164,362	0.31
刘国奇	-	-	1,164,362	0.31
瑞瀛钛和	-	-	1,267,900	0.33
方力	-	-	952,656	0.25
金铖华宇	-	-	821,730	0.22
欧利江	-	-	287,607	0.08
冷小琪	-	-	242,251	0.06
康毅	-	-	123,257	0.03
不超过 10 名特定投资者	-	-	2,569,043	0.67
其他股东	176,931,861	47.75	176,931,861	46.39
<b>合计</b>	<b>370,509,000</b>	<b>100</b>	<b>381,392,130</b>	<b>100</b>

注：以上数据将根据华测检测本次实际发行股份数量而发生相应变化

本次交易前，万里鹏、万峰父子系一致行动人，为公司的实际控制人、控股股东，合计持有公司 31.08% 的股权；本次交易完成后，万里鹏、万峰父子合计持有公司股权比例约为 30.20%，本次交易未对公司控制权产生重大影响。

#### 四、募集配套资金必要性及测算依据

##### （一）募集配套资金的必要性

1、华测检测目前的自有资金短期内不能满足本次交易及近期业务拓展的资金需求

##### （1）华测检测目前的货币资金结余情况

单位：万元

项目	金额	说明
<b>2014 年 5 月 31 日货币资金余额</b>	<b>43,194.60</b>	
其中：IPO 募集资金	19,133.05	注 1
日常运营最低现金保有量	18,413.11	注 2
<b>实际可调度使用的资金余额</b>	<b>5,648.44</b>	

注 1：IPO 募集资金专款专用，且该等资金均有对应的项目投向；

注 2：公司最低现金保有量为 3 个月的经营活动现金支出额。2010 年至 2013 年经营活动现金支出与营业收入之比的均值为 0.79，按 2014 年预计营业收入 93,230.95 万元估算全年经营活动现金支出额为 73,652.45 万元，并据此估算公司日常运营最低现金保有量为 18,413.11 万元。

##### （2）公司 2014 年度业务拓展资金需求

a. 根据公司 2014 年度固定资产采购计划，除 IPO 募集资金项目投入外，公司尚需购置的各类检验检测设备金额约为 7,500.00 万元。

b. 公司于 2014 年 4 月 8 日召开的第三届董事会第六次会议审议通过了《关于设立华东总部基地的议案》，公司拟通过自筹资金的方式在上海建设华东总部

基地。根据该项目可研报告，该项目一期计划的总投资额为 16,434 万元；预计 2014 年需支付的项目用地资金约为 5,000 万元。

c. 为实现成为综合性检测服务提供商的发展目标，华测检测将在行业快速发展的背景下积极采用并购手段进一步完善经营资质、扩大经营规模。根据公司的规划，2014 年下半年将安排大约 7,526.00 万元资金用于除华东基地项目外的大额投资及并购项目。

### (3) 与本次交易相关的资金需求

单位：万元

项目	金额
支付现金对价	约 3,600.00
向标的资产增资	2,000.00
本次交易相关的发行费用	约 620.00
合计	约 6,220.00

综上所述，公司货币资金中实际可调度使用的资金余额为 5,648.44 万元，但根据公司的业务发展规划，2014 年下半年度用于资本性固定资产投入和大额并购项目的资金需求合计约为 15,026.00 万元；在本次交易中尚需支付现金对价约 3,600.00 万元、为缓解标的公司资金压力而向标的资产增资 2,000.00 万元以及支付与本次交易相关的发行费用 620.00 万元，合计约 6,220.00 万元；建设华东总部基地购地资金需求约 5,000 万元。上述资金需求合计约为 26,246.00 万元，以 2014 年 5 月 31 日的资金结余情况来看，公司尚有 20,597.56 万元的资金缺口。虽然公司第三届董事会第九次会议审议通过将使用 IPO 募集资金 5,000 万元用于建设华东总部基地，公司仍存在 15,597.56 万元的资金缺口。

2010 年至 2013 年公司经营活动现金净流入与营业收入之比的均值为 0.27，按此比例及 2014 年预计营业收入 93,230.95 万元估算全年经营活动现金净流入额约为 25,172.36 万元，每月经营活动现金净流入约为 2,097.70 万元。因此，公司仅靠目前货币资金的结余以及短期内的自身积累难以满足上述资金需求（约需要 7 个月以上的时间进行积累）。

因此，基于公司货币资金结余状况、2014 年度业务发展资金需求量和公司经营现金流量情况，公司有必要募集配套资金。

## 2、公司资产负债率偏低与募集配套资金的合理性分析

华测检测与同行业上市公司的资产负债率、总资产、净资产、营业收入、货币资金等数据指标的对比如下：

单位：万元

项目	2013 年 12 月 31 日				
	资产负债率	总资产	净资产	营业收入	货币资金
电科院	49.98%	267,655.99	133,886.69	47,657.38	28,821.61
建研集团	28.49%	233,235.15	166,795.49	177,235.53	31,263.84
蓝科高新	39.67%	285,388.65	172,181.62	91,738.35	42,180.92
<b>平均值</b>	<b>39.38%</b>	<b>262,093.27</b>	<b>157,621.27</b>	<b>105,543.75</b>	<b>34,088.79</b>
华测检测	14.39%	115,190.92	98,609.61	77,692.47	53,754.11

注：上表样本是以检测业务为主营业务或业务范围中有检测业务的上市公司

根据上表可以看出：虽然华测检测的资产负债率低于同行业上市公司 39.38% 的水平，但是华测检测的总资产规模、净资产规模与营业收入规模均低于同行业其他上市公司均值，公司的整体抗风险能力弱于同行业上市公司。

上表中各公司的营业收入规模、检测收入占比情况如下：

建研集团主要从事新型建筑材料制造和销售，并从事建筑材料的检验和检测业务。2013 年建研集团营业收入达到了 17.72 亿元，其中建筑材料销售收入为 15.13 亿元，检测收入为 2.10 亿元，检测收入占比为 11.85%。

蓝科高新主要从事石油、石化专用设备的研发、设计、生产、安装、技术服务以及石油、石化设备的质量性能检验检测服务等，主要应用于石化设备、石油钻采设备、海洋石油工程、石化传热节能降耗技术领域。2013 年蓝科高新营业收入达到了 9.17 亿元，其中石油化工装备产品销售收入为 8.21 亿元，石油化工装备检测收入为 0.91 亿元，检测收入占比为 9.92%。

电科院主要从事输配电电器、核电电器、机床电器、船用电器、汽车电子电气、太阳能及风能发电设备等各类高低压电器的技术检测服务，主要运用于高低压电器的检测。2013年度电科院的高低压电器检测收入为4.46亿元，占比全年营业收入的比重为93.5%。固定资产主要为油浸实验变压器、冲击发电机、实验变压器等大型检测设备。

华测检测主要从事工业品、消费品、生命科学以及贸易保障领域的技术检测服务，2013年度营业收入7.77亿元均为检验检测收入，占比为100%。

通过上面的营业收入规模、检测收入占比的对比分析可以看出检验检测业务并非建研集团、蓝科高新两公司的主营业务，而是由其主营业务延伸而产生的新业务。与华测检测经营模式、主营业务最为相似的同行业上市公司为电科院，但电科院的检验检测业务主要集中于高低压电器领域，因此其对油浸实验变压器、冲击发电机、实验变压器等大型检测设备的投入较大，其总资产规模远超华测检测。

华测检测属于典型的轻资产技术服务型公司，固定资产规模不大，资产流动性较强。另一方面，华测检测对实验室建设、检验检测设备的投入和更新需求较大，并且需要保有一定数量的高素质检验检测人才。因此，华测检测在整体规模较小、整体抗风险能力较弱的情况下，在日常经营过程中需要保有较高的货币资金，以应对近年来公司业务规模快速扩张而产生的实验室建设、检验检测设备投入的资金需求以及人员工资支付的刚性需求。

同时，作为同行业上市公司中唯一的民营综合检测机构，华测检测在资产规模、收入规模、市场占有率等方面还有很多的提升空间。若公司保持较高的资产负债率，则其将面临更大的市场竞争压力、业务发展压力和财务风险，故公司资产负债率偏低符合公司的实际情况，并且与公司目前发展阶段所采用的财务稳健政策相匹配。如果目前的15,697.56万元资金缺口全部采用银行贷款的形式解决，则以华测检测备考合并财务报表中2013年12月31日资产负债率水平测算，公司的资产负债率将快速上升至26.50%，与资产规模、营业规模均超过公司两倍的建研集团接近，财务风险明显上升。如果与本次交易相关的现金对价以及发

行费用 4,000 万元通过股权融资予以解决，其他资金需求通过银行贷款予以解决，则公司的资产负债率将上升至 23.90%，增长幅度较为合适。

综上，公司货币资金保有量高、资产负债率偏低符合公司目前的经营现状，与公司目前快速发展阶段所采用的财务政策相匹配，本次募集配套资金是保障公司正常经营、降低经营风险、防范财务风险以及提高整合绩效的需要。

### 3、资本性投入和并购项目资金需求难以仅通过银行贷款予以解决

从检验检测行业发展特点来看，行业中公司的快速发展均需借助大量并购等外延式扩张手段予以实现。在我国对检验检测行业大力发展的产业背景下，公司目前正面临着快速发展的良好机遇，根据公司的战略规划将持续开展并购投资行动，因此公司必须保有充裕的货币资金以免错失合适的收购机会。

近年来，公司实施的并购项目情况如下：

单位：万元

并购日期	并购对象	涉及的并购资金
2014 年 3 月	黑龙江华测	1,300.00
2014 年 1 月	新加坡 POLY NDT	1,700.00
2013 年 10 月	苏州安评	577.00
2013 年 2 月	CEM	522.00
2010 年 10 月	深圳鹏程进出口	159.00
2010 年 10 月	深圳鹏程国际认证	1,700.00
合计		5,958.00

公司近年来并购速度明显加快，对并购资金的需求明显增加。

公司将在今年内完成的主要并购项目所需投入的自有资金情况如下：

单位：万元

项目名称	资金需求	项目进展
上海某润滑油检测项目	3,640.00	已完成尽职调查工作，正积极进行后续商业谈判中。
台湾某安规检测项目	1,725.00	已完成尽职调查工作，正积极进行后续商业谈判中。

上海某工程检测项目	1,980.00	已完成尽职调查工作，正进行公司内部审议，拟进行后续商业谈判。
黑龙江华测	100.00	已公告该募投项目且支付了 1,000 万元投资款项，拟近期支付尾款 100 万元。
大连某公司	81.00	已完成尽职调查且于 2014 年 1 月达成收购协议，预计 2014 年完成尾款支付。
<b>合计</b>	<b>7,526.00</b>	

由于银行贷款和银行授信额度通常仅可用于补充流动资金，公司取得并购贷款存在较大难度。因此，在行业快速发展的背景下，公司仅通过银行贷款从时间匹配、资金投向方面很难满足资本性投入和并购项目的资金需求，公司将主要通过自有资金予以解决。如前文所述，截至 2014 年 5 月 31 日公司可调度的自有资金约 5,648.44 万元，该部分资金将结合未来的经营活动产生现金以应付资本性固定资产投入以及并购项目的资金需求。

## （二）首发募集资金使用效率分析

### 1、首次公开发行募集资金情况

华测检测经中国证券监督管理委员会证监许可〔2009〕1005 号文核准，向社会公众公开发行人民币普通股（A 股）股票 2,100 万股，发行价为每股人民币 25.78 元，共计募集资金 54,138.00 万元，扣除发行费用后募集资金净额为 50,937.72 万元。开元信德会计师事务所有限公司对华测检测首次公开发行股票的资金到位情况进行了审验验证，并由其出具《验资报告》（开元信德深验资字[2009]第 007 号）。

### 2、首发募集资金使用的进度情况表

截至 2014 年 6 月 30 日，华测检测首发募集资金使用进度情况如下：

承诺投资项目 和超募资金投向	是否已变更项目 (含部分变更)	募集资金 承诺投资总额	截至期末 累计投入金额	截至期末 投资进度
<b>承诺投资项目</b>				
1、华东检测基地建设项目（一期）	否	10,995.35	10,995.35	100.00%
2、桃花源检测基地建设项目	是	2,356.26	2,356.26	100.00%
3、华测临床前 CRO 研究基地	否	5,000.00	2,489.20	49.78%



4、华东检测基地建设项目(二期)	否	2,582.28	1,007.75	39.03%
5、华东检测基地建设项目(二期)	否	393.95	393.95	100.00%
<b>承诺投资项目小计</b>	-	<b>21,327.84</b>	<b>17,242.51</b>	-
<b>超募资金投向</b>				
1、扩充上海检测基地	否	3,000.00	3,000.00	100.00%
2、设立中国总部及华南检测基地	否	13,500.00	2,369.80	17.55%
3、信息化系统建设项目	否	2,499.00	1,633.00	65.35%
4.1 投资与并购事项 (并购-深圳华测鹏程国际认证有限公司)	否	1,701.00	1,701.00	100.00%
4.2 投资与并购事项 (并购-深圳华测鹏程商品检验有限公司)	否	125.23	112.71	90.00%
4.3 投资与并购事项 (投资-上海华测艾普医学检验所有限公司)	否	3,000.00	1,826.56	60.89%
5、华东检测基地建设项目(二期)	否	1,784.02	1,784.02	100.00%
6、广州华测职安门诊部项目	否	1,000.00	544.38	54.44%
7、收购新加坡 POLY NDT 公司 70%股权	否	1,710.93	1,710.93	100.00%
8、收购黑龙江省华测检测技术有限公司	否	1,200.00	1,000.00	83.33%
<b>归还银行贷款</b>	--	<b>400.00</b>	<b>400.00</b>	<b>100.00%</b>
<b>补充流动资金</b>	--	<b>2,600.00</b>	<b>2,600.00</b>	<b>100.00%</b>
<b>超募资金投向小计</b>	--	<b>32,520.18</b>	<b>18,682.39</b>	--
<b>合计</b>	--	<b>53,848.02</b>	<b>35,924.90</b>	--

### 3、首发募集资金使用进度情况分析

根据上表，截至 2014 年 6 月 30 日，公司首次公开发行股票承诺投资项目投资总额为 53,848.02 万元，华测检测累计使用募集资金 35,924.90 万元，公司首次公开发行募集资金已经使用的金额占募集资金净额的比例为 66.72%，募集资金的总体使用进度处于较高水平。根据上表，除“华测临床前 CRO 研究基地”、“华东检测基地建设项目(二期)”、“设立中国总部及华南检测基地”、“信息化系统建设项目”、“投资上海华测艾普医学检验所有限公司”、“广州华测职安门诊部项目”和“收购黑龙江省华测检测技术有限公司”等七个项目外，其他项目投资已全部或基本完成。未完成投资项目的进度情况如下：

(1) “设立中国总部及华南检测基地”项目的投资进度情况为：

截至2014年6月30日,项目计划投入13,500.00万元,已累计投入2,369.80万元,投资进度为17.55%,该项目的工程建设正在按计划进行中。由于项目施工前期报批报建等环节所需时间超出预期,使得该项目的实施进度慢于计划。该项目的有关手续审批进程如下:

序号	政府部门相关手续审批程序	通过时间	相关部门
1	土地使用权出让合同	2012.6.14	深圳市规划和国土资源委员会宝安管理局
2	建设用地规划许可证	2012.7.31	深圳市规划和国土资源委员会宝安管理局
3	建设工程规划许可证	2013.5.22	深圳市规划和国土资源委员会宝安管理局
4	土石方及基坑支护施工许可证	2013.7.19	深圳市宝安区建设局
5	建筑工程施工许可证	2014.5.15	深圳市宝安区建设局

目前该项目已完成地室下土石方及基坑支护,正进行基础施工,预计2015年6月建筑工程竣工。

华测检测第三届董事会第九次会议审议通过了《关于变更部分超募资金用途暨投资新项目的议案》,公司拟变更中国总部及华南检测基地的实施方案,保持项目总投资额不变,降低募集资金投资额5,000万元,调增自有资金投资额5,000万元。即该项目总投资18,285万元,公司使用募集资金8,500万元用于该项目建设,其余9,785万元由公司自筹资金解决。公司计划将中国总部及华南检测基地项目变更的5,000万募集资金全部投资华东总部基地项目的建设。目前该项目已经启动,华测检测已经与上海漕河泾开发区经济技术发展有限公司就华东总部基地的建设签订了《深圳市华测检测技术股份有限公司与上海漕河泾开发区经济技术发展有限公司关于浦江高科技园F3-04-1地块之投资协议》,且为此支付了962.19万元的土地购置定金,后续的土地使用权购置手续也正在办理中。根据该项目的资金使用需求,公司决定使用5,000万募集资金投资该项目,即该项目总投资16,434万元保持不变,公司使用募集资金5,000万元用于该项目建设,其余11,434万元由公司自筹资金解决。

本次华测检测对募集资金使用的调整，系出于对募集资金科学、合理安排使用的考虑，提高了募集资金使用效率，也符合公司自身战略发展的需求。

(2) “华测临床前 CRO 研究基地”项目的投资进度情况为：

华测临床前 CRO 研究基地项目一期总投资额为 9,000 万元，其中募集资金投资额为 5,000 万元。截至 2014 年 6 月 30 日，该项目募集资金累计投入 2,489.20 万元，投资进度为 49.78%。目前该项目的工程建设仍在进行中，主体工程基本完工。

该项目使用募集资金较少的主要原因为：因临床前 CRO 研究基地项目符合昆山当地政府的发展规划，该项目获得了昆山市高新技术产业园区的政策扶持。一是该项目取得了昆山当地政府 6,000 万元五年期全额贴息贷款优惠政策，项目建设资金主要来源为该笔贷款；二是根据项目实施主体苏州华测生物技术有限公司与昆山高新产业投资有限公司签署的《华测新药临床前研究公共技术服务平台委托经营管理协议》，昆山高新产业投资有限公司承诺为该项目购置总金额不低于 5,000 万元的仪器设备，设备所有权归昆山高新产业投资有限公司所有。昆山高新产业投资有限公司授权委托苏州华测生物技术有限公司经营管理，管理期限为 20 年，在此期间内，仪器设备的使用权和所有收益归苏州华测生物技术有限公司所有。根据上述协议，公司在实验室仪器设备购置环节中节约了资金 2,000 万元。

根据该项目建设的实际需要，华测检测董事会第三届第九次会议审议通过了《关于调整临床前 CRO 研究基地募投项目的议案》，公司在保持项目投资总额 9,000 万元（其中募集资金投资额为 5,000 万元）不变的情况下，拟调整固定资产、铺底流动资金的投资金额，该项目调整后各具体投资项目投资金额如下所示：

项目	调整前金额（万元）	调整后金额（万元）
固定资产	8,100	6,100
铺底流动资金	900	2,900
合计	9,000	9,000

由于本项目涉及新药研发，为各生物医药企业、科研机构开展药物筛选、开发、药效和药物安全评价及检测提供动物实验条件和相关实验研究服务，实验室维护较一般的检测实验室具有特殊性，项目运营期间的能耗支出如水、电、天然气费用较大，每年需千万元。该项目在正式投产前，至少需要一年的试运营才能申请相关资质。鉴于以上原因，为了满足该项目日常运营所需，因此将项目铺底流动资金调增 2,000 万元。本次调整后，铺底流动资金从 900 万调整为 2,900 万。

本次项目调整不涉及实施主体的变更，不涉及募集资金投资金额的变更，项目的调整不会对项目产生不利影响。

(3) “华东检测基地建设项目（二期）”项目的投资进度情况为：

截止 2014 年 6 月 30 日，该项目计划投入 4,760.25 万元，已累计投入 3,181.72 万元，投资进度为 66.84%。2013 年 4 月 18 日，公司 2012 年度股东大会审议通过了《关于变更华东检测基地募投项目实施方案的议案》和《关于节余募集资金和超募资金使用计划的议案》，同意使用 4,760.25 万元超募资金投向华东检测基地二期的建设。该项目预计建设时间为 18 个月，目前该项目正在按计划进行中，其中部分实验室已竣工，二期项目预计 2014 年底完工。

(4) “广州华测职安门诊部项目”的投资进度情况为：

2013 年 7 月 18 日，公司召开第二届董事会第二十八次会议，审议通过《关于使用超募资金投资职安门诊部项目的议案》，公司以超募资金 1,000 万人民币成立全资子公司广州华测职安门诊部有限公司，专业提供职业健康检查服务。该项目建设期为 1 年左右，目前已处于试运营阶段，预计 2014 年下半年正式营业。截至 2014 年 6 月 30 日，该项目计划投入 1,000 万元，已累计投入 544.38 元，投资进度为 54.44%。

(5) “投资上海华测艾普医学检验所有限公司”项目的投资进度情况为：

2012 年 10 月 22 日，公司召开第二届董事会第二十一次会议，审议通过《关于变更医学检验中心超募资金投资项目实施方式的议案》，公司拟以超募资金

3,000.00 万人民币成立全资子公司投资医学检验中心项目。截至 2014 年 6 月 30 日，该项目计划投入 3,000.00 万元，目前已累计投入 1,826.57 万元，投资进度为 60.89%。目前该项目的投资进度正常，正在进行实验室的装修、以及设备的采购。

(6) “收购黑龙江省华测检测技术有限公司”项目的投资进度情况为：

2014 年 3 月 19 日，公司召开第三届董事会第五次会议，审议通过《关于使用超募资金收购黑龙江省华测检测技术有限公司的议案》，公司拟以自有资金 100.00 万元及超募资金 1,200.00 万元完成对黑龙江省华测检测技术有限公司 100% 股权收购。截止 2014 年 6 月 30 日，公司使用超募资金已支付股权转让款 1,000 万元，投资进度为 83.33%。

(7) “信息化系统建设项目”的投资进度情况为：

截至 2014 年 6 月 30 日，该项目计划投入 2,499.00 万元，目前已累计投入 1,633 万元，投资进度为 65.35%。该项目目前正在按计划进行中。

#### 4、首发募集资金使用规范情况分析

公司根据中国证监会和深圳证券交易所的相关法律法规的要求，制定了《募集资金管理办法》，公司首发募集资金的储存和使用均严格履行了相关程序，公司首发募集资金的使用符合监管部门的相关规定与内部控制制度的要求，不存在被控股股东和实际控制人占用、持有交易性金融资产和可供出售的金融资产、借予他人、任意变更用途的违规行为。

#### 5、首发募集资金使用效率的结论

华测检测首发的募集资金均有明确的投向，募集资金的使用和变更程序合法合规，募投项目均按照公司原定募集资金投资计划并结合实际情况稳妥的推进，不存在募集资金闲置的情况。

### (三) 本次配套募集资金的测算依据

#### 1、支付本次交易中的现金对价

由于华安检测的主要投资者为自然人，考虑到个人投资者在本次交易中涉及的税费负担以及个人对于获得部分现金的诉求，本次交易对价按照 20%现金、80%股份进行支付。

根据有关个人所得税的相关规定，华安检测的股东需相应缴纳股权增值涉及的所得税。因此，本次交易涉及的现金对价 3,600.00 万元将主要用于交易对方缴纳所得税款和过户费用。具体计算如下：

单位：万元

股东名称	出资额	出资比例	获得股权支付成本	本次交易获得对价	出售股权的溢价	应缴纳税款
张利明	294.18	27.87%	358.64	5,016.15	4,657.52	931.50
方发胜	149.58	14.17%	149.58	2,550.53	2,400.95	480.19
刘国奇	149.58	14.17%	149.58	2,550.53	2,400.95	480.19
瑞瀛钛和	128.79	12.20%	1,849.42	2,196.00	346.59	69.32
方力	122.38	11.59%	122.38	2,086.79	1,964.41	392.88
金铖华宇	105.56	10.00%	400.00	1,800.00	1,400.00	280.00
欧利江	36.95	3.50%	376.87	630.00	253.13	50.63
冷小琪	24.61	2.33%	250.99	419.58	168.59	33.72
康毅	15.83	1.50%	161.51	269.99	108.48	21.70
张杰勤	14.25	1.35%	145.36	243.00	97.64	19.53
娜日苏	8.65	0.82%	88.19	147.42	59.23	11.85
乔春楠	5.28	0.50%	53.84	90.00	36.16	7.23
<b>合计</b>	<b>1,055.65</b>	<b>100.00%</b>	<b>4,106.35</b>	<b>18,000.00</b>	<b>13,893.65</b>	<b>2,778.73</b>

根据上表的计算结果，交易对方共计应缴纳的所得税款约为 2,778.73 万元，占到本次交易现金对价总额的 77.19%。此外，交易对方在办理华测检测股份登记时还需缴纳印花税及其它相关费用。因此，本次交易的现金对价金额设定在 3,600.00 万元是较为合理的。

## 2、标的资产资金需求情况

截至 2013 年 12 月 31 日，华安检测总资产规模为 13,815.18 万元，其中流动资产为 11,421.35 万元，应收账款余额为 9,163.45 万元，应收账款占总资产和流动资产的比重较高。从华安检测的资产结构来看，华安检测具有明显的轻资产、应收账款占用资金较大的特征。主要原因如下：

#### （1）行业特点导致对流动资金的需求较大

检验检测行业具有“单一行业天花板”、业务碎片化的典型特点。在国民经济的大量行业中都涉及到检验检测业务，但从业务量和业务收入规模来说，在该行业中占比较小。因此，检验检测行业中的企业大部分都存在客户数量众多、跨多个行业开展业务的情形。对于无损检测行业来说，同样具有以上特点，并且其客户多为大型工业设备（如锅炉、石油管道、压缩空气、核装置等）的生产商或施工安装单位。

华安检测主要从事无损检测业务，其客户大多为大型工业设备的生产商或施工安装单位，如中国石油新疆油田分公司（开发公司）、液化空气(杭州)有限公司、中国核工业第五建设有限公司、大庆油田有限责任公司采气分公司、国电中国石化宁夏能源化工有限公司等。华安检测的检验检测业务开展受客户的生产或施工进度的影响较大，为配合客户的进度，华安检测的检验检测工作通常也持续时间较长；同时，由于检验检测业务在客户生产或施工项目中所占比重相对较小，一般情况下，客户都要求公司的业务收入结算与客户的结算周期保持一致。因此，与施工类客户的款项大部分为年前结算、年后回款，从而导致华安检测的应收款项结算周期比较长，致使其日常生产经营中对资金的占用较大。截至 2014 年 3 月 31 日，华安检测已经采用抵押、股东向公司提供担保等方式向银行借款 1,590 万元，以满足其日常运营的资金需求。华安检测如进一步扩大经营规模，则相应的流动资金需求也将进一步增加，华安检测资金面紧张的状况将进一步加剧。

#### （2）新业务的拓展需要进一步补充流动资金

目前，华安检测拟借助于已有的市场地位进一步在浙江丽水、深圳大亚湾等地的工业阀门、石油管道领域加大新业务的拓展力度，与之相匹配，华安检测将进行前期实验室、检验检测设备以及运营资金的投入。

华安检测目前无可用于抵押借款的土地、房产等资产，导致其举债能力不强；而由于行业特点，华安检测进一步扩张业务规模以及新业务拓展将会对其的资金面产生进一步的压力。而华安检测 2012 年和 2013 年经营活动产生的现金流量净额分别为-862 万元和 565 万元，因此仅通过自身积累难以满足其发展所需资金，需通过股权融资予以解决。

### 3、支付本次交易中的发行费用

在本次交易中，涉及的相关费用主要包括两方面：

(1) 中介费：华测检测聘请了长江证券承销保荐有限公司、天健会计师事务所（特殊普通合伙）、广东华商律师事务所、国众联资产评估土地房地产估价有限公司作为中介服务机构，产生了相应的中介费。

(2) 发行费用：本次交易涉及的股份发行包括发行股份购买资产和发行股份募集配套资金两部分，相应产生了发行费用。

本次交易所涉及财务顾问费、会计师费、律师费、评估费等中介费和相关的发行费用拟通过配套资金和自筹资金相结合的方式予以支付，金额预计约 620.00 万元。

上述三项与本次交易相关的现金支出约为 6,220 万元。为了降低上市公司总体融资成本，同时考虑到标的资产华安检测的资金需求伴随其业务拓展的进程逐步产生，华测检测可结合自有的资金状况以及华安检测的资金需求，合理安排对华安检测的增资，本次交易募集配套资金规模由原不超过 6,000 万元调减至不超过 4,000 万元，并全部用于本次交易中的现金对价以及部分发行费用的支付。

公司已于 2014 年 7 月 9 日第三届董事会第九次会议审议通过了《关于调整公司以发行股份及现金方式购买资产并募集配套资金交易中募集配套资金规模的议案》，同意公司对本次交易方案进行适当调整，将本次交易配套融资的融资规模调整为不超过 4,000 万元。

根据中国证监会 2013 年 2 月 5 日发布的《配套募集资金方案调整是否构成原重组方案的重大调整》解答中“1.目前的制度要求是配套融资总额不超过重组



方案的 25%，因此调减和取消配套融资不构成重组方案的重大调整。重组委员会可以审议通过申请人的重组方案，但要求申请人调减或取消配套融资”之规定，本次交易方案的调整不构成重大调整。

本次调减配套融资属于公司 2014 年 4 月 30 日召开的 2013 年度股东大会审议通过的《授权董事会办理本次以发行股份及现金方式购买资产并募集配套资金相关事宜的议案》授权范围内，无需另行召开股东大会审议。

## 五、本次募集配套资金管理和使用的内部控制制度

2009 年 7 月 9 日，公司召开第一届董事会第十七次会议，审议通过了《深圳市华测检测技术股份有限公司募集资金管理制度》（以下简称“《募集资金管理制度》”），首次制定了募集资金专项存储管理制度；2011 年 8 月 8 日，公司召开第二届董事会第八次会议审议通过了《关于修订<募集资金管理制度>的议案》，对该制度进行了修订；2012 年 7 月 9 日，公司召开第二届董事会第十七次会议审议通过了《关于修改<募集资金管理制度>的议案》，对该制度中募集资金使用的申请和审批程序进行了修改。

为进一步规范公司募集资金管理，提高募集资金使用效率，公司根据《中华人民共和国公司法》、《中华人民共和国证券法》、《首次公开发行股票并在创业板上市管理办法》、《上市公司证券发行管理办法》、《上市公司监管指引第 2 号-上市公司募集资金管理和使用的监管要求》、《深圳证券交易所创业板股票上市规则》、《深圳证券交易所创业板上市公司规范运作指引》、《创业板信息披露业务备忘录第 1 号-超募资金使用（修订）》等有关法律法规的规定，公司董事会对原有的《募集资金管理制度》进行了修订，进一步明确了募集资金使用的分级审批权限、决策程序、风险控制措施及信息披露程序，并对超募资金的使用管理、闲置募集资金现金管理以及募集资金的监督与责任追究等方面的内容作了明确的规定。该管理制度已经公司于 2014 年 7 月 9 日召开第三届董事会第九次会议审议通过，待公司股东大会审议通过后予以实施。

《募集资金管理制度》中的募集资金是指公司通过公开发行证券（包括首次公开发行股票、配股、增发、发行可转换公司债券、发行分离交易的可转换公司债券、发行权证等）以及非公开发行股票向投资者募集并用于特定用途的资金。作为对募集资金进行管理的最主要、最直接的内控制度，修订后的《募集资金管理制度》中对募集资金的专户存储、使用、投资项目变更、监督与责任追究等进行了明确规定，主要内容如下：

#### （一）募集资金专户存储

“第四条 公司应当审慎选择商业银行并开设募集资金专项账户（以下简称“专户”），募集资金应当存放于董事会决定的专户集中管理，专户不得存放非募集资金或用作其他用途。募集资金专户数量原则上不得超过募投项目的个数。公司存在两次以上融资的，应当独立设置募集资金专户。

实际募集资金净额超过计划募集资金金额（以下简称“超募资金”）也应存放于募集资金专户管理。

第五条 公司应当在募集资金到账后 1 个月以内与保荐机构、存放募集资金的商业银行（以下简称“商业银行”）签订三方监管协议（以下简称“协议”）。协议至少应当包括以下内容：

- （一）公司应当将募集资金集中存放于专户；
- （二）募集资金专户账号、该专户涉及的募集资金项目、存放金额和期限；
- （三）公司一次或 12 个月以内累计从专户支取的金额超过 1000 万元或募集资金净额 10%的，公司及商业银行应当及时通知保荐机构；
- （四）商业银行每月向公司出具银行对账单，并抄送保荐机构；
- （五）保荐机构可以随时到商业银行查询专户资料；
- （六）公司、商业银行、保荐机构的权利、义务及违约责任。

公司应当在全部协议签订后及时报深圳证券交易所备案并公告协议主要内容。

上述协议在有效期届满前因保荐机构或商业银行变更等原因提前终止的，公司应当自协议终止之日起 1 个月以内与相关当事人签订新的协议，并及时报深圳证券交易所备案后公告。

第六条 公司应积极督促商业银行履行协议。商业银行连续三次未及时向保荐机构出具对账单或通知专户大额支取情况，以及存在未配合保荐机构查询与调查专户资料情形的，公司可以终止协议并注销该募集资金专户。”

## **（二）募集资金使用的分级审批权限、决策程序、风险控制措施及信息披露程序**

“第七条 公司应当按照发行申请文件中承诺的募集资金投资计划使用募集资金。出现严重影响募集资金投资计划正常进行的情形时，公司应当及时报告深圳证券交易所并公告。

第八条 公司募投项目不得为持有交易性金融资产和可供出售的金融资产、借予他人、委托理财等财务性投资，不得直接或者间接投资于以买卖有价证券为主要业务的公司。

公司不得将募集资金通过质押、委托贷款或其他方式变相改变募集资金用途。

第九条 公司在使用募集资金时，应严格履行款项申请、付款审批流程，具体如下：

（一）根据公司发行申请文件中承诺的募集资金投资项目或经合法程序变更的项目，由项目的具体实施部门根据项目实施计划、进度编制项目资金使用计划并提交给公司总经理审批，同时抄送公司负责证券事务管理的部门；

（二）公司总经理针对资金使用是否符合公司投资计划及计划是否合理进行审核并签署意见，公司证券事务管理部门对其合法合规性进行审核并签署意见，经董事长批准后，交公司财务部备案；

(三)实施部门的经办人根据项目实施计划和进度向财务部提出资金支付申请,公司根据《对外支付规定》等相关制度中的审批权限进行分级审批;

(四)由公司财务部组织资金,财务负责人根据备案资金计划,依据分级批准的资金数额进行付款。

第十条 公司应当在每个会计年度结束后全面核查募投项目的进展情况。

募投项目年度实际使用募集资金与最近一次披露的投资计划差异超过 30% 的,公司应当调整募投项目投资计划,并在募集资金年度使用情况的专项报告中披露最近一次募集资金年度投资计划、目前实际投资进度、调整后预计分年度投资计划以及投资计划变化的原因等。

第十一条 募投项目出现以下情形的,公司应当对该项目的可行性、预计收益等重新进行论证,决定是否继续实施该项目,并在最近一期定期报告中披露项目的进展情况、出现异常的原因以及调整后的募集资金投资计划(如有):

(一)募投项目涉及的市场环境发生重大变化的;

(二)募投项目搁置时间超过一年的;

(三)超过前次募集资金投资计划的完成期限且募集资金投入金额未达到相关计划金额 50%的;

(四)募投项目出现其他异常情形的。

第十二条 公司决定终止原募投项目的,应当及时、科学地选择新的投资项目。

第十三条 公司以募集资金置换预先已投入募投项目的自筹资金的,应当经公司董事会审议通过、注册会计师出具鉴证报告及独立董事、监事会、保荐机构发表明确同意意见并履行信息披露义务后方可实施,置换时间距募集资金到账时间不得超过 6 个月。

公司已在发行申请文件中披露拟以募集资金置换预先投入的自筹资金且预先投入金额确定的，应当在完成置换后 2 个交易日内报告深圳证券交易所并公告。

第十四条 公司改变募投项目实施地点的，应当经公司董事会审议通过，并在 2 个交易日内报告深圳证券交易所并公告改变原因及保荐机构的意见。

公司改变募投项目实施主体、重大资产购置方式等实施方式的，视同变更募集资金投向。

第十五条 公司可以用闲置募集资金暂时用于补充流动资金，但应当符合以下条件：

- （一）不得变相改变募集资金用途；
- （二）不得影响募集资金投资计划的正常进行；
- （三）单次补充流动资金时间不得超过 6 个月；
- （四）已归还前次用于暂时补充流动资金的募集资金（如适用）；
- （五）保荐机构、独立董事、监事会出具明确同意的意见。

公司用闲置募集资金暂时用于补充流动资金事项的，应当经公司董事会审议通过，并在 2 个交易日内报告深圳证券交易所并公告以下内容：

- （一）本次募集资金的基本情况，包括募集资金的时间、金额及投资计划等；
- （二）募集资金使用情况；
- （三）闲置募集资金补充流动资金的金额及期限；
- （四）闲置募集资金补充流动资金预计节约财务费用的金额、导致流动资金不足的原因、是否存在变相改变募集资金投向的行为和保证不影响募集资金项目正常进行的措施；
- （五）独立董事、监事会、保荐机构出具的意见；

(六) 深圳证券交易所要求的其他内容。

闲置募集资金用于补充流动资金时，仅限于与主营业务相关的生产经营使用，不得直接或间接用于新股配售、申购，或用于投资股票及其衍生品种、可转换公司债券等。

补充流动资金到期日之前，公司应将该部分资金归还至募集资金专户，并在资金全部归还后 2 个交易日内报告深圳证券交易所并公告。

第十六条 暂时闲置的募集资金可进行现金管理，其投资的产品须符合以下条件：

(一) 安全性高，满足保本要求，产品发行主体能够提供保本承诺；

(二) 流动性好，不得影响募集资金投资计划正常进行。

投资产品不得质押，产品专用结算账户（如适用）不得存放非募集资金或用作其他用途，开立或注销产品专用结算账户的，公司应当及时报交易所备案并公告。

使用闲置募集资金投资产品的，应当经公司董事会审议通过，独立董事、监事会、保荐机构发表明确同意意见，并在董事会会议后 2 个交易日内公告下列内容：

(一) 本次募集资金的基本情况，包括募集时间、募集资金金额、募集资金净额及投资计划等；

(二) 募集资金使用情况；

(三) 闲置募集资金投资产品的额度及期限，是否存在变相改变募集资金用途的行为和保证不影响募集资金项目正常进行的措施；

(四) 投资产品的收益分配方式、投资范围及安全性；

(五) 独立董事、监事会、保荐机构出具的意见。

第十七条 超募资金应当存放于募集资金专户管理。公司应根据发展规划及实际生产经营需求，妥善安排超募资金的使用计划，提交董事会审议通过后及时披露。公司在实际使用超募资金前，应相应提交董事会或股东大会审议通过后及时披露。

独立董事和保荐机构应对超募资金的使用计划的合理性和必要性发表独立意见，并与公司的相关公告同时披露。

超募资金应当用于公司主营业务，不能用于开展证券投资、委托理财、衍生品投资、创业投资等高风险投资以及为他人提供财务资助等。

第十八条 超募资金用于永久补充流动资金和归还银行贷款的金额，每十二个月内累计不得超过超募资金总额的 20%。超募资金用于暂时补充流动资金，视同用闲置募集资金暂时补充流动资金。

超募资金用于永久补充流动资金和归还银行借款的，应当经公司股东大会审议批准，并提供网络投票表决方式，独立董事、保荐机构应当发表明确同意意见并披露。公司应当承诺在补充流动资金后的十二个月内不进行高风险投资以及为他人提供财务资助并披露。

第十九条 公司计划使用超募资金偿还银行贷款或补充流动资金的，应当符合以下要求：

（一）公司最近 12 个月内未进行证券投资、委托理财、衍生品投资、创业投资等高风险投资；

（二）超募资金用于永久补充流动资金或归还银行贷款的，需经董事会全体董事的三分之二以上和全体独立董事同意；

（三）保荐机构就本次超募资金使用计划是否符合前述条件进行核查并明确表示同意。

第二十条 公司在实际使用超募资金之前，应按照《深圳证券交易所创业板股票上市规则》的要求，履行相应的董事会或股东大会审议程序及信息披露义务。

公司单次实际使用超募资金金额达到人民币 5000 万元且达到超募资金总额的 20%的，应事先提交股东大会审议。

第二十一条 超募资金拟实际投入项目与超募资金使用计划所列项目发生变化，或单个项目拟实际投入金额与计划金额差异超过 50%的，应当按变更募集资金投向履行相关审议程序和信息披露义务。”

### （三）募集资金投资项目变更

“第二十二条 公司应当经董事会、股东大会审议通过后方可变更募投项目。

第二十三条 公司变更后的募集资金投向原则上应投资于主营业务。

第二十四条 公司董事会应当审慎地进行新募投项目的可行性分析，确信投资项目具有较好的市场前景和盈利能力，有效防范投资风险，提高募集资金使用效益。

第二十五条 公司拟变更募投项目的，应当在提交董事会审议后 2 个交易日内报告深圳证券交易所并公告以下内容：

- （一）原项目基本情况及变更的具体原因；
- （二）新项目的基本情况、市场前景和风险提示；
- （三）新项目的投资计划；
- （四）新项目已经取得或尚待有关部门审批的说明（如适用）；
- （五）独立董事、监事会、保荐机构对变更募投项目的意见；
- （六）变更募投项目尚需提交股东大会审议的说明；
- （七）深圳证券交易所要求的其他内容。

新项目涉及关联交易、购买资产、对外投资的，还应当比照相关规则的规定进行披露。



第二十六条 公司变更募投项目用于收购控股股东或实际控制人资产（包括权益）的，应当确保在收购后能够有效避免同业竞争及减少关联交易。

第二十七条 单个或全部募集资金投资项目完成后，公司将少量节余资金用作其他用途应当履行以下程序：

（一）独立董事发表明确同意的独立意见；

（二）保荐机构发表明确同意的意见；

（三）董事会审议通过。”

**（四）募集资金的监督与责任追究**

“第二十八条 公司内部审计部门应当至少每季度对募集资金的存放与使用情况检查一次，并及时向审计委员会报告检查结果。

审计委员会认为公司募集资金管理存在重大违规情形、重大风险或内部审计部门没有按前款规定提交检查结果报告的，应当及时向董事会报告。

董事会应当在收到审计委员会的报告后 2 个交易日内向深圳证券交易所报告并公告。公告内容包括募集资金管理存在的重大违规情形、重大风险、已经或可能导致的后果及已经或拟采取的措施。

第二十九条 公司董事会应当每半年度全面核查募集资金投资项目的进展情况，出具《公司募集资金存放与实际使用情况的专项报告》并披露。年度审计时，公司应聘请注册会计师对募集资金存放与使用情况出具鉴证报告。

募集资金投资项目实际投资进度与投资计划存在差异的，公司应当解释具体原因。当期存在使用闲置资金投资产品情况的，公司应当披露本报告期的收益情况以及期末的投资份额、签约方、产品名称、期限等信息。

注册会计师出具的鉴证结论为“保留结论”、“否定结论”或“无法提出结论”的，公司董事会应当就鉴证报告中注册会计师提出该结论的理由进行分析、提出整改措施并在年度报告中披露。保荐机构应当在鉴证报告披露后的 10 个交易日内对年度募集资金的存放与使用情况进行现场核查并出具专项核查报告，核

查报告应认真分析注册会计师提出上述鉴证结论的原因，并提出明确的核查意见。公司应当在收到核查报告后 2 个交易日内报告深圳证券交易所并公告。

第三十条 独立董事应当关注募集资金实际使用情况与公司信息披露情况是否存在重大差异。经二分之一以上独立董事同意，独立董事可以聘请注册会计师对募集资金使用情况出具鉴证报告。公司应当予以积极配合，并承担必要的费用。

第三十一条 公司可以与保荐机构在保荐协议中约定，保荐机构至少每半年度对公司募集资金的存放与使用情况进行一次现场调查。每个会计年度结束后，保荐机构应当对公司年度募集资金存放与实用情况出具专项核查报告并披露。保荐机构在调查中发现公司募集资金管理存在重大违规情形或重大风险的，应当及时向深圳证券交易所报告。

第三十二条 公司的董事、监事和高级管理人员应当勤勉尽责，督促公司规范运用募集资金，自觉维护公司资产安全，不得参与、协助或纵容公司擅自或变相改变募集资金用途。

公司相关责任人违反国家法律、法规、公司章程及本制度等规定使用募集资金，公司视情节轻重给予相关责任人警告、记过、解除职务等处分。造成公司损失的，公司应当追究其相应的法律责任。

公司董事会违反本制度的相关规定，监事会应责成予以改正；给公司造成损失的，相关责任董事应当予以赔偿，并承担连带责任；情节严重的，监事会应当提请股东大会罢免相关责任董事的职务，并视情况追究其相应的法律责任。

公司高级管理人员违反本制度的相关规定，董事会或监事会应责成予以改正；给公司造成损失的，相关高级管理人员应当予以赔偿，并承担连带责任；情节严重的，董事会应当罢免其相应职务，并视情况追究其相应的法律责任。”

## 六、本次交易募集配套资金失败的补救措施

本次发行股份及现金购买资产不以配套融资的成功实施为前提，最终配套融资发行成功与否不影响本次发行股份及现金购买资产行为的实施。

截至 2014 年 5 月 31 日，公司合并财务报表的货币资金为 43,194.60 万元。其中 19,133.05 万元为首次公开发行募集资金，已有明确的募集资金使用计划；剩余 24,061.55 万元，除满足公司日常运营所需的资金外，均已按照公司的发展规划安排了使用计划。由于本次交易是公司近年来一项重要收购项目，对公司的业务拓展和资质完善具有重要意义，因此，若本次募集配套资金失败，为保证本次交易能够顺利完成，公司将根据资金使用计划的轻重缓急，通过合理调整计划中的固定资产投资以及其它并购项目的资金使用安排，来优先满足本次募集配套资金的投向。

## 第六章 财务会计信息

### 一、标的公司财务报表

天健对华安检测编制的 2012 年度和 2013 年度及 2014 年 1-3 月的财务报表及附注进行了审计，并出具了《华安检测审计报告》。

华安检测经审计的财务简表如下：

#### （一）资产负债表简表

单位：万元

项目	2014-03-31	2013-12-31	2012-12-31
流动资产合计	10,769.73	11,421.35	9,978.72
非流动资产合计	2,400.93	2,393.83	2,351.63
<b>资产总计</b>	<b>13,170.66</b>	<b>13,815.18</b>	<b>12,330.36</b>
流动负债合计	4,593.03	4,854.38	4,764.37
非流动负债合计	70.00	70.00	30.00
<b>负债合计</b>	<b>4,663.03</b>	<b>4,924.38</b>	<b>4,794.37</b>
归属于母公司所有者权益合计	8,339.55	8,717.51	7,383.90
少数股东权益	168.08	173.29	152.09
<b>所有者权益合计</b>	<b>8,507.63</b>	<b>8,890.80</b>	<b>7,535.99</b>

#### （二）利润表简表

单位：万元

项目	2014 年 1-3 月	2013 年度	2012 年度
营业收入	1,491.81	9,593.83	10,701.97
营业利润	-388.84	2,055.78	1,931.94
利润总额	-373.05	1,728.96	1,887.50
净利润	-384.53	1,354.81	1,430.62
归属于母公司所有者净利润	-379.33	1,333.61	1,443.41

扣除非经常性损益后归属于母公司所有者净利润	-392.76	1,611.45	1,453.81
少数股东损益	-5.21	21.19	-12.79

自 2003 年起,我国逐步向民营第三方检测机构开放了交通运输、食品安全、环保、医疗、贸易、出口等行业的检验检测业务。在此背景下,我国民营第三方检测市场得到了高速的成长和发展。2013 年新出台的《特种设备安全法》、2014 年,国务院办公厅转发中央编办、质检总局的《关于整合检验检测认证机构的实施意见》为行业的未来发展奠定了良好的基础。

同行业上市公司在国家产业政策支持下得到了快速的发展。据统计,2010 年至 2013 年期间,同行业上市公司(华测检测、建研集团、电科院、蓝科高新)的营业收入平均增长率均在 26.46%至 39.2%之间,保持了非常高的增长速度。

在行业快速发展的背景下,影响华安检测 2013 年营业收入低于 2012 年同期营业收入的因素中,既有偶然事件的因素,也有我国“营改增”税收政策调整的因素,具体情况如下:

1、“8.7”宁波安全生产责任事故给华安检测的业绩增长造成了短期负面影响。

2013 年 8 月 7 日,华安检测在对宁波江宁化工有限公司在建的“年产 8 万吨顺酐及衍生物一体化项目”顺酐车间 3 号反应器前一日已检测出焊缝缺陷并经返修的上封头焊缝进行现场射线复拍检测作业时,发生三位辅助工因 3 号反应器误通氮气缺氧窒息死亡的“宁波江宁化工有限公司“8.7”较大事故”。之后,华安检测调整了阶段性的工作重心,抽调部分业务骨干做好事故善后处理、积极配合事故调查、花大力气全面反思安全生产管理、落实整改措施,对 2013 年度业务的拓展产生了一定的影响。

2013 年 8 月 13 日,事故责任各方经协商,以华安检测名义分别与事故受害人家属签署了《工伤死亡赔偿协议书》,根据该协议,需先行支付丧葬补助金、供养家属补助金、死亡补助金及精神损失费等其他费用共计 351 万元。当月,

华安检测已先行支付 117 万元，其他事故责任方先行支付 234 万元。华安检测据此在 2013 年财务报表按照确认了营业外支出 351 万元，故“8.7”宁波安全生产责任事故对华安检测 2013 年税前利润影响额为-351 万元，对 2013 年扣除非经常性损益后的税后利润影响额为 298.35 万元。

至 2014 年 3 月，华安检测已经收到保险理赔款合计为 222.27 万元。2014 年 3 月 28 日，宁波市安全生产监督管理局就“8.7”宁波安全生产责任事故下发（甬）安监管罚[2014]008 号行政处罚决定书，决定对华安检测处以 21.5 万元的行政罚款。次月，华安检测向宁波市安全生产监督管理局缴纳了此笔行政罚款。

## 2、“营改增”税收政策的影响

根据财政部、国家税务总局《关于在北京等 8 省市开展交通运输业和部分现代服务业营业税改征增值税试点的通知》（财税〔2012〕71 号），华安检测及其子公司华诚监理、华安节能提供的检测、监理等服务收入自 2012 年 12 月 1 日起由缴纳营业税改为缴纳增值税；华安检测之子公司泰克尼林提供的检测服务收入自 2012 年 11 月 1 日起由缴纳营业税改为缴纳增值税。

根据财政部、国家税务总局《关于在全国开展交通运输业和部分现代服务业营业税改征增值税试点税收政策的通知》（财税[2013]37 号），华安检测之子公司新疆科瑞提供的检测服务收入自 2013 年 8 月 1 日起由缴纳营业税改为缴纳增值税。

由于华安检测所提供的检测、监理等服务收费在实施“营改增”之前按照应收服务费总额确认，而实施“营改增”之后则按照应收服务费扣除增值税的金额确认。在相同营业规模下，实施“营改增”之后的营业收入也会较实施前为低。

若扣除“营改增”的影响，2013 年度收入总额较 2012 年度下降 4.98%。

## 3、2013 年石化行业的调控措施也导致华安检测当年在此领域的销售收入增长乏力

华安检测公司主营业务为工程类项目无损检测，主要为大型石油管道、输气管道和其他大型工业设备提供无损检测服务。受石化行业产能过剩及政府宏观调

控的影响，石化产业投资和新开工项目同比回落，企业投资愿望减弱。华安检测公司 2013 年度在石油管道、输气管道行业方面营业收入略有降低，具体对比情况如下：

单位：万元

项目	2012 年	2013 年	波动率
石化管道行业营业收入	1,469.06	1,149.72	-21.74%
全年营业收入	10,701.97	9,593.83	-10.35%
占比	14%	12%	

受上述因素影响，华安检测 2013 年在石化管道行业营业收入较上年同期下降 319.34 万元，占华安检测 2012 年度营业收入的比例为 2.98%。

2014 年 6 月 13 日召开的中央财经领导小组会议提出：“加大油气资源勘探开发力度，加强油气管线、油气储备设施建设，完善能源应急体系和能力建设，完善能源统计制度。”；同时随着石油行业的进一步规范整顿，预计我国将会在油气资源勘探开发、油气管线、油气储备设施建设等方面进一步加大投资力度，与之相关的资本投入将从目前的低点出现明显回升。

华安检测 2014 年 1-5 月份在石化管道行业方面实现的营业收入为 581.61 万元，占华安检测 2012 年全年同类营业收入的比重为 39.59%，占华安检测 2013 年全年同类营业收入的比重为 50.59%。2014 年 1-5 月，华安检测在石化管道行业方面实现的营业收入出现了明显的企稳回升态势。

伴随上述资本性投入的进一步加大，预期华安检测 2014 年将扭转与石化管道相关的检验检测类营业收入的下降趋势，将较 2013 年度出现明显的增长。

### （三）现金流量表简表

单位：万元

项目	2014 年 1-3 月	2013 年度	2012 年度
经营活动产生的现金流量净额	-396.61	565.07	-862.01

投资活动产生的现金流量净额	-144.77	-588.85	-765.97
筹资活动产生的现金流量净额	-110.62	203.85	1,048.61
现金及现金等价物净增加额	-623.01	178.18	-579.77
加：期初现金及现金等价物余额	890.46	712.28	1,292.05
期末现金及现金等价物余额	267.45	890.46	712.28

## 二、上市公司备考财务报表

本备考财务报表是基于本次以发行股份及现金购买资产的交易已于 2013 年 1 月 1 日实施完成，对华安检测的企业合并的公司架构于 2013 年 1 月 1 日业已存在，本公司按照此架构持续经营的假设编制而成。根据《重组管理办法》，本次交易不需提交备考合并财务报表审计报告，该备考合并财务报表未经会计师事务所审计。

### （一）备考资产负债表简表

单位：万元

项目	2014-3-31	2013-12-31
流动资产合计	70,928.62	74,983.13
非流动资产合计	67,728.14	63,305.46
<b>资产总计</b>	<b>138,656.76</b>	<b>138,288.58</b>
流动负债合计	20,197.19	21,477.58
非流动负债合计	4,455.67	3,628.11
<b>负债合计</b>	<b>24,652.87</b>	<b>25,105.69</b>
归属于母公司所有者权益合计	112,354.83	111,606.11
<b>所有者权益合计</b>	<b>114,003.89</b>	<b>113,182.89</b>

### （二）备考利润表简表

单位：万元

项目	2014 年 1-3 月	2013 年度
营业收入	18,468.37	87,286.30



营业利润	<b>1,042.89</b>	19,048.53
利润总额	<b>1,237.36</b>	20,117.97
净利润	<b>765.64</b>	16,606.56
归属于母公司所有者净利润	<b>693.36</b>	16,298.40

### 三、标的公司盈利预测

#### (一) 盈利预测数据

根据天健出具的《华安检测盈利预测报告》，标的公司盈利预测数据下：

单位：万元

项目	2014 年度预测数
<b>一、营业收入</b>	<b>11,317.83</b>
减：营业成本	5,906.16
营业税金及附加	47.99
销售费用	224.40
管理费用	2,407.44
财务费用	126.10
资产减值损失	254.94
<b>二、营业利润</b>	<b>2,350.80</b>
<b>三、利润总额</b>	<b>2,341.08</b>
减：所得税费用	398.98
<b>四、净利润</b>	<b>1,942.10</b>
归属于母公司所有者的净利润	1,918.44
少数股东损益	23.66

#### (二) 标的资产盈利预测的可实现性分析

##### 1、华安检测 2014 年 1-5 月销售收入实现情况

单位：万元

月份	2012年	2013年	前两年均值	2014年1-5月
1月	331.25	502.78	417.02	570.94
2月	387.49	144.71	266.10	272.42
3月	571.20	617.62	594.41	648.45
4月	866.28	842.04	854.16	959.85
5月	940.37	874.98	907.68	990.59
小计	<b>3,096.59</b>	<b>2,982.13</b>	<b>3,039.36</b>	<b>3,442.25</b>
全年收入(预计)	<b>10,701.97</b>	<b>9,593.83</b>	<b>10,147.90</b>	<b>11,317.83</b>
前五个月占全年收入的比例	<b>28.93%</b>	<b>31.08%</b>	<b>30.01%</b>	<b>30.41%</b>

根据对华安检测 2012 年和 2013 年及 2014 年的 1-5 月份销售收入实现情况及销售收入实现程度的对比分析,可以看出 2014 年 1-5 月销售收入与上年同期相比增长 15.13%,并且其实现程度略超过前两年平均值,符合盈利预测预期。

## 2、华安检测 2014 年的订单及产值预测情况

### (1) 华安检测母公司的订单和产值预测情况

华安检测成立了市场营销部重点负责前期的客户沟通,并在后续客户沟通、招标完成的整个过程中配备专门的技术质量部提供支持,为客户提供及时周到的检测服务。业务订单的获取是以市场营销部为核心,主要通过公开的招标信息、老客户的跟踪及公司高层的资源进行承揽。

华安检测与客户签订的合同一般会确定检测单价,但检测工量大多是暂估数量,最终合同金额会根据实际检测工量确定。华安检测的业务来源既有已经确定检测单价但未确定检测工量的商务合同或框架协议,又有来自虽不会提前签订合同但会稳定续签合同的常年客户,例如浙江省温州的阀门生产商、杭州周边地区的化工企业及城市管网企业、四川省德阳周边地区的化工企业和重型机器制造业。截止 2014 年 6 月,华安检测根据已经签订的商务合同或者框架协议估计现有在手的合同金额及持续稳定来源项目总额合计约为 14,980.00 万元,其中能在 2014 年完成检测服务并确定收入的金额约为 8,451.00 万元。

### (2) 华安检测各子公司报告期历年营业收入实现情况

各子公司报告期内营业收入统计情况如下：

单位：万元

子公司	会计期间			收入均值
	2012 年度 (财务报表)	2012 年度 (扣除营改增影响后)	2013 年度 (财务报表)	
华诚监理	229.53	222.85	192.45	210.99
华安节能	212.25	206.06	301.39	256.82
新疆科瑞	1,677.32	1,582.38	1,453.86	1,565.59
泰克尼林	1,163.33	1,097.49	1,218.32	1,190.83
合计	<b>3,282.44</b>	<b>3,108.78</b>	<b>3,166.02</b>	<b>3,224.23</b>

华安检测各子公司承接的工程大多属于合同标的金额不大的专业检测或者监理服务，一般凭借历年来融洽的客户关系和优质服务口碑获得后续业务订单，这些子公司大多没有签订上述商务合同。根据各子公司最近两年审计后的财务报表来看 2013 年合计营业收入比 2012 年合计营业收入略有降低，但是扣除“营改增”的影响则 2013 年营业收入比 2012 年营业收入仍保持了 2% 的增长。

### 3、检测市场的发展状况

由于检测行业的服务对象主要是生产制造型企业，而中国是世界最大的生产制造国，目前检测行业是我国发展前景最好、增长速度最快的行业之一。根据中国分析测试协会汪正范、王顺昌联合署名的文章《护航中国经济成长，检测行业变身“刚性”需求》（中国科技核心期刊《现代仪器》2010 年第 16 卷总 91 期）的统计，假设我国 GDP 在全球 GDP 中的占比与我国检测市场规模在全球检测市场规模中的占比保持一致，可推算出中国大陆地区检测市场 2010 年的市场规模约为 650 亿元，其中第三方检测市场连续多年保持 30% 以上的增长速度。

根据《“十二五”特种设备科技发展规划》之纲要内容，预计我国特种设备的保有量将以每年 12% 左右的速度快速增加。在经过快速发展的十年后在役特种设备基数已较为庞大，现光依靠行政力量已经无法满足市场和民众的需求。2013 年新出台的《特种设备安全法》除了强调政府的监管，同时提出让社会力

量参与到监督体系中来，由此给第三方检测机构带来了新的发展机遇，定期检测市场将会是未来挖掘和增长的方向。

2014年2月21日，国务院办公厅转发中央编办、质检总局《关于整合检验检测认证机构的实施意见》，提出到2015年，基本完成事业单位性质的机构整合，转企改制工作基本到位，市场竞争格局初步形成，相关政策法规比较完善，进一步做强做大检验检测认证机构。到2020年，建立起定位明晰、治理完善、监管有力的管理体制和运行机制，形成布局合理、实力雄厚、公正可信的检验检测认证服务体系，培育一批技术能力强、服务水平高、规模效益好、具有一定国际影响力的检验检测认证集团。检验检测认证机构的整合有利于行业保护的破除，形成统一的行业监管，促进专业技术人才的积累和合理有序流动，推动形成公平公正的市场竞争格局，促进第三方检测行业和机构更好更快的发展。

综上，未来几年检测行业会立足于稳定而快速增长的市场容量并借助我国检测业务的市场化改革和推动优质检测机构的做大做强等利好政策而保持良好的发展势态。

#### 4、同行业上市公司营业收入增长情况

同行业上市公司营业收入增长情况如下表所示：

上市公司	2013年	2012年	2011年	2010年
华测检测	26.05%	23.02%	40.81%	34.95%
建研集团	35.45%	32.78%	65.78%	63.38%
电科院	36.14%	48.18%	32.38%	73.37%
蓝科高新	8.20%	13.56%	15.71%	-1.93%
平均增长率	<b>26.46%</b>	<b>29.38%</b>	<b>39.20%</b>	<b>27.77%</b>

数据来源：wind 资讯

同行业上市公司营业收入中检验检测类收入增长情况如下表所示：

上市公司	2013年	2012年	2011年	2010年
华测检测	26.05%	23.02%	40.81%	34.95%

建研集团	16.23%	8.56%	43.26%	21.41%
电科院	36.15%	48.18%	32.38%	73.37%
蓝科高新	39.04%	-9.74%	28.16%	76.14%
<b>平均增长率</b>	<b>29.36%</b>	<b>17.50%</b>	<b>36.15%</b>	<b>51.47%</b>

数据来源：wind 资讯

从上表中可以看出，同行业上市公司营业收入在近年来均保持较高的增长率，平均增长率为 31.5%，最低增长率也能达到 26%以上；检验检测类收入近年来也同样保持了较高的增长率，平均增长率也达到了 33.62%。

综合上述分析，独立财务顾问认为：华安检测 2014 年的预测营业收入较 2013 年同期营业收入增长 17.97%，与其所处行业发展趋势相同，与其的生产经营特点相符。结合目前订单情况和历年收入实现情况，我们认为该增长率是稳健的，2014 年预测销售具有较强的可实现性。

#### 四、上市公司盈利预测

根据天健出具的《华测检测盈利预测报告》，按照本次交易完成后的情况为基础编制的上市公司备考盈利预测数据如下：

单位：万元

项目	2014 年度
	预测数
一、营业总收入	104,548.78
二、营业总成本	81,741.26
营业成本	39,341.76
营业税金及附加	298.53
销售费用	19,572.67
管理费用	22,419.50
财务费用	-503.21
资产减值损失	612.01

加：投资收益	-
<b>三、营业利润</b>	<b>22,807.52</b>
加：营业外收入	-
减：营业外支出	9.72
<b>四、利润总额</b>	<b>22,797.80</b>
减：所得税费用	3,923.11
<b>五、净利润</b>	<b>18,874.69</b>
归属于母公司所有者的净利润	18,700.01
少数股东损益	174.68

（本页无正文，为《深圳市华测检测技术股份有限公司以发行股份及现金方式购买资产并募集配套资金报告书摘要》之盖章页）

深圳市华测检测技术股份有限公司

2014年 月 日