

汇添富环保行业股票型证券投资基金 2014 年第 4 季度报告

2014 年 12 月 31 日

基金管理人：汇添富基金管理股份有限公司

基金托管人：中国建设银行股份有限公司

报告送出日期：2015 年 1 月 22 日

§ 1 重要提示

基金管理人的董事会及董事保证本报告所载资料不存在虚假记载、误导性陈述或重大遗漏，并对其内容的真实性、准确性和完整性承担个别及连带责任。

基金托管人中国建设银行股份有限公司根据本基金合同规定，于 2015 年 1 月 20 日复核了本报告中的财务指标、净值表现和投资组合报告等内容，保证复核内容不存在虚假记载、误导性陈述或者重大遗漏。

基金管理人承诺以诚实信用、勤勉尽责的原则管理和运用基金资产，但不保证基金一定盈利。

基金的过往业绩并不代表其未来表现。投资有风险，投资者在作出投资决策前应仔细阅读本基金的招募说明书。

本报告中财务资料未经审计。

本报告期自 2014 年 10 月 1 日起至 12 月 31 日止。

§ 2 基金产品概况

基金简称	汇添富环保行业股票
交易代码	000696
基金运作方式	契约型开放式
基金合同生效日	2014 年 9 月 16 日
报告期末基金份额总额	1,860,933,367.47 份
投资目标	本基金采用自下而上的策略，以基本面分析为立足点，主要投资于环保行业的优质上市公司，在科学严格管理风险的前提下，谋求基金资产的持续稳健增值。
投资策略	本基金为股票型基金。股票投资的主要策略包括资产配置策略和个股精选策略。其中，资产配置策略用于确定大类资产配置比例以有效规避系统性风险；个股精选策略用于挖掘具有核心竞争优势和持续增长潜力且估值水平相对合理的环保行业优质上市公司，辅以严格的风险管理，以获得中长期的较高投资收益。投资策略的重点是个股精选策略。
业绩比较基准	中证环保产业指数收益率 80% + 中证全债指数收益率 20%
风险收益特征	本基金为股票型基金，属于证券投资基金中较高预期风险、较高预期收益的品种，其预期风险、预期收益水平高于混合型基金、债券型基金及货币市场基金。
基金管理人	汇添富基金管理股份有限公司

基金托管人	中国建设银行股份有限公司
-------	--------------

§ 3 主要财务指标和基金净值表现

3.1 主要财务指标

单位：人民币元

主要财务指标	报告期(2014 年 10 月 1 日 — 2014 年 12 月 31 日)
1. 本期已实现收益	31,802,365.00
2. 本期利润	11,938,032.43
3. 加权平均基金份额本期利润	0.0061
4. 期末基金资产净值	1,902,517,680.03
5. 期末基金份额净值	1.022

3.2 基金净值表现

3.2.1 本报告期基金份额净值增长率及其与同期业绩比较基准收益率的比较

阶段	净值增长率 ①	净值增长率 标准差②	业绩比较基 准收益率③	业绩比较基准 收益率标准差 ④	①—③	②—④
过去三个月	0.39%	1.49%	4.63%	1.26%	-4.24%	0.23%

3.2.2 自基金合同生效以来基金累计净值增长率变动及其与同期业绩比较基准收益率变动的比较

汇添富环保行业股票基金份额累计净值增长率与同期业绩比较基准收益率的历史走势对比图

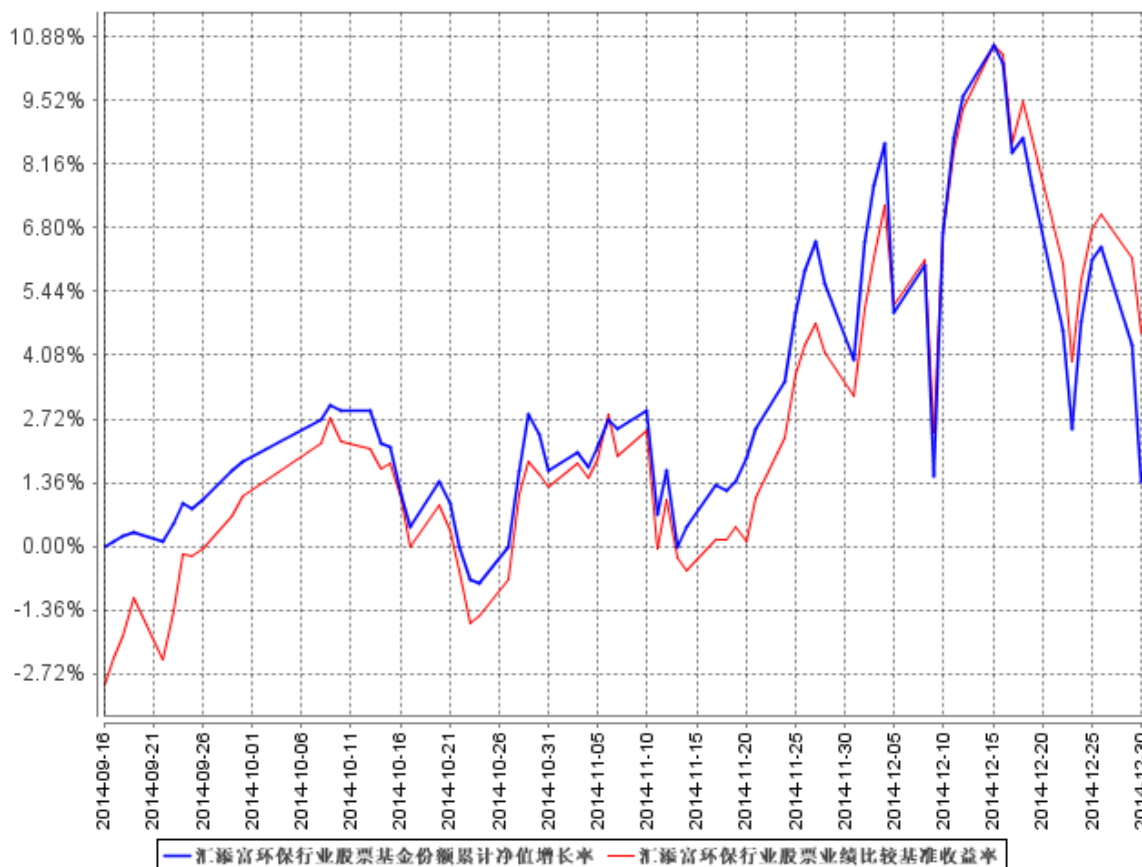

注：本基金的《基金合同》生效日为 2014 年 9 月 16 日，截至本报告期末，基金成立未满 1 年；本基金建仓期为本《基金合同》生效日（2014 年 9 月 16 日）起 6 个月，截至本报告期末，本基金尚处于建仓期中。

§ 4 管理人报告

4.1 基金经理（或基金经理小组）简介

姓名	职务	任本基金的基金经理期限		证券从业年限	说明
		任职日期	离任日期		
叶从飞	汇添富均衡增长股票基金、汇添富蓝筹稳健混合基金、汇添富环	2014 年 9 月 16 日	-	10 年	国籍：中国。学历：南京大学经济学硕士。相关业务资格：证券投资基金从业资格。从业经历：曾任中原证券股份有限公司资产管理部交易

	保行业股票的基金经理。			员、投资经理助理。 2005年10月加入汇添富基金管理股份有限公司任交易主管，2010年9月21日至2012年3月1日任汇添富医药保健股票基金的基金经理助理，2012年3月2日至今任汇添富均衡增长股票基金的基金经理，2013年11月22日至今任汇添富蓝筹稳健混合基金的基金经理，2014年9月16日至今任汇添富环保行业基金的基金经理。
--	-------------	--	--	--

注：1、基金的首任基金经理，其“任职日期”为基金合同生效日，其“离职日期”为根据公司决议确定的解聘日期；

2、非首任基金经理，其“任职日期”和“离任日期”分别指根据公司决议确定的聘任日期和解聘日期；

3、证券从业的含义遵从行业协会《证券业从业人员资格管理办法》的相关规定。

4.2 管理人对报告期内本基金运作合规守信情况的说明

本基金管理人本报告期内严格遵守《中华人民共和国证券投资基金法》及其他相关法律法规、证监会规定和本基金合同的约定，本着诚实信用、勤勉尽责的原则管理和运用基金资产，在严格控制风险的基础上，为基金份额持有人谋求最大利益，无损害基金持有人利益的行为。本基金无重大违法、违规行为，本基金投资组合符合有关法规及基金合同的约定。

4.3 公平交易专项说明

4.3.1 公平交易制度的执行情况

本基金管理人高度重视投资者利益保护，根据中国证监会《证券投资基金管理公司公平交易制度指导意见》等法规，借鉴国际经验，建立了健全、有效的公平交易制度体系，形成涵盖各开放式基金、特定客户资产管理组合和社保组合全部投资组合，交易所市场、银行间市场等各投资市场，债券、股票、回购等各投资标的，并贯穿分工授权、研究分析、投资决策、交易执行、业绩评估、监督检查各环节的公平交易机制。

本报告期内，基金管理人公平交易制度和公平交易机制实现了流程优化和进一步系统化，

确保全程嵌入式风险控制体系的有效运行，包括投资独立决策、研究公平分享、集中交易公平执行、交易严密监控和报告及时分析等在内的公平交易各环节执行情况良好。

本报告期内，通过投资交易监控、交易数据分析以及专项稽核检查，本基金管理人未发现任何违反公平交易的行为。

4.3.2 异常交易行为的专项说明

本报告期内基金管理人管理的所有投资组合参与的交易所公开竞价同日反向交易成交较少的单边交易量超过该证券当日总成交量 5%的交易次数为 1 次，是由于投资流动性的需求导致。

4.4 报告期内基金的投资策略和业绩表现说明

4.4.1 报告期内基金投资策略和运作分析

2014 年四季度 A 股市场呈现出明显的风格分化，大盘蓝筹股大幅上涨，而小盘成长股则小幅下跌。从行业表现看，非银金融、建筑装饰和银行板块涨幅居前，而电子、轻工制造和休闲服务板块跌幅居前。本基金自 9 月中旬成立以来，坚持自下而上的策略，在环保、节能和新能源领域中积极寻找优质品种构建组合，基本完成建仓任务。由于本季度基金处于建仓期，因此净值表现略逊于业绩比较基准。

4.4.2 报告期内基金的业绩表现

四季度本基金净值上涨 0.39%，同期业绩比较基准上涨 4.63%。

4.5 管理人对宏观经济、证券市场及行业走势的简要展望

展望 2015 年一季度，我们对环保行业持乐观的观点。首先，环保政策密集出台有助于提升环保需求，推动环保行业快速发展；其次，作为“十二五”收官之年，2015 年环保行业投资有望进一步加大，上市公司基本面或将明显改善。同时，环保行业的估值已经回落到历史均值水平以下，而行业增长速度仍将维持较高水平，环保行业的投资价值显著。

综上所述，在政策面和基本面双轮驱动下，我们看好环保行业在一季度的表现。本基金将坚持精选个股的投资策略，积极把握泛环保业的投资机会，重点关注污水处理、环境监测和再生资源等环保细分子行业，同时在新能源领域挑选具备核心竞争力的优质公司，并积极寻找受益环保导致行业供给收缩的投资机会。

4.6 报告期内基金持有人数或基金资产净值预警说明

无。

§ 5 投资组合报告

5.1 报告期末基金资产组合情况

序号	项目	金额（元）	占基金总资产的比例（%）
1	权益投资	1,764,920,121.63	91.53
	其中：股票	1,764,920,121.63	91.53
2	固定收益投资	20,014,000.00	1.04
	其中：债券	20,014,000.00	1.04
	资产支持证券	-	-
3	贵金属投资	-	-
4	金融衍生品投资	-	-
5	买入返售金融资产	-	-
	其中：买断式回购的买入返售金融资产	-	-
6	银行存款和结算备付金合计	92,364,618.12	4.79
7	其他资产	50,868,411.76	2.64
8	合计	1,928,167,151.51	100.00

5.2 报告期末按行业分类的股票投资组合

代码	行业类别	公允价值（元）	占基金资产净值比例（%）
A	农、林、牧、渔业	-	-
B	采矿业	33,749,268.75	1.77
C	制造业	1,102,699,366.35	57.96
D	电力、热力、燃气及水生产和供应业	274,665,695.86	14.44
E	建筑业	52,048,438.50	2.74
F	批发和零售业	-	-
G	交通运输、仓储和邮政业	-	-
H	住宿和餐饮业	-	-
I	信息传输、软件和信息技术服务业	77,114,665.35	4.05
J	金融业	-	-
K	房地产业	-	-
L	租赁和商务服务业	-	-
M	科学研究和技术服务业	38,600,173.70	2.03
N	水利、环境和公共设施管理业	186,042,513.12	9.78
O	居民服务、修理和其他服务业	-	-
P	教育	-	-
Q	卫生和社会工作	-	-
R	文化、体育和娱乐业	-	-

S	综合	-	-
	合计	1,764,920,121.63	92.77

5.3 报告期末按公允价值占基金资产净值比例大小排序的前十名股票投资明细

序号	股票代码	股票名称	数量（股）	公允价值（元）	占基金资产净值比例（%）
1	002018	华信国际	12,033,586	170,395,577.76	8.96
2	601717	郑煤机	12,000,079	91,560,602.77	4.81
3	601222	林洋电子	4,043,979	91,555,684.56	4.81
4	002009	天奇股份	5,000,072	89,201,284.48	4.69
5	002672	东江环保	2,501,716	86,909,613.84	4.57
6	600277	亿利能源	9,000,038	80,280,338.96	4.22
7	600352	浙江龙盛	4,000,027	78,720,531.36	4.14
8	600406	国电南瑞	5,299,977	77,114,665.35	4.05
9	600168	武汉控股	4,999,992	67,599,891.84	3.55
10	300172	中电环保	2,944,300	65,716,776.00	3.45

5.4 报告期末按债券品种分类的债券投资组合

序号	债券品种	公允价值（元）	占基金资产净值比例（%）
1	国家债券	-	-
2	央行票据	-	-
3	金融债券	20,014,000.00	1.05
	其中：政策性金融债	20,014,000.00	1.05
4	企业债券	-	-
5	企业短期融资券	-	-
6	中期票据	-	-
7	可转债	-	-
8	其他	-	-
9	合计	20,014,000.00	1.05

5.5 报告期末按公允价值占基金资产净值比例大小排序的前五名债券投资明细

序号	债券代码	债券名称	数量（张）	公允价值（元）	占基金资产净值比例（%）
1	140218	14 国开 18	200,000	20,014,000.00	1.05

5.6 报告期末按公允价值占基金资产净值比例大小排序的前十名资产支持证券投资明细

注：本基金本报告期末未持有资产支持证券。

5.7 报告期末按公允价值占基金资产净值比例大小排序的前五名贵金属投资明细

注：本基金本报告期末未持有贵金属投资。

5.8 报告期末按公允价值占基金资产净值比例大小排序的前五名权证投资明细

注：本基金本报告期末未持有权证。

5.9 报告期末本基金投资的股指期货交易情况说明

5.9.1 报告期末本基金投资的股指期货持仓和损益明细

注：报告期末本基金无股指期货持仓。

5.9.2 本基金投资股指期货的投资政策

注：本基金本报告期内未投资股指期货。

5.10 报告期末本基金投资的国债期货交易情况说明

5.10.1 本期国债期货投资政策

注：本基金本报告期内未投资国债期货。

5.10.2 报告期末本基金投资的国债期货持仓和损益明细

注：报告期末本基金无国债期货持仓。

5.10.3 本期国债期货投资评价

注：本基金本报告期内未投资国债期货。

5.11 投资组合报告附注

5.11.1

本基金投资前十名证券中的武汉控股（600168）于 2014 年 3 月 8 日公告其全资子公司收到武汉市环境保护局出具的《行政处罚决定书》（武环罚[2014]9 号），并同时公告“上述处罚未影响公司的正常生产经营，也未对公司造成重大不利影响，公司已按内部管理规定落实整改措施，完善相关管理制度，杜绝类似事件的发生。” 我司经过研究评估，认为此事件不影响其经营业绩，不会对其投资价值产生影响。本基金持有该股经过合理的投资决策授权审批。

除上述情况外，报告期内本基金投资的其他前十名证券的发行主体没有被监管部门立案调查，或在报告编制日前一年内受到公开谴责、处罚的情况。

5.11.2

本基金投资的前十名股票没有超出基金合同规定的备选股票库。

5.11.3 其他资产构成

序号	名称	金额（元）
1	存出保证金	488,456.99
2	应收证券清算款	-
3	应收股利	-
4	应收利息	436,617.26
5	应收申购款	49,943,337.51
6	其他应收款	-
7	待摊费用	-
8	其他	-
9	合计	50,868,411.76

5.11.4 报告期末持有的处于转股期的可转换债券明细

注：本基金本报告期末未持有处于转股期的可转换债券。

5.11.5 报告期末前十名股票中存在流通受限情况的说明

序号	股票代码	股票名称	流通受限部分的公允价值(元)	占基金资产净值比例(%)	流通受限情况说明
1	002018	华信国际	170,395,577.76	8.96	重大资产重组停牌
2	002009	天奇股份	89,201,284.48	4.69	重大资产重组停牌

§ 6 开放式基金份额变动

单位：份

报告期期初基金份额总额	2,080,605,361.08
报告期期间基金总申购份额	1,015,263,354.39
减：报告期期间基金总赎回份额	1,234,935,348.00
报告期期间基金拆分变动份额（份额减少以“-”填列）	-
报告期期末基金份额总额	1,860,933,367.47

注：总申购份额含红利再投、转换入份额，总赎回份额含转换出份额。

§ 7 基金管理人运用固有资金投资本基金情况

注：本报告期内基金管理人未运用固有资金投资本基金。

§ 8 影响投资者决策的其他重要信息

本报告期内，基金托管人中国建设银行股份有限公司 2014 年 11 月 3 日发布公告，聘任赵观甫为中国建设银行投资托管业务部总经理。

§ 9 备查文件目录

9.1 备查文件目录

- 1、中国证监会批准汇添富环保行业股票型证券投资基金募集的文件；
- 2、《汇添富环保行业股票型证券投资基金基金合同》；
- 3、《汇添富环保行业股票型证券投资基金托管协议》；
- 4、基金管理人业务资格批件、营业执照；
- 5、报告期内汇添富环保行业股票型证券投资基金在指定报刊上披露的各项公告；
- 6、中国证监会要求的其他文件。

9.2 存放地点

上海市富城路 99 号震旦国际大楼 21 楼 汇添富基金管理股份有限公司

9.3 查阅方式

投资者可于本基金管理人办公时间预约查阅，或登录基金管理人网站 www.99fund.com 查阅，还可拨打基金管理人客户服务中心电话：400-888-9918 查询相关信息。

汇添富基金管理股份有限公司
2015 年 1 月 22 日