

长城中小盘成长股票型证券投资基金 2014 年年度报告

2014 年 12 月 31 日

基金管理人：长城基金管理有限公司

基金托管人：中国银行股份有限公司

送出日期：2015 年 3 月 28 日

§ 1 重要提示及目录

1.1 重要提示

基金管理人的董事会、董事保证本报告所载资料不存在虚假记载、误导性陈述或重大遗漏，并对其内容的真实性、准确性和完整性承担个别及连带的法律责任。本年度报告已经三分之二以上独立董事签字同意，并由董事长签发。

基金托管人中国银行股份有限公司根据本基金合同规定，于 2015 年 03 月 26 日复核了本报告中的财务指标、净值表现、利润分配情况、财务会计报告、投资组合报告等内容，保证复核内容不存在虚假记载、误导性陈述或者重大遗漏。

基金管理人承诺以诚实信用、勤勉尽责的原则管理和运用基金资产，但不保证基金一定盈利。

基金的过往业绩并不代表其未来表现。投资有风险，投资者在作出投资决策前应仔细阅读本基金的招募说明书及其更新。

本报告期自 2014 年 01 月 01 日起至 12 月 31 日止。

1.2 目录

§1 重要提示及目录	2
1.1 重要提示.....	2
1.2 目录.....	3
§2 基金简介	5
2.1 基金基本情况.....	5
2.2 基金产品说明.....	5
2.3 基金管理人和基金托管人.....	5
2.4 信息披露方式.....	6
2.5 其他相关资料.....	6
§3 主要财务指标、基金净值表现及利润分配情况	6
3.1 主要会计数据和财务指标.....	6
3.2 基金净值表现.....	7
3.3 过去三年基金的利润分配情况.....	9
§4 管理人报告	9
4.1 基金管理人及基金经理情况.....	9
4.2 管理人对报告期内本基金运作合规守信情况的说明.....	11
4.3 管理人对报告期内公平交易情况的专项说明.....	11
4.4 管理人对报告期内基金的投资策略和业绩表现的说明.....	12
4.5 管理人对宏观经济、证券市场及行业走势的简要展望.....	13
4.6 管理人内部有关本基金的监察稽核工作情况.....	13
4.7 管理人对报告期内基金估值程序等事项的说明.....	14
4.8 管理人对报告期内基金利润分配情况的说明.....	15
4.9 报告期内管理人对本基金持有人数或基金资产净值预警情形的说明.....	15
§5 托管人报告	15
5.1 报告期内本基金托管人合规守信情况声明.....	15
5.2 托管人对报告期内本基金投资运作合规守信、净值计算、利润分配等情况的说明.....	15
5.3 托管人对本年度报告中财务信息等内容的真实、准确和完整发表意见.....	15
§6 审计报告	16
6.1 审计报告基本信息.....	16
6.2 审计报告的基本内容.....	16
§7 年度财务报表	17
7.1 资产负债表.....	17
7.2 利润表.....	18
7.3 所有者权益（基金净值）变动表.....	19
7.4 报表附注.....	20
§8 投资组合报告	41
8.1 期末基金资产组合情况.....	41
8.2 期末按行业分类的股票投资组合.....	41
8.3 期末按公允价值占基金资产净值比例大小排序的所有股票投资明细.....	42
8.4 报告期内股票投资组合的重大变动.....	43
8.5 期末按债券品种分类的债券投资组合.....	49
8.6 期末按公允价值占基金资产净值比例大小排序的前五名债券投资明细.....	49
8.7 期末按公允价值占基金资产净值比例大小排序的所有资产支持证券投资明细.....	49

8.8	报告期末按公允价值占基金资产净值比例大小排序的前五名贵金属投资明细	49
8.9	期末按公允价值占基金资产净值比例大小排序的前五名权证投资明细	49
8.10	报告期末本基金投资的股指期货交易情况说明	49
8.11	报告期末本基金投资的国债期货交易情况说明	49
8.12	投资组合报告附注	50
§9	基金份额持有人信息	51
9.1	期末基金份额持有人户数及持有人结构	51
9.2	期末基金管理人的从业人员持有本基金的情况	51
9.3	期末基金管理人的从业人员持有本开放式基金份额总量区间的情况	51
§10	开放式基金份额变动	51
§11	重大事件揭示	52
11.1	基金份额持有人大会决议	52
11.2	基金管理人、基金托管人的专门基金托管部门的重大人事变动	52
11.3	涉及基金管理人、基金财产、基金托管业务的诉讼	52
11.4	基金投资策略的改变	52
11.5	为基金进行审计的会计师事务所情况	52
11.6	管理人、托管人及其高级管理人员受稽查或处罚等情况	52
11.7	基金租用证券公司交易单元的有关情况	53
11.8	其他重大事件	54
§12	影响投资者决策的其他重要信息	58
§13	备查文件目录	58
13.1	备查文件目录	58
13.2	存放地点	59
13.3	查阅方式	59

§ 2 基金简介

2.1 基金基本情况

基金名称	长城中小盘成长股票型证券投资基金
基金简称	长城中小盘股票
基金主代码	200012
交易代码	200012
基金运作方式	契约型开放式
基金合同生效日	2011 年 1 月 27 日
基金管理人	长城基金管理有限公司
基金托管人	中国银行股份有限公司
报告期末基金份额总额	180,455,062.02 份
基金合同存续期	不定期

2.2 基金产品说明

投资目标	本基金重点投资于具有较高成长性的中小盘股票，在控制风险的基础上，采用积极主动的投资策略，力求实现基金资产的持续增值。
投资策略	本基金为股票型证券投资基金，将采用“自上而下”的策略进行基金的大类资产配置。本基金采用“自下而上”的股票投资策略，股票投资的主要对象是具有较高成长性的中小市值上市公司。在股票选择方面，本基金以成长性为分析重点，对中小市值公司的基本面进行全面考察，挖掘投资机会。
业绩比较基准	40%×天相中盘指数收益率+40%×天相小盘指数收益率+20%×中债总财富指数收益率
风险收益特征	本基金为股票型证券投资基金，预期风险和预期收益率高于混合型基金、债券型基金、货币市场基金，同时本基金追求个股的成长收益，所以为高风险、高收益产品。

2.3 基金管理人和基金托管人

项目		基金管理人	基金托管人
名称		长城基金管理有限公司	中国银行股份有限公司
信息披露负责人	姓名	车君	王永民
	联系电话	0755-23982338	010-66594896
	电子邮箱	chejun@ccfund.com.cn	fcid@bankofchina.com
客户服务电话		400-8868-666	95566
传真		0755-23982328	010-66594942
注册地址		深圳市福田区益田路 6009	北京市西城区复兴门内大街 1

	号新世界商务中心 41 层	号
办公地址	深圳市福田区益田路 6009 号新世界商务中心 40、41 层	北京市西城区复兴门内大街 1 号
邮政编码	518026	100818
法定代表人	杨光裕	田国立

2.4 信息披露方式

本基金选定的信息披露报纸名称	证券时报、中国证券报、上海证券报
登载基金年度报告正文的管理人互联网网址	www.ccfund.com.cn
基金年度报告备置地点	深圳市福田区益田路 6009 号新世界商务中心 41 层

2.5 其他相关资料

项目	名称	办公地址
会计师事务所	安永华明会计师事务所（特殊普通合伙）	中国北京市东城区东长安街 1 号东方广场经贸城安永大楼（即东三办公楼）16 层
注册登记机构	长城基金管理有限公司	深圳市福田区益田路 6009 号新世界商务中心 41 层

§ 3 主要财务指标、基金净值表现及利润分配情况

3.1 主要会计数据和财务指标

金额单位：人民币元

3.1.1 期间数据和指标	2014 年	2013 年	2012 年
本期已实现收益	58,364,210.94	46,209,360.07	-71,417,150.11
本期利润	71,080,578.63	49,100,644.27	-2,187,826.93
加权平均基金份额本期利润	0.2695	0.1335	-0.0053
本期加权平均净值利润率	30.30%	14.86%	-0.68%
本期基金份额净值增长率	38.27%	13.21%	-0.63%
3.1.2 期末数据和指标	2014 年末	2013 年末	2012 年末
期末可供分配利润	39,587,273.21	-37,583,774.85	-86,445,429.53
期末可供分配基金份额利润	0.2194	-0.1087	-0.2187
期末基金资产净值	222,302,396.69	308,056,725.57	311,068,007.30
期末基金份额净值	1.232	0.891	0.787
3.1.3 累计期末指标	2014 年末	2013 年末	2012 年末
基金份额累计净值增长率	23.20%	-10.90%	-21.30%

注：①本期已实现收益指基金本期利息收入、投资收益、其他收入（不含公允价值变动收益）扣

除相关费用后的余额，本期利润为本期已实现收益加上本期公允价值变动收益。

②上述基金业绩指标不包括持有人交易基金的各项费用，计入费用后实际收益水平要低于所列数字。

③“期末可供分配利润”的计算方法采用期末资产负债表中未分配利润与未分配利润中已实现部分的孰低数。

3.2 基金净值表现

3.2.1 基金份额净值增长率及其与同期业绩比较基准收益率的比较

阶段	份额净值增长率①	份额净值增长率标准差②	业绩比较基准收益率③	业绩比较基准收益率标准差④	①—③	②—④
过去三个月	36.28%	2.00%	16.62%	1.08%	19.66%	0.92%
过去六个月	41.45%	1.57%	36.02%	0.90%	5.43%	0.67%
过去一年	38.27%	1.54%	36.41%	0.90%	1.86%	0.64%
过去三年	55.56%	1.44%	51.75%	1.04%	3.81%	0.40%
过去五年	-	-	-	-	-	-
自基金合同生效起至今	23.20%	1.34%	23.32%	1.06%	-0.12%	0.28%

注：从 D1 到 Dn 时间区间业绩比较基准的收益率由 D1 到 Dn 区间内每个交易日收益率的合成计算而来，计算公式如下：

从 D1 到 Dn 时间区间业绩比较基准收益率= (1+D1 日业绩比较基准收益率) × (1+D2 日业绩比较基准收益率) × …… × (1+ Dn 日业绩比较基准收益率) -1

这里的每日业绩比较基准收益率计算公式如下：

长城中小盘基金业绩比较基准每日收益率=40%×天相中盘指数日收益率+40%×天相小盘指数日收益率+20%×中债总财富指数日收益率。

指数收益率均以当日收盘价相对于上一交易日收盘价计算而成。

3.2.2 自基金合同生效以来基金份额累计净值增长率变动及其与同期业绩比较基准收益率变动的比较

基金份额累计净值增长率与同期业绩比较基准收益率的历史走势对比图

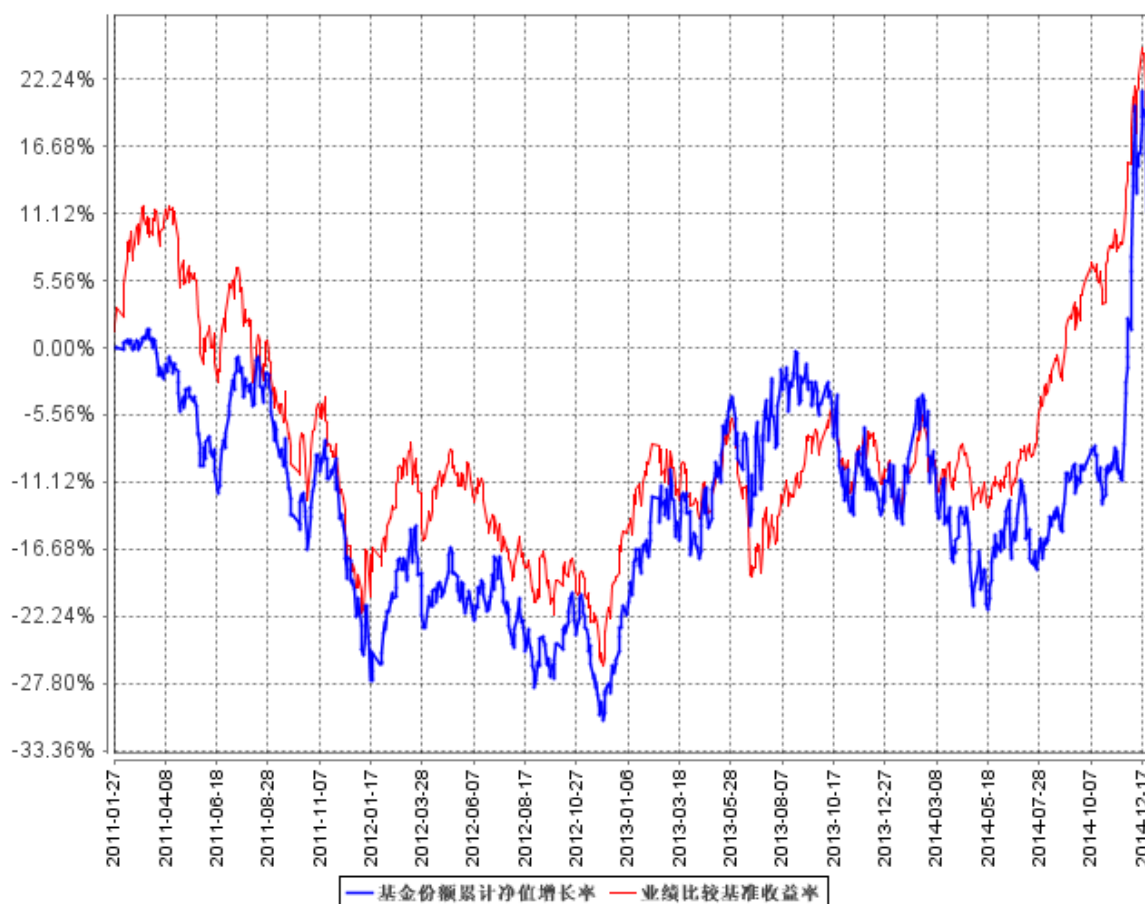

注：本基金合同规定本基金投资组合为：股票投资占基金资产的比例范围为 60-95%；债券投资占基金资产的比例范围为 0-35%；权证投资占基金资产净值的比例范围为 0-3%；现金以及到期日在 1 年以内的政府债券不低于基金资产净值的 5%。本基金以不低于 80%的股票资产投资于具有较高成长性和基本面良好的中小盘股票。本基金的建仓期为自本基金基金合同生效日起 6 个月，建仓期满时，各项资产配置比例符合基金合同约定。

3.2.3 自基金合同生效以来基金每年净值增长率及其与同期业绩比较基准收益率的比较

自基金合同生效以来基金每年净值增长率及其与同期业绩比较基准收益率的对比图

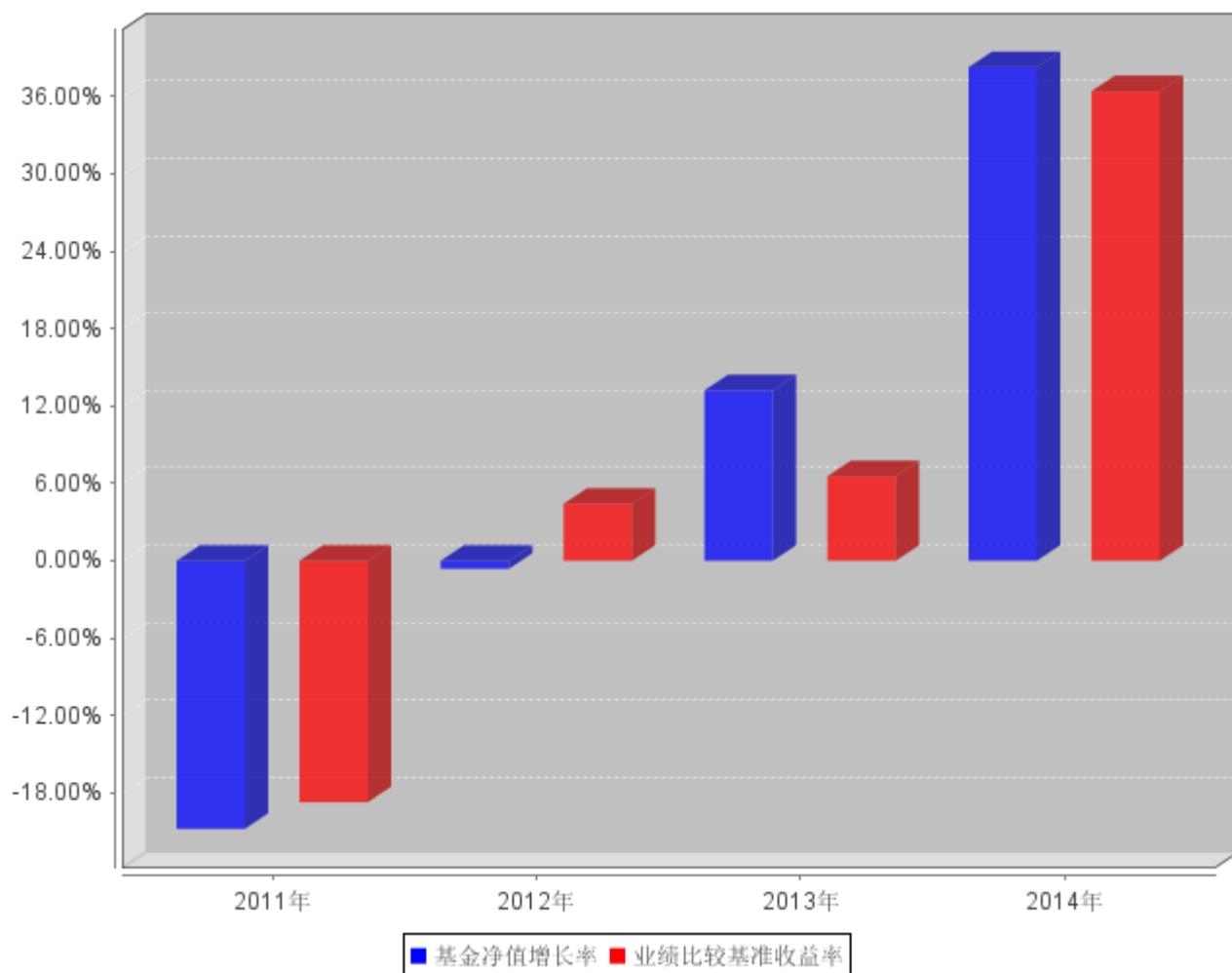

注：合同生效当年按实际存续期计算，不按整个自然年度进行折算。

3.3 过去三年基金的利润分配情况

注：本基金基金合同于 2011 年 01 月 27 日生效，自基金合同生效以来未进行利润分配。

§ 4 管理人报告

4.1 基金管理人及基金经理情况

4.1.1 基金管理人及其管理基金的经验

长城基金管理有限公司是经中国证监会批准设立的第 15 家基金管理公司，由长城证券有限责任公司（40%）、东方证券股份有限公司（15%）、西北证券有限责任公司（15%）、北方国际信托投资股份有限公司（15%）、中原信托投资有限公司（15%）于 2001 年 12 月 27 日共同出资设立，

当时注册资本为壹亿元人民币。2007 年 5 月 21 日，经中国证监会批准，公司完成股权结构调整，现有股东为长城证券有限责任公司（47.059%）、东方证券股份有限公司（17.647%）、北方国际信托股份有限公司（17.647%）和中原信托有限公司（17.647%）。2007 年 10 月 12 日，经中国证监会批准，将注册资本增加至壹亿伍仟万元人民币。公司经营范围是基金募集、基金销售、资产管理和中国证监会许可的其他业务。截止本报告期末，公司管理的基金有封闭式基金：久嘉证券投资基金；开放式基金：长城久恒平衡型证券投资基金、长城久泰沪深 300 指数证券投资基金、长城货币市场证券投资基金、长城消费增值股票型证券投资基金、长城安心回报混合型证券投资基金、长城久富核心成长股票型证券投资基金 (LOF)、长城品牌优选股票型证券投资基金、长城稳健增利债券型证券投资基金、长城双动力股票型证券投资基金、长城景气行业龙头灵活配置混合型证券投资基金、长城中小盘成长股票型证券投资基金、长城积极增利债券型证券投资基金、长城久兆中小板 300 指数分级证券投资基金、长城优化升级股票型证券投资基金、长城保本混合型证券投资基金、长城岁岁金理财债券型证券投资基金、长城久利保本混合型证券投资基金、长城增强收益定期开放债券型证券投资基金、长城医疗保健股票型证券投资基金、长城淘金一年期理财债券型证券投资基金、长城工资宝货币市场基金、长城久鑫保本混合型证券投资基金、长城久盈纯债分级债券型证券投资基金。

4.1.2 基金经理（或基金经理小组）及基金经理助理简介

姓名	职务	任本基金的基金经理（助理）期限		证券从业年限	说明
		任职日期	离任日期		
于雷	长城优化升级股票基金和长城中小盘股票基金的基金经理	2013 年 6 月 18 日	-	7 年	男，中国籍。中国人民大学财政金融学院经济学学士、硕士，香港大学金融学博士，特许金融分析师 (CFA)。曾就职于华夏基金管理有限公司。2008 年进入长城基金管

					理有限公司，曾任宏观、策略研究员、投资决策委员会秘书、“长城优化升级股票型证券投资基金”基金经理助理、“长城久利保本混合型证券投资基金”基金经理、“长城保本混合型证券投资基金”基金经理。
--	--	--	--	--	---

注：①上述任职日期、离任日期根据公司做出决定的任免日期填写。

②证券从业年限的计算方式遵从证券业协会《证券业从业人员资格管理办法》的相关规定。

4.2 管理人对报告期内本基金运作合规守信情况的说明

本报告期内，本基金管理人严格遵守了《证券投资基金法》、《长城中小盘成长股票型证券投资基金基金合同》和其他有关法律法规的规定，以诚实信用、勤勉尽责的原则管理和运用基金资产，在控制和防范风险的前提下，为基金份额持有人谋求最大的利益，未出现投资违反法律法规、基金合同约定和相关规定的情况，无因公司未勤勉尽责或操作不当而导致基金财产损失的情况，不存在损害基金份额持有人利益的行为。

4.3 管理人对报告期内公平交易情况的专项说明

4.3.1 公平交易制度和控制方法

根据《中华人民共和国证券投资基金法》、《证券投资基金管理公司管理办法》和《证券投资基金管理公司公平交易制度指导意见》的规定，本基金管理人制定并实施了《长城基金管理有限公司公平交易管理制度》。

本基金管理人通过信息系统以及人工控制等方法，严格保证公平交易制度的执行。在投资决策环节，本基金管理人制定和完善投资授权制度、投资对象库和交易对手库管理制度、投资信息保密措施，保证各投资组合投资决策的独立性。在交易执行环节，本基金管理人建立和完善公平的交易分配制度，按照价格优先、时间优先、综合平衡、比例分配的原则，保证了交易在各投资组合间的公平。在风险监控环节，本基金管理人内控等相关部门进行事前、事中、事后的监控。

4.3.2 公平交易制度的执行情况

报告期内，本基金管理人严格执行了《证券投资基金管理公司公平交易制度指导意见》和《长城基金管理有限公司公平交易管理制度》的规定，不同投资者的利益得到了公平对待。

本基金管理人严格控制不同投资组合之间的同日反向交易，对同向交易的价差进行事后分析，定期出具公平交易稽核报告。本报告期报告认为，本基金管理人旗下投资组合的同向交易价差均在合理范围内，结果符合相关政策法规和公司制度的规定。

4.3.3 异常交易行为的专项说明

报告期内未发现本基金存在异常交易行为，没有出现基金参与的交易所公开竞价同日反向交易成交较少的单边交易量超过该证券当日成交量的 5% 的现象。

4.4 管理人对报告期内基金的投资策略和业绩表现的说明

4.4.1 报告期内基金投资策略和运作分析

2014 年，市场经历了很大波动，投资风格和市场预期出现了极端变化。一季度，创业板在惯性和存量结构调整下，继续大涨并创出新高，而大盘保持萎靡。然而，二季度，创业板大幅下跌，成长股发生踩踏。三季度，创业板再次领涨，而大盘经历了 7 月份的快速拉升，再度陷入振荡。市场风格在四季度发生了很大的变化，大盘股强势上涨，而创业板在资金分流的作用下，12 月份出现了明显调整。全年来看，大盘一扫过去四年的颓势，上涨 50%，牛市的氛围逐渐形成。

本轮牛市的根基是改革红利和居民资产配置转移。新常态下，经济基本面缺乏亮点，然而改革为中国资本市场注入活力，中国经济结构的改革离不开一个欣欣向荣的资本市场，中国梦需要大国金融的崛起；而刚性兑付面临打破，存款保险制度推出之后，居民资产配置也开始了由银行存款、理财、房地产开始向股票投资转移，这个趋势刚刚开始。

目前基金的配置比较均衡，依然看好并持有金融地产等大盘蓝筹，波段操作受益于转型的移动互联网股票。在中国经济改革转型的背景下，成长股依然会有投资机会，但是会显著分化。真正有业绩支撑，符合政策和产业升级导向的行业和公司最终胜出。我们将竭尽全力捕捉牛市背景下，估值提升和经济转型过程中的双重投资机会，为基金持有人贡献回报。

4.4.2 报告期内基金的业绩表现

本基金 2014 年净值增长率为 38.27%，在同类可比基金中业绩表现较好。由于较早的布局了大盘蓝筹股，使得基金业绩在四季度有明显的提升。

4.5 管理人对宏观经济、证券市场及行业走势的简要展望

展望未来，经济结构转型的背景下，经济增长还将缓慢的下台阶，但是风险可控，经济软着陆可以预期。股票市场经历了去年最后两个月的暴涨，短期会经历一个调整和整固期。从市场整体来看，尤其是大盘蓝筹股，估值还处于合理水平。在改革释放红利，居民资产向股市转移的背景下，依然看好市场未来的表现。

4.6 管理人内部有关本基金的监察稽核工作情况

本报告期内，本基金管理人根据健全、独立、有效、相互制约和成本效益原则，进一步完善了各项基本管理制度、业务规则和工作流程，认真执行了各项管理制度，有效实施了三层风险防范和控制措施，建立了比较完善的内部控制体系。

本报告期内公司督察长、监察稽核人员根据法律法规和公司相关制度的规定，认真履行了工作职责，结合公司实际运作需要，进一步完善了监察稽核程序、方法和制度。督察长、监察稽核部独立地开展工作，实时监控关键业务风险点，每季进行定期稽核，监察稽核内容涵盖了基金投资、基金交易、研究策划、产品创新、基金销售等各项业务的每个环节和公司信息技术、运作保障、综合管理等工作。监察稽核人员在历次监察稽核工作中，认真、有效地提出了各部门工作中存在的问题及改进意见，督促各部门及时进行了整改，防范和化解了业务风险。本年度公司督察长根据法律法规和公司制度的要求按时向中国证券监督管理委员会、公司董事会提交了监察稽核工作报告。

监察稽核和内部控制的重点是确保公司经营及所管理基金运作的合法合规，保障基金份额持有人的利益，建立健全投资监控体系和风险评价体系，加强投资决策流程的内部控制和风险管理，严格防范操纵市场行为、内幕交易行为和其他有损基金持有人利益的关联交易，严格防范基金销售业务中的违规行为，严格履行信息披露义务，保证履行基金合同的承诺。本报告期内，本基金运作合法合规，无操纵市场、内幕交易和不当关联交易行为，维护了基金持有人的利益。

本基金管理人将坚持“诚信、稳健、规范、创新”的经营理念，继续完善法人治理结构和内部控制制度，不断提高公司员工的守法意识和风险防范意识，加强实时监督和控制，完善电子监控手段，使内部控制的全面性、及时性和有效性不断得到提高。本基金管理人将本着“取信于市

场，取信于社会”的宗旨，诚实信用，勤勉尽责，为基金持有人谋求最佳利益并使本基金管理公司稳步健康发展。

4.7 管理人对报告期内基金估值程序等事项的说明

1、有关参与估值流程各方及人员的职责分工、专业胜任能力和相关工作经历

公司成立了受托资产估值委员会，为基金估值业务的最高决策机构，由公司总经理、分管估值业务副总经理、督察长、投资总监、研究部总经理、运行保障部经理、基金会计、基金经理和行业研究员、金融工程研究员等组成，公司监察稽核人员列席受托资产估值委员会。

受托资产估值委员会负责制定、修订和完善基金估值政策和程序，定期对估值政策和程序进行评价，在发生了影响估值政策和程序的有效性、适用性的情况后及时修订估值方法，以保证其持续适用。基金会计凭借其专业技能和对市场产品长期丰富的估值经验以及对相关法律法规的熟练掌握，对没有市价的投资品种的估值方法在其专业领域提供专业意见。基金经理及研究员凭借其丰富的专业技能和对市场产品的长期深入的跟踪研究，对没有市价的投资品种综合宏观经济、行业发展、及个股状况等各方面因素，从价值投资的角度进行理论分析，并根据分析的结果向受托资产估值委员会建议应采用的估值方法及合理的估值区间。金融工程人员根据受托资产估值委员会提出的多种估值方法预案，利用金融工程研究体系各种经济基础数据和数量化工具，针对不同的估值方法及估值模型进行演算，为估值委员会寻找公允的、操作性较强的估值方法提供数理依据。监察稽核人员对估值委员会做出的决议进行合规性审查，对估值委员提交的基金估值信息披露文件进行合规性审查。

受托资产估值委员会成员均具有五年以上证券、基金行业工作经验，具备专业胜任能力；基金会计具有会计从业资格和基金行业从业资格，精通基金估值政策、流程和标准，具有五年以上基金估值和会计核算工作经验；基金经理和研究员均拥有五年以上基金、证券投资工作经验，精通投资、研究理论知识和工具方法。

2、基金经理参与或决定估值的程度

基金经理作为估值委员会成员，凭借其丰富的专业技能和对市场产品的长期深入的跟踪研究，向受托资产估值委员会建议应采用的估值方法及合理的估值区间。基金经理有权出席估值委员会会议，但不得干涉估值委员会作出的决定及估值政策的执行。

3、参与估值流程各方之间存在的任何重大利益冲突

估值委员会秉承基金持有人利益至上的宗旨，在估值方法的选择上力求客观、公允，在数据的采集方面力求公开、获取方便、操作性强、不易操纵。本基金管理人旗下管理的基金，其参与估值流程各方之间不存在任何重大的利益冲突。

4、已签约的任何定价服务的性质与程度

本基金管理人已与中央国债登记结算有限责任公司签署服务协议，由其按约定提供银行间同业市场交易的债券品种的估值数据。

4.8 管理人对报告期内基金利润分配情况的说明

根据《长城中小盘成长股票型证券投资基金基金合同》关于收益分配原则的规定，本基金收益分配每年至多 6 次；每次基金收益分配比例不得低于收益分配基准日可供分配利润的 10%。基金的收益分配比例以收益分配基准日可供分配利润为基准计算。基金合同生效不满三个月，收益可不分配；基金红利发放日距离收益分配基准日（即可供分配利润计算截止日）的时间不得超过 15 个工作日；基金收益分配基准日的基金份额净值减去每单位基金份额收益分配金额后不能低于面值（基金收益分配基准日即可供分配利润计算截止日）。

本基金 2011 年 1 月 27 日成立，截止本报告期末，本基金可供分配利润为 39,587,273.21 元，不进行收益分配。

4.9 报告期内管理人对本基金持有人数或基金资产净值预警情形的说明

本报告期内，本基金无需要说明的情况。

§ 5 托管人报告

5.1 报告期内本基金托管人遵规守信情况声明

本报告期内，中国银行股份有限公司（以下称“本托管人”）在对长城中小盘成长股票型证券投资基金（以下称“本基金”）的托管过程中，严格遵守《证券投资基金法》及其他有关法律法规、基金合同和托管协议的有关规定，不存在损害基金份额持有人利益的行为，完全尽职尽责地履行了应尽的义务。

5.2 托管人对报告期内本基金投资运作遵规守信、净值计算、利润分配等情况的说明

本报告期内，本托管人根据《证券投资基金法》及其他有关法律法规、基金合同和托管协议的规定，对本基金管理人的投资运作进行了必要的监督，对基金资产净值的计算、基金份额申购赎回价格的计算以及基金费用开支等方面进行了认真地复核，未发现本基金管理人存在损害基金份额持有人利益的行为。

5.3 托管人对本年度报告中财务信息等内容的真实、准确和完整发表意见

本报告中的财务指标、净值表现、收益分配情况、财务会计报告（注：财务会计报告中的“金融工具风险及管理”部分未在托管人复核范围内）、投资组合报告等数据真实、准确和完整。

§ 6 审计报告

6.1 审计报告基本信息

财务报表是否经过审计	是
审计意见类型	标准无保留意见
审计报告编号	安永华明(2015)审字第 60737541_H12 号

6.2 审计报告的基本内容

审计报告标题	审计报告	
审计报告收件人	长城中小盘成长股票型证券投资基金全体基金份额持有人	
引言段	我们审计了后附的长城中小盘成长股票型证券投资基金财务报表，包括 2014 年 12 月 31 日的资产负债表和 2014 年度的利润表及所有者权益（基金净值）变动表以及财务报表附注。	
管理层对财务报表的责任段	编制和公允列报财务报表是基金管理人长城基金管理有限公司的责任。这种责任包括：（1）按照企业会计准则的规定编制财务报表，并使其实现公允反映；（2）设计、执行和维护必要的内部控制，以使财务报表不存在由于舞弊或错误而导致的重大错报。	
注册会计师的责任段	<p>我们的责任是在执行审计工作的基础上对财务报表发表审计意见。我们按照中国注册会计师审计准则的规定执行了审计工作。中国注册会计师审计准则要求我们遵守中国注册会计师职业道德守则，计划和执行审计工作以对财务报表是否不存在重大错报获取合理保证。</p> <p>审计工作涉及实施审计程序，以获取有关财务报表金额和披露的审计证据。选择的审计程序取决于注册会计师的判断，包括对由于舞弊或错误导致的财务报表重大错报风险的评估。在进行风险评估时，注册会计师考虑与财务报表编制和公允列报相关的内部控制，以设计恰当的审计程序，但目的并非对内部控制的有效性发表意见。审计工作还包括评价基金管理人选用会计政策的恰当性和作出会计估计的合理性，以及评价财务报表的总体列报。</p> <p>我们相信，我们获取的审计证据是充分、适当的，为发表审计意见提供了基础。</p>	
审计意见段	我们认为，上述财务报表在所有重大方面按照企业会计准则的规定编制，公允反映了长城中小盘成长股票型证券投资基金 2014 年 12 月 31 日的财务状况以及 2014 年度的经营成果和净值变动情况。	
注册会计师的姓名	吴翠蓉	乌爱莉
会计师事务所的名称	安永华明会计师事务所（特殊普通合伙）	
会计师事务所的地址	中国北京	
审计报告日期	2015 年 3 月 20 日	

§ 7 年度财务报表

7.1 资产负债表

会计主体：长城中小盘成长股票型证券投资基金

报告截止日：2014 年 12 月 31 日

单位：人民币元

资产	附注号	本期末 2014 年 12 月 31 日	上年度末 2013 年 12 月 31 日
资产：			
银行存款	7.4.7.1	21,812,786.34	32,462,726.84
结算备付金		1,529,962.73	877,516.43
存出保证金		116,003.68	102,871.04
交易性金融资产	7.4.7.2	155,351,939.20	276,192,593.34
其中：股票投资		155,351,939.20	276,192,593.34
基金投资		-	-
债券投资		-	-
资产支持证券投资		-	-
贵金属投资		-	-
衍生金融资产	7.4.7.3	-	-
买入返售金融资产	7.4.7.4	-	-
应收证券清算款		54,079,727.22	-
应收利息	7.4.7.5	6,516.39	8,337.46
应收股利		-	-
应收申购款		530,784.23	104,272.28
递延所得税资产		-	-
其他资产	7.4.7.6	-	-
资产总计		233,427,719.79	309,748,317.39
负债和所有者权益	附注号	本期末 2014 年 12 月 31 日	上年度末 2013 年 12 月 31 日
负债：			
短期借款		-	-
交易性金融负债		-	-
衍生金融负债	7.4.7.3	-	-
卖出回购金融资产款		-	-
应付证券清算款		4,026,730.58	-
应付赎回款		5,086,895.41	201,227.61
应付管理人报酬		286,018.41	353,877.00
应付托管费		47,669.73	58,979.52
应付销售服务费		-	-

应付交易费用	7.4.7.7	1,525,434.40	672,612.65
应交税费		-	-
应付利息		-	-
应付利润		-	-
递延所得税负债		-	-
其他负债	7.4.7.8	152,574.57	404,895.04
负债合计		11,125,323.10	1,691,591.82
所有者权益：			
实收基金	7.4.7.9	180,455,062.02	345,640,500.42
未分配利润	7.4.7.10	41,847,334.67	-37,583,774.85
所有者权益合计		222,302,396.69	308,056,725.57
负债和所有者权益总计		233,427,719.79	309,748,317.39

注：报告截止日 2014 年 12 月 31 日，基金份额净值 1.232，基金份额总额 180,455,062.02 份。

7.2 利润表

会计主体：长城中小盘成长股票型证券投资基金

本报告期：2014 年 1 月 1 日至 2014 年 12 月 31 日

单位：人民币元

项目	附注号	本期 2014 年 1 月 1 日至 2014 年 12 月 31 日	上年度可比期间 2013 年 1 月 1 日至 2013 年 12 月 31 日
一、收入		80,804,678.96	58,397,490.92
1. 利息收入		190,123.29	234,557.32
其中：存款利息收入	7.4.7.11	170,505.23	234,557.32
债券利息收入		-	-
资产支持证券利息收入		-	-
买入返售金融资产收入		19,618.06	-
其他利息收入		-	-
2. 投资收益（损失以“-”填列）		67,805,673.58	55,173,343.53
其中：股票投资收益	7.4.7.12	66,666,396.58	50,781,625.02
基金投资收益		-	-
债券投资收益	7.4.7.13	-	-
资产支持证券投资收益	7.4.7.13.1	-	-
贵金属投资收益	7.4.7.14	-	-
衍生工具收益	7.4.7.15	-	-
股利收益	7.4.7.16	1,139,277.00	4,391,718.51
3. 公允价值变动收益（损失以“-”号填列）	7.4.7.17	12,716,367.69	2,891,284.20
4. 汇兑收益（损失以“-”号填列）		-	-
5. 其他收入（损失以“-”号填列）	7.4.7.18	92,514.40	98,305.87
减：二、费用		9,724,100.33	9,296,846.65
1. 管理人报酬	7.4.10.2.1	3,526,434.24	4,958,841.62

2. 托管费	7.4.10.2.2	587,739.05	826,473.55
3. 销售服务费		-	-
4. 交易费用	7.4.7.19	5,235,177.59	3,127,503.64
5. 利息支出		-	-
其中：卖出回购金融资产支出		-	-
6. 其他费用	7.4.7.20	374,749.45	384,027.84
三、利润总额（亏损总额以“-”号填列）		71,080,578.63	49,100,644.27
减：所得税费用		-	-
四、净利润（净亏损以“-”号填列）		71,080,578.63	49,100,644.27

7.3 所有者权益（基金净值）变动表

会计主体：长城中小盘成长股票型证券投资基金

本报告期：2014 年 1 月 1 日至 2014 年 12 月 31 日

单位：人民币元

项目	本期 2014 年 1 月 1 日至 2014 年 12 月 31 日		
	实收基金	未分配利润	所有者权益合计
一、期初所有者权益（基金净值）	345,640,500.42	-37,583,774.85	308,056,725.57
二、本期经营活动产生的基金净值变动数（本期利润）	-	71,080,578.63	71,080,578.63
三、本期基金份额交易产生的基金净值变动数（净值减少以“-”号填列）	-165,185,438.40	8,350,530.89	-156,834,907.51
其中：1. 基金申购款	70,232,030.59	4,330,701.43	74,562,732.02
2. 基金赎回款	-235,417,468.99	4,019,829.46	-231,397,639.53
四、本期向基金份额持有人分配利润产生的基金净值变动（净值减少以“-”号填列）	-	-	-
五、期末所有者权益（基金净值）	180,455,062.02	41,847,334.67	222,302,396.69
项目	上年度可比期间 2013 年 1 月 1 日至 2013 年 12 月 31 日		

	实收基金	未分配利润	所有者权益合计
一、期初所有者权益（基金净值）	395,318,074.63	-84,250,067.33	311,068,007.30
二、本期经营活动产生的基金净值变动数（本期利润）	-	49,100,644.27	49,100,644.27
三、本期基金份额交易产生的基金净值变动数（净值减少以“-”号填列）	-49,677,574.21	-2,434,351.79	-52,111,926.00
其中：1. 基金申购款	125,072,101.98	-15,626,249.41	109,445,852.57
2. 基金赎回款	-174,749,676.19	13,191,897.62	-161,557,778.57
四、本期向基金份额持有人分配利润产生的基金净值变动（净值减少以“-”号填列）	-	-	-
五、期末所有者权益（基金净值）	345,640,500.42	-37,583,774.85	308,056,725.57

报表附注为财务报表的组成部分。

本报告 7.1 至 7.4 财务报表由下列负责人签署：

_____ 杨光裕 _____	_____ 熊科金 _____	_____ 彭洪波 _____
基金管理人负责人	主管会计工作负责人	会计机构负责人

7.4 报表附注

7.4.1 基金基本情况

长城中小盘成长股票型证券投资基金(以下简称“本基金”),系经中国证券监督管理委员会(以下简称“中国证监会”)证监许可【2010】1721 号文“关于核准长城中小盘成长股票型证券投资基金募集的批复”的核准,由长城基金管理有限公司作为发起人于 2010 年 12 月 20 日至 2011 年 1 月 25 日向社会公开募集,。基金合同于 2011 年 1 月 27 日生效。本基金为契约型开放式,存续期限不定。首次设立募集规模为人民币 953,329,491.75 元,折合 953,329,491.75 份基金份额。本基金的基金管理人为长城基金管理有限公司,注册登记机构为长城基金管理有限公司,基金托管人为中国银行股份有限公司(以下简称“中国银行”)。

本基金的投资范围为具有良好流动性的金融工具,包括国内依法发行上市的股票(包括创业板)、债券、货币市场工具、权证、资产支持证券以及法律法规或中国证监会允许基金投资的其他金融工具。如法律法规或监管机构今后允许基金投资其他品种,基金管理人在履行适当程序后,

可以将其纳入投资范围。本基金的业绩比较基准为： $40\% \times$ 天相中盘指数收益率 $+40\% \times$ 天相小盘指数收益率 $+20\% \times$ 中债总财富指数收益率。

7.4.2 会计报表的编制基础

本财务报表系按照财政部颁布的《企业会计准则—基本准则》以及其后颁布及修订的具体会计准则、应用指南、解释以及其他相关规定（以下合称“企业会计准则”）编制，同时，对于在具体会计核算和信息披露方面，也参考了中国证券投资基金业协会修订并发布的《证券投资基金会计核算业务指引》、中国证监会制定的《关于进一步规范证券投资基金估值业务的指导意见》、《关于证券投资基金执行〈企业会计准则〉估值业务及份额净值计价有关事项的通知》、《证券投资基金信息披露管理办法》、《证券投资基金信息披露内容与格式准则》第 2 号《年度报告的内容与格式》、《证券投资基金信息披露编报规则》第 3 号《会计报表附注的编制及披露》、《证券投资基金信息披露 XBRL 模板第 3 号〈年度报告和半年度报告〉》及其他中国证监会颁布的相关规定。

本财务报表以本基金持续经营为基础列报。

采用若干修订后/新会计准则

2014 年 1 至 3 月，财政部制定了《企业会计准则第 39 号——公允价值计量》和《企业会计准则第 30 号——财务报表列报》等 7 项会计准则；上述 7 项会计准则均自 2014 年 7 月 1 日起施行。2014 年 6 月，财政部修订了《企业会计准则第 37 号——金融工具列报》，在 2014 年年度及以后期间的财务报告中施行。

上述会计准则的变化对本财务报表无重大影响。

7.4.3 遵循企业会计准则及其他有关规定的声明

本财务报表符合企业会计准则的要求，真实、完整地反映了本基金于 2014 年 12 月 31 日的财务状况以及 2014 年度期间的经营成果和净值变动情况。

7.4.4 重要会计政策和会计估计

本基金财务报表所载财务信息根据下列依照企业会计准则、《证券投资基金会计核算业务指引》和其他相关规定所厘定的主要会计政策和会计估计编制。

7.4.4.1 会计年度

本基金会计年度采用公历年度，即每年 1 月 1 日起至 12 月 31 日止。

7.4.4.2 记账本位币

本基金记账本位币和编制本财务报表所采用的货币均为人民币。除有特别说明外，均以人民

币元为单位表示。

7.4.4.3 金融资产和金融负债的分类

金融工具是指形成本基金的金融资产（或负债），并形成其他单位的金融负债（或资产）或权益工具的合同。

(1) 金融资产分类

本基金的金融资产于初始确认时分为以下两类：以公允价值计量且其变动计入当期损益的金融资产及贷款和应收款项；

本基金持有的以公允价值计量且其变动计入当期损益的金融资产主要包括股票、债券、基金和衍生工具等投资。

本基金持有的其他金融资产分类为应收款项，包括银行存款、结算备付金、买入返售金融资产和各类应收款项等。

(2) 金融负债分类

本基金的金融负债于初始确认时归类为以公允价值计量且其变动计入当期损益的金融负债和其他金融负债。

本基金目前持有的金融负债均划分为其他金融负债，主要包括卖出回购金融资产款和各类应付款项等。

7.4.4.4 金融资产和金融负债的初始确认、后续计量和终止确认

初始确认

本基金于成为金融工具合同的一方时确认一项金融资产或金融负债，按照取得时的公允价值作为初始确认金额。划分为以公允价值计量且其变动计入当期损益的金融资产取得时发生的相关交易费用计入当期损益；应收款项及其他金融负债的相关交易费用计入初始确认金额。

后续计量

以公允价值计量且其变动计入当期损益的金融资产采用公允价值进行后续计量。在持有该类金融资产期间取得的利息或现金股利，应当确认为当期收益。每日，本基金将以公允价值计量且其变动计入当期损益的金融资产或金融负债的公允价值变动计入当期损益；应收款项及其他金融负债采用实际利率法，按照摊余成本进行后续计量，其摊销或减值产生的利得或损失，均计入当期损益。

终止确认

当收取该金融资产现金流量的合同权利终止，或该金融资产已转移，且符合金融资产转移的

终止确认条件的，金融资产将终止确认；

当金融负债的现时义务全部或部分已经解除的，该金融负债或其一部分将终止确认；

处置该金融资产或金融负债时，其公允价值与初始入账金额之间的差额应确认为投资收益，同时调整公允价值变动收益。

金融资产转移

本基金已将金融资产所有权上几乎所有的风险和报酬转移给转入方的，终止确认该金融资产；保留了金融资产所有权上几乎所有的风险和报酬的，不终止确认该金融资产；本基金既没有转移也没有保留金融资产所有权上几乎所有的风险和报酬的，分别下列情况处理：放弃了对该金融资产控制的，终止确认该金融资产并确认产生的资产和负债；未放弃对该金融资产控制的，按照其继续涉入所转移金融资产的程度确认有关金融资产，并相应确认有关负债。

7.4.4.5 金融资产和金融负债的估值原则

公允价值，是指市场参与者在计量日发生的有序交易中，出售一项资产所能收到或者转移一项负债所需支付的价格。本基金以公允价值计量相关资产或负债，假定出售资产或者转移负债的有序交易在相关资产或负债的主要市场进行；不存在主要市场的，本基金假定该交易在相关资产或负债的最有利市场进行。主要市场(或最有利市场)是本基金在计量日能够进入的交易市场。本基金采用市场参与者在对该资产或负债定价时为实现其经济利益最大化所使用的假设。

在财务报表中以公允价值计量或披露的资产和负债，根据对公允价值计量整体而言具有重要意义的最低层次输入值，确定所属的公允价值层次：第一层次输入值，在计量日能够取得的相同资产或负债在活跃市场上未经调整的报价；第二层次输入值，除第一层次输入值外相关资产或负债直接或间接可观察的输入值；第三层次输入值，相关资产或负债的不可观察输入值。

每个资产负债表日，本基金对在财务报表中确认的持续以公允价值计量的资产和负债进行重新评估，以确定是否在公允价值计量层次之间发生转换。

本基金持有的股票、债券、基金和衍生工具等投资按如下原则确定公允价值并进行估值：

(1) 存在活跃市场的金融工具按照估值日能够取得的相同资产或负债在活跃市场上未经调整的报价作为公允价值；估值日无交易，但最近交易日后经济环境未发生重大变化且证券发行机构未发生影响证券价格的重大事件的，按最近交易日的收盘价估值；如最近交易日后经济环境发生了重大变化或证券发行机构发生了影响证券价格的重大事件，可参考类似投资品种的现行市价及重大变化因素，调整最近交易市价，确定公允价值。

(2) 不存在活跃市场的金融工具，采用市场参与者普遍认同，且被以往市场实际交易价格验证具有可靠性的估值技术，确定公允价值。本基金采用在当前情况下适用并且有足够可利用数据

和其他信息支持的估值技术，优先使用相关可观察输入值，只有在可观察输入值无法取得或取得不切实可行的情况下，才使用不可观察输入值。

(3) 如有确凿证据表明按上述估值原则仍不能客观反映其公允价值的，基金管理人可根据具体情况与基金托管人商定后，按最能适当反映公允价值的价格估值；

(4) 如有新增事项，按国家最新规定估值。

7.4.4.6 金融资产和金融负债的抵销

当本基金同时满足下列条件时，金融资产和金融负债以相互抵销后的净额在资产负债表内列示：具有抵销已确认金额的法定权利，且该种法定权利是当前可执行的；计划以净额结算，或同时变现该金融资产和清偿该金融负债。

7.4.4.7 实收基金

实收基金为对外发行的基金份额总额所对应的金额。由于申购和赎回引起的实收基金份额变动分别于基金申购确认日及基金赎回确认日确认。上述申购和赎回分别包括基金转换所引起的转入基金的实收基金增加和转出基金的实收基金减少。

7.4.4.8 损益平准金

损益平准金包括已实现损益平准金和未实现损益平准金。已实现损益平准金指在申购或赎回基金份额时，申购或赎回款项中包含的按累计未分配的已实现收益/(损失)占基金净值比例计算的金额。未实现损益平准金指在申购或赎回基金份额时，申购或赎回款项中包含的按累计未实现利得/(损失)占基金净值比例计算的金额。损益平准金于基金申购确认日或基金赎回确认日确认。

未实现损益平准金与已实现损益平准金均在“损益平准金”科目中核算，并于期末全额转入“未分配利润/(累计亏损)”。

7.4.4.9 收入/(损失)的确认和计量

(1) 存款利息收入按存款的本金与适用的利率逐日计提的金额入账。若提前支取定期存款，按协议规定的利率及持有期重新计算存款利息收入，并根据提前支取所实际收到的利息收入与账面已确认的利息收入的差额确认利息损失，列入利息收入减项，存款利息收入以净额列示；

(2) 债券利息收入按债券票面价值与票面利率或内含票面利率计算的金额扣除应由债券发行企业代扣代缴的个人所得税后的净额确认，在债券实际持有期内逐日计提；

(3) 资产支持证券利息收入按证券票面价值与票面利率计算的金额，扣除应由资产支持证券发行企业代扣代缴的个人所得税后的净额确认，在证券实际持有期内逐日计提；

(4) 买入返售金融资产收入，按买入返售金融资产的摊余成本及实际利率（当实际利率与合同

利率差异较小时，也可以用合同利率)，在回购期内逐日计提；

(5) 股票投资收益/(损失)于卖出股票成交日确认，并按卖出股票成交金额与其成本的差额入账；

(6) 债券投资收益/(损失)于成交日确认，并按成交总额与其成本、应收利息的差额入账；

(7) 衍生工具收益/(损失)于卖出权证成交日确认，并按卖出权证成交金额与其成本的差额入账；

(8) 股利收益于除息日确认，并按上市公司宣告的分红派息比例计算的金额扣除应由上市公司代扣代缴的个人所得税后的净额入账；

(9) 公允价值变动收益/(损失)系本基金持有的采用公允价值模式计量的交易性金融资产、交易性金融负债等公允价值变动形成的应计入当期损益的利得或损失；

(10) 其他收入在主要风险和报酬已经转移给对方，经济利益很可能流入且金额可以可靠计量的时候确认。

7.4.4.10 费用的确认和计量

(1) 基金管理费按前一日基金资产净值的 1.5%的年费率逐日计提；

(2) 基金托管费按前一日基金资产净值的 0.25%的年费率逐日计提；

(3) 卖出回购金融资产支出，按卖出回购金融资产的摊余成本及实际利率（当实际利率与合同利率差异较小时，也可以用合同利率）在回购期内逐日计提；

(4) 其他费用系根据有关法规及相应协议规定，按实际支出金额，列入当期基金费用。如果影响基金份额净值小数点后第四位的，则采用待摊或预提的方法。

7.4.4.11 基金的收益分配政策

(1) 基金收益分配采用现金方式或红利再投资方式，基金份额持有人可自行选择收益分配方式；基金份额持有人事先未做出选择的，默认的分红方式为现金红利；

(2) 每一基金份额享有同等分配权；

(3) 基金收益分配基准日的基金份额净值减去每单位基金份额收益分配金额后不能低于面值，基金收益分配基准日即可供分配利润计算截止日；

(4) 在符合有关基金分红条件的前提下，基金收益分配每年至多 6 次；每次基金收益分配比例不得低于收益分配基准日可供分配利润的 10%。基金的收益分配比例以收益分配基准日可供分配利润为基准计算。基金合同生效不满三个月，收益可不分配；

(5) 基金红利发放日距离收益分配基准日（即可供分配利润计算截止日）的时间不得 超过 15

个工作日；

(6)法律法规或监管机构另有规定的，从其规定。

7.4.4.12 分部报告

截至本期末，本基金仅在中国大陆境内从事证券投资单一业务，因此，无需作披露的分部报告。

7.4.4.13 其他重要的会计政策和会计估计

本基金本报告期无需要说明的其他重要的会计政策和会计估计事项。

7.4.5 会计政策和会计估计变更以及差错更正的说明

7.4.5.1 会计政策变更的说明

本基金本报告期会计政策变更的说明在 7.4.2 会计报表的编制基础中披露。

7.4.5.2 会计估计变更的说明

本基金本报告期无需要说明的会计估计变更。

7.4.5.3 差错更正的说明

本基金本报告期无需要说明的重大会计差错更正。

7.4.6 税项

1. 印花税

经国务院批准，财政部、国家税务总局研究决定，证券（股票）交易印花税税率为 1%，由出让方缴纳。

股权分置改革过程中因非流通股股东向流通股股东支付对价而发生的股权转让，暂免征收印花税。

2. 营业税、企业所得税

根据财政部、国家税务总局财税字[2004]78 号文《关于证券投资基金税收政策的通知》的规定，自 2004 年 1 月 1 日起，对证券投资基金（封闭式证券投资基金，开放式证券投资基金）管理人运用基金买卖股票、债券的差价收入，免征营业税。

根据财政部、国家税务总局财税[2008]1 号文《关于企业所得税若干优惠政策的通知》的规定，对证券投资基金从证券市场中取得的收入，包括买卖股票、债券的差价收入，股权的股息、红利收入，债券的利息收入及其他收入，暂不征收企业所得税。

股权分置改革中非流通股股东通过对价方式向流通股股东支付的股份、现金等收入，暂免征收流通股股东应缴纳的企业所得税。

3. 个人所得税

个人所得税税率为 20%。

根据财政部、国家税务总局财税字[2002]128 号文《关于开放式证券投资基金有关税收问题的通知》的规定，对基金取得的股票的股息、红利收入、债券的利息收入及储蓄利息收入，由上市公司、债券发行企业及金融机构在向基金派发股息、红利、债券的利息及储蓄利息时代扣代缴个人所得税。

根据财政部、国家税务总局、中国证监会财税[2012]85 号文《关于实施上市公司股息红利差别化个人所得税政策有关问题的通知》的规定，自 2013 年 1 月 1 日起，证券投资基金从公开发行和转让市场取得的上市公司股票，持股期限在 1 个月以内（含 1 个月）的，其股息红利所得全额计入应纳税所得额；持股期限在 1 个月以上至 1 年（含 1 年）的，暂减按 50% 计入应纳税所得额；持股期限超过 1 年的，暂减按 25% 计入应纳税所得额。

根据财政部、国家税务总局财税[2008]132 号《财政部国家税务总局关于储蓄存款利息所得有关个人所得税政策的通知》，自 2008 年 10 月 9 日起暂免征收储蓄存款利息所得个人所得税。

股权分置改革中非流通股股东通过对价方式向流通股股东支付的股份、现金等收入，暂免征收流通股股东应缴纳的个人所得税。

7.4.7 重要财务报表项目的说明

7.4.7.1 银行存款

单位：人民币元

项目	本期末	上年度末
	2014 年 12 月 31 日	2013 年 12 月 31 日
活期存款	21,812,786.34	32,462,726.84
定期存款	-	-
其中：存款期限 1-3 个月	-	-
其他存款	-	-
合计：	21,812,786.34	32,462,726.84

注：本基金于本期及上年度均未投资定期存款和其他存款。

7.4.7.2 交易性金融资产

单位：人民币元

项目	本期末		
	2014 年 12 月 31 日		
	成本	公允价值	公允价值变动
股票	144,000,340.25	155,351,939.20	11,351,598.95

贵金属投资-金交所黄金合约	-	-	-
债券	交易所市场	-	-
	银行间市场	-	-
	合计	-	-
资产支持证券	-	-	-
基金	-	-	-
其他	-	-	-
合计	144,000,340.25	155,351,939.20	11,351,598.95
项目	上年度末 2013年12月31日		
	成本	公允价值	公允价值变动
股票	277,557,362.08	276,192,593.34	-1,364,768.74
贵金属投资-金交所黄金合约	-	-	-
债券	交易所市场	-	-
	银行间市场	-	-
	合计	-	-
资产支持证券	-	-	-
基金	-	-	-
其他	-	-	-
合计	277,557,362.08	276,192,593.34	-1,364,768.74

7.4.7.3 衍生金融资产/负债

注：本基金本期末及上年度末未持有衍生金融资产及衍生金融负债。

7.4.7.4 买入返售金融资产

7.4.7.4.1 各项买入返售金融资产期末余额

注：本基金本期末及上年度末未持有买入返售金融资产。

7.4.7.4.2 期末买断式逆回购交易中取得的债券

注：本基金本期末及上年度末未持有买断式逆回购交易中取得的债券。

7.4.7.5 应收利息

单位：人民币元

项目	本期末 2014年12月31日	上年度末 2013年12月31日
应收活期存款利息	5,701.62	7,852.12
应收定期存款利息	-	-
应收其他存款利息	-	-
应收结算备付金利息	757.35	434.41

应收债券利息	-	-
应收买入返售证券利息	-	-
应收申购款利息	-	-
应收黄金合约拆借孳息	-	-
其他	57.42	50.93
合计	6,516.39	8,337.46

注：其他为应收交易所结算保证金利息。

7.4.7.6 其他资产

注：本基金本期末及上年度末未持有其他资产。

7.4.7.7 应付交易费用

单位：人民币元

项目	本期末 2014年12月31日	上年度末 2013年12月31日
交易所市场应付交易费用	1,525,434.40	672,612.65
银行间市场应付交易费用	-	-
合计	1,525,434.40	672,612.65

注：应付交易所市场交易费用均为应付佣金。

7.4.7.8 其他负债

单位：人民币元

项目	本期末 2014年12月31日	上年度末 2013年12月31日
应付券商交易单元保证金	-	250,000.00
应付赎回费	8,074.57	395.04
预提审计费	40,000.00	50,000.00
预提银行间账户维护费	4,500.00	4,500.00
预提信息披露费	100,000.00	100,000.00
合计	152,574.57	404,895.04

7.4.7.9 实收基金

金额单位：人民币元

项目	本期 2014年1月1日至2014年12月31日	
	基金份额(份)	账面金额
上年度末	345,640,500.42	345,640,500.42
本期申购	70,232,030.59	70,232,030.59
本期赎回(以“-”号填列)	-235,417,468.99	-235,417,468.99
- 基金拆分/份额折算前	-	-

基金拆分/份额折算变动份额	-	-
本期申购	-	-
本期赎回（以“-”号填列）	-	-
本期末	180,455,062.02	180,455,062.02

注：本期申购包含基金转入份额及金额，本期赎回包含基金转出份额及金额。

7.4.7.10 未分配利润

单位：人民币元

项目	已实现部分	未实现部分	未分配利润合计
上年度末	-34,688,688.87	-2,895,085.98	-37,583,774.85
本期利润	58,364,210.94	12,716,367.69	71,080,578.63
本期基金份额交易产生的变动数	15,911,751.14	-7,561,220.25	8,350,530.89
其中：基金申购款	-2,456,748.48	6,787,449.91	4,330,701.43
基金赎回款	18,368,499.62	-14,348,670.16	4,019,829.46
本期已分配利润	-	-	-
本期末	39,587,273.21	2,260,061.46	41,847,334.67

7.4.7.11 存款利息收入

单位：人民币元

项目	本期	上年度可比期间
	2014年1月1日至2014年12月31日	2013年1月1日至2013年12月31日
活期存款利息收入	152,857.04	218,423.02
定期存款利息收入	-	-
其他存款利息收入	-	-
结算备付金利息收入	15,736.29	13,836.98
其他	1,911.90	2,297.32
合计	170,505.23	234,557.32

注：本期其他为结算保证金利息收入。上年度可比期间，其他为申购款利息收入 603.07 元和结算保证金利息收入 1,694.25 元。

7.4.7.12 股票投资收益——买卖股票差价收入

单位：人民币元

项目	本期	上年度可比期间
	2014年1月1日至2014年12月31日	2013年1月1日至2013年12月31日
卖出股票成交总额	1,784,674,943.51	1,045,610,036.29
减：卖出股票成本总额	1,718,008,546.93	994,828,411.27
买卖股票差价收入	66,666,396.58	50,781,625.02

7.4.7.13 债券投资收益

注：本基金于本期及上年度可比期间均未发生债券投资收益/损失。

7.4.7.13.1 资产支持证券投资收益

注：本基金于本期及上年度可比期间均未发生资产支持证券投资收益/损失。

7.4.7.14 贵金属投资收益

注：本基金本报告期及上年度可比期间均未进行贵金属投资，未发生贵金属投资收益/损失。

7.4.7.15 衍生工具收益

注：本基金本期及上年度可比期间无衍生工具投资收益。

7.4.7.16 股利收益

单位：人民币元

项目	本期 2014年1月1日至2014年12月31日	上年度可比期间 2013年1月1日至2013年12月31日
股票投资产生的股利收益	1,139,277.00	4,391,718.51
基金投资产生的股利收益	-	-
合计	1,139,277.00	4,391,718.51

7.4.7.17 公允价值变动收益

单位：人民币元

项目名称	本期 2014年1月1日至2014年12月31日	上年度可比期间 2013年1月1日至2013年12月31日
1. 交易性金融资产	12,716,367.69	2,891,284.20
——股票投资	12,716,367.69	2,891,284.20
——债券投资	-	-
——资产支持证券投资	-	-
——贵金属投资	-	-
——其他	-	-
2. 衍生工具	-	-
——权证投资	-	-
3. 其他	-	-
合计	12,716,367.69	2,891,284.20

7.4.7.18 其他收入

单位：人民币元

项目	本期 2014年1月1日至2014年12月31日	上年度可比期间 2013年1月1日至2013年12月31日
基金赎回费收入	83,811.32	72,490.47
转出基金补偿收入	8,703.08	7,170.82
其他	-	18,644.58
合计	92,514.40	98,305.87

注：上年度可比期间，其他为证管费监管费返还收入。

7.4.7.19 交易费用

单位：人民币元

项目	本期 2014年1月1日至2014年12月31日	上年度可比期间 2013年1月1日至2013年12月31日
交易所市场交易费用	5,235,177.59	3,127,503.64
银行间市场交易费用	-	-
合计	5,235,177.59	3,127,503.64

7.4.7.20 其他费用

单位：人民币元

项目	本期 2014年1月1日至2014年12月31日	上年度可比期间 2013年1月1日至2013年12月31日
审计费用	40,000.00	50,000.00
信息披露费	300,000.00	300,000.00
银行费用	16,749.45	14,527.84
银行间债券账户维护费	18,000.00	19,500.00
合计	374,749.45	384,027.84

7.4.7.21 分部报告

截至本期末，本基金仅在中国大陆境内从事证券投资单一业务，因此，无需作披露的分部报告。

7.4.8 或有事项、资产负债表日后事项的说明

7.4.8.1 或有事项

截至资产负债表日，本基金无需要说明的重大或有事项。

7.4.8.2 资产负债表日后事项

截至本财务报表批准日，本基金无需作披露的资产负债表日后事项。

7.4.9 关联方关系

关联方名称	与本基金的关系
长城基金管理有限公司	基金管理人、注册登记机构、基金销售机构
中国银行	基金托管人、基金代销机构
长城证券有限责任公司（“长城证券”）	基金管理人股东、基金代销机构
东方证券股份有限公司（“东方证券”）	基金管理人股东、基金代销机构
中原信托有限公司	基金管理人股东
北方国际信托股份有限公司	基金管理人股东
长城嘉信资产管理有限公司	基金管理人控股子公司

注：以下关联交易均在正常业务范围内按一般商业条款订立。

7.4.10 本报告期及上年度可比期间的关联方交易

7.4.10.1 通过关联方交易单元进行的交易

7.4.10.1.1 股票交易

金额单位：人民币元

关联方名称	本期 2014年1月1日至2014年12月31日		上年度可比期间 2013年1月1日至2013年12月31日	
	成交金额	占当期股票 成交总额的 比例	成交金额	占当期股票 成交总额的比 例
长城证券	1,799,274,727.50	53.40%	1,148,490,864.91	56.30%

7.4.10.1.2 债券交易

注：本基金本期及上年度可比期间未通过关联方交易单元进行债券交易。

7.4.10.1.3 债券回购交易

注：本基金本期及上年度可比期间未通过关联方交易单元进行债券回购交易。

7.4.10.1.4 权证交易

注：本基金于本期及上年度可比期间未通过关联方交易单元进行权证交易。

7.4.10.1.5 应支付关联方的佣金

金额单位：人民币元

关联方名称	本期 2014年1月1日至2014年12月31日			
	当期 佣金	占当期佣金 总量的比例	期末应付佣金余额	占期末应付佣金 总额的比例
长城证券	1,638,062.39	53.40%	712,990.20	46.74%
关联方名称	上年度可比期间 2013年1月1日至2013年12月31日			
	当期 佣金	占当期佣金 总量的比例	期末应付佣金余额	占期末应付佣金 总额的比例
长城证券	1,039,892.61	56.19%	344,810.90	51.26%

注：上述佣金按市场佣金率计算，扣除券商需承担的费用(包括但不限于买(卖)经手费、证券结算风险基金和证券交易所买(卖)证管费等。

管理人因此从关联方获取的其他服务主要包括：为本基金提供的证券投资研究成果和市场信息服务。

7.4.10.2 关联方报酬

7.4.10.2.1 基金管理费

单位：人民币元

项目	本期 2014年1月1日至2014年12 月31日	上年度可比期间 2013年1月1日至2013年12月31 日
	当期发生的基金应支付的管理费	3,526,434.24
其中：支付销售机构的客户维护费	1,229,067.55	1,729,017.15

注：1) 基金管理费按前一日的基金资产净值的 1.5% 的年费率计提。计算方法如下：

$$H = E \times 1.5\% / \text{当年天数}$$

H 为每日应计提的基金管理费

E 为前一日的基金资产净值

基金管理费每日计提，按月支付。经基金管理人与基金托管人核对一致后，由基金托管人于次月首日起 3 个工作日内从基金财产中一次性支付给基金管理人。

7.4.10.2.2 基金托管费

单位：人民币元

项目	本期 2014年1月1日至2014年12 月31日	上年度可比期间 2013年1月1日至2013年12月31 日

当期发生的基金应支付的托管费	587,739.05	826,473.55
----------------	------------	------------

注：1) 基金托管费按前一日基金资产净值的 0.25% 的年费率计提。计算方法如下：

$$H = E \times 0.25\% / \text{当年天数}$$

H 为每日应计提的基金托管费

E 为前一日的基金资产净值

基金托管费每日计提，按月支付。经基金管理人与基金托管人核对一致后，由基金托管人于次月首日起 3 个工作日内从基金财产中一次性支付给基金托管人。

7.4.10.3 与关联方进行银行间同业市场的债券(含回购)交易

注：本基金本期及上年度可比期间未与关联方进行银行间同业市场的债券(含回购)交易。

7.4.10.4 各关联方投资本基金的情况

7.4.10.4.1 报告期内基金管理人运用固有资金投资本基金的情况

份额单位：份

项目	本期	上年度可比期间
	2014 年 1 月 1 日至 2014 年 12 月 31 日	2013 年 1 月 1 日至 2013 年 12 月 31 日
基金合同生效日（2011 年 1 月 27 日）持有的基金份额	20,003,000.15	20,003,000.15
期初持有的基金份额	20,003,000.15	20,003,000.15
期间申购/买入总份额	-	-
期间因拆分变动份额	-	-
减：期间赎回/卖出总份额	-	-
期末持有的基金份额	20,003,000.15	20,003,000.15
期末持有的基金份额占基金总份额比例	11.0848%	5.7900%

注：基金管理人认购本基金的费率与本基金法律文件规定一致。

7.4.10.4.2 报告期末除基金管理人之外的其他关联方投资本基金的情况

注：除基金管理人之外的其他关联方于本期末及上年度末未持有本基金份额。

7.4.10.5 由关联方保管的银行存款余额及当期产生的利息收入

单位：人民币元

关联方名称	本期	上年度可比期间
	2014 年 1 月 1 日至 2014 年 12 月 31 日	2013 年 1 月 1 日至 2013 年 12 月 31 日

	期末余额	当期利息收入	期末余额	当期利息收入
中国银行	21,812,786.34	152,857.04	32,462,726.84	218,423.02

注：本基金的银行存款由基金托管人中国银行保管，按银行同业利率计息。

7.4.10.6 本基金在承销期内参与关联方承销证券的情况

注：本基金本期及上年度可比期间未在承销期内直接购入关联方承销证券。

7.4.11 利润分配情况

注：本基金本期未进行利润分配。

7.4.12 期末（2014年12月31日）本基金持有的流通受限证券

7.4.12.1 因认购新发/增发证券而于期末持有的流通受限证券

注：本基金未有因认购新发/增发证券而于期末持有流通受限的证券。

7.4.12.2 期末持有的暂时停牌等流通受限股票

金额单位：人民币元

股票代码	股票名称	停牌日期	停牌原因	期末估值单价	复牌日期	复牌开盘单价	数量（股）	期末成本总额	期末估值总额	备注
002396	星网锐捷	2014年10月20日	重大事项停牌	27.31	2015年2月9日	30.04	230,618	6,333,524.90	6,298,177.58	-
002157	正邦科技	2014年11月19日	重大事项停牌	10.12	2015年3月16日	11.03	455,000	4,238,210.16	4,604,600.00	-

注：根据相关法规的规定，经与托管行协商一致，自2014年12月04日起，本管理人对旗下基金所持正邦科技（002157）按指数收益法进行估值。详见本管理人2014年12月05日公告。

7.4.12.3 期末债券正回购交易中作为抵押的债券

7.4.12.3.1 银行间市场债券正回购

注：截至本报告期末2014年12月31日止，本基金从事银行间市场债券正回购交易形成的卖出回购证券款余额为0.00元，无质押债券。

7.4.12.3.2 交易所市场债券正回购

注：截至本报告期末2014年12月31日止，本基金从事证券交易所债券正回购交易形成的卖出回购证券款余额为0.00元，无质押债券。

7.4.13 金融工具风险及管理

7.4.13.1 风险管理政策和组织架构

本基金在日常经营活动中由金融工具产生的风险主要包括信用风险、流动性风险及市场风险。

本基金管理人制定了政策和程序来识别及分析这些风险，并设定适当的风险限额及内部控制流程，通过可靠的管理及信息系统持续监控上述各类风险。

本基金管理人建立了以风险控制委员会为核心的、由风险控制委员会、投资决策委员会和监察稽核部、相关职能部门构成的三级风险管理架构体系。

7.4.13.2 信用风险

信用风险是指基金在交易过程中因交易对手未履行合约责任，或者基金所投资证券之发行人出现违约、拒绝支付到期本息，导致基金资产损失和收益变化的风险。本基金均投资于具有良好信用等级的证券，且通过分散化投资以分散信用风险。本基金投资于一家公司发行的股票市值不超过基金资产净值的 10%，且本基金与由本基金管理人管理的其他基金共同持有一家公司的证券，不得超过该证券市值的 10%。

本基金在交易所进行的交易均与中国证券登记结算有限责任公司完成证券交收和款项清算，因此违约风险发生的可能性很小；基金在进行银行间同业市场交易前均对交易对手进行信用评估，以控制相应的信用风险。

7.4.13.3 流动性风险

流动性风险，是指在履行以交付现金或其他金融资产的方式结算的义务时发生资金短缺的风险。本基金的流动性风险一方面来自于基金份额持有人可随时要求赎回其持有的基金份额，另一方面来自于投资品种所处的交易市场不活跃而带来的变现困难。本基金所持证券均在证券交易所上市，期末除 7.4.12 中列示的部分券种流通暂时受限制不能自由转让外，其余均能及时变现。此外，本基金可通过卖出回购金融资产方式借入短期资金应对流动性需求，其上限一般不超过基金持有的可回购交易的债券资产的公允价值。本基金所持有的金融负债以及可赎回基金份额净值(所有者权益)的合同约定到期日均为一年以内且不计息，因此账面余额即为未折现的合约到期现金流量。

本基金管理人每日预测本基金的流动性需求，并同时通过独立的风险管理人员设定流动性比例要求，对流动性指标进行持续的监测和分析。

7.4.13.4 市场风险

市场风险是指基金所持金融工具的公允价值或未来现金流量因所处市场各类价格因素的变动而发生波动的风险，包括利率风险、外汇风险和其他价格风险。

7.4.13.4.1 利率风险

利率风险是指基金的财务状况和现金流量受市场利率变动而发生波动的风险。本基金持有的大部分金融资产和金融负债不计息，因此本基金的收入及经营活动的现金流量在很大程度上独立于市场利率变化。本基金的生息资产主要为银行存款、结算备付金、存出保证金等。本基金管理人每日对本基金面临的利率敏感性缺口进行监控。

下表统计了本基金的利率风险敞口。表中所示为本基金资产及负债的公允价值，并按照合同约定的重新定价日或到期日孰早者进行了分类。

7.4.13.4.1.1 利率风险敞口

单位：人民币元

本期末 2014 年 12 月 31 日	1 个月以内	1-3 个月	3 个月 -1 年	1-5 年	5 年以上	不计息	合计
资产							
银行存款	21,812,786.34	-	-	-	-	-	21,812,786.34
结算备付金	1,529,962.73	-	-	-	-	-	1,529,962.73
存出保证金	116,003.68	-	-	-	-	-	116,003.68
交易性金融资产	-	-	-	-	-	155,351,939.20	155,351,939.20
应收证券清算款	-	-	-	-	-	54,079,727.22	54,079,727.22
应收利息	-	-	-	-	-	6,516.39	6,516.39
应收申购款	-	-	-	-	-	530,784.23	530,784.23
其他资产	-	-	-	-	-	-	-
资产总计	23,458,752.75	-	-	-	-	209,968,967.04	233,427,719.79
负债							
应付证券清算款	-	-	-	-	-	4,026,730.58	4,026,730.58
应付赎回款	-	-	-	-	-	5,086,895.41	5,086,895.41
应付管理人报酬	-	-	-	-	-	286,018.41	286,018.41
应付托管费	-	-	-	-	-	47,669.73	47,669.73
应付交易费用	-	-	-	-	-	1,525,434.40	1,525,434.40
其他负债	-	-	-	-	-	152,574.57	152,574.57
负债总计	-	-	-	-	-	11,125,323.10	11,125,323.10
利率敏感度缺口	23,458,752.75	-	-	-	-	-	
上年度末 2013 年 12 月 31 日	1 个月以内	1-3 个月	3 个月 -1 年	1-5 年	5 年以上	不计息	合计
资产							
银行存款	32,462,726.84	-	-	-	-	-	32,462,726.84
结算备付金	877,516.43	-	-	-	-	-	877,516.43
存出保证金	102,871.04	-	-	-	-	-	102,871.04
交易性金融资产	-	-	-	-	-	276,192,593.34	276,192,593.34
应收利息	-	-	-	-	-	8,337.46	8,337.46

应收申购款	-	-	-	-	104,272.28	104,272.28
其他资产	-	-	-	-	-	-
资产总计	33,443,114.31	-	-	-	-276,305,203.08	309,748,317.39
负债	-	-	-	-	-	-
应付赎回款	-	-	-	-	201,227.61	201,227.61
应付管理人报酬	-	-	-	-	353,877.00	353,877.00
应付托管费	-	-	-	-	58,979.52	58,979.52
应付交易费用	-	-	-	-	672,612.65	672,612.65
其他负债	-	-	-	-	404,895.04	404,895.04
负债总计	-	-	-	-	1,691,591.82	1,691,591.82
利率敏感度缺口	33,443,114.31	-	-	-	-	-

7.4.13.4.1.2 利率风险的敏感性分析

注：本基金于本年度末及上年度末均未持有交易性债券投资，因此当利率发生合理、可能的变动时，对于本基金本年度及上年度基金资产净值无重大影响。

7.4.13.4.2 外汇风险

外汇风险是指金融工具的公允价值或未来现金流量因外汇汇率变动而发生波动的风险。

本基金持有的金融工具以人民币计价，因此无重大外汇风险。

7.4.13.4.3 其他价格风险

其他价格风险是指基金所持金融工具的公允价值或未来现金流量因除市场利率和外汇汇率以外的市场价格因素变动而发生波动的风险。本基金主要投资于证券交易所上市或银行间同业市场交易的股票和债券，所面临的最大其他价格风险由所持有的金融工具的公允价值决定。本基金通过投资组合的分散化降低其他价格风险，并且本基金管理人每日对本基金所持有的证券价格实施监控。

本基金投资组合的资产配置为：本基金股票投资占基金资产的比例范围为 60-95%；债券投资占基金资产的比例范围为 0-35%；权证投资占基金资产净值的比例范围为 0-3%；现金以及到期日在 1 年以内的政府债券不低于基金资产净值的 5%。本基金以不低于 80% 的股票资产投资于具有较高成长性和基本面良好的中小盘股票。

7.4.13.4.3.1 其他价格风险敞口

金额单位：人民币元

项目	本期末 2014 年 12 月 31 日		上年度末 2013 年 12 月 31 日	
	公允价值	占基金	公允价值	占基金资

		资产净 值比例 (%)		产净值比 例 (%)
交易性金融资产-股票投资	155,351,939.20	69.88	276,192,593.34	89.66
交易性金融资产-基金投资	-	-	-	-
交易性金融资产-债券投资	-	-	-	-
交易性金融资产-贵金属投资	-	-	-	-
衍生金融资产-权证投资	-	-	-	-
其他	-	-	-	-
合计	155,351,939.20	69.88	276,192,593.34	89.66

7.4.13.4.3.2 其他价格风险的敏感性分析

假设	在其他变量不变的假设下，证券投资价格发生合理、可能的变动时		
分析	相关风险变量的变动	对资产负债表日基金资产净值的影响金额（单位：人民币元）	
		本期末（2014年12月31日）	上年度末（2013年12月31日）
	沪深300指数上升5%	7,068,513.23	10,495,318.55
	沪深300指数下降5%	-7,068,513.23	-10,495,318.55

注：本基金管理人运用定量分析方法对本基金的其他价格风险进行分析。上表为其他价格风险的敏感性分析，反映了在其他变量不变的假设下，证券投资价格发生合理、可能的变动时，将对基金资产净值产生的影响。正数表示可能增加基金资产净值，负数表示可能减少基金资产净值。

7.4.14 有助于理解和分析会计报表需要说明的其他事项

7.4.14.1 承诺事项

截至资产负债表日，本基金无需要说明的承诺事项。

7.4.14.2 其他事项

(1) 公允价值

管理层已经评估了银行存款、结算备付金、买入返售金融资产、其他应收款项类投资以及其他金融负债因剩余期限不长，公允价值与账面价值相若。

各层次金融工具公允价值

于2014年12月31日，本基金持有的以公允价值计量且其变动计入当期损益的金融资产中划分为第一层次的余额为人民币144,449,161.62元，划分为第二层次的余额为人民币10,902,777.58元，无划分为第三层次余额。

公允价值所属层次间重大变动

对于证券交易所上市的股票和债券，若出现重大事项停牌或交易不活跃(包括涨跌停时的交易不活跃)等情况，本基金不会于停牌日至交易恢复活跃日期间及交易不活跃期间将相关股票和债券的公允价值列入第一层次；并根据估值调整中采用的不可观察输入值对于公允价值的影响程度，确定相关股票和债券公允价值应属第二层次还是第三层次。

第三层次公允价值期初金额和本期变动金额

本基金于本报告期初未持有公允价值归属于第三层次的金融工具，本基金本报告期未发生第三层次公允价值转入转出情况。

(2) 除公允价值外，截至资产负债表日本基金无需要说明的其他重要事项。

§ 8 投资组合报告

8.1 期末基金资产组合情况

金额单位：人民币元

序号	项目	金额	占基金总资产的比例 (%)
1	权益投资	155,351,939.20	66.55
	其中：股票	155,351,939.20	66.55
2	固定收益投资	-	-
	其中：债券	-	-
	资产支持证券	-	-
3	贵金属投资	-	-
4	金融衍生品投资	-	-
5	买入返售金融资产	-	-
	其中：买断式回购的买入返售金融资产	-	-
6	银行存款和结算备付金合计	23,342,749.07	10.00
7	其他各项资产	54,733,031.52	23.45
8	合计	233,427,719.79	100.00

8.2 期末按行业分类的股票投资组合

金额单位：人民币元

代码	行业类别	公允价值	占基金资产净值比例 (%)
A	农、林、牧、渔业	-	-
B	采矿业	-	-
C	制造业	29,955,208.67	13.47
D	电力、热力、燃气及水生产和供应业	-	-
E	建筑业	27,076,622.70	12.18
F	批发和零售业	9,098,905.03	4.09
G	交通运输、仓储和邮政业	-	-
H	住宿和餐饮业	-	-
I	信息传输、软件和信息技术服务业	2,818,000.00	1.27

J	金融业	63,722,200.00	28.66
K	房地产业	22,681,002.80	10.20
L	租赁和商务服务业	-	-
M	科学研究和技术服务业	-	-
N	水利、环境和公共设施管理业	-	-
O	居民服务、修理和其他服务业	-	-
P	教育	-	-
Q	卫生和社会工作	-	-
R	文化、体育和娱乐业	-	-
S	综合	-	-
	合计	155,351,939.20	69.88

8.3 期末按公允价值占基金资产净值比例大小排序的所有股票投资明细

金额单位：人民币元

序号	股票代码	股票名称	数量（股）	公允价值	占基金资产净值比例（%）
1	600340	华夏幸福	195,963	8,543,986.80	3.84
2	601628	中国人寿	250,000	8,537,500.00	3.84
3	601800	中国交建	529,910	7,360,449.90	3.31
4	600068	葛洲坝	700,000	6,531,000.00	2.94
5	002396	星网锐捷	230,618	6,298,177.58	2.83
6	002081	金螳螂	364,936	6,130,924.80	2.76
7	000963	华东医药	111,919	5,888,058.59	2.65
8	601377	兴业证券	350,000	5,292,000.00	2.38
9	601009	南京银行	350,000	5,127,500.00	2.31
10	000783	长江证券	300,000	5,046,000.00	2.27
11	000732	泰禾集团	300,000	4,935,000.00	2.22
12	601818	光大银行	990,000	4,831,200.00	2.17
13	000425	徐工机械	320,000	4,790,400.00	2.15
14	601166	兴业银行	290,000	4,785,000.00	2.15
15	600015	华夏银行	350,000	4,711,000.00	2.12
16	002157	正邦科技	455,000	4,604,600.00	2.07
17	601668	中国建筑	621,600	4,525,248.00	2.04
18	600000	浦发银行	280,000	4,393,200.00	1.98
19	600594	益佰制药	129,989	4,337,732.93	1.95
20	000932	华菱钢铁	999,923	3,919,698.16	1.76

21	600376	首开股份	375,200	3,782,016.00	1.70
22	601318	中国平安	50,000	3,735,500.00	1.68
23	000750	国海证券	200,000	3,478,000.00	1.56
24	601328	交通银行	490,000	3,332,000.00	1.50
25	600211	西藏药业	85,714	3,210,846.44	1.44
26	000001	平安银行	200,000	3,168,000.00	1.43
27	601788	光大证券	100,000	2,854,000.00	1.28
28	000002	万科A	200,000	2,780,000.00	1.25
29	600185	格力地产	120,000	2,640,000.00	1.19
30	601669	中国电建	300,000	2,529,000.00	1.14
31	600369	西南证券	100,000	2,229,000.00	1.00
32	601688	华泰证券	90,000	2,202,300.00	0.99
33	600271	航天信息	60,000	1,830,600.00	0.82
34	600466	迪康药业	200,000	1,676,000.00	0.75
35	300147	香雪制药	100,000	1,668,000.00	0.75
36	300295	三六五网	20,000	1,516,000.00	0.68
37	300288	朗玛信息	7,000	1,302,000.00	0.59
38	000959	首钢股份	200,000	830,000.00	0.37

8.4 报告期内股票投资组合的重大变动

8.4.1 累计买入金额超出期初基金资产净值 2%或前 20 名的股票明细

金额单位：人民币元

序号	股票代码	股票名称	本期累计买入金额	占期初基金资产净值比例 (%)
1	000024	招商地产	39,054,908.06	12.68
2	002008	大族激光	30,576,689.35	9.93
3	600594	益佰制药	30,124,566.56	9.78
4	601166	兴业银行	29,710,167.00	9.64
5	000963	华东医药	26,583,313.56	8.63
6	002475	立讯精密	23,233,743.64	7.54
7	600030	中信证券	22,645,912.92	7.35
8	002396	星网锐捷	20,820,210.93	6.76
9	002375	亚厦股份	20,747,863.93	6.74
10	600369	西南证券	19,130,068.90	6.21
11	600048	保利地产	19,017,761.01	6.17
12	601800	中国交建	18,782,172.07	6.10

13	000783	长江证券	18,436,930.42	5.98
14	601788	光大证券	18,043,039.50	5.86
15	601555	东吴证券	17,726,853.60	5.75
16	601688	华泰证券	17,465,131.30	5.67
17	600584	长电科技	17,438,495.16	5.66
18	600703	三安光电	17,431,973.94	5.66
19	600837	海通证券	17,119,353.00	5.56
20	000049	德赛电池	16,604,621.29	5.39
21	600340	华夏幸福	16,510,652.66	5.36
22	600519	贵州茅台	15,918,631.36	5.17
23	600376	首开股份	15,810,142.20	5.13
24	002673	西部证券	14,994,813.84	4.87
25	601009	南京银行	14,947,235.00	4.85
26	002241	歌尔声学	14,815,385.10	4.81
27	600118	中国卫星	14,734,966.31	4.78
28	601377	兴业证券	14,714,752.00	4.78
29	000001	平安银行	14,476,968.20	4.70
30	600765	中航重机	14,447,057.54	4.69
31	002146	荣盛发展	14,279,210.90	4.64
32	300303	聚飞光电	13,294,787.00	4.32
33	601328	交通银行	12,837,000.00	4.17
34	600015	华夏银行	11,858,280.27	3.85
35	000596	古井贡酒	11,728,568.16	3.81
36	601901	方正证券	11,708,721.28	3.80
37	600016	民生银行	11,587,200.60	3.76
38	300058	蓝色光标	10,750,708.32	3.49
39	601998	中信银行	10,735,385.19	3.48
40	601318	中国平安	10,268,543.28	3.33
41	600266	北京城建	10,136,328.01	3.29
42	601668	中国建筑	10,129,582.06	3.29
43	000069	华侨城A	10,119,903.01	3.29
44	603000	人民网	10,089,486.84	3.28
45	300010	立思辰	10,083,385.39	3.27
46	000732	泰禾集团	10,040,918.69	3.26
47	600261	阳光照明	9,881,582.79	3.21
48	300043	互动娱乐	9,703,570.33	3.15

49	000540	中天城投	9,417,108.96	3.06
50	002138	顺络电子	9,395,585.75	3.05
51	600887	伊利股份	9,269,326.64	3.01
52	000712	锦龙股份	9,022,902.44	2.93
53	000063	中兴通讯	8,905,698.61	2.89
54	002051	中工国际	8,862,836.96	2.88
55	002081	金螳螂	8,738,255.12	2.84
56	002229	鸿博股份	8,582,047.24	2.79
57	300315	掌趣科技	8,510,436.31	2.76
58	600850	华东电脑	8,493,768.71	2.76
59	601818	光大银行	8,351,284.56	2.71
60	002117	东港股份	8,285,390.23	2.69
61	300352	北信源	8,279,681.02	2.69
62	600000	浦发银行	8,135,383.00	2.64
63	601628	中国人寿	7,846,885.00	2.55
64	300212	易华录	7,826,263.50	2.54
65	300017	网宿科技	7,726,216.40	2.51
66	000961	中南建设	7,669,055.30	2.49
67	002142	宁波银行	7,643,292.21	2.48
68	601231	环旭电子	7,604,310.44	2.47
69	300020	银江股份	7,547,780.75	2.45
70	000402	金融街	7,497,539.38	2.43
71	600237	铜峰电子	7,496,932.29	2.43
72	000959	首钢股份	7,486,000.00	2.43
73	300113	顺网科技	7,408,211.72	2.40
74	002268	卫士通	7,340,748.40	2.38
75	600893	航空动力	6,986,312.00	2.27
76	600185	格力地产	6,940,295.51	2.25
77	601099	太平洋	6,901,965.30	2.24
78	600990	四创电子	6,862,265.28	2.23
79	600559	老白干酒	6,833,864.73	2.22
80	601390	中国中铁	6,828,350.00	2.22
81	300059	东方财富	6,780,590.00	2.20
82	600068	葛洲坝	6,746,000.00	2.19
83	000776	广发证券	6,699,309.10	2.17
84	000425	徐工机械	6,620,325.50	2.15

85	300291	华录百纳	6,597,716.10	2.14
86	300026	红日药业	6,561,706.46	2.13
87	002157	正邦科技	6,549,816.50	2.13
88	000768	中航飞机	6,529,157.00	2.12
89	300207	欣旺达	6,506,887.15	2.11
90	600699	均胜电子	6,446,284.78	2.09
91	002153	石基信息	6,306,367.38	2.05
92	300088	长信科技	6,244,624.80	2.03
93	300144	宋城演艺	6,221,733.42	2.02

注：买入金额按买卖成交金额（成交单价乘以成交数量）填列，不考虑相关交易费用。

8.4.2 累计卖出金额超出期初基金资产净值 2%或前 20 名的股票明细

金额单位：人民币元

序号	股票代码	股票名称	本期累计卖出金额	占期初基金资产净值比例 (%)
1	000024	招商地产	45,924,851.42	14.91
2	002008	大族激光	32,256,492.21	10.47
3	600594	益佰制药	29,993,187.32	9.74
4	601166	兴业银行	26,917,910.43	8.74
5	002475	立讯精密	24,500,910.18	7.95
6	600048	保利地产	24,135,199.21	7.83
7	000049	德赛电池	24,082,996.24	7.82
8	000963	华东医药	23,751,864.94	7.71
9	002241	歌尔声学	22,420,401.66	7.28
10	600030	中信证券	21,729,546.50	7.05
11	002375	亚厦股份	21,241,936.68	6.90
12	601555	东吴证券	21,178,789.33	6.87
13	601788	光大证券	19,232,608.93	6.24
14	600893	航空动力	17,670,614.94	5.74
15	600519	贵州茅台	17,496,318.91	5.68
16	600837	海通证券	17,232,826.00	5.59
17	600584	长电科技	16,578,941.02	5.38
18	002673	西部证券	16,208,902.41	5.26
19	600369	西南证券	15,805,671.82	5.13
20	600016	民生银行	15,747,754.88	5.11
21	002146	荣盛发展	15,604,284.37	5.07
22	600266	北京城建	15,320,249.76	4.97
23	000783	长江证券	15,035,648.49	4.88

24	601901	方正证券	14,973,447.30	4.86
25	601688	华泰证券	14,653,753.76	4.76
26	002396	星网锐捷	14,632,160.87	4.75
27	600703	三安光电	14,509,100.43	4.71
28	600765	中航重机	14,483,857.74	4.70
29	600118	中国卫星	14,440,036.99	4.69
30	600372	中航电子	14,312,443.33	4.65
31	600150	中国船舶	14,088,958.55	4.57
32	601377	兴业证券	13,856,234.26	4.50
33	600340	华夏幸福	13,383,694.81	4.34
34	300303	聚飞光电	13,132,258.49	4.26
35	000001	平安银行	13,091,872.92	4.25
36	601186	中国铁建	12,912,356.68	4.19
37	300043	互动娱乐	12,832,662.86	4.17
38	600376	首开股份	12,764,944.61	4.14
39	000768	中航飞机	12,556,792.71	4.08
40	601800	中国交建	12,416,421.60	4.03
41	000402	金融街	11,999,319.29	3.90
42	000596	古井贡酒	11,894,504.57	3.86
43	002022	科华生物	11,794,066.02	3.83
44	601231	环旭电子	11,197,640.00	3.63
45	000069	华侨城A	11,060,477.47	3.59
46	300010	立思辰	11,047,933.85	3.59
47	300026	红日药业	10,763,470.69	3.49
48	300334	津膜科技	10,762,906.76	3.49
49	600887	伊利股份	10,636,152.36	3.45
50	601009	南京银行	10,625,008.93	3.45
51	601998	中信银行	10,546,449.35	3.42
52	601390	中国中铁	10,546,044.61	3.42
53	601328	交通银行	10,455,000.00	3.39
54	600879	航天电子	10,302,513.62	3.34
55	000712	锦龙股份	10,065,008.54	3.27
56	300058	蓝色光标	9,820,672.75	3.19
57	300090	盛运股份	9,615,366.87	3.12
58	000540	中天城投	9,407,394.90	3.05
59	600261	阳光照明	9,378,922.11	3.04
60	600850	华东电脑	9,351,518.01	3.04
61	603000	人民网	9,270,392.07	3.01

62	002051	中工国际	9,079,146.70	2.95
63	300113	顺网科技	9,075,340.93	2.95
64	300115	长盈精密	9,014,477.98	2.93
65	601668	中国建筑	8,974,000.00	2.91
66	002138	顺络电子	8,959,018.37	2.91
67	600015	华夏银行	8,917,592.58	2.89
68	000776	广发证券	8,886,265.00	2.88
69	000063	中兴通讯	8,753,202.57	2.84
70	000728	国元证券	8,715,047.66	2.83
71	000961	中南建设	8,475,215.79	2.75
72	300017	网宿科技	8,221,028.99	2.67
73	002142	宁波银行	8,149,929.50	2.65
74	000826	桑德环境	7,903,095.85	2.57
75	601318	中国平安	7,895,578.74	2.56
76	002117	东港股份	7,853,776.16	2.55
77	300034	钢研高纳	7,828,087.88	2.54
78	600292	中电远达	7,607,247.00	2.47
79	600535	天士力	7,585,765.36	2.46
80	002229	鸿博股份	7,503,364.73	2.44
81	300352	北信源	7,373,711.78	2.39
82	600237	铜峰电子	7,372,951.38	2.39
83	600323	瀚蓝环境	7,256,998.51	2.36
84	300315	掌趣科技	7,106,880.00	2.31
85	601099	太平洋	7,070,404.16	2.30
86	600699	均胜电子	7,021,652.83	2.28
87	601633	长城汽车	6,991,428.70	2.27
88	000541	佛山照明	6,922,065.85	2.25
89	002085	万丰奥威	6,909,629.23	2.24
90	600559	老白干酒	6,802,067.00	2.21
91	600685	广船国际	6,788,126.02	2.20
92	002321	华英农业	6,775,233.50	2.20
93	002268	卫士通	6,749,952.38	2.19
94	300275	梅安森	6,693,621.65	2.17
95	300212	易华录	6,691,817.63	2.17
96	300020	银江股份	6,596,386.43	2.14
97	600000	浦发银行	6,476,848.00	2.10
98	300291	华录百纳	6,377,172.17	2.07
99	600990	四创电子	6,373,146.78	2.07

100	300070	碧水源	6,351,025.06	2.06
101	600388	龙净环保	6,298,202.68	2.04
102	300059	东方财富	6,216,907.26	2.02

注：卖出金额按买卖成交金额（成交单价乘以成交数量）填列，不考虑相关交易费用

8.4.3 买入股票的成本总额及卖出股票的收入总额

单位：人民币元

买入股票成本（成交）总额	1,584,451,525.10
卖出股票收入（成交）总额	1,784,674,943.51

注：买入股票成本和卖出股票收入均按买卖成交金额（成交单价乘以成交数量）填列，不考虑相关交易费用

8.5 期末按债券品种分类的债券投资组合

注：本基金本报告期末未持有债券。

8.6 期末按公允价值占基金资产净值比例大小排序的前五名债券投资明细

注：本基金本报告期末未持有债券。

8.7 期末按公允价值占基金资产净值比例大小排序的所有资产支持证券投资明细

注：本基金本报告期末未持有资产支持证券。

8.8 报告期末按公允价值占基金资产净值比例大小排序的前五名贵金属投资明细

注：本基金本报告期末未持有贵金属。

8.9 期末按公允价值占基金资产净值比例大小排序的前五名权证投资明细

注：本基金本报告期末未持有权证。

8.10 报告期末本基金投资的股指期货交易情况说明

8.10.1 报告期末本基金投资的股指期货持仓和损益明细

注：本基金本报告期末投资股指期货，本期末未持有股指期货。

8.10.2 本基金投资股指期货的投资政策

注：本基金尚未在基金合同中明确股指期货的投资策略、比例限制、信息披露方式等，暂不参与股指期货交易。

8.11 报告期末本基金投资的国债期货交易情况说明

8.11.1 本期国债期货投资政策

注：本基金尚未在基金合同中明确国债期货的投资策略、比例限制、信息披露方式等，暂不参与

国债期货交易。

8.11.2 报告期末本基金投资的国债期货持仓和损益明细

注：本基金本报告期末未进行国债期货投资，本期末未持有国债期货。

8.11.3 本期国债期货投资评价

注：本基金本报告期内未投资国债期货。

8.12 投资组合报告附注

8.12.1

基金投资的前十名证券的发行主体本期未出现被监管部门立案调查，或在报告编制日前一年内受到公开谴责、处罚的情形。

8.12.2

基金投资的前十名股票中，未有投资于超出基金合同规定备选股票库之外股票。

8.12.3 期末其他各项资产构成

单位：人民币元

序号	名称	金额
1	存出保证金	116,003.68
2	应收证券清算款	54,079,727.22
3	应收股利	-
4	应收利息	6,516.39
5	应收申购款	530,784.23
6	其他应收款	-
7	待摊费用	-
8	其他	-
9	合计	54,733,031.52

8.12.4 期末持有的处于转股期的可转换债券明细

注：本基金本报告期末未持有处于转股期的可转换债券。

8.12.5 期末前十名股票中存在流通受限情况的说明

金额单位：人民币元

序号	股票代码	股票名称	流通受限部分的公允价值	占基金资产净值比例 (%)	流通受限情况说明
1	002396	星网锐捷	6,298,177.58	2.83	重大事项停牌

8.12.6 投资组合报告附注的其他文字描述部分

注：由于四舍五入的原因，分项之和与合计项之间可能存在尾差。

§ 9 基金份额持有人信息

9.1 期末基金份额持有人户数及持有人结构

份额单位：份

持有人户数 (户)	户均持有的 基金份额	持有人结构			
		机构投资者		个人投资者	
		持有份额	占总份 额比例	持有份额	占总份 额比例
5,405	33,386.69	29,051,160.26	16.10%	151,403,901.76	83.90%

9.2 期末基金管理人的从业人员持有本基金的情况

项目	持有份额总数 (份)	占基金总份额比例
基金管理人所有从业人员 持有本基金	82,702.91	0.0458%

9.3 期末基金管理人的从业人员持有本开放式基金份额总量区间的情况

项目	持有基金份额总量的数量区间 (万份)
本公司高级管理人员、基金投资和研 究部门负责人持有本开放式基金	0
本基金基金经理持有本开放式基金	0

§ 10 开放式基金份额变动

单位：份

基金合同生效日 (2011 年 1 月 27 日) 基金份额总额	953,329,491.75
本报告期期初基金份额总额	345,640,500.42
本报告期基金总申购份额	70,232,030.59
减:本报告期基金总赎回份额	235,417,468.99
本报告期基金拆分变动份额 (份额减少以 "-" 填列)	-
本报告期期末基金份额总额	180,455,062.02

§ 11 重大事件揭示

11.1 基金份额持有人大会决议

本基金本报告期内无基金份额持有人大会决议。

11.2 基金管理人、基金托管人的专门基金托管部门的重大人事变动

1、基金管理人重大人事变动

自 2014 年 3 月 24 日起，余骏先生不再担任公司副总经理，并全职担任长城基金管理有限公司子公司长城嘉信资产管理有限公司总经理职务；自 2014 年 4 月 17 日起，杨建华先生担任公司副总经理。

2、基金托管人的专门基金托管部门的重大人事变动

2014 年 2 月 14 日中国银行股份有限公司公告，自 2014 年 2 月 13 日起，陈四清先生担任本行行长。

报告期内本基金托管人的专门基金托管部门无重大人事变动。

11.3 涉及基金管理人、基金财产、基金托管业务的诉讼

本基金本报告期内无涉及本基金管理人、基金财产、基金托管业务的诉讼事项。

11.4 基金投资策略的改变

本基金本报告期内投资策略无改变。

11.5 为基金进行审计的会计师事务所情况

1、本期未有改聘会计师事务所。

2、本基金本报告期应支付给会计师事务所的报酬为人民币肆万元。

3、目前为本基金提供审计服务的会计师事务所为安永华明会计师事务所（特殊普通合伙），为本基金提供审计服务四年。

11.6 管理人、托管人及其高级管理人员受稽查或处罚等情况

本基金本报告期基金管理人、基金托管人涉及托管业务机构及其高级管理人员未受到任何稽查或处罚。

11.7 基金租用证券公司交易单元的有关情况

11.7.1 基金租用证券公司交易单元进行股票投资及佣金支付情况

金额单位：人民币元

券商名称	交易单元数量	股票交易		应支付该券商的佣金		备注
		成交金额	占当期股票成交总额的比例	佣金	占当期佣金总量的比例	
长城证券	1	11,799,274,727.50	53.40%	1,638,062.39	53.40%	-
光大证券	1	930,019,090.12	27.60%	846,686.80	27.60%	-
华泰证券	1	373,599,129.61	11.09%	340,122.91	11.09%	-
齐鲁证券	1	266,233,521.38	7.90%	242,378.34	7.90%	-
银河证券	1	-	-	-	-	-

注：1、报告期内租用证券公司交易单元的变更情况：

本报告期内共减少 1 个交易单元（英大证券），截止本报告期末共计 5 个交易单元。

2、专用席位的选择标准和程序

本基金管理人负责选择代理本基金证券买卖的证券经营机构，使用其席位作为基金的专用交易席位，选择的标准是：

- (1) 实力雄厚，信誉良好，注册资本不少于 3 亿元人民币；
- (2) 财务状况良好，各项财务指标显示公司经营状况稳定；
- (3) 经营行为规范，能满足基金运作的合法、合规需求；
- (4) 内部管理规范、严格，具备健全的内控制度，并能满足基金运作高度保密的要求；
- (5) 具备基金运作所需的高效、安全的通讯条件，交易设施符合代理本基金进行证券交易的需要，并能为本基金提供全面的信息服务；
- (6) 研究实力较强，有固定的研究机构和专门的研究人员，能及时为本基金提供高质量的咨询服务，包括宏观经济报告、行业报告、市场走向分析、个股分析报告及其他专门报告。

根据上述标准考察确定后，基金管理人和被选中的证券经营机构签订委托协议，并通知托管人。基金管理人应根据有关规定，在基金的中期报告和年度报告中将所选证券经营机构的有关情况、基金通过该证券经营机构买卖证券的成交量、支付的佣金等予以披露。

11.7.2 基金租用证券公司交易单元进行其他证券投资的情况

金额单位：人民币元

券商名称	债券交易		债券回购交易		权证交易	
	成交金额	占当期债券成交总额的比例	成交金额	占当期债券回购	成交金额	占当期权证成交总额的比例

		例		成交总额 的比例		比例
长城证券	-	-	-	-	-	-
光大证券	-	-	16,000,000.00	100.00%	-	-
华泰证券	-	-	-	-	-	-
齐鲁证券	-	-	-	-	-	-
银河证券	-	-	-	-	-	-

11.8 其他重大事件

序号	公告事项	法定披露方式	法定披露日期
1	长城基金管理有限公司关于旗下基金持有的“13 鞍城投（124261）”债券估值调整的公告	中国证券报、上海证券报、证券时报及本 基金管理人网站	2014 年 1 月 10 日
2	关于恢复旗下基金所持方正证券股票市价估值方法的公告	中国证券报、上海证券报、证券时报及本 基金管理人网站	2014 年 1 月 14 日
3	长城基金关于西南证券增加为代销机构并开通定投、转换业务的公告	中国证券报、上海证券报、证券时报及本 基金管理人网站	2014 年 1 月 20 日
4	长城基金管理有限公司关于调整旗下基金所持停牌股票估值方法的公告	中国证券报、上海证券报、证券时报及本 基金管理人网站	2014 年 1 月 23 日
5	长城基金管理有限公司关于旗下基金持有的“13 六安 01（124439）”债券估值调整的公告	中国证券报、上海证券报、证券时报及本 基金管理人网站	2014 年 1 月 25 日
6	长城基金管理有限公司关于调整旗下基金所持停牌股票估值方法的公告	中国证券报、上海证券报、证券时报及本 基金管理人网站	2014 年 2 月 15 日
7	长城基金管理有限公司关于调整旗下基金所持停牌股票估值方法	中国证券报、上海证券报、证券时报及本	2014 年 2 月 18 日

	的公告	基金管理人网站	
8	关于恢复旗下基金所持天源迪科股票市价估值方法的公告	中国证券报、上海证券报、证券时报及本基金管理人网站	2014 年 3 月 21 日
9	长城基金管理有限公司关于副总经理离任的公告	中国证券报、上海证券报、证券时报及本基金管理人网站	2014 年 3 月 26 日
10	关于恢复旗下基金所持国电清新股票市价估值方法的公告	中国证券报、上海证券报、证券时报及本基金管理人网站	2014 年 3 月 26 日
11	长城基金管理有限公司关于调整旗下基金所持停牌股票估值方法的公告	中国证券报、上海证券报、证券时报及本基金管理人网站	2014 年 3 月 28 日
12	长城基金管理有限公司关于副总经理离任的公告	证券时报及本基金管理人网站	2014 年 3 月 28 日
13	关于恢复旗下基金所持互动娱乐股票市价估值方法的公告	中国证券报、上海证券报、证券时报及本基金管理人网站	2014 年 4 月 10 日
14	长城基金管理有限公司关于聘任公司副总经理的公告	中国证券报、上海证券报、证券时报及本基金管理人网站	2014 年 4 月 18 日
15	长城基金管理有限公司关于调整旗下基金所持停牌股票估值方法的公告	中国证券报、上海证券报、证券时报及本基金管理人网站	2014 年 4 月 26 日
16	长城基金管理有限公司关于调整旗下基金所持停牌股票估值方法的公告	中国证券报、上海证券报、证券时报及本基金管理人网站	2014 年 4 月 29 日
17	关于恢复旗下基金所持拓维信息股票市价估值方法的公告	中国证券报、上海证券报、证券时报及本	2014 年 5 月 21 日

		基金管理人网站	
18	长城基金管理有限公司关于恢复旗下基金所持停牌股票市价估值方法的公告	中国证券报、上海证券报、证券时报及本基金管理人网站	2014年6月25日
19	长城基金管理有限公司关于恢复旗下基金所持停牌股票市价估值方法的公告	中国证券报、上海证券报、证券时报及本基金管理人网站	2014年6月28日
20	长城基金管理有限公司关于董事、监事、高级管理人员以及其他从业人员在子公司兼职情况的公告	证券时报及本基金管理人网站	2014年7月5日
21	长城基金管理有限公司关于调整旗下基金所持停牌股票估值方法的公告	中国证券报、上海证券报、证券时报及本基金管理人网站	2014年8月9日
22	长城基金管理有限公司关于恢复旗下基金所持三川股份股票市价估值方法的公告	中国证券报、上海证券报、证券时报及本基金管理人网站	2014年8月19日
23	长城基金管理有限公司关于调整旗下基金所持停牌股票估值方法的公告	中国证券报、上海证券报、证券时报及本基金管理人网站	2014年8月23日
24	长城基金管理有限公司关于调整旗下基金所持停牌股票估值方法的公告	中国证券报、上海证券报、证券时报及本基金管理人网站	2014年9月2日
25	长城基金管理有限公司关于调整旗下基金所持停牌股票估值方法的公告	中国证券报、上海证券报、证券时报及本基金管理人网站	2014年9月3日
26	长城基金管理有限公司关于恢复旗下基金所持华宇软件股票市价估值方法的公告	中国证券报、上海证券报、证券时报及本基金管理人网站	2014年9月19日

27	长城基金管理有限公司关于恢复旗下基金所持飞利信股票市价估值方法的公告	中国证券报、上海证券报、证券时报及本基金管理人网站	2014 年 9 月 30 日
28	长城基金管理有限公司关于调整旗下基金所持停牌股票估值方法的公告	中国证券报、上海证券报、证券时报及本基金管理人网站	2014 年 10 月 29 日
29	长城基金管理有限公司关于调整旗下基金所持停牌股票估值方法的公告	中国证券报、上海证券报、证券时报及本基金管理人网站	2014 年 11 月 4 日
30	长城基金管理有限公司关于旗下基金持有的“14 国债 21 (019421)”债券估值调整的公告	中国证券报、上海证券报、证券时报及本基金管理人网站	2014 年 11 月 8 日
31	长城基金管理有限公司关于恢复旗下基金所持东华软件股票市价估值方法的公告	中国证券报、上海证券报、证券时报及本基金管理人网站	2014 年 11 月 19 日
32	长城基金管理有限公司关于恢复旗下基金所持百视通股票市价估值方法的公告	中国证券报、上海证券报、证券时报及本基金管理人网站	2014 年 11 月 27 日
33	长城基金管理有限公司关于调整旗下基金所持停牌股票估值方法的公告	中国证券报、上海证券报、证券时报及本基金管理人网站	2014 年 12 月 5 日
34	关于开通旗下部分基金在华宝证券有限责任公司定期定额投资业务并参加网上交易费率优惠的公告	中国证券报、上海证券报、证券时报及本基金管理人网站	2014 年 12 月 12 日
35	长城基金管理有限公司关于调整旗下基金所持停牌股票估值方法的公告	中国证券报、上海证券报、证券时报及本基金管理人网站	2014 年 12 月 13 日

36	长城基金管理有限公司关于恢复旗下基金所持新都化工股票市价估值方法的公告	中国证券报、上海证券报、证券时报及本基金管理人网站	2014 年 12 月 16 日
37	长城基金管理有限公司关于旗下基金持有的“14 长证债（112232）”债券估值调整的公告	中国证券报、上海证券报、证券时报及本基金管理人网站	2014 年 12 月 19 日
38	长城基金管理有限公司关于恢复旗下基金所持亚威股份股票市价估值方法的公告	中国证券报、上海证券报、证券时报及本基金管理人网站	2014 年 12 月 19 日
39	长城基金管理有限公司关于旗下部分开放式基金通过工商银行定期定额投资实行费率优惠的公告	中国证券报、上海证券报、证券时报及本基金管理人网站	2014 年 12 月 31 日

§ 12 影响投资者决策的其他重要信息

本报告期内，本基金托管人中国银行的专门基金托管部门的名称由托管及投资者服务部更名为托管业务部。

§ 13 备查文件目录

13.1 备查文件目录

- （一）本基金设立批准的相关文件
- （二）《长城中小盘成长股票型证券投资基金基金合同》
- （三）《长城中小盘成长股票型证券投资基金托管协议》
- （四）法律意见书
- （五）基金管理人业务资格批件 营业执照
- （六）基金托管人业务资格批件 营业执照
- （七）中国证监会规定的其他文件

13.2 存放地点

广东省深圳市福田区益田路 6009 号新世界商务中心 41 层

13.3 查阅方式

投资者可在办公时间亲临上述存放地点免费查阅，如有疑问，可向本基金管理人长城基金管理有限公司咨询。

咨询电话：0755-23982338

客户服务电话：400-8868-666

网站：www.ccfund.com.cn