

华润元大信息传媒科技股票型 证券投资基金 2014 年年度报告摘要

2014 年 12 月 31 日

基金管理人：华润元大基金管理有限公司

基金托管人：中国建设银行股份有限公司

送出日期：2015 年 3 月 30 日

§ 1 重要提示

1.1 重要提示

基金管理人的董事会、董事保证本报告所载资料不存在虚假记载、误导性陈述或重大遗漏，并对其内容的真实性、准确性和完整性承担个别及连带的法律责任。本年度报告已经三分之二以上独立董事签字同意，并由董事长签发。

基金托管人中国建设银行股份有限公司根据本基金合同规定，于 2015 年 3 月 26 日复核了本报告中的财务指标、净值表现、利润分配情况、财务会计报告、投资组合报告等内容，保证复核内容不存在虚假记载、误导性陈述或者重大遗漏。

基金管理人承诺以诚实信用、勤勉尽责的原则管理和运用基金资产，但不保证基金一定盈利。

基金的过往业绩并不代表其未来表现。投资有风险，投资者在作出投资决策前应仔细阅读本基金的招募说明书及其更新。

本年度报告摘要摘自年度报告正文，投资者欲了解详细内容，应阅读年度报告正文。

本报告期自 2014 年 3 月 31 日(基金合同生效日)起至 12 月 31 日止。

§ 2 基金简介

2.1 基金基本情况

基金简称	华润元大信息传媒科技股票
基金主代码	000522
基金运作方式	契约型开放式
基金合同生效日	2014 年 3 月 31 日
基金管理人	华润元大基金管理有限公司
基金托管人	中国建设银行股份有限公司
报告期末基金份额总额	29,966,953.84 份
基金合同存续期	不定期

2.2 基金产品说明

投资目标	本基金主要投资于信息传媒科技产业中的优质上市公司，在控制风险、确保基金资产流动性的前提下，力争实现基金净值增长持续地超越业绩比较基准。
投资策略	<p>1、大类资产配置策略 宏观经济、政策法规以及证券市场表现为资产配置策略的主要考量因素。</p> <p>2、股票投资策略 股票投资策略是本基金的核心部分，本基金将结合定量与定性分析，充分发挥基金管理人研究团队和投资团队的选股能力，选择具有长期持续增长能力的公司。</p> <p>3、债券投资策略 本基金的债券投资采取稳健的投资管理方式，获得与风险相匹配的投资收益，以实现在一定程度上规避股票市场的系统性风险和保证基金资产的流动性。</p> <p>4、股指期货投资策略 本基金将以股指期货为主要的金融衍生工具，与资产配置策略进行搭配。</p> <p>5、权证投资策略 本基金管理人将以价值分析为基础，在采用权证定价模型分析其合理定价的基础上，充分考量可投权证品种的收益率、流动性及风险收益特征，通过资产配置、品种与类属选择，力求规避投资风险、追求稳定的风险调整后收益。</p> <p>6、资产支持证券投资策略 本基金投资资产支持证券将综合运用久期管理、收益率曲线、个券选择和把握市场交易机会等积极策略，在严格控制风险的情况下，通过信用研究和流动性管理，选择风险调整后收益较高的品种进行投资，以期获得长期稳定收益。</p> <p>7、现金管理 在现金管理上，本基金通过对未来现金流的预测进行现金预算管理，及时满足本基金运作中的流动性需求。</p>
业绩比较基准	中证 TMT 产业主题指数收益率×80%+中债综合指数收益率×20%
风险收益特征	本基金为股票型基金，属于证券投资基金中的高风险品种，预期风险和预期收益高于混合型基金、债券型基金和货币市场基金。

2.3 基金管理人和基金托管人

项目		基金管理人	基金托管人
名称		华润元大基金管理有限公司	中国建设银行股份有限公司
信息披露负责人	姓名	何特	田青
	联系电话	0755-88399015	010-67595096
	电子邮箱	hete@cryuantafund.com	tianqing1.zh@ccb.com
客户服务电话		4000-1000-89	010-67595096
传真		0755-88399045	010-66275853

2.4 信息披露方式

登载基金年度报告正文的管理人互联网网址	http://www.cryuantafund.com
基金年度报告备置地点	基金管理人和基金托管人的办公场所

§ 3 主要财务指标、基金净值表现及利润分配情况

3.1 主要会计数据和财务指标

金额单位：人民币元

3.1.1 期间数据和指标	2014 年 3 月 31 日(基金合同生效日)-2014 年 12 月 31 日
本期已实现收益	6,395,871.03
本期利润	7,662,939.87
加权平均基金份额本期利润	0.0628
本期基金份额净值增长率	2.60%
3.1.2 期末数据和指标	2014 年末
期末可供分配基金份额利润	0.0260
期末基金资产净值	30,746,974.98
期末基金份额净值	1.026

注：1、本期已实现收益指基金本期利息收入、投资收益、其他收入（不含公允价值变动收益）扣除相关费用后的余额，本期利润为本期已实现收益加上本期公允价值变动收益。

2、所述基金业绩指标不包括持有人认购或交易基金的各项费用（例如，开放式基金的申购赎回费、基金转换费等），计入费用后实际收益水平要低于所列数字。

3、本基金合同于 2014 年 3 月 31 日生效，实际报告期间为 2014 年 3 月 31 日（基金合同生效日）至 2014 年 12 月 31 日。

3.2 基金净值表现

3.2.1 基金份额净值增长率及其与同期业绩比较基准收益率的比较

阶段	份额净值增长率①	份额净值增长率标准差②	业绩比较基准收益率③	业绩比较基准收益率标准差④	①-③	②-④
过去三个月	-8.47%	1.80%	-1.43%	1.29%	-7.04%	0.51%
过去六个月	-0.19%	1.48%	12.62%	1.10%	-12.81%	0.38%
自基金合同生效起至今	2.60%	1.32%	21.35%	1.09%	-18.75%	0.23%

注：本基金的业绩比较基准：中证 TMT 产业主题指数收益率*80%+中债综合指数收益率*20%

3.2.2 自基金合同生效以来基金份额累计净值增长率变动及其与同期业绩比较基准收益率变动的比较

基金份额累计净值增长率与同期业绩比较基准收益率的历史走势对比图

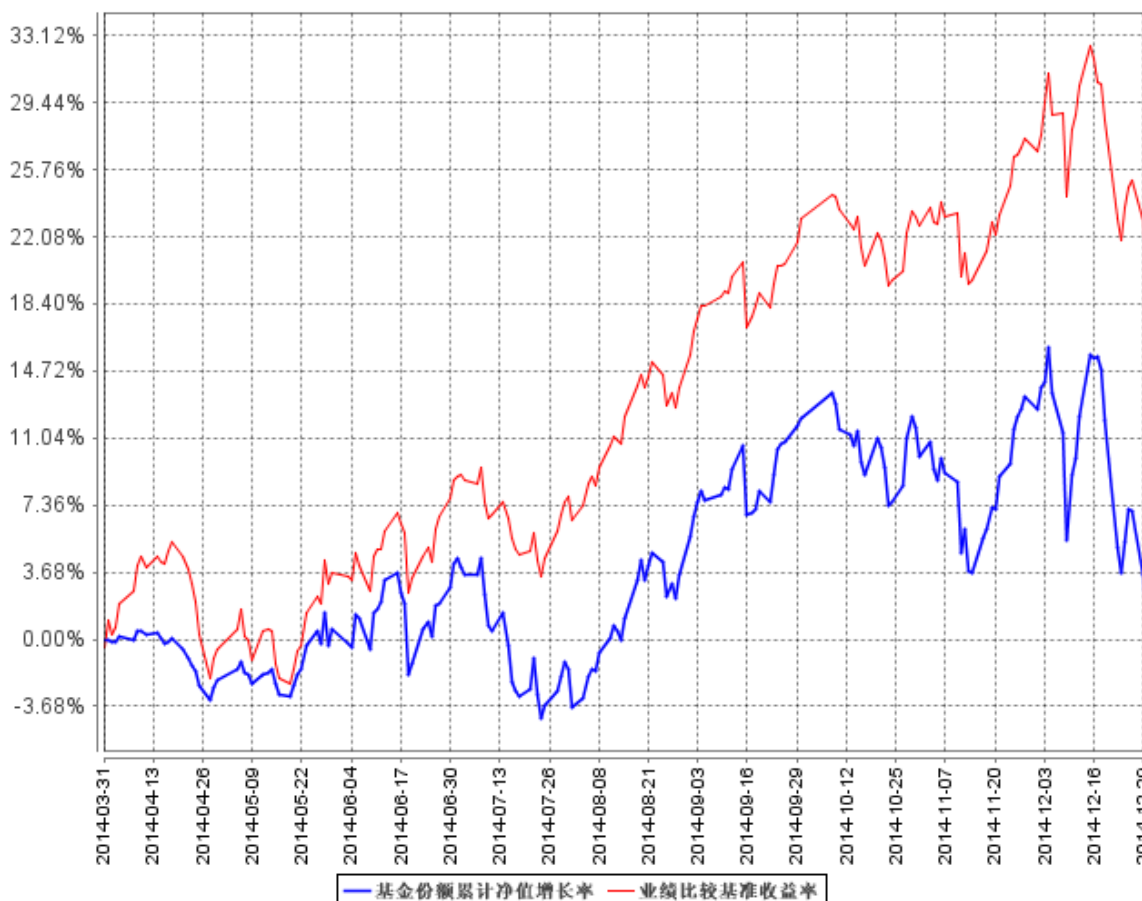

注：1. 本基金基金合同生效日为 2014 年 3 月 31 日，基金合同生效日至报告期期末，本基金运作时间未满一年。

2. 按基金合同规定，本基金自基金合同生效之日起的 6 个月内为建仓期。建仓期结束时本基金的各项资产配置比例符合基金合同中的相关约定。

3.2.3 自基金合同生效以来基金每年净值增长率及其与同期业绩比较基准收益率的比较

自基金合同生效以来基金每年净值增长率及其与同期业绩比较基准收益率的对比图

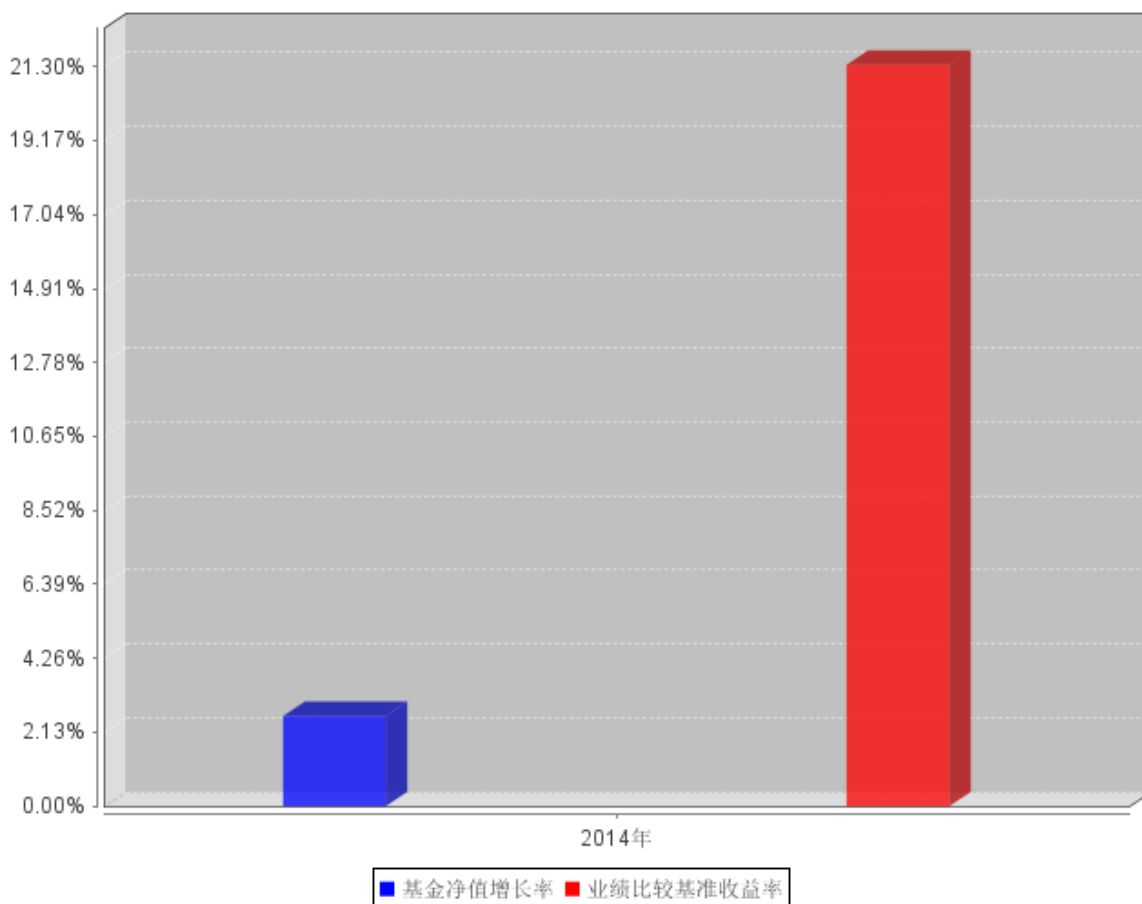

注：本基金基金合同生效日为 2014 年 3 月 31 日，基金合同生效日至报告期期末，本基金运作时间未满一年。图示中 2014 年本基金的净值增长率及业绩比较基准的收益率根据当年实际存续期（2014 年 3 月 31 日至 2014 年 12 月 31 日）计算。

3.3 过去三年基金的利润分配情况

注：本基金基金合同于 2014 年 3 月 31 日生效。截止本报告期末，本基金未进行利润分配。

§ 4 管理人报告

4.1 基金管理人及基金经理情况

4.1.1 基金管理人及其管理基金的经验

华润元大基金管理有限公司经中国证监会证监许可【2012】1746 号文批准，于 2013 年 1 月 17 日完成工商登记注册，总部位于深圳，注册资本 2 亿元人民币。公司由华润深国投信托有限公

司和台湾元大宝来证券投资信托股份有限公司共同发起设立，占股比例分别为 51%和 49%。截至 2014 年 12 月 31 日，本基金管理人共管理五只开放式基金：华润元大安鑫灵活配置混合型证券投资基金，华润元大现金收益货币市场基金，华润元大信息传媒科技股票型证券投资基金，华润元大医疗保健量化股票型证券投资基金，华润元大富时中国 A50 指数型证券投资基金。

4.1.2 基金经理（或基金经理小组）及基金经理助理简介

姓名	职务	任本基金的基金经理（助理）期限		证券从业年限	说明
		任职日期	离任日期		
张仲维	华润元大信息传媒科技股票型证券投资基金基金经理，华润元大安鑫灵活配置混合型证券投资基金基金经理	2014 年 3 月 31 日	-	4 年	曾任台湾元大宝来证券投资信托股份有限公司基金经理。2014 年 3 月 31 日起至今担任华润元大信息传媒科技股票型证券投资基金基金经理，2014 年 9 月 18 日起担任华润元大安鑫灵活配置混合型证券投资基金基金经理。中国台湾，台湾政治大学国际财务管理硕士，具有基金从业资格。

注：1. 基金经理任职日期和离任日期为公司作出决定后正式对外公告之日；担任新成立基金的基金经理，即基金的首任基金经理，其任职日期为基金合同生效日。

2. 证券从业年限计算标准遵从行业协会《证券业从业人员资格管理办法》中的相关规定。

4.2 管理人对报告期内本基金运作遵规守信情况的说明

本报告期内，本基金管理人严格遵循了《中华人民共和国证券投资基金法》及其各项实施细则、本基金基金合同和其他相关法律法规的规定，并本着诚实信用、勤勉尽责、取信于市场、取信于社会的原则管理和运用基金资产，为基金持有人谋求最大利益。本报告期内，基金投资管理符合有关法规和基金合同的规定，没有损害基金持有人利益的行为。

4.3 管理人对报告期内公平交易情况的专项说明

4.3.1 公平交易制度和控制方法

根据《中华人民共和国证券投资基金法》、《证券投资基金运作管理办法》和《证券投资基金管理公司公平交易制度指导意见》等法律法规，公司制订了《华润元大基金管理有限公司公平交易管理办法》，对投资决策的内部控制、研究的内部控制、交易执行的内部控制、公平交易的实施效果评估与监察稽核、信息披露和报告等进行了规定，以确保公司旗下管理的不同投资组合得到公平对待，保护投资者合法权益。公司对所有投资品种实行集中交易制度，严格遵循时间优先、价格优先的公平交易原则，同时对可能导致不公平交易和利益输送的异常交易行为进行监控，对

不同投资组合间同向交易的交易价差进行分析，防止利益输送的发生。

4.3.2 公平交易制度的执行情况

本报告期内，基金管理人严格遵守法律法规及公司内部制度关于公平交易的相关规定，在投资管理活动中公平对待不同投资组合，公平交易制度执行情况良好，未发生违反公平交易制度的行为。

本报告期内，基金管理人旗下管理的不同投资组合间在连续四个季度期间内、不同时间窗下（日内、3 日内、5 日内）的同向交易交易价差进行分析，分析结果表明旗下组合的同向交易情况正常，价差均在可合理解释范围之内。

4.3.3 异常交易行为的专项说明

本报告期内，未发现本基金存在异常交易行为。基金管理人管理的所有投资组合未存在参与的交易所公开竞价同日反向交易成交较少的单边交易量超过该证券当日成交量的 5% 的情形。

4.4 管理人对报告期内基金的投资策略和业绩表现的说明

4.4.1 报告期内基金投资策略和运作分析

2014 年大小盘出现分化走势，低估值大盘蓝筹表现优异，上证 50 超大盘年度涨幅 63.93%，中证 100 上涨 59.63%，沪深 300 上涨 51.65%，上证综指上涨 52.86%。中小、创业板指数表现相对大盘股较差。创业板上涨 12.82%，中小板指上涨仅为 9.66%。

具体分行业来看，非银行金融（129.75%）、建筑（99.89%）、房地产（78.14%）、银行（71.82%）领涨大盘蓝筹。电子元器件（16.82%）、医药（17.97%）、传媒（19.56%）涨幅居后。市场风格特征表现鲜明，申万大盘指数上涨 51.38%、小盘指数上涨 37.06%。低市盈率指数上涨 61.06%、高市盈率指数上涨 34.83%。大盘蓝筹的上涨主要集中在第四季度，11 月 21 日央行降息之后，泛金融类股迎来大幅上涨，非银行金融行业第四季度大幅上涨 116.78%。在蓝筹类股持续上涨之下，机构调整卖出中小型成长股，导致在 12 月中过后创业板大幅下跌，风格的转换使得基金累积的报酬在 12 月份大幅回吐。

基金在封闭期内持股较低，封闭期打开之后维持较高的持股，行业配置上超配计算机行业，因为我们看好计算机中：1. 传统行业互联网化，包含互联网金融、互联网医疗、互联网旅游和家装。2. 政府支持国产化的决心、信息安全为全球的趋势。本基金成立初期有封闭期加上 12 月份持有中小型股票较多为基金表现落后业绩基准的主要原因。

4.4.2 报告期内基金的业绩表现

截至 2014 年 12 月 31 日，本基金份额净值为 1.026 元。报告期内，本基金份额净值增长率为

2.60%，同期业绩基准增长率为 21.35%。

4.5 管理人对宏观经济、证券市场及行业走势的简要展望

展望 2015 年，货币政策仍有放松空间。一方面，从下调基准利率到企业融资成本有效下降再到经济改善，存在滞后期，经济全面企稳仍需等待。在经济结构调整、传统产业去产能的背景下，经济依然有下行压力。另一方面，当前物价水平较低给货币政策宽松提供了空间和必要性。宽松货币政策有助于无风险利率下降，提升投资者风险偏好，大类资产配置将持续转向股市。2015 年 2 月汇丰中国制造业采购经理人指数（PMI）初值升至 50.1，高于 1 月终值 49.7，并创出 4 个月以来的新高，重新站上 50 的荣枯分界线，我们初步看到政策放松对于经济的拉动，仍需密切跟踪经济改善的持续性与强度。

我们认为在股市持续看多之下，大盘蓝筹股和成长股将轮流上涨。短期内风格的转换反而是布局的时机。中长期来看，包含 TMT、医药、军工等成长股是中国经济结构转型下的长期投资趋势。

基金未来主要投资以下主题：1. 传统行业互联网化下的受惠股，包含互联网金融、互联网医疗、互联网旅游和家装等。2. 计算机行业中国产化和信息安全依然是未来的趋势。3. 电子行业中以关键零组件和新材料为投资方向。4. 通讯行业中寻找转型互联网以及和军工相关的题材。5. 传媒行业中重点关注移动营销与体育概念。

4.6 管理人对报告期内基金估值程序等事项的说明

根据中国证监会相关规定及基金合同约定，本基金管理人应严格按照新准则、中国证监会相关规定和基金合同关于估值的约定，对基金所持有的投资品种进行估值。本基金托管人根据法律法规要求履行估值及净值计算的复核责任。会计师事务所在估值调整导致基金资产净值的变化在 0.25% 以上时对所采用的相关估值模型、假设及参数的适当性发表审核意见并出具报告。定价服务机构按照商业合同约定提供定价服务。其中，本基金管理人为了确保估值工作的合规开展，建立了负责估值工作决策和执行的专门机构，组成人员包括督察长、投资风险负责人、证券研究工作负责人、法律监察负责人及基金会计负责人等。该机构成员均具备专业胜任能力和相关从业资格，精通各自领域的理论知识，熟悉相关政策法规，并具有丰富的实践经验。同时，根据基金管理公司制定的相关制度，估值工作决策机构的成员中不包括基金经理。本报告期内，参与估值流程各方之间无重大利益冲突。

4.7 管理人对报告期内基金利润分配情况的说明

本基金本报告期内未进行利润分配，符合相关法规及基金合同的规定。

4.8 报告期内管理人对本基金持有人数或基金资产净值预警情形的说明

本报告期内，本基金存在连续二十个工作日基金资产净值低于五千万元的情形，出现该情况的时间范围为 2014 年 12 月 1 日至 12 月 31 日。本报告期内，本基金不存在连续二十个工作日基金份额持有人数量不满二百人的情形。

§ 5 托管人报告

5.1 报告期内本基金托管人遵规守信情况声明

本报告期，中国建设银行股份有限公司在本基金的托管过程中，严格遵守了《证券投资基金法》、基金合同、托管协议和其他有关规定，不存在损害基金份额持有人利益的行为，完全尽职尽责地履行了基金托管人应尽的义务。

5.2 托管人对报告期内本基金投资运作遵规守信、净值计算、利润分配等情况的说明

本报告期，本托管人按照国家有关规定、基金合同、托管协议和其他有关规定，对本基金的基金资产净值计算、基金费用开支等方面进行了认真的复核，对本基金的投资运作方面进行了监督，未发现基金管理人有关损害基金份额持有人利益的行为。

本报告期内，本基金未实施利润分配。

5.3 托管人对本年度报告中财务信息等内容的真实、准确和完整发表意见

本托管人复核审查了本报告中的财务指标、净值表现、利润分配情况、财务会计报告、投资组合报告等内容，保证复核内容不存在虚假记载、误导性陈述或者重大遗漏。

§ 6 审计报告

本基金本报告期财务会计报告经安永华明会计师事务所审计，注册会计师签字出具了无保留意见的审计报告。投资者可通过年度报告正文查看审计报告全文。

§ 7 年度财务报表

7.1 资产负债表

会计主体：华润元大信息传媒科技股票型证券投资基金

报告截止日：2014 年 12 月 31 日

单位：人民币元

资 产	本期末 2014 年 12 月 31 日
资 产：	
银行存款	2,737,332.86
结算备付金	711,179.83
存出保证金	87,578.54
交易性金融资产	25,161,016.22
其中：股票投资	25,161,016.22
基金投资	-
债券投资	-
资产支持证券投资	-
贵金属投资	-
衍生金融资产	-
买入返售金融资产	8,000,000.00
应收证券清算款	2,697,748.28
应收利息	1,250.06
应收股利	-
应收申购款	208,866.99
递延所得税资产	-
其他资产	-
资产总计	39,604,972.78
负债和所有者权益	本期末 2014 年 12 月 31 日
负 债：	
短期借款	-
交易性金融负债	-
衍生金融负债	-
卖出回购金融资产款	-
应付证券清算款	2,136,578.05
应付赎回款	6,298,405.47
应付管理人报酬	55,973.93
应付托管费	9,328.99
应付销售服务费	-
应付交易费用	209,157.69
应交税费	-

应付利息	-
应付利润	-
递延所得税负债	-
其他负债	148,553.67
负债合计	8,857,997.80
所有者权益：	
实收基金	29,966,953.84
未分配利润	780,021.14
所有者权益合计	30,746,974.98
负债和所有者权益总计	39,604,972.78

注：（1）报告截止日 2014 年 12 月 31 日，基金份额净值 1.026 元，基金份额总额 29,966,953.84 份。

（2）本基金基金合同于 2014 年 3 月 31 日生效，实际报告期间为自 2014 年 3 月 31 日（基金合同生效日）至 2014 年 12 月 31 日，因此无需披露比较数据。

7.2 利润表

会计主体：华润元大信息传媒科技股票型证券投资基金

本报告期：2014 年 3 月 31 日(基金合同生效日)至 2014 年 12 月 31 日

单位：人民币元

项 目	本期
	2014 年 3 月 31 日(基金合同生效日) 至 2014 年 12 月 31 日
一、收入	11,786,045.31
1. 利息收入	1,070,270.82
其中：存款利息收入	282,854.78
债券利息收入	-
资产支持证券利息收入	-
买入返售金融资产收入	787,416.04
其他利息收入	-
2. 投资收益（损失以“-”填列）	8,736,844.86
其中：股票投资收益	8,463,897.79
基金投资收益	-
债券投资收益	-
资产支持证券投资收益	-
贵金属投资收益	-
衍生工具收益	-
股利收益	272,947.07
3. 公允价值变动收益（损失以“-”号填列）	1,267,068.84
4. 汇兑收益（损失以“-”号填列）	-
5. 其他收入（损失以“-”号填列）	711,860.79

减：二、费用	4,123,105.44
1. 管理人报酬	1,390,007.64
2. 托管费	231,667.99
3. 销售服务费	-
4. 交易费用	2,209,976.47
5. 利息支出	-
其中：卖出回购金融资产支出	-
6. 其他费用	291,453.34
三、利润总额（亏损总额以“-”号填列）	7,662,939.87
减：所得税费用	-
四、净利润（净亏损以“-”号填列）	7,662,939.87

注：本基金基金合同于 2014 年 3 月 31 日生效，无上年度可比较期间及可比较数据。

7.3 所有者权益（基金净值）变动表

会计主体：华润元大信息传媒科技股票型证券投资基金

本报告期：2014 年 3 月 31 日(基金合同生效日)至 2014 年 12 月 31 日

单位：人民币元

项目	本期 2014 年 3 月 31 日(基金合同生效日)至 2014 年 12 月 31 日		
	实收基金	未分配利润	所有者权益合计
一、期初所有者权益（基金净值）	248,844,670.33	-	248,844,670.33
二、本期经营活动产生的基金净值变动数（本期利润）	-	7,662,939.87	7,662,939.87
三、本期基金份额交易产生的基金净值变动数（净值减少以“-”号填列）	-218,877,716.49	-6,882,918.73	-225,760,635.22
其中：1. 基金申购款	16,821,363.65	1,050,912.04	17,872,275.69
2. 基金赎回款	-235,699,080.14	-7,933,830.77	-243,632,910.91
四、本期向基金份额持有人分配利润产生的基金净值变动（净值减少以“-”号填列）	-	-	-
五、期末所有者权益（基金净值）	29,966,953.84	780,021.14	30,746,974.98

注：本基金基金合同于 2014 年 3 月 31 日生效，无上年度可比较期间及可比较数据。

报表附注为财务报表的组成部分。

本报告 7.1 至 7.4 财务报表由下列负责人签署：

林冠和

崔佩伦

崔佩伦

基金管理人负责人

主管会计工作负责人

会计机构负责人

7.4 报表附注

7.4.1 基金基本情况

华润元大信息传媒科技股票型证券投资基金（以下简称“本基金”）经中国证券监督管理委员会（以下简称“中国证监会”）证监许可[2013]1598号《关于核准华润元大信息传媒科技股票型证券投资基金募集的批复》核准，由华润元大基金管理有限公司依照《中华人民共和国证券投资基金法》和《华润元大信息传媒科技股票型证券投资基金基金合同》负责公开募集。本基金为契约型开放式，存续期限不定，首次募集期间为2014年2月27日至2014年3月27日，首次设立募集不包括认购资金利息共募集248,727,721.18元，经安永华明会计师事务所验证并出具安永华明(2014)验字第61032987_H01号验资报告。经向中国证监会备案，《华润元大信息传媒科技股票型证券投资基金基金合同》于2014年3月31日正式生效，基金合同生效日的基金份额总额为248,844,670.33份基金份额，其中认购资金利息折合116,949.15份基金份额。本基金的基金管理人为华润元大基金管理有限公司，基金托管人为中国建设银行股份有限公司（以下简称“中国建设银行”）。

根据《中华人民共和国证券投资基金法》和《华润元大信息传媒科技股票型证券投资基金基金合同》的有关规定，本基金的投资范围为具有良好流动性的金融工具，包括国内依法发行上市 的股票（包括中小板、创业板及其他经中国证监会核准上市的股票）、债券、货币市场工具、权证、股指期货、银行存款、资产支持证券以及法律法规或中国证监会允许基金投资的其他金融工具（但须符合中国证监会的相关规定）。如法律法规或监管机构以后允许基金投资其他品种，基金管理人在履行适当程序后，可以将其纳入投资范围。基金的投资组合比例为：本基金股票投资比例范围为基金资产的60%-95%，本基金投资信息传媒科技产业上市公司股票的比例不少于非现金资产的80%；本基金持有的全部权证的市值不超过基金资产净值的3%；每个交易日日终在扣除股指期货合约需缴纳的交易保证金后，现金或到期日在一年以内的政府债券的投资比例不低于基金资产净值的5%。本基金业绩比较基准为：中证TMT产业主题指数收益率×80%+中债综合指数收益率×20%。

7.4.2 会计报表的编制基础

本财务报表系按照财政部颁布的《企业会计准则—基本准则》以及其后颁布及修订的具体会计准则、应用指南、解释以及其他相关规定（以下合称“企业会计准则”）编制，同时，对于在具体会计核算和信息披露方面，也参考了中国证券投资基金业协会修订并发布的《证券投资基金会计核算业务指引》、中国证监会制定的《关于进一步规范证券投资基金估值业务的指导意见》、《关于证券投资基金执行〈企业会计准则〉估值业务及份额净值计价有关事项的通知》、《证券投资基金信息披露管理办法》、《证券投资基金信息披露内容与格式准则》第2号《年度报告的内容与格式》、

《证券投资基金信息披露编报规则》第 3 号《会计报表附注的编制及披露》、《证券投资基金信息披露 XBRL 模板第 3 号〈年度报告和半年度报告〉》及其他中国证监会颁布的相关规定。

本财务报表以本基金持续经营为基础列报。

采用若干修订后/新会计准则

2014 年 1 至 3 月，财政部制定或修订了《企业会计准则第 39 号——公允价值计量》和《企业会计准则第 30 号——财务报表列报》等 7 项会计准则；上述 7 项会计准则均自 2014 年 7 月 1 日起施行。2014 年 6 月，财政部修订了《企业会计准则第 37 号——金融工具列报》，在 2014 年年度及以后期间的财务报告中施行。

上述会计准则的变化对本财务报表无重大影响。

7.4.3 遵循企业会计准则及其他有关规定的声明

本财务报表符合企业会计准则的要求，真实、完整地反映了本基金于 2014 年 12 月 31 日的财务状况以及自 2014 年 3 月 31 日（基金合同生效日）至 2014 年 12 月 31 日止期间的经营成果和净值变动情况。

7.4.4 重要会计政策和会计估计

本基金财务报表所载财务信息根据下列依照企业会计准则、《证券投资基金会计核算业务指引》和其他相关规定所厘定的主要会计政策和会计估计编制。

7.4.4.1 会计年度

本基金会计年度采用公历年度，即每年 1 月 1 日起至 12 月 31 日止。本期财务报表的实际编制期间系自 2014 年 3 月 31 日（基金合同生效日）起至 2014 年 12 月 31 日止。

7.4.4.2 记账本位币

本基金记账本位币和编制本财务报表所采用的货币均为人民币。除有特别说明外，均以人民币元为单位表示。

7.4.4.3 金融资产和金融负债的分类

金融工具是指形成本基金的金融资产（或负债），并形成其他单位的金融负债（或资产）或权益工具的合同。

(1) 金融资产分类

本基金的金融资产于初始确认时分为以下两类：以公允价值计量且其变动计入当期损益的金融资产及贷款和应收款项；

本基金持有的以公允价值计量且其变动计入当期损益的金融资产主要包括股票、债券、和衍生工具等投资。

本基金持有的其他金融资产分类为应收款项，包括银行存款、结算备付金、买入返售金融资产和各类应收款项等。

(2) 金融负债分类

本基金的金融负债于初始确认时归类为以公允价值计量且其变动计入当期损益的金融负债和其他金融负债。

本基金持有的金融负债均划分为其他金融负债，主要包括卖出回购金融资产款和各类应付款项等。

7.4.4.4 金融资产和金融负债的初始确认、后续计量和终止确认

初始确认

本基金于成为金融工具合同的一方时确认一项金融资产或金融负债，按照取得时的公允价值作为初始确认金额。划分为以公允价值计量且其变动计入当期损益的金融资产取得时发生的相关交易费用计入当期损益；应收款项及其他金融负债的相关交易费用计入初始确认金额。

后续计量

以公允价值计量且其变动计入当期损益的金融资产采用公允价值进行后续计量。在持有该类金融资产期间取得的利息或现金股利，应当确认为当期收益。每日，本基金将以公允价值计量且其变动计入当期损益的金融资产或金融负债的公允价值变动计入当期损益；应收款项及其他金融负债采用实际利率法，按照摊余成本进行后续计量，其摊销或减值产生的利得或损失，均计入当期损益。

终止确认

当收取该金融资产现金流量的合同权利终止，或该金融资产已转移，且符合金融资产转移的终止确认条件的，金融资产将终止确认；

当金融负债的现时义务全部或部分已经解除的，该金融负债或其一部分将终止确认；

处置该金融资产或金融负债时，其公允价值与初始入账金额之间的差额应确认为投资收益，同时调整公允价值变动收益。

金融资产转移

本基金已将金融资产所有权上几乎所有的风险和报酬转移给转入方的，终止确认该金融资产；保留了金融资产所有权上几乎所有的风险和报酬的，不终止确认该金融资产；本基金既没有转移也没有保留金融资产所有权上几乎所有的风险和报酬的，分别下列情况处理：放弃了对该金融资

产控制的，终止确认该金融资产并确认产生的资产和负债；未放弃对该金融资产控制的，按照其继续涉入所转移金融资产的程度确认有关金融资产，并相应确认有关负债。

7.4.4.5 金融资产和金融负债的估值原则

公允价值，是指市场参与者在计量日发生的有序交易中，出售一项资产所能收到或者转移一项负债所需支付的价格。本基金以公允价值计量相关资产或负债，假定出售资产或者转移负债的有序交易在相关资产或负债的主要市场进行；不存在主要市场的，本基金假定该交易在相关资产或负债的最有利市场进行。主要市场(或最有利市场)是本基金在计量日能够进入的交易市场。本基金采用市场参与者在对该资产或负债定价时为实现其经济利益最大化所使用的假设。

在财务报表中以公允价值计量或披露的资产和负债，根据对公允价值计量整体而言具有重要意义的最低层次输入值，确定所属的公允价值层次：第一层次输入值，在计量日能够取得的相同资产或负债在活跃市场上未经调整的报价；第二层次输入值，除第一层次输入值外相关资产或负债直接或间接可观察的输入值；第三层次输入值，相关资产或负债的不可观察输入值。

每个资产负债表日，本基金对在财务报表中确认的持续以公允价值计量的资产和负债进行重新评估，以确定是否在公允价值计量层次之间发生转换。

本基金持有的股票、债券、基金和衍生工具等投资按如下原则确定公允价值并进行估值：

(1) 存在活跃市场的金融工具按照估值日能够取得的相同资产或负债在活跃市场上未经调整的报价作为公允价值；估值日无交易，但最近交易日后经济环境未发生重大变化且证券发行机构未发生影响证券价格的重大事件的，按最近交易日的收盘价估值；如最近交易日后经济环境发生了重大变化或证券发行机构发生了影响证券价格的重大事件，可参考类似投资品种的现行市价及重大变化因素，调整最近交易市价，确定公允价值。

(2) 不存在活跃市场的金融工具，采用市场参与者普遍认同，且被以往市场实际交易价格验证具有可靠性的估值技术，确定公允价值。本基金采用在当前情况下适用并且有足够可利用数据和其他信息支持的估值技术，优先使用相关可观察输入值，只有在可观察输入值无法取得或取得不切实可行的情况下，才使用不可观察输入值。

(3) 如有确凿证据表明按上述估值原则仍不能客观反映其公允价值的，基金管理人可根据具体情况与基金托管人商定后，按最能适当反映公允价值的价格估值；

(4) 如有新增事项，按国家最新规定估值。

7.4.4.6 金融资产和金融负债的抵销

当本基金同时满足下列条件时，金融资产和金融负债以相互抵销后的净额在资产负债表内列

示：具有抵销已确认金额的法定权利，且该种法定权利是当前可执行的；计划以净额结算，或同时变现该金融资产和清偿该金融负债。

7.4.4.7 实收基金

实收基金为对外发行的基金份额总额所对应的金额。由于申购和赎回引起的实收基金份额变动分别于基金申购确认日及基金赎回确认日确认。

7.4.4.8 损益平准金

损益平准金包括已实现损益平准金和未实现损益平准金。已实现损益平准金指在申购或赎回基金份额时，申购或赎回款项中包含的按累计未分配的已实现收益/(损失)占基金净值比例计算的金额。未实现损益平准金指在申购或赎回基金份额时，申购或赎回款项中包含的按累计未实现利得/(损失)占基金净值比例计算的金额。损益平准金于基金申购确认日或基金赎回确认日确认。

未实现损益平准金与已实现损益平准金均在“损益平准金”科目中核算，并于期末全额转入“未分配利润/(累计亏损)”。

7.4.4.9 收入/(损失)的确认和计量

(1) 存款利息收入按存款的本金与适用的利率逐日计提的金额入账。若提前支取定期存款，按协议规定的利率及持有期重新计算存款利息收入，并根据提前支取所实际收到的利息收入与账面已确认的利息收入的差额确认利息损失，列入利息收入减项，存款利息收入以净额列示；

(2) 债券利息收入按债券票面价值与票面利率或内含票面利率计算的金额扣除由债券发行企业代扣代缴的个人所得税后的净额确认，在债券实际持有期内逐日计提；

(3) 资产支持证券利息收入按证券票面价值与票面利率计算的金额，扣除应由资产支持证券发行企业代扣代缴的个人所得税后的净额确认，在证券实际持有期内逐日计提；

(4) 买入返售金融资产收入，按买入返售金融资产的摊余成本及实际利率（当实际利率与合同利率差异较小时，也可以用合同利率），在回购期内逐日计提；

(5) 股票投资收益/(损失)于卖出股票成交日确认，并按卖出股票成交金额与其成本的差额入账；

(6) 债券投资收益/(损失)于成交日确认，并按成交总额与其成本、应收利息的差额入账；

(7) 衍生工具收益/(损失)于卖出权证成交日确认，并按卖出权证成交金额与其成本的差额入账；

(8) 股利收益于除息日确认，并按上市公司宣告的分红派息比例计算的金额扣除应由上市公司代扣代缴的个人所得税后的净额入账；

(9) 公允价值变动收益/(损失)系本基金持有的采用公允价值模式计量的交易性金融资产、交易性金融负债等公允价值变动形成的应计入当期损益的利得或损失;

(10) 其他收入在主要风险和报酬已经转移给对方,经济利益很可能流入且金额可以可靠计量的时候确认。

7.4.4.10 费用的确认和计量

(1) 基金管理费按前一日基金资产净值的 1.50%的年费率逐日计提;

(2) 基金托管费按前一日基金资产净值的 0.25%的年费率逐日计提;

(3) 卖出回购金融资产支出,按卖出回购金融资产的摊余成本及实际利率(当实际利率与合同利率差异较小时,也可以用合同利率)在回购期内逐日计提;

(4) 其他费用系根据有关法规及相应协议规定,按实际支出金额,列入当期基金费用。如果影响基金份额净值小数点后第四位的,则采用待摊或预提的方法。

7.4.4.11 基金的收益分配政策

(1) 在符合有关基金分红条件的前提下,本基金每年收益分配次数最多为 4 次,每份基金份额每次基金收益分配比例不得低于基金收益分配基准日每份基金份额可供分配利润的 20%,若基金合同生效不满 3 个月可不进行收益分配;

(2) 本基金收益分配方式分两种:现金分红与红利再投资,投资者可选择现金红利或将现金红利自动转为基金份额进行再投资;若投资者不选择,本基金默认的收益分配方式是现金分红;

(3) 基金收益分配后基金份额净值不能低于面值,即基金收益分配基准日的基金份额净值减去每单位基金份额收益分配金额后不能低于面值;

(4) 每一基金份额享有同等分配权;

(5) 法律法规或监管机关另有规定的,从其规定。

7.4.4.12 其他重要的会计政策和会计估计

本基金本报告期无其他重要会计政策和会计估计需要披露。

7.4.5 会计政策和会计估计变更以及差错更正的说明

7.4.5.1 会计政策变更的说明

本基金本报告期会计政策变更的说明在 7.4.2 会计报表的编制基础中披露。

7.4.5.2 会计估计变更的说明

本基金本报告期无需要说明的会计估计变更。

7.4.5.3 差错更正的说明

本基金本报告期无需要说明的重大会计差错更正。

7.4.6 税项

7.4.6.1 印花税

证券（股票）交易印花税税率为 1‰，由出让方缴纳。

股权分置改革过程中因非流通股股东向流通股股东支付对价而发生的股权转让，暂免征收印花

花税。

7.4.6.2 营业税、企业所得税

以发行基金方式募集资金不属于营业税征收范围，不征收营业税。

证券投资基金管理人运用基金买卖股票、债券的差价收入，免征营业税。

证券投资基金从证券市场中取得的收入，包括买卖股票、债券的差价收入，股权的股息、红利收入，债券的利息收入及其他收入，暂不征收企业所得税。

股权分置改革中非流通股股东通过对价方式向流通股股东支付的股份、现金等收入，暂免征收流通股股东应缴纳的企业所得税。

7.4.6.3 个人所得税

个人所得税税率为 20%。

基金取得的股票的股息、红利收入、债券的利息收入及储蓄利息收入，由上市公司、债券发行企业及金融机构在向基金派发股息、红利、债券的利息及储蓄利息时代扣代缴个人所得税。

基金从上市公司分配取得的股息红利所得，持股期限在 1 个月以内（含 1 个月）的，其股息红利所得全额计入应纳税所得额；持股期限在 1 个月以上至 1 年（含 1 年）的，减按 50% 计入应纳税所得额；持股期限超过 1 年的，减按 25% 计入应纳税所得额。

股权分置改革中非流通股股东通过对价方式向流通股股东支付的股份、现金等收入，暂免征收流通股股东应缴纳的个人所得税。

暂免征收储蓄存款利息所得个人所得税。

7.4.7 关联方关系

关联方名称	与本基金的关系
华润元大基金管理有限公司	基金管理人、基金销售机构
中国建设银行股份有限公司（“中国建设银行”）	基金托管人、基金销售机构
华润深国投信托有限公司	基金管理人的股东
元大宝来证券投资信托股份有限公司	基金管理人的股东
深圳华润元大资产管理有限公司	基金管理人的子公司

注：以下关联交易均在正常业务范围内按一般商业条款订立。

7.4.8 本报告期及上年度可比期间的关联方交易

7.4.8.1 通过关联方交易单元进行的交易

本基金本报告期未通过关联方交易单元进行交易。本基金合同于 2014 年 3 月 31 日生效，无上年度可比较期间。

7.4.8.2 关联方报酬

7.4.8.2.1 基金管理费

单位：人民币元

项目	本期
	2014 年 3 月 31 日(基金合同生效日)至 2014 年 12 月 31 日
当期发生的基金应支付的管理费	1,390,007.64
其中：支付销售机构的客户维护费	454,899.02

注：(1) 基金管理费按前一日的基金资产净值的 1.50% 的年费率计提，按月支付。日管理费=前一日基金资产净值×1.50%÷当年天数。

(2) 根据《开放式证券投资基金销售费用管理规定》，基金管理人依据销售机构销售基金的保有量提取一定比例的客户维护费，用以向基金销售机构支付客户服务及销售活动中产生的相关费用，客户维护费从基金管理费中列支。

7.4.8.2.2 基金托管费

单位：人民币元

项目	本期
	2014 年 3 月 31 日(基金合同生效日)至 2014 年 12 月 31 日
当期发生的基金应支付的托管费	231,667.99

注：基金托管费按前一日的基金资产净值的 0.25% 的年费率计提，按月支付。日托管费=前一日基金资产净值×0.25%÷当年天数。

7.4.8.3 与关联方进行银行间同业市场的债券(含回购)交易

注：本基金本报告期未与关联方进行银行间同业市场债券（含回购）交易。

7.4.8.4 各关联方投资本基金的情况

7.4.8.4.1 报告期内基金管理人运用固有资金投资本基金的情况

注：本报告期内基金管理人未运用固有资金投资本基金。

7.4.8.4.2 报告期末除基金管理人之外的其他关联方投资本基金的情况

注：报告期末除基金管理人之外的其他关联方未持有本基金。

7.4.8.5 由关联方保管的银行存款余额及当期产生的利息收入

单位：人民币元

关联方名称	本期 2014年3月31日(基金合同生效日)至2014年12月31日	
	期末余额	当期利息收入
中国建设银行	2,737,332.86	39,841.10

注：本基金的银行存款由基金托管人中国建设银行保管，按银行同业利率计息。

7.4.8.6 本基金在承销期内参与关联方承销证券的情况

注：本基金于本期末在承销期内直接购入关联方承销证券。

7.4.8.7 其他关联交易事项的说明

无。

7.4.9 期末（2014年12月31日）本基金持有的流通受限证券

7.4.9.1 因认购新发/增发证券而于期末持有的流通受限证券

注：本基金本报告期末未持有因认购新发/增发证券而流通受限的证券。

7.4.9.2 期末持有的暂时停牌等流通受限股票

金额单位：人民币元

股票代码	股票名称	停牌日期	停牌原因	期末估值单价	复牌日期	复牌开盘单价	数量(股)	期末成本总额	期末估值总额	备注
300168	万达信息	2014年12月31日	重大事项停牌	46.20	2015年1月8日	44.50	25,039	643,098.53	1,156,801.80	-
300028	金亚科技	2014年11月18日	重大事项停牌	14.16	2015年2月16日	15.58	73,800	1,161,923.00	1,045,008.00	-
300269	联建光电	2014年12月30日	重大事项停牌	36.13	2015年1月7日	35.00	17,386	644,897.05	628,156.18	-
300359	全通教育	2014年9月22日	重大事项停牌	88.15	2015年1月28日	96.97	4,300	380,030.00	379,045.00	-

7.4.9.3 期末债券正回购交易中作为抵押的债券

7.4.9.3.1 银行间市场债券正回购

截至本报告期末，本基金未持有从事银行间市场债券正回购交易中作为抵押的债券。

7.4.9.3.2 交易所市场债券正回购

截至本报告期末，本基金未持有从事交易所市场债券正回购交易中作为抵押的债券。

7.4.10 有助于理解和分析会计报表需要说明的其他事项

1. 承诺事项

截至资产负债表日，本基金无需要说明的承诺事项。

2. 其他事项

(1) 公允价值

管理层已经评估了银行存款、结算备付金、买入返售金融资产、其他应收款项类投资以及其他金融负债因剩余期限不长，公允价值与账面价值相若。

各层次金融工具公允价值

于 2014 年 12 月 31 日，本基金持有的以公允价值计量且其变动计入当期损益的金融资产中划分为第一层次的余额为人民币 21,952,005.24 元，划分为第二层次的余额为人民币 3,209,010.98 元，无划分为第三层次的余额。

公允价值所属层次间重大变动

本基金本报告期未发生金融工具公允价值层次之间的转移。

第三层次公允价值期初金额和本期变动金额

本基金报告期未持有公允价值划分为第三层次的金融工具；本基金本期无净转入（转出）第三层次。

(2) 除上述事项以外，截至资产负债表日本基金无需要说明的其他重要事项。

§ 8 投资组合报告

8.1 期末基金资产组合情况

金额单位：人民币元

序号	项目	金额	占基金总资产的比例(%)
1	权益投资	25,161,016.22	63.53
	其中：股票	25,161,016.22	63.53
2	固定收益投资	-	-
	其中：债券	-	-
	资产支持证券	-	-
3	贵金属投资	-	-
4	金融衍生品投资	-	-
5	买入返售金融资产	8,000,000.00	20.20
	其中：买断式回购的买入返售金融资产	-	-
6	银行存款和结算备付金合计	3,448,512.69	8.71
7	其他各项资产	2,995,443.87	7.56
8	合计	39,604,972.78	100.00

8.2 期末按行业分类的股票投资组合

金额单位：人民币元

代码	行业类别	公允价值	占基金资产净值比例(%)
----	------	------	--------------

A	农、林、牧、渔业	-	-
B	采矿业	-	-
C	制造业	7,489,077.22	24.36
D	电力、热力、燃气及水生产和供应业	-	-
E	建筑业	-	-
F	批发和零售业	-	-
G	交通运输、仓储和邮政业	-	-
H	住宿和餐饮业	-	-
I	信息传输、软件和信息技术服务业	15,716,727.20	51.12
J	金融业	1,186,594.00	3.86
K	房地产业	-	-
L	租赁和商务服务业	-	-
M	科学研究和技术服务业	-	-
N	水利、环境和公共设施管理业	-	-
O	居民服务、修理和其他服务业	-	-
P	教育	-	-
Q	卫生和社会工作	-	-
R	文化、体育和娱乐业	768,617.80	2.50
S	综合	-	-
	合计	25,161,016.22	81.83

8.3 期末按公允价值占基金资产净值比例大小排序的前十名股票投资明细

金额单位：人民币元

序号	股票代码	股票名称	数量（股）	公允价值	占基金资产净值比例（%）
1	300168	万达信息	25,039	1,156,801.80	3.76
2	300028	金亚科技	73,800	1,045,008.00	3.40
3	600050	中国联通	189,540	938,223.00	3.05
4	002415	海康威视	41,434	926,878.58	3.01
5	600570	恒生电子	16,830	921,610.80	3.00
6	000725	京东方A	268,792	903,141.12	2.94
7	300059	东方财富	32,137	898,550.52	2.92
8	000063	中兴通讯	42,089	760,127.34	2.47
9	000503	海虹控股	23,200	725,696.00	2.36
10	300269	联建光电	17,386	628,156.18	2.04

注：投资者欲了解本报告期末基金投资的所有股票明细，应阅读登载于基金管理人网站的年度报告正文。

8.4 报告期内股票投资组合的重大变动

8.4.1 累计买入金额超出期末基金资产净值 2%或前 20 名的股票明细

金额单位：人民币元

序号	股票代码	股票名称	本期累计买入金额	占期末基金资产净值比例（%）
1	300058	蓝色光标	11,121,165.86	36.17
2	002475	立讯精密	10,920,322.79	35.52
3	300115	长盈精密	10,239,951.28	33.30
4	300059	东方财富	10,178,356.38	33.10
5	300017	网宿科技	9,844,156.71	32.02
6	002396	星网锐捷	9,824,367.59	31.95
7	002292	奥飞动漫	9,070,977.44	29.50
8	000977	浪潮信息	8,890,952.12	28.92
9	300065	海兰信	8,838,517.14	28.75
10	002065	东华软件	8,766,770.80	28.51
11	601231	环旭电子	8,612,636.65	28.01
12	600446	金证股份	8,559,861.42	27.84
13	002368	太极股份	8,336,717.21	27.11
14	600776	东方通信	8,159,231.62	26.54
15	002415	海康威视	8,071,107.23	26.25
16	300296	利亚德	8,030,343.38	26.12
17	002410	广联达	7,993,249.95	26.00
18	300010	立思辰	7,951,473.33	25.86
19	002008	大族激光	7,749,141.78	25.20
20	000413	东旭光电	7,714,291.08	25.09
21	300207	欣旺达	7,475,802.66	24.31
22	300170	汉得信息	7,366,735.70	23.96
23	300291	华录百纳	7,259,364.37	23.61
24	300322	硕贝德	7,029,635.34	22.86
25	300104	乐视网	7,021,366.41	22.84
26	300287	飞利信	6,637,098.34	21.59
27	600037	歌华有线	6,616,614.32	21.52
28	002465	海格通信	6,546,377.60	21.29
29	300315	掌趣科技	6,521,225.65	21.21
30	002185	华天科技	6,450,568.88	20.98
31	002402	和而泰	6,335,752.34	20.61
32	300369	绿盟科技	6,239,517.68	20.29
33	600699	均胜电子	6,197,391.08	20.16

34	300150	世纪瑞尔	6,002,608.97	19.52
35	300367	东方网力	5,887,053.09	19.15
36	600661	新南洋	5,870,626.00	19.09
37	002439	启明星辰	5,862,594.30	19.07
38	300253	卫宁软件	5,817,074.97	18.92
39	002138	顺络电子	5,791,228.59	18.84
40	600410	华胜天成	5,751,711.60	18.71
41	600570	恒生电子	5,631,745.65	18.32
42	300133	华策影视	5,571,261.76	18.12
43	603000	人民网	5,570,741.98	18.12
44	300245	天玑科技	5,542,700.52	18.03
45	300379	东方通	5,527,675.79	17.98
46	002373	千方科技	5,498,746.79	17.88
47	300027	华谊兄弟	5,475,065.22	17.81
48	600261	阳光照明	5,459,705.04	17.76
49	600536	中国软件	5,395,023.50	17.55
50	002446	盛路通信	5,333,815.93	17.35
51	300183	东软载波	5,320,861.32	17.31
52	002236	大华股份	5,209,870.26	16.94
53	603005	晶方科技	5,169,201.17	16.81
54	600703	三安光电	5,142,650.25	16.73
55	300202	聚龙股份	5,119,784.20	16.65
56	002049	同方国芯	4,938,807.90	16.06
57	300205	天喻信息	4,916,718.26	15.99
58	300043	互动娱乐	4,866,205.81	15.83
59	600588	用友软件	4,832,114.48	15.72
60	300324	旋极信息	4,815,451.45	15.66
61	002174	游族网络	4,764,191.29	15.49
62	300271	华宇软件	4,759,486.97	15.48
63	600637	百视通	4,676,076.51	15.21
64	300383	光环新网	4,530,282.70	14.73
65	300020	银江股份	4,463,693.34	14.52
66	002104	恒宝股份	4,444,732.63	14.46
67	600340	华夏幸福	4,444,629.80	14.46
68	300002	神州泰岳	4,405,828.14	14.33
69	600373	中文传媒	4,362,011.77	14.19
70	300144	宋城演艺	4,332,309.39	14.09
71	002303	美盈森	4,200,731.38	13.66
72	000049	德赛电池	4,181,847.24	13.60
73	300288	朗玛信息	4,166,967.05	13.55
74	300134	大富科技	4,148,975.69	13.49
75	002587	奥拓电子	4,044,378.02	13.15

76	300244	迪安诊断	4,034,776.82	13.12
77	300352	北信源	3,964,239.00	12.89
78	600584	长电科技	3,926,132.00	12.77
79	002241	歌尔声学	3,925,200.98	12.77
80	002131	利欧股份	3,874,099.81	12.60
81	002152	广电运通	3,769,424.49	12.26
82	300251	光线传媒	3,758,979.70	12.23
83	300323	华灿光电	3,722,861.02	12.11
84	600050	中国联通	3,593,252.00	11.69
85	002194	武汉凡谷	3,511,390.52	11.42
86	600016	民生银行	3,393,631.00	11.04
87	300166	东方国信	3,362,035.30	10.93
88	000997	新大陆	3,303,742.62	10.74
89	300359	全通教育	3,262,207.28	10.61
90	600030	中信证券	3,221,369.00	10.48
91	300213	佳讯飞鸿	3,133,526.51	10.19
92	002281	光迅科技	3,104,700.02	10.10
93	300235	方直科技	3,072,349.00	9.99
94	300079	数码视讯	2,966,133.11	9.65
95	300269	联建光电	2,863,349.00	9.31
96	002230	科大讯飞	2,801,730.00	9.11
97	300168	万达信息	2,798,286.07	9.10
98	002405	四维图新	2,795,686.37	9.09
99	300184	力源信息	2,793,863.34	9.09
100	000063	中兴通讯	2,759,196.00	8.97
101	601929	吉视传媒	2,732,293.57	8.89
102	300148	天舟文化	2,619,919.00	8.52
103	600880	博瑞传播	2,611,445.78	8.49
104	300007	汉威电子	2,593,693.78	8.44
105	601098	中南传媒	2,574,889.27	8.37
106	300047	天源迪科	2,548,419.14	8.29
107	300231	银信科技	2,490,605.75	8.10
108	000156	华数传媒	2,487,906.79	8.09
109	000541	佛山照明	2,484,722.16	8.08
110	601633	长城汽车	2,480,575.44	8.07
111	600183	生益科技	2,477,776.00	8.06
112	000823	超声电子	2,474,948.00	8.05
113	002153	石基信息	2,469,505.00	8.03
114	300310	宜通世纪	2,437,031.00	7.93
115	600804	鹏博士	2,419,256.00	7.87
116	300177	中海达	2,375,041.61	7.72
117	002456	欧菲光	2,342,777.00	7.62

118	300336	新文化	2,254,914.54	7.33
119	002376	新北洋	2,248,494.00	7.31
120	002707	众信旅游	2,214,138.00	7.20
121	300032	金龙机电	2,199,527.00	7.15
122	601928	凤凰传媒	2,157,293.14	7.02
123	600563	法拉电子	2,140,555.80	6.96
124	300127	银河磁体	2,093,686.08	6.81
125	002426	胜利精密	2,081,753.28	6.77
126	600587	新华医疗	2,081,025.70	6.77
127	300101	振芯科技	2,080,365.40	6.77
128	300339	润和软件	2,049,840.25	6.67
129	300389	艾比森	2,031,426.50	6.61
130	300295	三六五网	2,006,410.64	6.53
131	600887	伊利股份	1,987,713.00	6.46
132	600718	东软集团	1,938,912.62	6.31
133	600571	信雅达	1,856,196.00	6.04
134	300157	恒泰艾普	1,847,508.00	6.01
135	300219	鸿利光电	1,746,450.50	5.68
136	600690	青岛海尔	1,740,784.80	5.66
137	002508	老板电器	1,740,155.98	5.66
138	002030	达安基因	1,734,071.00	5.64
139	600198	大唐电信	1,730,347.44	5.63
140	600756	浪潮软件	1,696,780.40	5.52
141	002467	二六三	1,695,024.00	5.51
142	002296	辉煌科技	1,691,975.83	5.50
143	300363	博腾股份	1,675,035.50	5.45
144	600850	华东电脑	1,651,654.00	5.37
145	000733	振华科技	1,642,978.75	5.34
146	300248	新开普	1,621,622.11	5.27
147	002401	中海科技	1,604,340.00	5.22
148	600498	烽火通信	1,487,138.18	4.84
149	002214	大立科技	1,385,539.00	4.51
150	002279	久其软件	1,369,211.72	4.45
151	300113	顺网科技	1,366,107.61	4.44
152	300275	梅安森	1,358,767.65	4.42
153	601801	皖新传媒	1,298,223.00	4.22
154	600057	象屿股份	1,266,184.75	4.12
155	600522	中天科技	1,228,786.00	4.00
156	002280	新世纪	1,225,663.00	3.99
157	002312	三泰电子	1,194,280.03	3.88
158	002389	南洋科技	1,187,854.00	3.86
159	300128	锦富新材	1,186,293.60	3.86

160	300025	华星创业	1,186,103.12	3.86
161	300303	聚飞光电	1,185,541.00	3.86
162	300088	长信科技	1,183,449.92	3.85
163	300378	鼎捷软件	1,163,206.00	3.78
164	600405	动力源	1,162,824.00	3.78
165	300028	金亚科技	1,161,923.00	3.78
166	600667	太极实业	1,160,102.00	3.77
167	600728	佳都科技	1,157,516.24	3.76
168	300290	荣科科技	1,157,286.57	3.76
169	300220	金运激光	1,152,444.18	3.75
170	002090	金智科技	1,152,078.00	3.75
171	002273	水晶光电	1,148,051.00	3.73
172	000001	平安银行	1,082,244.00	3.52
173	300299	富春通信	1,079,910.50	3.51
174	300081	恒信移动	1,079,545.00	3.51
175	002364	中恒电气	1,066,715.55	3.47
176	300270	中威电子	1,019,322.00	3.32
177	002380	科远股份	1,013,529.83	3.30
178	002195	海隆软件	997,393.00	3.24
179	002383	合众思壮	995,266.00	3.24
180	300209	天泽信息	994,883.00	3.24
181	000725	京东方A	991,578.00	3.22
182	300242	明家科技	979,505.00	3.19
183	002712	思美传媒	976,530.00	3.18
184	300044	赛为智能	975,112.00	3.17
185	300037	新宙邦	973,669.00	3.17
186	300373	扬杰科技	971,762.00	3.16
187	600100	同方股份	943,466.00	3.07
188	300232	洲明科技	932,724.50	3.03
189	002268	卫士通	913,741.00	2.97
190	600601	方正科技	884,525.00	2.88
191	002179	中航光电	879,755.54	2.86
192	300273	和佳股份	874,056.00	2.84
193	300327	中颖电子	865,552.00	2.82
194	002654	万润科技	863,345.00	2.81
195	300211	亿通科技	860,681.00	2.80
196	300046	台基股份	859,420.40	2.80
197	300392	腾信股份	858,906.00	2.79
198	600038	哈飞股份	857,928.00	2.79
199	002723	金莱特	856,037.22	2.78
200	300366	创意信息	833,866.00	2.71
201	300380	安硕信息	797,470.00	2.59

202	002084	海鸥卫浴	794,873.00	2.59
203	300390	天华超净	787,902.00	2.56
204	000100	TCL 集团	775,687.00	2.52
205	300346	南大光电	762,400.44	2.48
206	000503	海虹控股	717,418.20	2.33
207	600797	浙大网新	706,625.00	2.30
208	600879	航天电子	657,665.00	2.14
209	600485	信威集团	633,655.00	2.06
210	600825	新华传媒	626,265.00	2.04
211	603288	海天味业	622,598.00	2.02

注：买入金额按买入成交金额（成交单价乘以成交数量）填列，不考虑相关交易费用。

8.4.2 累计卖出金额超出期末基金资产净值 2%或前 20 名的股票明细

金额单位：人民币元

序号	股票代码	股票名称	本期累计卖出金额	占期末基金资产净值比例（%）
1	300058	蓝色光标	11,297,750.23	36.74
2	002475	立讯精密	11,021,913.42	35.85
3	300115	长盈精密	10,475,941.12	34.07
4	300059	东方财富	10,411,622.39	33.86
5	300017	网宿科技	9,962,580.87	32.40
6	002396	星网锐捷	9,576,794.01	31.15
7	601231	环旭电子	9,344,505.35	30.39
8	600446	金证股份	9,168,476.09	29.82
9	300065	海兰信	9,122,462.47	29.67
10	002292	奥飞动漫	9,001,877.75	29.28
11	300296	利亚德	8,927,934.58	29.04
12	000977	浪潮信息	8,719,605.00	28.36
13	002368	太极股份	8,495,013.78	27.63
14	002008	大族激光	8,395,356.74	27.30
15	300010	立思辰	8,311,325.46	27.03
16	002065	东华软件	7,806,772.88	25.39
17	000413	东旭光电	7,795,991.17	25.36
18	002410	广联达	7,732,371.29	25.15
19	300207	欣旺达	7,663,313.57	24.92
20	600776	东方通信	7,635,084.41	24.83
21	300170	汉得信息	7,461,757.13	24.27
22	300104	乐视网	7,379,526.97	24.00
23	300291	华录百纳	7,179,552.93	23.35
24	002415	海康威视	7,151,680.89	23.26
25	300369	绿盟科技	6,916,802.75	22.50
26	300322	硕贝德	6,743,464.03	21.93

27	300287	飞利信	6,707,287.76	21.81
28	002185	华天科技	6,639,681.59	21.59
29	300315	掌趣科技	6,537,840.41	21.26
30	002465	海格通信	6,310,515.22	20.52
31	300150	世纪瑞尔	6,301,594.91	20.50
32	600037	歌华有线	6,263,563.40	20.37
33	002402	和而泰	6,259,215.65	20.36
34	600699	均胜电子	6,189,089.67	20.13
35	002138	顺络电子	6,180,670.43	20.10
36	002439	启明星辰	6,110,297.92	19.87
37	600661	新南洋	6,064,443.42	19.72
38	300133	华策影视	5,739,460.04	18.67
39	300367	东方网力	5,710,132.36	18.57
40	603005	晶方科技	5,696,833.41	18.53
41	300245	天玑科技	5,658,159.19	18.40
42	603000	人民网	5,651,388.06	18.38
43	002373	千方科技	5,623,902.86	18.29
44	300324	旋极信息	5,601,478.77	18.22
45	600410	华胜天成	5,542,735.64	18.03
46	300271	华宇软件	5,473,662.32	17.80
47	300379	东方通	5,433,229.93	17.67
48	300205	天喻信息	5,337,539.76	17.36
49	300202	聚龙股份	5,328,435.68	17.33
50	300183	东软载波	5,234,594.45	17.02
51	002236	大华股份	5,172,561.75	16.82
52	300253	卫宁软件	5,114,937.92	16.64
53	600536	中国软件	5,012,622.96	16.30
54	600261	阳光照明	5,001,211.80	16.27
55	300043	互动娱乐	5,000,145.59	16.26
56	300027	华谊兄弟	4,986,470.21	16.22
57	002446	盛路通信	4,852,457.48	15.78
58	002049	同方国芯	4,794,994.50	15.60
59	600703	三安光电	4,793,756.77	15.59
60	600570	恒生电子	4,710,314.58	15.32
61	002174	游族网络	4,689,806.76	15.25
62	002104	恒宝股份	4,633,984.81	15.07
63	300383	光环新网	4,483,603.03	14.58
64	000049	德赛电池	4,442,827.13	14.45
65	300144	宋城演艺	4,307,958.96	14.01
66	300002	神州泰岳	4,277,888.83	13.91
67	300134	大富科技	4,264,772.65	13.87
68	300020	银江股份	4,225,152.23	13.74

69	600340	华夏幸福	4,212,918.46	13.70
70	002587	奥拓电子	4,149,670.74	13.50
71	600373	中文传媒	4,140,785.10	13.47
72	300352	北信源	4,009,719.00	13.04
73	002303	美盈森	4,009,455.94	13.04
74	300244	迪安诊断	3,973,969.33	12.92
75	300288	朗玛信息	3,875,580.63	12.60
76	300166	东方国信	3,820,374.39	12.43
77	002152	广电运通	3,775,532.36	12.28
78	600584	长电科技	3,755,023.66	12.21
79	600637	百视通	3,744,130.58	12.18
80	600588	用友软件	3,724,010.82	12.11
81	002131	利欧股份	3,622,279.83	11.78
82	300251	光线传媒	3,587,877.42	11.67
83	300359	全通教育	3,499,961.56	11.38
84	002241	歌尔声学	3,439,680.26	11.19
85	002194	武汉凡谷	3,387,328.88	11.02
86	300213	佳讯飞鸿	3,348,015.98	10.89
87	002281	光迅科技	3,123,479.35	10.16
88	300079	数码视讯	3,108,799.54	10.11
89	300323	华灿光电	3,074,557.25	10.00
90	300235	方直科技	3,040,932.02	9.89
91	300168	万达信息	2,917,276.63	9.49
92	600016	民生银行	2,891,442.65	9.40
93	600050	中国联通	2,881,511.66	9.37
94	000997	新大陆	2,800,701.04	9.11
95	600880	博瑞传播	2,769,193.95	9.01
96	600030	中信证券	2,742,744.00	8.92
97	300007	汉威电子	2,726,666.36	8.87
98	000823	超声电子	2,708,963.86	8.81
99	601098	中南传媒	2,674,839.10	8.70
100	600183	生益科技	2,642,979.78	8.60
101	000541	佛山照明	2,635,974.23	8.57
102	300336	新文化	2,623,770.24	8.53
103	300231	银信科技	2,586,658.98	8.41
104	002153	石基信息	2,583,420.06	8.40
105	601929	吉视传媒	2,565,556.56	8.34
106	601928	凤凰传媒	2,552,759.52	8.30
107	300148	天舟文化	2,544,252.63	8.27
108	300047	天源迪科	2,532,901.00	8.24
109	300184	力源信息	2,527,130.27	8.22
110	300177	中海达	2,483,903.13	8.08

111	002456	欧菲光	2,439,467.00	7.93
112	002707	众信旅游	2,387,418.12	7.76
113	002376	新北洋	2,381,071.72	7.74
114	300295	三六五网	2,309,728.54	7.51
115	002405	四维图新	2,283,833.22	7.43
116	601633	长城汽车	2,282,542.05	7.42
117	002230	科大讯飞	2,262,735.38	7.36
118	002030	达安基因	2,221,918.33	7.23
119	000063	中兴通讯	2,201,175.27	7.16
120	300101	振芯科技	2,132,677.34	6.94
121	300269	联建光电	2,117,610.99	6.89
122	300310	宜通世纪	2,105,779.68	6.85
123	300032	金龙机电	2,093,519.48	6.81
124	600887	伊利股份	2,079,332.00	6.76
125	600587	新华医疗	2,046,898.30	6.66
126	300389	艾比森	2,025,844.88	6.59
127	600563	法拉电子	2,007,213.54	6.53
128	300127	银河磁体	1,977,495.14	6.43
129	000156	华数传媒	1,974,810.00	6.42
130	600756	浪潮软件	1,965,703.10	6.39
131	002426	胜利精密	1,911,635.00	6.22
132	300248	新开普	1,869,849.80	6.08
133	600804	鹏博士	1,833,632.95	5.96
134	002467	二六三	1,821,113.40	5.92
135	002296	辉煌科技	1,799,208.41	5.85
136	600690	青岛海尔	1,775,539.12	5.77
137	300157	恒泰艾普	1,769,950.36	5.76
138	300339	润和软件	1,756,406.37	5.71
139	600571	信雅达	1,745,874.70	5.68
140	002401	中海科技	1,719,735.87	5.59
141	002508	老板电器	1,714,213.00	5.58
142	300219	鸿利光电	1,619,704.51	5.27
143	000733	振华科技	1,587,342.36	5.16
144	600198	大唐电信	1,463,512.00	4.76
145	300275	梅安森	1,457,049.15	4.74
146	300363	博腾股份	1,451,964.75	4.72
147	002214	大立科技	1,356,275.00	4.41
148	002389	南洋科技	1,320,542.77	4.29
149	300113	顺网科技	1,314,271.45	4.27
150	300025	华星创业	1,303,276.47	4.24
151	601801	皖新传媒	1,294,878.84	4.21
152	002279	久其软件	1,282,547.31	4.17

153	600718	东软集团	1,263,487.82	4.11
154	300290	荣科科技	1,251,170.20	4.07
155	002280	新世纪	1,238,908.00	4.03
156	600057	象屿股份	1,235,438.80	4.02
157	300209	天泽信息	1,214,971.28	3.95
158	600522	中天科技	1,212,913.00	3.94
159	600850	华东电脑	1,210,871.96	3.94
160	300081	恒信移动	1,177,006.34	3.83
161	600728	佳都科技	1,163,119.00	3.78
162	300303	聚飞光电	1,162,133.78	3.78
163	002364	中恒电气	1,156,614.60	3.76
164	002195	海隆软件	1,155,800.00	3.76
165	002312	三泰电子	1,140,103.86	3.71
166	600667	太极实业	1,131,810.28	3.68
167	300299	富春通信	1,115,292.70	3.63
168	600405	动力源	1,113,969.45	3.62
169	300088	长信科技	1,110,819.46	3.61
170	300128	锦富新材	1,093,218.19	3.56
171	002273	水晶光电	1,089,230.00	3.54
172	000001	平安银行	1,069,010.00	3.48
173	600498	烽火通信	1,031,001.00	3.35
174	002090	金智科技	1,015,651.00	3.30
175	300044	赛为智能	990,621.28	3.22
176	300378	鼎捷软件	970,840.10	3.16
177	300232	洲明科技	961,977.00	3.13
178	002383	合众思壮	926,797.53	3.01
179	300037	新宙邦	924,811.26	3.01
180	300220	金运激光	915,892.30	2.98
181	300242	明家科技	913,629.00	2.97
182	300273	和佳股份	892,944.93	2.90
183	300270	中威电子	863,910.24	2.81
184	002179	中航光电	852,037.88	2.77
185	002380	科远股份	835,489.51	2.72
186	600601	方正科技	830,058.00	2.70
187	300373	扬杰科技	828,920.53	2.70
188	002712	思美传媒	813,679.34	2.65
189	300380	安硕信息	786,006.00	2.56
190	002654	万润科技	765,221.88	2.49
191	600038	哈飞股份	763,488.02	2.48
192	300046	台基股份	741,765.99	2.41
193	300392	腾信股份	735,650.00	2.39
194	300327	中颖电子	723,081.08	2.35

195	002723	金莱特	697,944.30	2.27
196	300211	亿通科技	685,286.58	2.23
197	600797	浙大网新	677,222.00	2.20
198	300390	天华超净	672,013.91	2.19
199	300346	南大光电	652,046.20	2.12
200	600879	航天电子	640,323.00	2.08
201	603288	海天味业	639,030.20	2.08
202	002268	卫士通	626,880.07	2.04

注：卖出金额按卖出成交金额（成交单价乘以成交数量）填列，不考虑相关交易费用。

8.4.3 买入股票的成本总额及卖出股票的收入总额

单位：人民币元

买入股票成本（成交）总额	735,269,703.44
卖出股票收入（成交）总额	719,839,653.85

注：买入股票成本、卖出股票收入均按买卖成交金额（成交单价乘以成交数量）填列，不考虑相关交易费用。

8.5 期末按债券品种分类的债券投资组合

注：本基金本报告期末未持有债券。

8.6 期末按公允价值占基金资产净值比例大小排序的前五名债券投资明细

注：本基金本报告期末未持有债券。

8.7 期末按公允价值占基金资产净值比例大小排序的前十名资产支持证券投资明细

注：本基金本报告期末未持有资产支持证券。

8.8 报告期末按公允价值占基金资产净值比例大小排序的前五名贵金属投资明细

注：本基金本报告期末未持有贵金属。

8.9 期末按公允价值占基金资产净值比例大小排序的前五名权证投资明细

注：本基金本报告期末未持有权证。

8.10 报告期末本基金投资的股指期货交易情况说明

8.10.1 报告期末本基金投资的股指期货持仓和损益明细

注：本基金本报告期末未投资股指期货。

8.10.2 本基金投资股指期货的投资政策

本基金本报告期末未持有股指期货。

8.11 报告期末本基金投资的国债期货交易情况说明

8.11.1 本期国债期货投资政策

本基金本报告期末未持有国债期货。

8.11.2 报告期末本基金投资的国债期货持仓和损益明细

注：本基金本报告期末未投资国债期货。

8.11.3 本期国债期货投资评价

本基金本报告期末未持有国债期货。

8.12 投资组合报告附注

8.12.1

恒生电子 2014 年 1 月 2 日公告称，日前公司董事会办公室收到本公司控股子公司杭州数米基金销售有限公司（以下简称“数米公司”）的报告，称其收到浙江证监局【2013】13 号行政监管措施决定书。根据《证券投资基金销售管理办法》相关规定，责令数米公司限期改正。本公司对以上证券的投资决策程序符合法律法规及公司制度的相关规定，不存在损害基金份额持有人利益的行为。

东方财富 2014 年 1 月 9 日公告称，日前全资子公司上海天天基金销售有限公司，收到上海证监局沪证监决[2014]1 号行政监管措施决定书。根据《证券投资基金销售管理办法》的规定，责令天天基金限期整改。本公司对以上证券的投资决策程序符合法律法规及公司制度的相关规定，不存在损害基金份额持有人利益的行为。

除此之外，本基金投资的其他前十名证券的发行主体本期未被监管部门立案调查，且在本报告编制日前一年内未受到公开谴责、处罚。

8.12.2

本基金所投资的前十名股票没有超出基金合同规定的备选股票库。

8.12.3 期末其他各项资产构成

单位：人民币元

序号	名称	金额
1	存出保证金	87,578.54
2	应收证券清算款	2,697,748.28
3	应收股利	-
4	应收利息	1,250.06
5	应收申购款	208,866.99
6	其他应收款	-
7	待摊费用	-
8	其他	-
9	合计	2,995,443.87

8.12.4 期末持有的处于转股期的可转换债券明细

注：本基金本报告期末未持有处于转股期的可转换债券。

8.12.5 期末前十名股票中存在流通受限情况的说明

金额单位：人民币元

序号	股票代码	股票名称	流通受限部分的公允价值	占基金资产净值比例 (%)	流通受限情况说明
1	300168	万达信息	1,156,801.80	3.76	重大事项停牌
2	300028	金亚科技	1,045,008.00	3.40	重大事项停牌
3	300269	联建光电	628,156.18	2.04	重大事项停牌

8.12.6 投资组合报告附注的其他文字描述部分

由于四舍五入的原因，投资组合报告中数字分项之和与合计项之间可能存在尾差。

§ 9 基金份额持有人信息

9.1 期末基金份额持有人户数及持有人结构

份额单位：份

持有人户数(户)	户均持有的基金份额	持有人结构			
		机构投资者		个人投资者	
		持有份额	占总份额比例	持有份额	占总份额比例
703	42,627.25	10,001,675.00	33.38%	19,965,278.84	66.62%

9.2 期末基金管理人的从业人员持有本基金的情况

项目	持有份额总数(份)	占基金总份额比例
基金管理人所有从业人员持有本基金	242,744.74	0.8100%

9.3 期末基金管理人的从业人员持有本开放式基金份额总量区间的情况

项目	持有基金份额总量的数量区间(万份)
本公司高级管理人员、基金投资和研究人员持有本开放式基金	10~50
本基金基金经理持有本开放式基金	0~10

§ 10 开放式基金份额变动

单位：份

基金合同生效日（2014年3月31日）基金份额总额	248,844,670.33
本报告期期初基金份额总额	-
基金合同生效日起至报告期期末基金总申购份额	16,821,363.65
减:基金合同生效日起至报告期期末基金总赎回份额	235,699,080.14
基金合同生效日起至报告期期末基金拆分变动份额（份额减少以“-”填列）	-
本报告期末基金份额总额	29,966,953.84

注：本基金总申购份额含红利再投、转换入份额，总赎回份额含转换出份额。

§ 11 重大事件揭示

11.1 基金份额持有人大会决议

本报告期内未召开基金份额持有人大会。

11.2 基金管理人、基金托管人的专门基金托管部门的重大人事变动

本报告期内本基金管理人无重大人事变动。

中国建设银行股份有限公司（以下简称本基金托管人）2014年2月7日发布任免通知，解聘尹东中国建设银行投资托管业务部总经理助理职务。本基金托管人2014年11月03日发布公告，聘任赵观甫为中国建设银行投资托管业务部总经理。

11.3 涉及基金管理人、基金财产、基金托管业务的诉讼

本报告期内无涉及本基金管理人、基金财产、基金托管业务的诉讼事项。

11.4 基金投资策略的改变

本报告期内，本基金管理人的基金投资策略遵循本基金《基金合同》中规定的投资策略，未发生显著改变。

11.5 为基金进行审计的会计师事务所情况

本基金聘请的安永华明会计师事务所（特殊普通合伙）为第1年为本基金提供审计服务，本年度应支付给会计师事务所的报酬为人民币50,000.00元。

11.6 管理人、托管人及其高级管理人员受稽查或处罚等情况

本报告期内本基金管理人、托管人及其高级管理人员无受稽查或处罚等情况。

11.7 基金租用证券公司交易单元的有关情况

11.7.1 基金租用证券公司交易单元进行股票投资及佣金支付情况

金额单位：人民币元

券商名称	交易单元数量	股票交易		应支付该券商的佣金		备注
		成交金额	占当期股票成交总额的比例	佣金	占当期佣金总量的比例	
光大证券	2	510,884,569.06	35.11%	465,109.09	35.11%	-
国信证券	1	413,518,495.44	28.42%	376,467.83	28.42%	-
中信建投	1	240,194,590.06	16.51%	218,673.51	16.51%	-
兴业证券	1	196,123,011.70	13.48%	178,550.71	13.48%	-
中信证券	2	94,388,691.03	6.49%	85,932.18	6.49%	-
国泰君安	1	-	-	-	-	-

注：基金专用交易单元的选择标准和程序如下：

1、基金管理人负责选择代理本基金证券买卖的证券经营机构，使用其交易单元作为基金的专用交易单元，选择的标准是：

- (1) 实力雄厚，信誉良好，注册资本不少于 5 亿元人民币；
- (2) 财务状况良好，各项财务指标显示公司经营状况稳定；
- (3) 经营行为规范，最近二年未发生因重大违规行为而受到中国证监会处罚；
- (4) 内部管理规范、严格，具备健全的内控制度，并能满足基金运作高度保密的要求；
- (5) 具备基金运作所需的高效、安全的通讯条件，交易设施符合代理本基金进行证券交易的需要，并能为本基金提供全面的信息服务；
- (6) 研究实力较强，有固定的研究机构和专门的研究人员，能及时为本基金提供高质量的咨询服务。

2、选择交易单元的程序：

我公司根据上述标准，选定符合条件的证券公司作为租用交易单元的对象。我公司投研部门定期对所选定证券公司的服务进行综合评比，评比内容包括：提供研究报告质量、数量、及时性及提供研究服务主动性和质量等情况，并依据评比结果确定交易单元交易的具体情况。我公司在比较了多家证券经营机构的财务状况、经营状况、研究水平后，向券商租用交易单元作为基金专用交易单元。本基金本报告期内分别向光大证券、中信证券、国信证券、国泰君安、中信建投和兴业证券租用了基金专用交易单元。

11.7.2 基金租用证券公司交易单元进行其他证券投资的情况

金额单位：人民币元

券商名称	债券交易		债券回购交易		权证交易	
	成交金额	占当期债券成交总额的比例	成交金额	占当期债券回购成交总额的比例	成交金额	占当期权证成交总额的比例
光大证券	-	-	2,603,000,000.00	57.28%	-	-
国信证券	-	-	-	-	-	-
中信建投	-	-	-	-	-	-
兴业证券	-	-	-	-	-	-
中信证券	-	-	1,941,500,000.00	42.72%	-	-
国泰君安	-	-	-	-	-	-

§ 12 影响投资者决策的其他重要信息

2014年2月28日，基金管理人股东元大宝来证券投资信托股份有限公司法定代表人、董事长高抗胜于届龄退休，由杜纯琛接任。2014年6月18日，基金管理人股东元大宝来证券投资信托股份有限公司法定代表人、董事长杜纯琛先生辞任，由林武田先生接任。

华润元大基金管理有限公司
2015年3月30日