

前海开源股息率 100 强等权重股票型证券 投资基金 2015 年第 1 季度报告

2015 年 3 月 31 日

基金管理人：前海开源基金管理有限公司

基金托管人：中国农业银行股份有限公司

报告送出日期：2015 年 4 月 22 日

§ 1 重要提示

基金管理人的董事会及董事保证本报告所载资料不存在虚假记载、误导性陈述或重大遗漏，并对其内容的真实性、准确性和完整性承担个别及连带责任。

基金托管人中国农业银行股份有限公司根据本基金合同规定，于 2015 年 4 月 21 日复核了本报告中的财务指标、净值表现和投资组合报告等内容，保证复核内容不存在虚假记载、误导性陈述或者重大遗漏。

基金管理人承诺以诚实信用、勤勉尽责的原则管理和运用基金资产，但不保证基金一定盈利。

基金的过往业绩并不代表其未来表现。投资有风险，投资者在作出投资决策前应仔细阅读本基金的招募说明书。

本报告中财务资料未经审计。

本报告期自 2015 年 1 月 13 日（基金合同生效日）起至 3 月 31 日止。

§ 2 基金产品概况

基金简称	前海开源股息率 100 强股票
场内简称	-
交易代码	000916
前端交易代码	-
后端交易代码	-
基金运作方式	契约型开放式
基金合同生效日	2015 年 1 月 13 日
报告期末基金份额总额	858,910,298.24 份
投资目标	本基金主要通过精选沪深 A 股中具有高现金分红的股票，运用股息率 100 强等权重投资策略，在合理控制风险并保持基金资产良好流动性的前提下，力争实现基金资产的长期稳定增值。
投资策略	<p>本基金的投资策略主要有以下五方面内容：</p> <p>1、大类资产配置</p> <p>本基金将综合运用定性和定量的分析方法，在对宏观经济进行深入研究的基础上，判断宏观经济周期所处阶段及变化趋势，并结合估值水平、政策取向等因素，综合评估各大类资产的预期收益率和风险，合理确定本基金在股票、债券、现金等大类资产之间的配置比例，以最大限度降低投资组合的风险、提高投资组合的收益。</p> <p>2、股票投资策略</p> <p>本基金将遵循“股息率 100 强”等权重股票投资策略，精选 100 只具有高盈利能力、高现金分红的上市公司</p>

	<p>股票作为股息率 100 强股票，并构建股票投资组合，具体策略包括以下四个方面的内容：（1）股息率 100 强股票的选取及股票投资组合建仓策略；（2）股息率 100 强股票组合中个股出现重大风险时实施的不定期调整策略；（3）因资产配置需求需要增加基金在各只股票上资金配置时实施的相关股票替代策略；（4）更新股息率 100 强股票组合及各只股票权重时实施的定期调整策略。</p> <p>3、债券投资策略</p> <p>本基金主要基于流动性管理需求投资于债券。本基金将结合宏观经济变化趋势、货币政策及不同债券品种的收益率水平、流动性和信用风险等因素，运用久期调整、凸度挖掘、信用分析、波动性交易、回购套利等策略，权衡到期收益率与市场流动性，精选个券并构建和调整债券组合，在追求债券资产投资收益的同时兼顾流动性和安全性。</p> <p>4、权证投资策略</p> <p>本基金将权证的作为提高基金投资组合收益的辅助手段。根据权证对应公司基本面研究成果确定权证的合理估值，发现市场对股票权证的非理性定价；利用权证衍生工具的特性，通过权证与证券的组合投资，来达到改善组合风险收益特征的目的。</p> <p>5、股指期货投资策略</p> <p>本基金以套期保值为目的，参与股指期货交易。本基金参与股指期货投资时机和数量的决策建立在对证券市场总体行情的判断和组合风险收益分析的基础上。基金管理人将根据宏观经济因素、政策及法规因素和资本市场因素，结合定性和定量方法，确定投资时机。基金管理人将结合股票投资的总体规模，以及中国证监会的相关限定和要求，确定参与股指期货交易的投资比例。</p>
业绩比较基准	本基金的业绩比较基准为：沪深 300 指数收益率×95% + 银行活期存款利率（税后）×5%。
风险收益特征	本基金为股票型基金，属于较高预期风险、较高预期收益的证券投资基金品种，其预期风险与预期收益高于混合型基金、债券型基金与货币市场基金。
基金管理人	前海开源基金管理有限公司
基金托管人	中国农业银行股份有限公司

§ 3 主要财务指标和基金净值表现

3.1 主要财务指标

单位：人民币元

主要财务指标	报告期(2015 年 1 月 13 日 — 2015 年 3 月 31 日)
1. 本期已实现收益	134,086,325.25
2. 本期利润	196,502,025.85
3. 加权平均基金份额本期利润	0.1304
4. 期末基金资产净值	994,460,674.03
5. 期末基金份额净值	1.158

注：①上述基金业绩指标不包括持有人认购或交易基金的各项费用，计入费用后实际收益水平要低于所列数字。

②本期已实现收益指基金本期利息收入、投资收益、其他收入(不含公允价值变动收益)扣除相关费用后的余额，本期利润为本期已实现收益加上本期公允价值变动收益。

3.2 基金净值表现

3.2.1 本报告期基金份额净值增长率及其与同期业绩比较基准收益率的比较

阶段	净值增长率 ①	净值增长率 标准差②	业绩比较基 准收益率③	业绩比较基准 收益率标准差 ④	①—③	②—④
过去三个月	15.80%	1.17%	14.52%	1.76%	1.28%	-0.59%

注：本基金的业绩比较基准为：沪深 300 指数收益率×95%+银行活期存款利率×5%。

3.2.2 自基金合同生效以来基金累计净值增长率变动及其与同期业绩比较基准收益率变动的比较

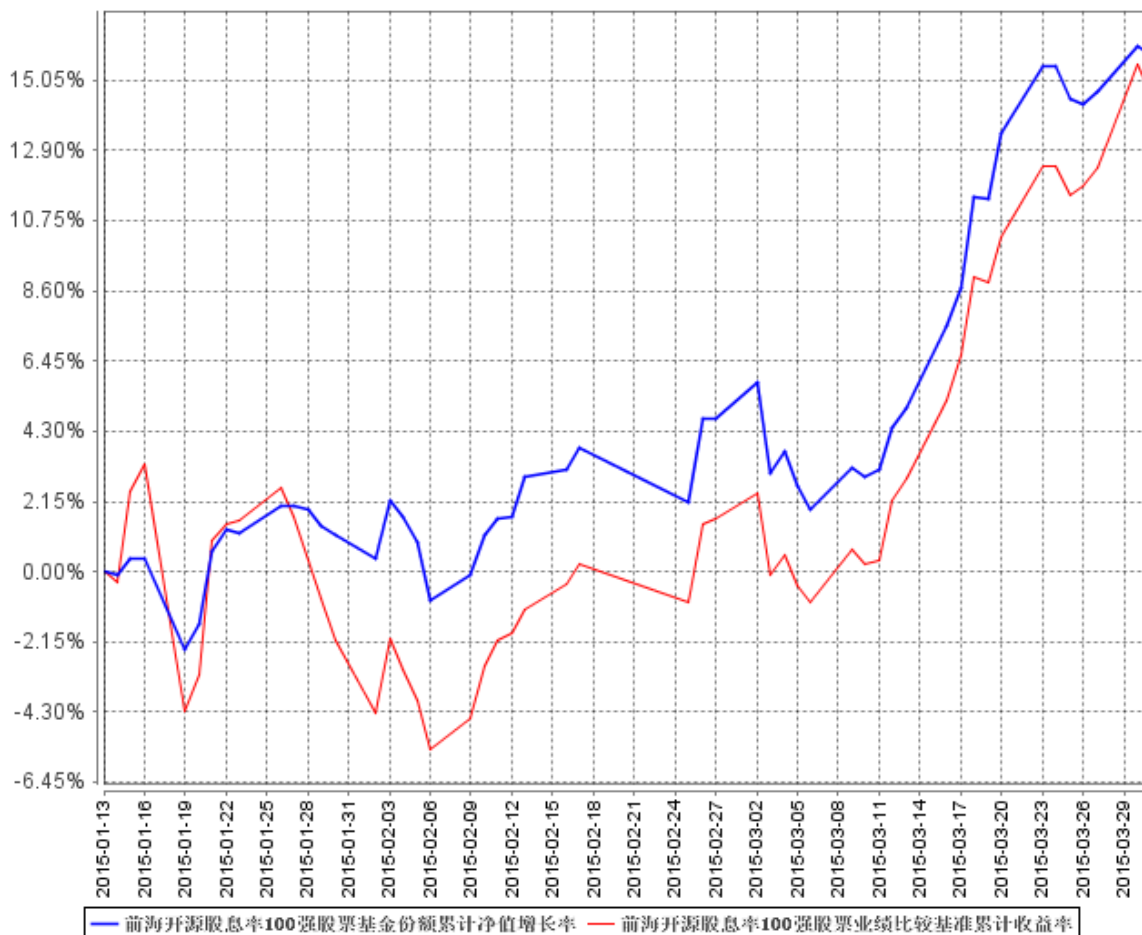

注：①本基金的基金合同于 2015 年 1 月 13 日生效，截至 2015 年 3 月 31 日止，本基金成立未满 1 年。

②本基金的建仓期为 6 个月，截至 2015 年 3 月 31 日止，本基金建仓期尚未结束。

§ 4 管理人报告

4.1 基金经理（或基金经理小组）简介

姓名	职务	任本基金的基金经理期限		证券从业年限	说明
		任职日期	离任日期		
邱杰	执行投资总监	2015 年 1 月 13 日	-	8 年	本基金合同生效起至披露截止日不满一年；邱杰先生，经济学硕士。历任南方基金管理有限公司研究部行业研究员、中小盘股票研究员、制造业组组长；建信基金

					管理有限公司研究员。现任前海开源基金管理有限公司执行投资总监、研究负责人。
--	--	--	--	--	---------------------------------------

注：①对基金的首任基金经理，其“任职日期”为基金合同生效日，“离任日期”为根据公司决定确定的解聘日期，对此后的非首任基金经理，“任职日期”和“离任日期”分别指根据公司决定确定的聘任日期和解聘日期。

②证券从业的含义遵从行业协会《证券业从业人员资格管理办法》的相关规定。

4.2 管理人对报告期内本基金运作合规守信情况的说明

本报告期内，本基金管理人严格遵守《中华人民共和国证券投资基金法》及其各项实施细则、《前海开源股息率 100 强等权重股票型证券投资基金基金合同》和其他有关法律法规的规定，本着诚实信用、勤勉尽责的原则管理和运用基金资产，在严格控制风险的基础上，为基金持有人谋求最大利益。本报告期内，基金运作整体合法合规，没有损害基金持有人利益。基金的投资范围、投资比例及投资组合符合有关法律法规及基金合同的规定。

4.3 公平交易专项说明

4.3.1 公平交易制度的执行情况

本报告期内，本基金管理人严格执行《证券投资基金管理公司公平交易制度指导意见》，完善相应制度及流程，通过系统和人工等各种方式在各业务环节严格控制交易公平执行，公平对待旗下管理的所有基金和投资组合。

4.3.2 异常交易行为的专项说明

本基金于本报告期内不存在异常交易行为。本报告期内基金管理人管理的所有投资组合参与的交易所公开竞价同日反向交易成交较少的单边交易量没有超过该证券当日成交量的 5%的情况。

4.4 报告期内基金的投资策略和业绩表现说明

4.4.1 报告期内基金投资策略和运作分析

2015 年 1 季度市场延续了去年下半年以来的上涨行情，各主要指数均出现上涨。但在市场重心继续抬升的同时，市场震荡较去年下半年明显增大，整体宽幅震荡的特点明显，从结构来看，主板市场涨幅相对较小，中小板、创业板则出现大涨行情，特别是创业板指数涨幅巨大，成长股表现明显优于大盘蓝筹股。

本基金以股息率为主要选股指标，其投资标的主要是高分红、高股息率的大盘蓝筹。本基金

自 1 月 13 日成立以来，主要股指出现超过 10% 的震荡，主要投资的高股息率蓝筹股在经过去年 4 季度的快速上涨后也出现的阶段性的调整，给本基金的运作带来了一定的困难。在建仓期中，本基金通过建仓节奏的控制，并辅以适当的优选个股，较好的规避了大盘蓝筹股阶段性调整的风险。在基金运作中，我们坚持以定量分析为主、辅以定性分析的方法，在高股息率个股中进行适当精选，结合建仓期市场节奏分步建仓，在为投资者创造收益和规避风险之间做好平衡，使得基金净值整体表现稳健。

4.4.2 报告期内基金的业绩表现

截至报告期末，本基金产品的单位净值为 1.158，报告期内单位净值增长率为 15.80%，同期业绩比较基准收益率为 14.52%。

4.5 管理人对宏观经济、证券市场及行业走势的简要展望

随着中国经济进入新常态，我国经济增长正在由高增速区间向中等增速区间过渡。政府在加快改革释放经济活力的同时，通过货币政策、财政政策对经济“托底”，经济硬着陆风险基本消失。目前通胀压力较低，我们判断政策宽松仍会延续，偏暖的政策环境有助于股市表现，但在经过前期的大幅上涨后市场波动有可能会加大。以高股息率为代表的蓝筹股质地优良、估值低、分红高，且很多股价仍处于长期底部，在“一带一路”拉动海外新增需求、国企改革优化激励机制、利率下降带动国内资产重新配置、海外资金流入重塑估值格局的大背景下，我们相信高股息率蓝筹未来 2 年仍会有较好的表现。

4.6 报告期内基金持有人数或基金资产净值预警说明

本基金本报告期内，未出现连续二十个工作日基金份额持有人数量不满二百人或者基金资产净值低于五千万元的情形。

§ 5 投资组合报告

5.1 报告期末基金资产组合情况

序号	项目	金额（元）	占基金总资产的比例（%）
1	权益投资	546,184,522.83	52.84
	其中：股票	546,184,522.83	52.84
2	固定收益投资	-	-
	其中：债券	-	-
	资产支持证券	-	-
3	贵金属投资	-	-
4	金融衍生品投资	-	-
5	买入返售金融资产	-	-

	其中：买断式回购的买入返售金融资产	-	-
6	银行存款和结算备付金合计	54,704,373.58	5.29
7	其他资产	432,747,145.57	41.87
8	合计	1,033,636,041.98	100.00

5.2 报告期末按行业分类的股票投资组合

代码	行业类别	公允价值（元）	占基金资产净值比例（%）
A	农、林、牧、渔业	-	-
B	采矿业	86,629,825.83	8.71
C	制造业	281,440,807.58	28.30
D	电力、热力、燃气及水生产和供应业	19,374,417.60	1.95
E	建筑业	-	-
F	批发和零售业	12,468,025.00	1.25
G	交通运输、仓储和邮政业	15,930,255.88	1.60
H	住宿和餐饮业	-	-
I	信息传输、软件和信息技术服务业	-	-
J	金融业	108,816,832.01	10.94
K	房地产业	18,392,957.75	1.85
L	租赁和商务服务业	-	-
M	科学研究和技术服务业	-	-
N	水利、环境和公共设施管理业	-	-
O	居民服务、修理和其他服务业	-	-
P	教育	-	-
Q	卫生和社会工作	-	-
R	文化、体育和娱乐业	3,131,401.18	0.31
S	综合	-	-
	合计	546,184,522.83	54.92

5.3 报告期末按公允价值占基金资产净值比例大小排序的前十名股票投资明细

序号	股票代码	股票名称	数量（股）	公允价值（元）	占基金资产净值比例（%）
1	002304	洋河股份	150,067	12,210,951.79	1.23
2	600028	中国石化	1,787,300	11,456,593.00	1.15
3	600519	贵州茅台	58,000	11,365,680.00	1.14
4	601166	兴业银行	596,100	10,944,396.00	1.10
5	601398	工商银行	2,145,000	10,424,700.00	1.05

6	601939	建设银行	1,695,931	10,345,179.10	1.04
7	601988	中国银行	2,345,100	10,271,538.00	1.03
8	600177	雅戈尔	537,649	10,177,695.57	1.02
9	600376	首开股份	850,121	10,141,943.53	1.02
10	601899	紫金矿业	2,159,500	9,329,040.00	0.94

5.4 报告期末按债券品种分类的债券投资组合

本基金本报告期末未持有债券。

5.5 报告期末按公允价值占基金资产净值比例大小排序的前五名债券投资明细

本基金本报告期末未持有债券。

5.6 报告期末按公允价值占基金资产净值比例大小排序的前十名资产支持证券投资明细

本基金本报告期末未持有资产支持证券。

5.7 报告期末按公允价值占基金资产净值比例大小排序的前五名贵金属投资明细

本基金本报告期末未持有贵金属。

5.8 报告期末按公允价值占基金资产净值比例大小排序的前五名权证投资明细

本基金本报告期末未持有权证。

5.9 报告期末本基金投资的股指期货交易情况说明

5.9.1 报告期末本基金投资的股指期货持仓和损益明细

本基金本报告期末未投资股指期货。

5.9.2 本基金投资股指期货的投资政策

本基金本报告期末未投资股指期货。

5.10 报告期末本基金投资的国债期货交易情况说明

5.10.1 本期国债期货投资政策

本基金本报告期末未投资国债期货。

5.10.2 报告期末本基金投资的国债期货持仓和损益明细

本基金本报告期末未投资国债期货。

5.10.3 本期国债期货投资评价

本基金本报告期末未投资国债期货。

5.11 投资组合报告附注

5.11.1

本基金投资的前十名证券的发行主体本期没有出现被监管部门立案调查，或在报告编制日前一年内受到公开谴责、处罚的情形。

5.11.2

基金投资的前十名股票没有超出基金合同规定的备选股票库。

5.11.3 其他资产构成

序号	名称	金额（元）
1	存出保证金	511,952.92
2	应收证券清算款	428,853,692.45
3	应收股利	-
4	应收利息	59,874.12
5	应收申购款	3,321,626.08
6	其他应收款	-
7	待摊费用	-
8	其他	-
9	合计	432,747,145.57

5.11.4 报告期末持有的处于转股期的可转换债券明细

本基金本报告期末未持有处于转股期的可转换债券。

5.11.5 报告期末前十名股票中存在流通受限情况的说明

本基金本报告期末前十名股票中不存在流通受限的情况。

5.11.6 投资组合报告附注的其他文字描述部分

由于四舍五入原因，分项之和与合计可能有尾差。

§ 6 开放式基金份额变动

单位：份

基金合同生效日（2015年1月13日）基金份 额总额	1,707,595,123.52
报告期期初基金份额总额	-
基金合同生效日起至报告期期末基金总申购份 额	44,794,500.61
减：基金合同生效日起至报告期期末基金总赎 回份额	893,479,325.89
基金合同生效日起至报告期期末基金拆分变动	-

份额（份额减少以“-”填列）	
报告期期末基金份额总额	858,910,298.24

注：总申购份额含红利再投、转换入份额，总赎回份额含转换出份额。

§ 7 基金管理人运用固有资金投资本基金情况

7.1 基金管理人持有本基金份额变动情况

本报告期内基金管理人未持有本基金份额。

7.2 基金管理人运用固有资金投资本基金交易明细

本报告期内基金管理人未运用固有资金申购、赎回、买卖本基金份额。

§ 8 影响投资者决策的其他重要信息

无。

§ 9 备查文件目录

9.1 备查文件目录

(1) 中国证券监督管理委员会批准前海开源股息率 100 强等权重股票型证券投资基金设立的文件

(2) 《前海开源股息率 100 强等权重股票型证券投资基金基金合同》

(3) 《前海开源股息率 100 强等权重股票型证券投资基金托管协议》

(4) 基金管理人业务资格批件、营业执照和公司章程

(5) 前海开源股息率 100 强等权重股票型证券投资基金在指定报刊上各项公告的原稿

9.2 存放地点

基金管理人、基金托管人处

9.3 查阅方式

(1) 投资者可在营业时间免费查阅，也可按工本费购买复印件

(2) 投资者对本报告书如有疑问，可咨询本基金管理人前海开源基金管理有限公司，客户服务电话：4001-666-998（免长途话费）

(3) 投资者可访问本基金管理人公司网站，网址：www.qhkyfund.com

前海开源基金管理有限公司
2015 年 4 月 22 日