

鹏华中证 500 指数证券投资基金(LOF)2015 年半年度报告

2015 年 6 月 30 日

基金管理人：鹏华基金管理有限公司

基金托管人：中国工商银行股份有限公司

送出日期：2015 年 8 月 25 日

§ 1 重要提示及目录

1.1 重要提示

基金管理人的董事会、董事保证本报告所载资料不存在虚假记载、误导性陈述或重大遗漏，并对其内容的真实性、准确性和完整性承担个别及连带的法律责任。本半年度报告已经三分之二以上独立董事签字同意，并由董事长签发。

基金托管人中国工商银行股份有限公司根据本基金合同规定，于 2015 年 8 月 20 日复核了本报告中的财务指标、净值表现、利润分配情况、财务会计报告、投资组合报告等内容，保证复核内容不存在虚假记载、误导性陈述或者重大遗漏。

基金管理人承诺以诚实信用、勤勉尽责的原则管理和运用基金资产，但不保证基金一定盈利。

基金的过往业绩并不代表其未来表现。投资有风险，投资者在作出投资决策前应仔细阅读本基金的招募说明书及其更新。

本报告中财务资料未经审计。

本报告期自 2015 年 1 月 1 日起至 6 月 30 日止。

1.2 目录

| | |
|--|-----------|
| §1 重要提示及目录 | 2 |
| 1.1 重要提示..... | 2 |
| 1.2 目录..... | 3 |
| §2 基金简介 | 5 |
| 2.1 基金基本情况..... | 5 |
| 2.2 基金产品说明..... | 5 |
| 2.3 基金管理人和基金托管人..... | 5 |
| 2.4 信息披露方式..... | 6 |
| 2.5 其他相关资料..... | 6 |
| §3 主要财务指标和基金净值表现 | 6 |
| 3.1 主要会计数据和财务指标..... | 6 |
| 3.2 基金净值表现..... | 7 |
| §4 管理人报告 | 8 |
| 4.1 基金管理人及基金经理情况..... | 8 |
| 4.2 管理人对报告期内本基金运作合规守信情况的说明..... | 10 |
| 4.3 管理人对报告期内公平交易情况的专项说明..... | 10 |
| 4.4 管理人对报告期内基金的投资策略和业绩表现的说明..... | 10 |
| 4.5 管理人对宏观经济、证券市场及行业走势的简要展望..... | 11 |
| 4.6 管理人对报告期内基金估值程序等事项的说明..... | 11 |
| 4.7 管理人对报告期内基金利润分配情况的说明..... | 12 |
| 4.8 报告期内管理人对本基金持有人数或基金资产净值预警情形的说明..... | 12 |
| §5 托管人报告 | 12 |
| 5.1 报告期内本基金托管人合规守信情况声明..... | 12 |
| 5.2 托管人对报告期内本基金投资运作合规守信、净值计算、利润分配等情况的说明..... | 13 |
| 5.3 托管人对本半年度报告中财务信息等内容真实、准确和完整发表意见..... | 13 |
| §6 半年度财务会计报告 (未经审计) | 13 |
| 6.1 资产负债表..... | 13 |
| 6.2 利润表..... | 14 |
| 6.3 所有者权益 (基金净值) 变动表..... | 15 |
| 6.4 报表附注..... | 16 |
| §7 投资组合报告 | 33 |
| 7.1 期末基金资产组合情况..... | 33 |
| 7.2 期末按行业分类的股票投资组合..... | 34 |
| 7.3 期末按公允价值占基金资产净值比例大小排序的所有股票投资明细..... | 35 |
| 7.4 报告期内股票投资组合的重大变动..... | 48 |
| 7.5 期末按债券品种分类的债券投资组合..... | 50 |
| 7.6 期末按公允价值占基金资产净值比例大小排序的前五名债券投资明细..... | 50 |
| 7.7 期末按公允价值占基金资产净值比例大小排序的所有资产支持证券投资明细..... | 50 |
| 7.8 报告期末按公允价值占基金资产净值比例大小排序的前五名贵金属投资明细..... | 50 |
| 7.9 期末按公允价值占基金资产净值比例大小排序的前五名权证投资明细..... | 50 |
| 7.10 报告期末本基金投资的股指期货交易情况说明..... | 50 |
| 7.11 报告期末本基金投资的国债期货交易情况说明..... | 51 |
| 7.12 投资组合报告附注..... | 51 |

| | |
|--|-----------|
| §8 基金份额持有人信息 | 52 |
| 8.1 期末基金份额持有人户数及持有人结构..... | 52 |
| 8.2 期末上市基金前十名持有人..... | 52 |
| 8.3 期末基金管理人的从业人员持有本基金的情况..... | 53 |
| 8.4 期末基金管理人的从业人员持有本开放式基金份额总量区间的情况..... | 53 |
| §9 开放式基金份额变动 | 53 |
| §10 重大事件揭示 | 53 |
| 10.1 基金份额持有人大会决议..... | 53 |
| 10.2 基金管理人、基金托管人的专门基金托管部门的重大人事变动..... | 54 |
| 10.3 涉及基金管理人、基金财产、基金托管业务的诉讼..... | 54 |
| 10.4 基金投资策略的改变..... | 54 |
| 10.5 为基金进行审计的会计师事务所情况..... | 54 |
| 10.6 管理人、托管人及其高级管理人员受稽查或处罚等情况..... | 54 |
| 10.7 基金租用证券公司交易单元的有关情况..... | 54 |
| 10.8 其他重大事件..... | 55 |
| §11 备查文件目录 | 67 |
| 11.1 备查文件目录..... | 67 |
| 11.2 存放地点..... | 67 |
| 11.3 查阅方式..... | 67 |

§ 2 基金简介

2.1 基金基本情况

| | |
|--------------|-------------------------|
| 基金名称 | 鹏华中证 500 指数证券投资基金 (LOF) |
| 基金简称 | 鹏华中证 500 指数 (LOF) |
| 场内简称 | 鹏华 500 |
| 基金主代码 | 160616 |
| 交易代码 | 160616 |
| 基金运作方式 | 上市契约型开放式 (LOF) |
| 基金合同生效日 | 2010 年 2 月 5 日 |
| 基金管理人 | 鹏华基金管理有限公司 |
| 基金托管人 | 中国工商银行股份有限公司 |
| 报告期末基金份额总额 | 243,988,800.85 份 |
| 基金合同存续期 | 不定期 |
| 基金份额上市的证券交易所 | 深圳证券交易所 |
| 上市日期 | 2010-04-28 |

2.2 基金产品说明

| | |
|--------|---|
| 投资目标 | 采用指数化投资方式, 追求基金净值增长率与业绩比较基准收益率之间的跟踪误差最小化, 力争将日均跟踪偏离度控制在 0.35% 以内, 年跟踪误差控制在 4% 以内, 以实现中证 500 指数的有效跟踪。 |
| 投资策略 | 本基金采用被动式指数投资方法, 原则上按照成份股在中证 500 指数中的基准权重构建指数化投资组合, 并根据标的指数成份股及其权重的变化进行相应调整。 当预期成份股发生调整和成份股发生配股、增发、分红等行为时, 或因基金的申购和赎回等对本基金跟踪标的指数的效果可能带来影响时, 或因某些特殊情况导致流动性不足时, 或其他原因导致无法有效复制和跟踪标的指数时, 基金管理人可以对投资组合管理进行适当变通和调整, 力求降低跟踪误差。 |
| 业绩比较基准 | 中证 500 指数收益率 \times 95% + 银行同业存款利率 \times 5% |
| 风险收益特征 | 本基金属于采用指数化操作的股票型基金, 其预期的风险和收益高于货币市场基金、债券基金、混合型基金, 为证券投资基金中的较高预期风险、较高预期收益品种。 |

2.3 基金管理人和基金托管人

| 项目 | 基金管理人 | 基金托管人 |
|----|-------|-------|
|----|-------|-------|

| | | | |
|---------|--------------------------------|-----------------------|---------------------|
| 名称 | 鹏华基金管理有限公司 | 中国工商银行股份有限公司 | |
| 信息披露负责人 | 姓名 | 张戈 | 蒋松云 |
| | 联系电话 | 0755-82825720 | 010-66105799 |
| | 电子邮箱 | zhangge@phfund.com.cn | custody@icbc.com.cn |
| 客户服务电话 | 4006788999 | 95588 | |
| 传真 | 0755-82021126 | 010-66105798 | |
| 注册地址 | 深圳市福田区福华三路 168 号深圳国际商会中心第 43 层 | 北京市西城区复兴门内大街 55 号 | |
| 办公地址 | 深圳市福田区福华三路 168 号深圳国际商会中心第 43 层 | 北京市西城区复兴门内大街 55 号 | |
| 邮政编码 | 518048 | 100140 | |
| 法定代表人 | 何如 | 姜建清 | |

2.4 信息披露方式

| | |
|----------------------|---|
| 本基金选定的信息披露报纸名称 | 《中国证券报》、《上海证券报》、《证券时报》 |
| 登载基金半年度报告正文的管理人互联网网址 | http://www.phfund.com |
| 基金半年度报告备置地点 | 深圳市福田区福华三路 168 号深圳国际商会中心第 43 层鹏华基金管理有限公司 北京市西城区复兴门内大街 55 号中国工商银行股份有限公司 |

2.5 其他相关资料

| 项目 | 名称 | 办公地址 |
|--------|----------------|------------------|
| 注册登记机构 | 中国证券登记结算有限责任公司 | 北京市西城区太平桥大街 17 号 |

§ 3 主要财务指标和基金净值表现

3.1 主要会计数据和财务指标

金额单位：人民币元

| 3.1.1 期间数据和指标 | 报告期(2015 年 1 月 1 日 - 2015 年 6 月 30 日) |
|---------------|---------------------------------------|
| 本期已实现收益 | 260,455,826.70 |
| 本期利润 | 295,519,575.81 |
| 加权平均基金份额本期利润 | 0.7250 |
| 本期加权平均净值利润率 | 49.60% |
| 本期基金份额净值增长率 | 63.64% |
| 3.1.2 期末数据和指标 | 报告期末(2015 年 6 月 30 日) |

| | |
|---------------------|-------------------------|
| 期末可供分配利润 | 188,416,591.68 |
| 期末可供分配基金份额利润 | 0.7722 |
| 期末基金资产净值 | 439,256,563.64 |
| 期末基金份额净值 | 1.800 |
| 3.1.3 累计期末指标 | 报告期末(2015年6月30日) |
| 基金份额累计净值增长率 | 80.00% |

注：(1) 本期已实现收益指基金本期利息收入、投资收益、其他收入（不含公允价值变动收益）扣除相关费用后的余额，本期利润为本期已实现收益加上本期公允价值变动收益。

(2) 所述基金业绩指标不包括持有人认购或交易基金的各项费用（例如，开放式基金的申购赎回费、基金转换费等），计入费用后实际收益水平要低于所列数字。

(3) 期末可供分配利润，采用期末资产负债表中未分配利润期末余额和未分配利润中已实现部分的期末余额的孰低数。表中的“期末”均指报告期最后一日，即6月30日，无论该日是否为开放日或交易所的交易日。

3.2 基金净值表现

3.2.1 基金份额净值增长率及其与同期业绩比较基准收益率的比较

| 阶段 | 份额净值增长率① | 份额净值增长率标准差② | 业绩比较基准收益率③ | 业绩比较基准收益率标准差④ | ①—③ | ②—④ |
|------------|----------|-------------|------------|---------------|---------|--------|
| 过去一个月 | -9.64% | 3.78% | -10.07% | 3.60% | 0.43% | 0.18% |
| 过去三个月 | 22.37% | 2.86% | 21.70% | 2.75% | 0.67% | 0.11% |
| 过去六个月 | 63.64% | 2.24% | 63.35% | 2.17% | 0.29% | 0.07% |
| 过去一年 | 123.88% | 1.78% | 118.32% | 1.72% | 5.56% | 0.06% |
| 过去三年 | 147.25% | 1.50% | 146.09% | 1.48% | 1.16% | 0.02% |
| 自基金合同生效起至今 | 80.00% | 1.52% | 97.01% | 1.53% | -17.01% | -0.01% |

注：本基金业绩比较基准=中证 500 指数收益率×95%+银行同业存款利率×5%。

3.2.2 自基金合同生效以来基金份额累计净值增长率变动及其与同期业绩比较基准收益率变动的比较

基金份额累计净值增长率与同期业绩比较基准收益率的历史走势对比图

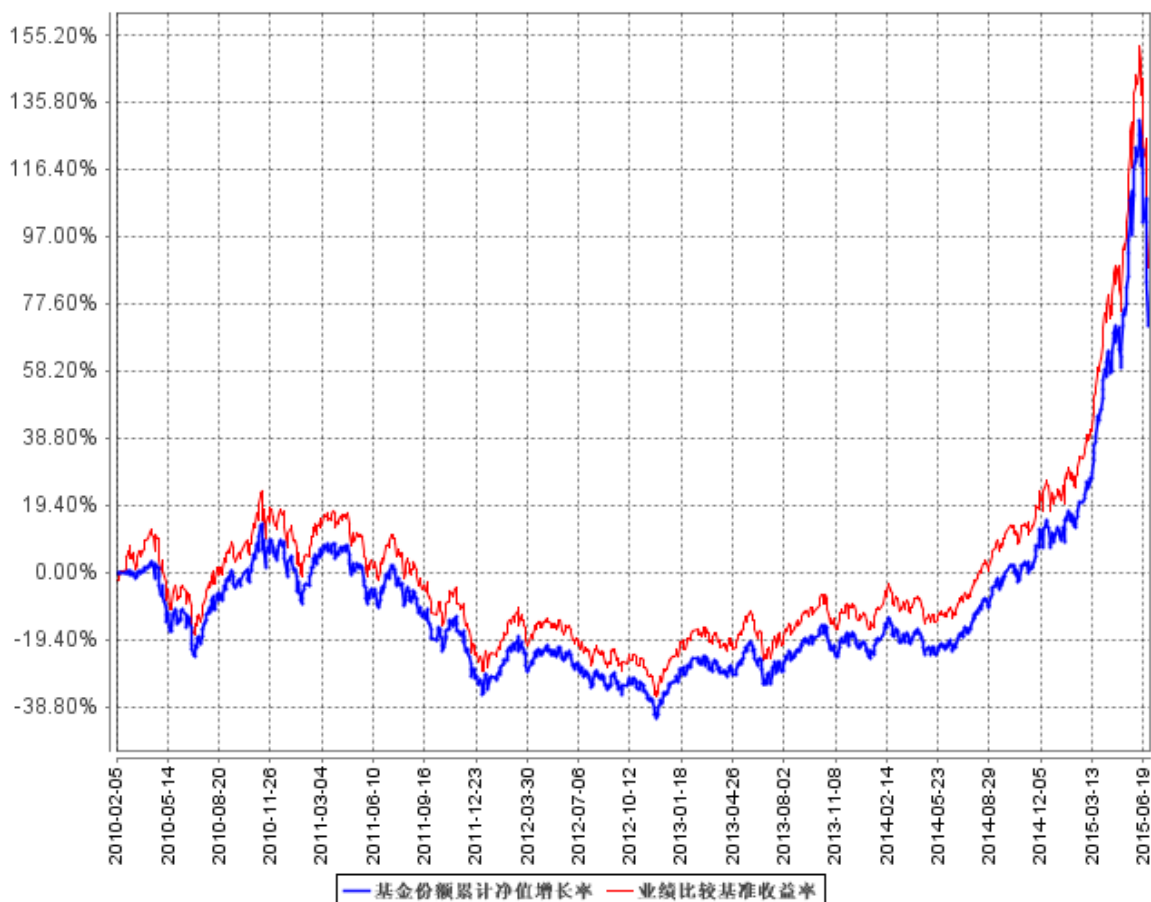

注：1、鹏华中证 500 指数证券投资基金 (LOF) 基金合同于 2010 年 2 月 5 日生效。

2、截至建仓期结束，本基金的各项投资比例已达到基金合同中规定的各项比例。

§ 4 管理人报告

4.1 基金管理人及基金经理情况

4.1.1 基金管理人及其管理基金的经验

鹏华基金管理有限公司成立于 1998 年 12 月 22 日，业务范围包括基金募集、基金销售、资产管理及中国证监会许可的其他业务。截止本报告期末，公司股东由国信证券股份有限公司、意大利欧利盛资本资产管理股份公司 (Eurizon Capital SGR S.p.A.)、深圳市北融信投资发展有限公司组成，公司性质为中外合资企业。公司原注册资本 8,000 万元人民币，后于 2001 年 9 月完成增资扩股，增至 15,000 万元人民币。截止本报告期末，公司管理资产总规模达到 3575.13 亿元，管理 81 只开放式基金、10 只全国社保投资组合。经过近 17 年投资管理基金，在基金投资、

风险控制等方面积累了丰富经验。

4.1.2 基金经理（或基金经理小组）及基金经理助理简介

| 姓名 | 职务 | 任本基金的基金经理（助理）期限 | | 证券从业年限 | 说明 |
|-----|---------|------------------|------|--------|---|
| | | 任职日期 | 离任日期 | | |
| 王咏辉 | 本基金基金经理 | 2013 年 12 月 27 日 | - | 17 | 王咏辉先生，国籍英国，英国牛津大学工程和计算机专业硕士，17 年证券基金从业经验。曾担任伦敦摩根大通投资基金管理公司分析员、高级分析师，汇丰投资基金管理公司高级分析师，伦敦巴克莱国际投资基金管理公司基金经理、部门负责人，巴克莱资本公司部门负责人，泰达宏利基金公司国际投资部副总监、产品与金融工程部副总经理等职，2010 年 4 月至 2012 年 8 月担任泰达宏利中证财富大盘指数型证券投资基金基金经理，2011 年 7 月至 2012 年 8 月担任泰达宏利全球新格局证券投资 QDII 基金基金经理，2011 年 12 月至 2012 年 8 月担任泰达宏利中证 500 指数分级证券投资基金基金经理；2012 年 11 月加盟鹏华基金管理有限公司，2013 年 12 月起担任鹏华中证 500 指数证券投资基金 (LOF) 基金经理，2014 年 9 月起兼任鹏华中证 800 地产指数分级证券投资基金基金经理，2014 年 12 月起兼任鹏华沪深 300 指数证券投资基金 (LOF) 基金经理，2015 年 6 月起兼任鹏华创业板指数分级证券投资基金、鹏华中证移动互联网指数分级证券投资基金基金经理，现同时担任量化及衍生品投资部总经理、投资决策委员会成员。王咏辉先生具备基金从业资格，英国基 |

| | | | | | |
|--|--|--|--|--|----------------------------------|
| | | | | | 金经理从业资格 (IMC)。本报告期内本基金基金经理未发生变动。 |
|--|--|--|--|--|----------------------------------|

注: 1. 任职日期和离任日期均指公司作出决定后正式对外公告之日; 担任新成立基金基金经理的, 任职日期为基金合同生效日。

2. 证券从业的含义遵从行业协会关于从业人员资格管理办法的相关规定。

4.2 管理人对报告期内本基金运作合规守信情况的说明

报告期内, 本基金管理人严格遵守《证券投资基金法》等法律法规、中国证监会的有关规定以及基金合同的约定, 本着诚实守信、勤勉尽责的原则管理和运作基金资产, 在严格控制风险的基础上, 为基金份额持有人谋求最大利益。本报告期内, 本基金运作合规, 不存在违反基金合同和损害基金份额持有人利益的行为。

4.3 管理人对报告期内公平交易情况的专项说明

4.3.1 公平交易制度的执行情况

报告期内, 本基金管理人严格执行公平交易制度, 确保不同投资组合在研究、交易、分配等各环节得到公平对待。

4.3.2 异常交易行为的专项说明

报告期内, 本基金未发生违法违规且对基金财产造成损失的异常交易行为。本报告期内未发生基金管理人管理的所有投资组合参与的交易所公开竞价同日反向交易成交较少的单边交易量超过该证券当日成交量的 5% 的情况。

4.4 管理人对报告期内基金的投资策略和业绩表现的说明

4.4.1 报告期内基金投资策略和运作分析

2015 年上半年中国经济在“稳增长”与“调结构”的背景下, 疲弱前行, A 股市场在呈现加速上涨的格局, 然后在二季度末由于市场前期上涨过快导致上证指数快速回调到 4277 点左右。本基金秉承指数基金的投资策略, 在报告期内连续遭遇一定比例申购赎回, 对基金净值造成一定影响, 管理人尽力降低影响, 在力争跟踪指数收益的基础上, 将基金跟踪误差控制在合理范围内, 同时实现了一定稳定的超越基准的超额收益。

基金投资运作方面, 2015 年 5 月 28 日, 本公司发布了《鹏华基金管理有限公司关于旗下按照指数构成比例投资的基金修订基金合同条款的公告》, 根据该公告, 本基金可以投资关联方发行、承销证券。报告期内, 本基金严格按照基金合同要求, 在指数权重及成份股变动时, 努力降低成本、减少市场冲击, 逐步调整组合至目标结构。

4.4.2 报告期内基金的业绩表现

报告期末, 本基金份额净值为 1.8 元, 累计净值 1.8 元; 本报告期基金份额净值增长率为 63.64%, 业绩比较基准收益率 63.35%

4.5 管理人对宏观经济、证券市场及行业走势的简要展望

中国经济仍然处于“再平衡”的过程中, 以转型为方向, 通过有序的改革释放增长新动力, 定向“QE”来防范系统性风险的爆发。近期受降息、降准以及地产价格和销售量回升的支持, 经济有短期企稳迹象, 房地产市场一线价格大幅上涨, 而二三线的房价调整仍在继续, 内需恢复乏力, 经济走出底部仍需时日。

近期公布的美国各项数据表现依然积极, 经济延续了恢复趋势。但随着美国经济的稳定复苏, 联储加息预期将升温, 从而导致全球资本流动逆转, 美元指数走强冲高回落, 上游资源内股票呈现反转趋势, 但是外部风险值得关注。

在经济“再平衡”的背景下, 创新力度不断加强, 政策利好不断涌现, A 股市场延续“快速上涨”后短期回调, 中长期看 A 股市场仍是一个成长性高的市场, 同时需要了解经济转型驱动 A 股市值结构转型, 内部分化加剧。

我们继续保持前期的观点: 汇率和利率市场化将推动各类资产的宽幅震荡, 建议投资者从中长期投资的角度来配置资产, 重点关注成长性好和利润增速快的上市公司, 避免短期频繁操作带来的风险。

本基金将积极应对各种因素对指数跟踪效果带来的冲击, 努力将跟踪误差控制在基金合同规定的范围内, 力争为投资者带来超越指数收益的投资回报。

4.6 管理人对报告期内基金估值程序等事项的说明

4.6.1 有关参与估值流程各方及人员的职责分工、专业胜任能力和相关工作经历的描述:

4.6.1.1 日常估值流程

基金的估值由基金会计负责, 基金会计对公司所管理的基金以基金为会计核算主体, 独立建账、独立核算, 保证不同基金之间在名册登记、账户设置、资金划拨、账簿记录等方面相互独立。基金会计核算独立于公司会计核算。基金会计核算采用专用的财务核算软件系统进行基金核算及帐务处理; 每日按时接收成交数据及权益数据, 进行基金估值。基金会计核算采用基金管理公司与托管银行双人同步独立核算、相互核对的方式, 每日就基金的会计核算、基金估值等与托管银行进行核对; 每日估值结果必须与托管行核对一致后才能对外公告。基金会计除设有专职基金会

计核算岗外, 还设有基金会计复核岗位, 负责基金会计核算的日常事后复核工作, 确保基金净值核算无误。

配备的基金会计具备会计资格和基金从业资格, 在基金核算与估值方面掌握了丰富的知识和经验, 熟悉及了解基金估值法规、政策和方法。

4.6.1.2 特殊业务估值流程

根据中国证监会公告[2008]38号《关于进一步规范证券投资基金估值业务的指导意见》的相关规定, 本公司成立停牌股票等没有市价的投资品种估值小组, 成员由基金经理、行业研究员、监察稽核部、金融工程师、登记结算部相关人员组成。

4.6.2 基金经理参与或决定估值的程度:

基金经理不参与或决定基金日常估值。

基金经理参与估值小组对停牌股票估值的讨论, 发表相关意见和建议, 与估值小组成员共同商定估值原则和政策。

4.6.3 本公司参与估值流程各方之间不存在任何重大利益冲突。

4.6.4 本公司现没有进行任何定价服务的签约。

4.7 管理人对报告期内基金利润分配情况的说明

4.7.1 截止本报告期末, 本基金期末可供分配利润为 188,416,591.68 元, 期末基金份额净值 1.800 元。

4.7.2 本基金本报告期内未进行利润分配。

4.7.3 根据相关法律法规及本基金基金合同的规定, 本基金管理人将会综合考虑各方面因素, 在严格遵守规定前提下, 对本报告期内可供分配利润适时作出相应安排。

4.8 报告期内管理人对本基金持有人数或基金资产净值预警情形的说明

无。

§ 5 托管人报告

5.1 报告期内本基金托管人遵规守信情况声明

本报告期内, 本基金托管人在对鹏华中证 500 指数证券投资基金 (LOF) 的托管过程中, 严格遵守《证券投资基金法》及其他法律法规和基金合同的有关规定, 不存在任何损害基金份额持有人利益的行为, 完全尽职尽责地履行了基金托管人应尽的义务。

5.2 托管人对报告期内本基金投资运作遵规守信、净值计算、利润分配等情况的说明

本报告期内,鹏华中证 500 指数证券投资基金(LOF)的管理人——鹏华基金管理有限公司在鹏华中证 500 指数证券投资基金(LOF)的投资运作、基金资产净值计算、基金份额申购赎回价格计算、基金费用开支等问题上,不存在任何损害基金份额持有人利益的行为,在各重要方面的运作严格按照基金合同的规定进行。本报告期内,鹏华中证 500 指数证券投资基金(LOF)未进行利润分配。

5.3 托管人对本半年度报告中财务信息等内容的真实、准确和完整发表意见

本托管人依法对鹏华基金管理有限公司编制和披露的鹏华中证 500 指数证券投资基金(LOF) 2015 年半年度报告中财务指标、净值表现、利润分配情况、财务会计报告、投资组合报告等内容进行了核查,以上内容真实、准确和完整。

§ 6 半年度财务会计报告 (未经审计)

6.1 资产负债表

会计主体:鹏华中证 500 指数证券投资基金(LOF)

报告截止日:2015 年 6 月 30 日

单位:人民币元

| 资产 | 附注号 | 本期末 2015 年 6 月 30 日 | 上年度末 2014 年 12 月 31 日 |
|------------|---------|------------------------|--------------------------|
| 资产: | | | |
| 银行存款 | 6.4.7.1 | 33,910,550.56 | 39,002,911.70 |
| 结算备付金 | | - | 1,405,241.48 |
| 存出保证金 | | 213,750.54 | 121,925.25 |
| 交易性金融资产 | 6.4.7.2 | 408,767,204.06 | 627,393,187.26 |
| 其中:股票投资 | | 408,767,204.06 | 627,393,187.26 |
| 基金投资 | | - | - |
| 债券投资 | | - | - |
| 资产支持证券投资 | | - | - |
| 贵金属投资 | | - | - |
| 衍生金融资产 | 6.4.7.3 | - | - |
| 买入返售金融资产 | 6.4.7.4 | - | - |
| 应收证券清算款 | | 30,249,495.72 | 5,916,684.97 |
| 应收利息 | 6.4.7.5 | 5,633.15 | 9,249.25 |
| 应收股利 | | - | - |
| 应收申购款 | | 1,877,055.13 | 350,085.06 |
| 递延所得税资产 | | - | - |
| 其他资产 | 6.4.7.6 | - | - |
| 资产总计 | | 475,023,689.16 | 674,199,284.97 |

| 负债和所有者权益 | 附注号 | 本期末 2015 年 6 月 30 日 | 上年度末 2014 年 12 月 31 日 |
|---------------|----------|------------------------|--------------------------|
| 负 债: | | | |
| 短期借款 | | - | - |
| 交易性金融负债 | | - | - |
| 衍生金融负债 | 6.4.7.3 | - | - |
| 卖出回购金融资产款 | | - | - |
| 应付证券清算款 | | - | - |
| 应付赎回款 | | 34,151,426.60 | 6,480,317.77 |
| 应付管理人报酬 | | 358,211.89 | 439,326.62 |
| 应付托管费 | | 71,642.38 | 87,865.31 |
| 应付销售服务费 | | - | - |
| 应付交易费用 | 6.4.7.7 | 526,228.37 | 871,692.32 |
| 应交税费 | | - | - |
| 应付利息 | | - | - |
| 应付利润 | | - | - |
| 递延所得税负债 | | - | - |
| 其他负债 | 6.4.7.8 | 659,616.28 | 430,321.46 |
| 负债合计 | | 35,767,125.52 | 8,309,523.48 |
| 所有者权益: | | | |
| 实收基金 | 6.4.7.9 | 243,988,800.85 | 605,607,372.08 |
| 未分配利润 | 6.4.7.10 | 195,267,762.79 | 60,282,389.41 |
| 所有者权益合计 | | 439,256,563.64 | 665,889,761.49 |
| 负债和所有者权益总计 | | 475,023,689.16 | 674,199,284.97 |

注：报告截止日 2015 年 6 月 30 日，基金份额净值 1.800 元，基金份额总额 243,988,800.85 份。

6.2 利润表

会计主体：鹏华中证 500 指数证券投资基金 (LOF)

本报告期：2015 年 1 月 1 日至 2015 年 6 月 30 日

单位：人民币元

| 项 目 | 附注号 | 本期 2015 年 1 月 1 日至 2015 年 6 月 30 日 | 上年度可比期间 2014 年 1 月 1 日至 2014 年 6 月 30 日 |
|------------------|----------|--|---|
| 一、收入 | | 301,944,601.93 | 19,008,236.01 |
| 1.利息收入 | | 142,201.38 | 159,579.32 |
| 其中：存款利息收入 | 6.4.7.11 | 142,201.38 | 159,398.02 |
| 债券利息收入 | | - | 181.30 |
| 资产支持证券利息收入 | | - | - |
| 买入返售金融资产收入 | | - | - |
| 其他利息收入 | | - | - |
| 2.投资收益（损失以“-”填列） | | 265,998,777.09 | 27,084,636.24 |
| 其中：股票投资收益 | 6.4.7.12 | 263,985,513.78 | 22,976,701.38 |
| 基金投资收益 | | - | - |

| | | | |
|----------------------------|------------|----------------|---------------|
| 债券投资收益 | 6.4.7.13 | - | 9,736.15 |
| 资产支持证券投资收益 | | - | - |
| 贵金属投资收益 | | - | - |
| 衍生工具收益 | 6.4.7.14 | - | - |
| 股利收益 | 6.4.7.15 | 2,013,263.31 | 4,098,198.71 |
| 3.公允价值变动收益(损失以“-”号填列) | 6.4.7.16 | 35,063,749.11 | -8,568,813.42 |
| 4.汇兑收益(损失以“-”号填列) | | - | - |
| 5.其他收入(损失以“-”号填列) | 6.4.7.17 | 739,874.35 | 332,833.87 |
| 减: 二、费用 | | 6,425,026.12 | 6,239,272.73 |
| 1. 管理人报酬 | 6.4.10.2.1 | 2,210,237.45 | 2,333,803.54 |
| 2. 托管费 | 6.4.10.2.2 | 442,047.52 | 466,760.68 |
| 3. 销售服务费 | | - | - |
| 4. 交易费用 | 6.4.7.18 | 3,458,168.79 | 3,116,724.99 |
| 5. 利息支出 | | - | - |
| 其中: 卖出回购金融资产支出 | | - | - |
| 6. 其他费用 | 6.4.7.19 | 314,572.36 | 321,983.52 |
| 三、利润总额(亏损总额以“-”号填列) | | 295,519,575.81 | 12,768,963.28 |
| 减: 所得税费用 | | - | - |
| 四、净利润(净亏损以“-”号填列) | | 295,519,575.81 | 12,768,963.28 |

6.3 所有者权益(基金净值)变动表

会计主体: 鹏华中证 500 指数证券投资基金 (LOF)

本报告期: 2015 年 1 月 1 日至 2015 年 6 月 30 日

单位: 人民币元

| 项目 | 本期 2015 年 1 月 1 日至 2015 年 6 月 30 日 | | |
|-----------------------------------|---------------------------------------|-----------------|-----------------|
| | 实收基金 | 未分配利润 | 所有者权益合计 |
| 一、期初所有者权益(基金净值) | 605,607,372.08 | 60,282,389.41 | 665,889,761.49 |
| 二、本期经营活动产生的基金净值变动数(本期利润) | - | 295,519,575.81 | 295,519,575.81 |
| 三、本期基金份额交易产生的基金净值变动数(净值减少以“-”号填列) | -361,618,571.23 | -160,534,202.43 | -522,152,773.66 |

| | | | |
|--|----------------------|-----------------|-----------------|
| 其中：1.基金申购款 | 250,916,488.75 | 157,052,268.52 | 407,968,757.27 |
| 2.基金赎回款 | -612,535,059.98 | -317,586,470.95 | -930,121,530.93 |
| 四、本期向基金份额持有人分配利润产生的基金净值变动(净值减少以“-”号填列) | - | - | - |
| 五、期末所有者权益(基金净值) | 243,988,800.85 | 195,267,762.79 | 439,256,563.64 |
| 项目 | 上年度可比期间 | | |
| | 2014年1月1日至2014年6月30日 | | |
| | 实收基金 | 未分配利润 | 所有者权益合计 |
| 一、期初所有者权益(基金净值) | 761,808,825.91 | -153,530,247.35 | 608,278,578.56 |
| 二、本期经营活动产生的基金净值变动数(本期利润) | - | 12,768,963.28 | 12,768,963.28 |
| 三、本期基金份额交易产生的基金净值变动数(净值减少以“-”号填列) | -69,082,094.96 | 4,958,617.35 | -64,123,477.61 |
| 其中：1.基金申购款 | 312,601,842.42 | -64,164,729.87 | 248,437,112.55 |
| 2.基金赎回款 | -381,683,937.38 | 69,123,347.22 | -312,560,590.16 |
| 四、本期向基金份额持有人分配利润产生的基金净值变动(净值减少以“-”号填列) | - | - | - |
| 五、期末所有者权益(基金净值) | 692,726,730.95 | -135,802,666.72 | 556,924,064.23 |

报表附注为财务报表的组成部分。

本报告 6.1 至 6.4 财务报表由下列负责人签署：

 邓召明

基金管理人负责人

 高鹏

主管会计工作负责人

 郝文高

会计机构负责人

6.4 报表附注

6.4.1 基金基本情况

鹏华中证 500 指数证券投资基金(LOF)(以下简称“本基金”),系经中国证券监督管理委员会(以下简称“中国证监会”)证监许可[2009]1374 号文《关于核准鹏华中证 500 指数证券投资基金(LOF)募集的批复》的核准,由基金管理人鹏华基金管理有限公司依照《中华人民共和国证券投资基金法》和《鹏华中证 500 指数证券投资基金(LOF)基金合同》的约定募集设立。本基金为上市

契约型开放式, 存续期限为不定期, 首次设立募集不包括认购资金利息共募集 2,629,831,732.31 元, 经普华永道中天会计师事务所(特殊普通合伙)验证并出具普华永道中天验字(2010)第 021 号验资报告予以验证。经向中国证监会备案,《鹏华中证 500 指数证券投资基金(LOF)基金合同》于 2010 年 2 月 5 日正式生效,基金合同生效日的基金份额总额为 2,630,723,634.12 份基金份额,其中认购资金利息折合 891,901.81 份基金份额。本基金的基金管理人为鹏华基金管理有限公司,基金托管人为中国工商银行股份有限公司。

经深圳证券交易所(以下简称“深交所”)深证上[2010]第 129 号文审核同意,本基金 583,423,342.00 份基金份额于 2010 年 4 月 28 日在深交所挂牌交易。未上市交易的基金份额托管在场外,基金份额持有人可通过跨系统转托管业务将其转至深交所场内后即可上市流通。

根据《中华人民共和国证券投资基金法》和《鹏华中证 500 指数证券投资基金(LOF)基金合同》的有关规定,本基金投资于具有良好流动性的金融工具,主要投资于中证 500 指数的成份股及其备选成份股(投资比例不低于基金资产净值的 90%),现金或者到期日在一年以内的政府债券不低于基金资产净值的 5%。此外,为更好的实现投资目标,本基金将少量投资于非中证 500 成份股、新股(首次发行或增发等)以及法律法规及中国证监会允许基金投资的其它金融工具。本基金业绩比较基准为:中证 500 指数收益率 \times 95%+银行同业存款利率 \times 5%。

6.4.2 会计报表的编制基础

本基金的财务报表按照财政部于 2006 年 2 月 15 日及以后期间颁布的《企业会计准则—基本准则》、各项具体会计准则及相关规定(以下合称“企业会计准则”)、中国证监会颁布的《证券投资基金信息披露 XBRL 模板第 3 号<年度报告和半年度报告>》、中国证券投资基金业协会颁布的《证券投资基金会计核算业务指引》、《鹏华中证 500 指数证券投资基金(LOF)基金合同》和中国证监会允许的基金行业实务操作的有关规定编制。

6.4.3 遵循企业会计准则及其他有关规定的声明

本基金 2015 年上半年财务报表符合企业会计准则的要求,真实、完整地反映了本基金 2015 年 6 月 30 日的财务状况以及 2015 年上半年的经营成果和基金净值变动情况等有关信息。

6.4.4 本报告期所采用的会计政策、会计估计与最近一期年度报告相一致的说明

本基金本报告期的会计估计发生变更。本基金本报告期根据中国证券投资基金业协会《中国证券投资基金业协会估值核算工作小组关于 2015 年 1 季度固定收益品种的估值处理标准》(以下简称“估值处理标准”),对于交易所市场上市交易或挂牌转让的固定收益品种(估值处理标准另有规定的除外),采用第三方估值机构提供的价格数据进行估值。

除以上会计估计的变更,本报告期所采用的其他会计政策、会计估计与最近一期年度报告相一致。

6.4.5 差错更正的说明

本基金本报告期没有发生重大会计差错更正。

6.4.6 税项

本报告期税项未发生变化。

6.4.7 重要财务报表项目的说明

6.4.7.1 银行存款

单位:人民币元

| 项目 | 本期末 2015年6月30日 |
|--------------|-------------------|
| 活期存款 | 33,910,550.56 |
| 定期存款 | - |
| 其中:存款期限1-3个月 | - |
| 其他存款 | - |
| 合计: | 33,910,550.56 |

6.4.7.2 交易性金融资产

单位:人民币元

| 项目 | 本期末 2015年6月30日 | | |
|---------------|-------------------|----------------|----------------|
| | 成本 | 公允价值 | 公允价值变动 |
| 股票 | 288,586,059.94 | 408,767,204.06 | 120,181,144.12 |
| 贵金属投资-金交所黄金合约 | - | - | - |
| 债券 | 交易所市场 | - | - |
| | 银行间市场 | - | - |
| | 合计 | - | - |
| 资产支持证券 | - | - | - |
| 基金 | - | - | - |
| 其他 | - | - | - |
| 合计 | 288,586,059.94 | 408,767,204.06 | 120,181,144.12 |

6.4.7.3 衍生金融资产/负债

注:截止本报告期末,本基金未持有衍生金融资产和衍生金融负债。

6.4.7.4 买入返售金融资产

6.4.7.4.1 各项买入返售金融资产期末余额

注：截止本报告期末，本基金未持有买入返售金融资产。

6.4.7.4.2 期末买断式逆回购交易中取得的债券

注：截止本报告期末，本基金未持有买断式逆回购交易中取得的债券

6.4.7.5 应收利息

单位：人民币元

| 项目 | 本期末 2015 年 6 月 30 日 |
|------------|------------------------|
| 应收活期存款利息 | 5,546.57 |
| 应收定期存款利息 | - |
| 应收其他存款利息 | - |
| 应收结算备付金利息 | - |
| 应收债券利息 | - |
| 应收买入返售证券利息 | - |
| 应收申购款利息 | - |
| 应收黄金合约拆借孳息 | - |
| 其他 | 86.58 |
| 合计 | 5,633.15 |

6.4.7.6 其他资产

注：截止本报告期末，本基金未持有其他资产。

6.4.7.7 应付交易费用

单位：人民币元

| 项目 | 本期末 2015 年 6 月 30 日 |
|-------------|------------------------|
| 交易所市场应付交易费用 | 526,228.37 |
| 银行间市场应付交易费用 | - |
| 合计 | 526,228.37 |

6.4.7.8 其他负债

单位：人民币元

| 项目 | 本期末 2015 年 6 月 30 日 |
|-------------|------------------------|
| 应付券商交易单元保证金 | - |
| 应付赎回费 | 95,391.92 |

| | |
|-------|------------|
| 预提费用 | 514,224.36 |
| 指数使用费 | 50,000.00 |
| 合计 | 659,616.28 |

6.4.7.9 实收基金

金额单位：人民币元

| 项目 | 本期 2015 年 1 月 1 日至 2015 年 6 月 30 日 | |
|---------------|---------------------------------------|-----------------|
| | 基金份额 (份) | 账面金额 |
| 上年度末 | 605,607,372.08 | 605,607,372.08 |
| 本期申购 | 250,916,488.75 | 250,916,488.75 |
| 本期赎回(以“-”号填列) | -612,535,059.98 | -612,535,059.98 |
| 本期末 | 243,988,800.85 | 243,988,800.85 |

注：申购含红利再投、转换入份额，赎回含转换出份额。

6.4.7.10 未分配利润

单位：人民币元

| 项目 | 已实现部分 | 未实现部分 | 未分配利润合计 |
|----------------|-----------------|-----------------|-----------------|
| 上年度末 | 35,848,941.70 | 24,433,447.71 | 60,282,389.41 |
| 本期利润 | 260,455,826.70 | 35,063,749.11 | 295,519,575.81 |
| 本期基金份额交易产生的变动数 | -107,888,176.72 | -52,646,025.71 | -160,534,202.43 |
| 其中：基金申购款 | 86,842,281.64 | 70,209,986.88 | 157,052,268.52 |
| 基金赎回款 | -194,730,458.36 | -122,856,012.59 | -317,586,470.95 |
| 本期已分配利润 | - | - | - |
| 本期末 | 188,416,591.68 | 6,851,171.11 | 195,267,762.79 |

6.4.7.11 存款利息收入

单位：人民币元

| 项目 | 本期 2015 年 1 月 1 日至 2015 年 6 月 30 日 |
|-----------|---------------------------------------|
| 活期存款利息收入 | 124,022.31 |
| 定期存款利息收入 | - |
| 其他存款利息收入 | - |
| 结算备付金利息收入 | 11,576.03 |
| 其他 | 6,603.04 |
| 合计 | 142,201.38 |

注：其他为结算保证金利息收入和申购款利息收入。

6.4.7.12 股票投资收益

6.4.7.12.1 股票投资收益——买卖股票差价收入

单位：人民币元

| 项目 | 本期 |
|------------|---------------------------------|
| | 2015 年 1 月 1 日至 2015 年 6 月 30 日 |
| 卖出股票成交总额 | 1,316,576,150.61 |
| 减：卖出股票成本总额 | 1,052,590,636.83 |
| 买卖股票差价收入 | 263,985,513.78 |

6.4.7.13 债券投资收益

注：本基金本报告期没有发生债券投资收益。

6.4.7.14 衍生工具收益

注：本基金本报告期没有发生衍生工具收益。

6.4.7.15 股利收益

单位：人民币元

| 项目 | 本期 |
|-------------|---------------------------------|
| | 2015 年 1 月 1 日至 2015 年 6 月 30 日 |
| 股票投资产生的股利收益 | 2,013,263.31 |
| 基金投资产生的股利收益 | - |
| 合计 | 2,013,263.31 |

6.4.7.16 公允价值变动收益

单位：人民币元

| 项目名称 | 本期 |
|------------|---------------------------------|
| | 2015 年 1 月 1 日至 2015 年 6 月 30 日 |
| 1. 交易性金融资产 | 35,063,749.11 |
| ——股票投资 | 35,063,749.11 |
| ——债券投资 | - |
| ——资产支持证券投资 | - |
| ——贵金属投资 | - |
| ——其他 | - |
| 2. 衍生工具 | - |
| ——权证投资 | - |
| 3. 其他 | - |

| | |
|----|---------------|
| 合计 | 35,063,749.11 |
|----|---------------|

6.4.7.17 其他收入

单位：人民币元

| 项目 | 本期 2015 年 1 月 1 日至 2015 年 6 月 30 日 |
|---------|---------------------------------------|
| 基金赎回费收入 | 624,527.08 |
| 其他 | 345.10 |
| 转换费收入 | 115,002.17 |
| 合计 | 739,874.35 |

6.4.7.18 交易费用

单位：人民币元

| 项目 | 本期 2015 年 1 月 1 日至 2015 年 6 月 30 日 |
|-----------|---------------------------------------|
| 交易所市场交易费用 | 3,458,168.79 |
| 银行间市场交易费用 | - |
| 合计 | 3,458,168.79 |

6.4.7.19 其他费用

单位：人民币元

| 项目 | 本期 2015 年 1 月 1 日至 2015 年 6 月 30 日 |
|--------|---------------------------------------|
| 审计费用 | 35,704.06 |
| 信息披露费 | 148,767.52 |
| 上市年费 | 29,752.78 |
| 指数使用费 | 100,000.00 |
| 银行汇划费用 | 348.00 |
| 合计 | 314,572.36 |

6.4.8 或有事项、资产负债表日后事项的说明

6.4.8.1 或有事项

无

6.4.8.2 资产负债表日后事项

无

6.4.9 关联方关系

6.4.9.1 本报告期存在控制关系或其他重大利害关系的关联方发生变化的情况

本报告期存在控制关系或其他重大利害关系的关联方没有发生变化。

6.4.9.2 本报告期与基金发生关联交易的各关联方

| 关联方名称 | 与本基金的关系 |
|------------------------|-----------------|
| 鹏华基金管理有限公司 | 基金管理人、基金销售机构 |
| 中国工商银行股份有限公司（“中国工商银行”） | 基金托管人、基金代销机构 |
| 国信证券股份有限公司（“国信证券”） | 基金管理人的股东、基金代销机构 |

注：下述关联交易均在正常业务范围内按一般商业条款订立。

6.4.10 本报告期及上年度可比期间的关联方交易

6.4.10.1 通过关联方交易单元进行的交易

6.4.10.1.1 股票交易

金额单位：人民币元

| 关联方名称 | 本期 2015年1月1日至2015年6月30日 | | 上年度可比期间 2014年1月1日至2014年6月30日 | |
|-------|----------------------------|----------------------|---------------------------------|----------------------|
| | 成交金额 | 占当期股票 成交总额的 比例 | 成交金额 | 占当期股票 成交总额的 比例 |
| 国信证券 | 949,679,858.13 | 44.89% | 689,562,814.62 | 33.95% |

6.4.10.1.2 债券交易

注：本基金本报告期内及上年度可比期间未通过关联方交易单元发生债券交易。

6.4.10.1.3 债券回购交易

注：本基金本报告期内及上年度可比期间未通过关联方交易单元发生债券回购交易。

6.4.10.1.4 权证交易

注：本基金本报告期内及上年度可比期间未通过关联方交易单元发生权证交易。

6.4.10.1.5 应支付关联方的佣金

金额单位：人民币元

| 关联方名称 | 本期 2015年1月1日至2015年6月30日 | | | |
|-------|----------------------------|----------------|----------|------------------|
| | 当期 佣金 | 占当期佣金 总量的比例 | 期末应付佣金余额 | 占期末应付佣 金总额的比例 |

| | | | | |
|-------|---------------------------------|----------------|------------|------------------|
| 国信证券 | 864,587.49 | 45.51% | 128,249.85 | 24.37% |
| 关联方名称 | 上年度可比期间 2014年1月1日至2014年6月30日 | | | |
| | 当期 佣金 | 占当期佣金 总量的比例 | 期末应付佣金余额 | 占期末应付佣金 总额的比例 |
| 国信证券 | 627,782.88 | 34.46% | 139,807.09 | 17.41% |

注：(1) 佣金的计算公式

上海证券交易所的交易佣金=买(卖)成交金额×1%-买(卖)经手费-买(卖)证管费

深圳证券交易所的交易佣金=买(卖)成交金额×1%-买(卖)经手费-买(卖)证管费

(佣金比率按照与一般证券公司签订的协议条款订立。)

(2) 本基金与关联方已按同业统一的基金佣金计算方式和佣金比例签订了《证券交易单元租用协议》。根据协议规定,上述单位定期或不定期地为我公司提供研究服务以及其他研究支持。

6.4.10.2 关联方报酬

6.4.10.2.1 基金管理费

单位:人民币元

| 项目 | 本期 | 上年度可比期间 |
|-----------------|----------------------|----------------------|
| | 2015年1月1日至2015年6月30日 | 2014年1月1日至2014年6月30日 |
| 当期发生的基金应支付的管理费 | 2,210,237.45 | 2,333,803.54 |
| 其中:支付销售机构的客户维护费 | 500,866.00 | 566,193.07 |

注:(1) 支付基金管理人鹏华基金管理有限公司的管理人报酬年费率为 0.75%,逐日计提,按月支付。日管理费=前一日基金资产净值×0.75%÷当年天数。

(2) 根据《开放式证券投资基金销售费用管理规定》,基金管理人依据销售机构销售基金的保有量提取一定比例的客户维护费,用以向基金销售机构支付客户服务及销售活动中产生的相关费用,客户维护费从基金管理费中列支。

6.4.10.2.2 基金托管费

单位:人民币元

| 项目 | 本期 | 上年度可比期间 |
|----------------|----------------------|----------------------|
| | 2015年1月1日至2015年6月30日 | 2014年1月1日至2014年6月30日 |
| 当期发生的基金应支付的托管费 | 442,047.52 | 466,760.68 |

注:支付基金托管人中国工商银行股份有限公司的托管费年费率为 0.15%,逐日计提,按月支付。

日托管费=前一日基金资产净值×0.15%÷当年天数。

6.4.10.3 与关联方进行银行间同业市场的债券(含回购)交易

注：本基金本报告期及上年度可比期间没有与关联方进行银行间同业市场的债券(含回购)交易。

6.4.10.4 各关联方投资本基金的情况**6.4.10.4.1 报告期内基金管理人运用固有资金投资本基金的情况**

注：本基金本报告期及上年度可比期间，本基金管理人未投资、持有本基金。

6.4.10.4.2 报告期末除基金管理人之外的其他关联方投资本基金的情况

注：本基金本报告期末及上年度末除基金管理人之外的其他关联方没有投资及持有本基金份额。

6.4.10.5 由关联方保管的银行存款余额及当期产生的利息收入

单位：人民币元

| 关联方名称 | 本期 | | 上年度可比期间 | |
|-------|----------------------|------------|----------------------|------------|
| | 2015年1月1日至2015年6月30日 | | 2014年1月1日至2014年6月30日 | |
| | 期末余额 | 当期利息收入 | 期末余额 | 当期利息收入 |
| 工商银行 | 33,910,550.56 | 124,022.31 | 30,370,681.69 | 121,575.02 |

6.4.10.6 本基金在承销期内参与关联方承销证券的情况

注：本基金本报告期及上年度可比期间没有参与关联方承销的证券。

6.4.11 利润分配情况

注：本基金本报告期内未进行利润分配。

6.4.12 期末（2015年6月30日）本基金持有的流通受限证券**6.4.12.1 因认购新发/增发证券而于期末持有的流通受限证券**

注：截至本报告期末，本基金没有持有因认购新发或增发而流通受限股票，也没有持有因认购新发或增发而流通受限的债券及权证。

6.4.12.2 期末持有的暂时停牌等流通受限股票

金额单位：人民币元

| 股票代码 | 股票名称 | 停牌日期 | 停牌原因 | 期末估值单价 | 复牌日期 | 复牌开盘单价 | 数量(股) | 期末成本总额 | 期末估值总额 | 备注 |
|--------|------|------------|------|--------|------|--------|--------|------------|--------------|----|
| 000066 | 长城电脑 | 2015年6月18日 | 重大事项 | 16.83 | - | - | 78,912 | 575,771.61 | 1,328,088.96 | - |
| 000519 | 江南红箭 | 2015年6月 | 重大事项 | 26.06 | - | - | 13,800 | 204,169.48 | 359,628.00 | - |

| | | | | | | | | | | | |
|--------|------|--------------------|------|-------|--------------------|-------|---------|--------------|--------------|---|--|
| | | 15 日 | | | | | | | | | |
| 000543 | 皖能电力 | 2015 年 6 月 15 日 | 重大事项 | 21.36 | 2015 年 7 月 14 日 | 19.22 | 82,830 | 901,621.82 | 1,769,248.80 | - | |
| 000566 | 海南海药 | 2015 年 6 月 18 日 | 重大事项 | 49.97 | - | - | 26,977 | 441,801.09 | 1,348,040.69 | - | |
| 000650 | 仁和药业 | 2015 年 6 月 12 日 | 重大事项 | 17.17 | - | - | 46,386 | 316,876.65 | 796,447.62 | - | |
| 000669 | 金鸿能源 | 2015 年 5 月 4 日 | 重大事项 | 37.72 | 2015 年 7 月 23 日 | 33.95 | 17,466 | 492,253.08 | 658,817.52 | - | |
| 000688 | 建新矿业 | 2015 年 6 月 10 日 | 重大事项 | 17.07 | - | - | 68,989 | 494,428.98 | 1,177,642.23 | - | |
| 000693 | 华泽钴镍 | 2015 年 6 月 30 日 | 重大事项 | 20.57 | 2015 年 8 月 18 日 | 22.63 | 13,805 | 352,290.77 | 283,968.85 | - | |
| 000697 | 炼石有色 | 2015 年 5 月 18 日 | 重大事项 | 33.83 | - | - | 77,477 | 2,033,787.66 | 2,621,046.91 | - | |
| 000732 | 泰禾集团 | 2015 年 6 月 25 日 | 重大事项 | 30.36 | 2015 年 7 月 2 日 | 30.78 | 27,688 | 624,436.27 | 840,607.68 | - | |
| 000748 | 长城信息 | 2015 年 6 月 18 日 | 重大事项 | 27.25 | - | - | 40,200 | 778,520.29 | 1,095,450.00 | - | |
| 000786 | 北新建材 | 2015 年 4 月 10 日 | 重大事项 | 19.13 | - | - | 158,224 | 1,602,030.54 | 3,026,825.12 | - | |
| 000788 | 北大医药 | 2015 年 5 月 25 日 | 重大事项 | 20.72 | 2015 年 7 月 21 日 | 18.65 | 23,570 | 365,608.26 | 488,370.40 | - | |
| 000850 | 华茂股份 | 2015 年 5 月 7 日 | 重大事项 | 10.98 | - | - | 43,406 | 302,224.26 | 476,597.88 | - | |
| 000887 | 中鼎股份 | 2015 年 6 月 30 日 | 重大事项 | 24.75 | - | - | 35,098 | 519,007.86 | 868,675.50 | - | |
| 000959 | 首钢股份 | 2015 年 4 月 23 日 | 重大事项 | 6.19 | - | - | 158,500 | 673,819.76 | 981,115.00 | - | |
| 000979 | 中弘股份 | 2015 年 5 月 25 日 | 重大事项 | 6.04 | - | - | 121,584 | 338,673.77 | 734,367.36 | - | |
| 000982 | 中银绒业 | 2014 年 8 月 25 日 | 重大事项 | 9.01 | - | - | 112,858 | 529,537.15 | 1,016,850.58 | - | |
| 001696 | 宗申动力 | 2015 年 6 月 30 日 | 重大事项 | 17.25 | 2015 年 8 月 24 日 | 15.53 | 46,645 | 455,017.51 | 804,626.25 | - | |
| 002018 | 华信国际 | 2015 年 6 月 15 日 | 重大事项 | 44.08 | - | - | 29,500 | 274,981.01 | 1,300,360.00 | - | |
| 002069 | 獐子岛 | 2015 年 6 月 1 日 | 重大事项 | 19.76 | - | - | 17,900 | 230,496.67 | 353,704.00 | - | |
| 002091 | 江苏国泰 | 2015 年 6 月 1 日 | 重大事项 | 26.22 | - | - | 13,550 | 217,326.31 | 355,281.00 | - | |
| 002106 | 莱宝高科 | 2015 年 4 月 7 日 | 重大事项 | 16.42 | - | - | 53,800 | 717,529.57 | 883,396.00 | - | |

| | | | | | | | | | | |
|--------|------|------------|------|-------|------------|-------|---------|------------|--------------|---|
| 002143 | 印纪传媒 | 2015年6月30日 | 重大事项 | 32.01 | 2015年7月1日 | 33.50 | 14,100 | 477,987.22 | 451,341.00 | - |
| 002183 | 怡亚通 | 2015年6月1日 | 重大事项 | 65.78 | - | - | 37,040 | 530,685.99 | 2,436,491.20 | - |
| 002191 | 劲嘉股份 | 2015年6月18日 | 重大事项 | 19.22 | - | - | 56,224 | 419,434.28 | 1,080,625.28 | - |
| 002194 | 武汉凡谷 | 2015年6月18日 | 重大事项 | 26.98 | 2015年7月24日 | 24.28 | 54,834 | 641,770.61 | 1,479,421.32 | - |
| 002203 | 海亮股份 | 2015年4月27日 | 重大事项 | 12.71 | - | - | 42,476 | 348,015.90 | 539,869.96 | - |
| 002223 | 鱼跃医疗 | 2015年6月25日 | 重大事项 | 57.75 | 2015年7月13日 | 60.48 | 19,837 | 537,790.03 | 1,145,586.75 | - |
| 002226 | 江南化工 | 2015年6月8日 | 重大事项 | 13.18 | - | - | 50,022 | 296,971.14 | 659,289.96 | - |
| 002238 | 天威视讯 | 2015年6月29日 | 重大事项 | 23.76 | - | - | 10,464 | 139,789.23 | 248,624.64 | - |
| 002242 | 九阳股份 | 2015年6月15日 | 重大事项 | 19.45 | 2015年7月7日 | 17.51 | 19,041 | 227,159.01 | 370,347.45 | - |
| 002269 | 美邦服饰 | 2015年5月22日 | 重大事项 | 11.86 | 2015年7月2日 | 10.67 | 109,000 | 753,718.27 | 1,292,740.00 | - |
| 002276 | 万马股份 | 2015年6月30日 | 重大事项 | 34.15 | 2015年7月20日 | 30.74 | 29,501 | 323,623.08 | 1,007,459.15 | - |
| 002308 | 威创股份 | 2015年6月12日 | 重大事项 | 23.15 | - | - | 69,859 | 835,649.32 | 1,617,235.85 | - |
| 002309 | 中利科技 | 2015年6月2日 | 重大事项 | 33.39 | 2015年7月21日 | 30.05 | 26,731 | 553,622.03 | 892,548.09 | - |
| 002325 | 洪涛股份 | 2015年6月3日 | 重大事项 | 31.15 | - | - | 24,954 | 285,710.70 | 777,317.10 | - |
| 002345 | 潮宏基 | 2015年5月22日 | 重大事项 | 19.58 | - | - | 62,534 | 672,554.84 | 1,224,415.72 | - |
| 002368 | 太极股份 | 2015年5月14日 | 重大事项 | 65.52 | - | - | 15,141 | 436,820.29 | 992,038.32 | - |
| 002414 | 高德红外 | 2015年5月13日 | 重大事项 | 39.36 | - | - | 17,850 | 390,316.88 | 702,576.00 | - |
| 002461 | 珠江啤酒 | 2015年6月4日 | 重大事项 | 26.40 | 2015年7月24日 | 23.76 | 12,476 | 170,080.52 | 329,366.40 | - |
| 002557 | 洽洽食品 | 2015年6月29日 | 重大事项 | 16.38 | 2015年8月24日 | 14.74 | 20,637 | 281,622.37 | 338,034.06 | - |
| 002574 | 明牌珠宝 | 2015年6月4日 | 重大事项 | 22.90 | - | - | 16,388 | 187,298.84 | 375,285.20 | - |
| 002662 | 京威股份 | 2015年5月15日 | 重大事项 | 17.84 | 2015年8月13日 | 16.06 | 70,523 | 979,073.81 | 1,258,130.32 | - |
| 002665 | 首航节能 | 2015年6月 | 重大事项 | 27.70 | 2015年7月 | 30.00 | 33,450 | 688,842.04 | 926,565.00 | - |

| | | | | | | | | | | | |
|--------|------|--------------------|------|-------|--------------------|-------|---------|--------------|--------------|---|--|
| | | 30 日 | | | 1 日 | | | | | | |
| 002727 | 一心堂 | 2015 年 4 月 13 日 | 重大事项 | 78.24 | 2015 年 8 年 17 日 | 70.42 | 8,414 | 396,490.19 | 658,311.36 | - | |
| 300144 | 宋城演艺 | 2015 年 6 月 18 日 | 重大事项 | 56.67 | 2015 年 7 月 20 日 | 68.82 | 18,600 | 1,029,449.44 | 1,054,062.00 | - | |
| 600078 | 澄星股份 | 2015 年 6 月 9 日 | 重大事项 | 15.23 | 2015 年 7 月 1 日 | 13.71 | 24,800 | 177,445.79 | 377,704.00 | - | |
| 600110 | 中科英华 | 2015 年 6 月 26 日 | 重大事项 | 13.73 | - | - | 78,351 | 537,638.79 | 1,075,759.23 | - | |
| 600175 | 美都能源 | 2015 年 6 月 29 日 | 重大事项 | 10.64 | 2015 年 7 月 20 日 | 9.58 | 306,300 | 2,055,699.46 | 3,259,032.00 | - | |
| 600312 | 平高电气 | 2015 年 6 月 23 日 | 重大事项 | 20.88 | - | - | 46,312 | 737,441.57 | 966,994.56 | - | |
| 600333 | 长春燃气 | 2015 年 5 月 29 日 | 重大事项 | 11.97 | 2015 年 7 月 9 日 | 10.77 | 16,902 | 132,158.22 | 202,316.94 | - | |
| 600335 | 国机汽车 | 2015 年 6 月 15 日 | 重大事项 | 37.93 | 2015 年 7 月 21 日 | 34.14 | 39,972 | 861,633.79 | 1,516,137.96 | - | |
| 600366 | 宁波韵升 | 2015 年 5 月 22 日 | 重大事项 | 35.09 | 2015 年 8 月 12 日 | 31.58 | 36,580 | 719,716.11 | 1,283,592.20 | - | |
| 600410 | 华胜天成 | 2015 年 5 月 28 日 | 重大事项 | 34.36 | 2015 年 7 月 22 日 | 43.06 | 54,124 | 1,154,391.77 | 1,859,700.64 | - | |
| 600416 | 湘电股份 | 2015 年 5 月 22 日 | 重大事项 | 22.64 | 2015 年 7 月 20 日 | 20.35 | 29,721 | 366,243.24 | 672,883.44 | - | |
| 600482 | 风帆股份 | 2015 年 5 月 28 日 | 重大事项 | 42.38 | - | - | 71,500 | 1,322,117.43 | 3,030,170.00 | - | |
| 600499 | 科达洁能 | 2015 年 6 月 10 日 | 重大事项 | 22.85 | - | - | 50,000 | 1,048,763.68 | 1,142,500.00 | - | |
| 600575 | 皖江物流 | 2014 年 9 月 9 日 | 重大事项 | 4.11 | - | - | 124,156 | 400,781.75 | 510,281.16 | - | |
| 600587 | 新华医疗 | 2015 年 5 月 22 日 | 重大事项 | 58.63 | 2015 年 7 月 3 日 | 52.77 | 18,973 | 647,205.22 | 1,112,386.99 | - | |
| 600643 | 爱建股份 | 2015 年 6 月 30 日 | 重大事项 | 16.73 | - | - | 63,472 | 708,844.28 | 1,061,886.56 | - | |
| 600645 | 中源协和 | 2015 年 4 月 27 日 | 重大事项 | 79.34 | - | - | 24,399 | 915,531.33 | 1,935,816.66 | - | |
| 600654 | 中安消 | 2015 年 6 月 29 日 | 重大事项 | 30.91 | - | - | 43,579 | 530,908.27 | 1,347,026.89 | - | |
| 600702 | 沱牌舍得 | 2015 年 6 月 29 日 | 重大事项 | 26.11 | 2015 年 8 月 20 日 | 28.00 | 18,248 | 302,963.52 | 476,455.28 | - | |
| 600790 | 轻纺城 | 2015 年 5 月 25 日 | 重大事项 | 13.38 | 2015 年 8 月 18 日 | 12.04 | 48,760 | 305,589.47 | 652,408.80 | - | |
| 600869 | 智慧能源 | 2015 年 5 月 11 日 | 重大事项 | 29.14 | 2015 年 7 月 31 日 | 26.23 | 14,577 | 152,484.21 | 424,773.78 | - | |

| | | | | | | | | | | |
|--------|------|------------|------|-------|------------|-------|--------|--------------|--------------|---|
| 600872 | 中炬高新 | 2015年5月4日 | 重大事项 | 23.17 | - | - | 74,678 | 848,288.33 | 1,730,289.26 | - |
| 600879 | 航天电子 | 2015年5月15日 | 重大事项 | 23.59 | - | - | 58,858 | 952,863.55 | 1,388,460.22 | - |
| 600967 | 北方创业 | 2015年4月13日 | 重大事项 | 17.12 | - | - | 70,800 | 1,002,649.53 | 1,212,096.00 | - |
| 600978 | 宜华木业 | 2015年6月18日 | 重大事项 | 22.44 | - | - | 73,354 | 460,538.31 | 1,646,063.76 | - |
| 601311 | 骆驼股份 | 2015年6月18日 | 重大事项 | 23.31 | 2015年7月15日 | 25.38 | 26,454 | 358,706.48 | 616,642.74 | - |
| 601718 | 际华集团 | 2015年6月17日 | 重大事项 | 15.12 | 2015年7月2日 | 13.61 | 94,717 | 459,628.65 | 1,432,121.04 | - |

6.4.12.3 期末债券正回购交易中作为抵押的债券

6.4.12.3.1 银行间市场债券正回购

截至本报告期末，本基金没有从事银行间市场债券正回购交易形成的卖出回购证券款余额。

6.4.12.3.2 交易所市场债券正回购

截至本报告期末，本基金没有从事交易所市场债券正回购交易形成的卖出回购证券款余额。

6.4.13 金融工具风险及管理

6.4.13.1 风险管理政策和组织架构

本基金为被动式指数基金，其预期的风险和收益高于货币市场基金、债券基金、混合型基金。本基金主要投资于标的指数成份股和备选成份股。本基金在日常经营活动中面临的与这些金融工具相关的风险主要包括信用风险、流动性风险及市场风险。本基金的基金管理人从事风险管理的主要目标是争取将以上风险控制在限定的范围之内，力争实现基金净值增长率与标的指数增长率间的高度正相关，并保持跟踪误差在合同约定的范围内。本基金的基金管理人致力于全面内部控制体系的建设，建立了从董事会层面到各业务部门的风险管理组织架构。本基金的基金管理人在董事会下设风险控制和合规审计委员会，主要负责制定基金管理人风险控制战略和控制政策、协调突发重大风险等事项；督察长负责对基金管理人各业务环节合法合规运作进行监督检查，组织、指导基金管理人内部监察稽核工作，并可向董事会和中国证监会直接报告；在公司内部设立独立的监察稽核部，专职负责对基金管理人各部门、各业务的风险控制情况进行督促和检查，并适时提出整改建议。本基金的基金管理人对于金融工具的风险管理方法主要是通过定性分析和定量分析的方法去估测各种风险产生的可能损失。从定性分析的角度出发，判断风险损失的严重程度和出现同类风险损失的频度。而从定量分析的角度出发，根据本基金的投资目标，结合基金资产所

运用金融工具特征通过特定的风险量化指标、模型，日常的量化报告，确定风险损失的限度和相应置信程度，及时可靠地对各种风险进行监督、检查和评估，并通过相应决策，将风险控制可在承受的范围之内。

6.4.13.2 信用风险

信用风险是指基金在交易过程中因交易对手未履行合约责任，或者基金所投资证券的发行人出现违约、拒绝支付到期本息等情况，导致基金资产损失和收益变化的风险。本基金的基金管理人在交易前对交易对手的资信状况进行了充分的评估。本基金的银行存款存放在本基金的托管行中国工商银行股份有限公司，与该银行存款相关的信用风险不重大。本基金在交易所进行的交易均以中国证券登记结算有限责任公司为交易对手完成证券交收和款项清算，违约风险可能性很小；在银行间同业市场进行交易前均对交易对手进行信用评估并对证券交割方式进行限制以控制相应的信用风险。本基金的基金管理人建立了信用风险管理流程，通过对投资品种信用等级评估来控制证券发行人的信用风险，且通过分散化投资以分散信用风险。于 2015 年 6 月 30 日，本基金未持有信用类债券。（2014 年 12 月 31 日：未持有）。

6.4.13.3 流动性风险

流动性风险是指基金所持金融工具变现的难易程度。本基金的流动性风险一方面来自于基金份额持有人可随时要求赎回其持有的基金份额，另一方面来自于投资品种所处的交易市场不活跃而带来的变现困难或因投资集中而无法在市场出现剧烈波动的情况下以合理的价格变现。针对兑付赎回资金的流动性风险，本基金的基金管理人每日对本基金的申购赎回情况进行严密监控并预测流动性需求，保持基金投资组合中的可用现金头寸与之相匹配。本基金的基金管理人在基金合同中设计了巨额赎回条款，约定在非常情况下赎回申请的处理方式，控制因开放申购赎回模式带来的流动性风险，有效保障基金持有人利益。针对投资品种变现的流动性风险，本基金的基金管理人通过独立的风险管理职能部门设定流动性比例要求，对流动性指标进行持续的监测和分析，包括组合持仓集中度指标、组合在短时间内变现能力的综合指标、组合中变现能力较差的投资品种比例以及流通受限制的投资品种比例等。本基金所持大部分证券在证券交易所上市，其余亦可在银行间同业市场交易，因此除附注中列示的部分基金资产流通暂时受限制不能自由转让的情况外，其余金融资产均能以合理价格适时变现。此外，本基金可通过卖出回购金融资产方式借入短期资金应对流动性需求，其上限一般不超过基金持有的债券投资的公允价值。本基金所持有的全部金融负债的合约约定到期日均为一个月以内且不计息，可赎回基金份额净值（所有者权益）无固定到期日且不计息，因此账面余额即为未折现的合约到期现金流量。

6.4.13.4 市场风险

市场风险是指基金所持金融工具的公允价值或未来现金流量因所处市场各类价格因素的变动而发生波动的风险，包括利率风险、外汇风险和其他价格风险。

6.4.13.4.1 利率风险

利率风险是指金融工具的公允价值或现金流量受市场利率变动而发生波动的风险。利率敏感性金融工具均面临由于市场利率上升而导致公允价值下降的风险，其中浮动利率类金融工具还面临每个付息期间结束根据市场利率重新定价时对于未来现金流影响的风险。本基金持有的利率敏感性资产主要为银行存款、结算备付金及债券投资等，其余大部分金融资产和金融负债不计息，因此本基金的收入及经营活动的现金流量在很大程度上独立于市场利率变化。本基金的基金管理人定期对本基金面临的利率敏感性缺口进行监控。

6.4.13.4.1.1 利率风险敞口

单位：人民币元

| 本期末 2015 年 6 月 30 日 | 1 年以内 | 1-5 年 | 5 年以上 | 不计息 | 合计 |
|--------------------------|---------------|-------|-------|----------------|----------------|
| 资产 | | | | | |
| 银行存款 | 33,910,550.56 | - | - | - | 33,910,550.56 |
| 结算备付金 | - | - | - | - | - |
| 存出保证金 | 213,750.54 | - | - | - | 213,750.54 |
| 交易性金融资产 | - | - | - | 408,767,204.06 | 408,767,204.06 |
| 应收证券清算款 | - | - | - | 30,249,495.72 | 30,249,495.72 |
| 应收利息 | - | - | - | 5,633.15 | 5,633.15 |
| 应收申购款 | - | - | - | 1,877,055.13 | 1,877,055.13 |
| 资产总计 | 34,124,301.10 | - | - | 440,899,388.06 | 475,023,689.16 |
| 负债 | | | | | |
| 应付赎回款 | - | - | - | 34,151,426.60 | 34,151,426.60 |
| 应付管理人报酬 | - | - | - | 358,211.89 | 358,211.89 |
| 应付托管费 | - | - | - | 71,642.38 | 71,642.38 |
| 应付交易费用 | - | - | - | 526,228.37 | 526,228.37 |
| 其他负债 | - | - | - | 659,616.28 | 659,616.28 |
| 负债总计 | - | - | - | 35,767,125.52 | 35,767,125.52 |
| 利率敏感度缺口 | 34,124,301.10 | - | - | 405,132,262.54 | 439,256,563.64 |
| 上年度末 2014 年 12 月 31 日 | 1 年以内 | 1-5 年 | 5 年以上 | 不计息 | 合计 |
| 资产 | | | | | |

| | | | | | |
|---------|---------------|---|---|----------------|----------------|
| 银行存款 | 39,002,911.70 | - | - | - | 39,002,911.70 |
| 结算备付金 | 1,405,241.48 | - | - | - | 1,405,241.48 |
| 存出保证金 | 121,925.25 | - | - | - | 121,925.25 |
| 交易性金融资产 | - | - | - | 627,393,187.26 | 627,393,187.26 |
| 应收证券清算款 | - | - | - | 5,916,684.97 | 5,916,684.97 |
| 应收利息 | - | - | - | 9,249.25 | 9,249.25 |
| 应收申购款 | - | - | - | 350,085.06 | 350,085.06 |
| 资产总计 | 40,530,078.43 | - | - | 633,669,206.54 | 674,199,284.97 |
| 负债 | | | | | |
| 应付赎回款 | - | - | - | 6,480,317.77 | 6,480,317.77 |
| 应付管理人报酬 | - | - | - | 439,326.62 | 439,326.62 |
| 应付托管费 | - | - | - | 87,865.31 | 87,865.31 |
| 应付交易费用 | - | - | - | 871,692.32 | 871,692.32 |
| 其他负债 | - | - | - | 430,321.46 | 430,321.46 |
| 负债总计 | - | - | - | 8,309,523.48 | 8,309,523.48 |
| 利率敏感度缺口 | 40,530,078.43 | - | - | 625,359,683.06 | 665,889,761.49 |

注：表中所示为本基金资产及负债的账面价值，并按照合约规定的利率重新定价日或到期日孰早者予以分类。

6.4.13.4.1.2 利率风险的敏感性分析

注：于 2015 年 6 月 30 日，本基金持有的交易性债券投资公允价值占基金资产净值的比例为 0.00%（2014 年 12 月 31 日：未持有）因此当利率发生合理、可能的变动时，对于本基金资产净值无重大影响（2014 年 12 月 31 日：同）。

6.4.13.4.2 外汇风险

外汇风险是指金融工具的公允价值或未来现金流量因外汇汇率变动而发生波动的风险。本基金的所有资产及负债以人民币计价，因此无重大外汇风险。

6.4.13.4.3 其他价格风险

其他价格风险是指基金所持金融工具的公允价值或未来现金流量因除市场利率和外汇汇率以外的市场价格因素变动而发生波动的风险。本基金主要投资于证券交易所上市或银行间同业市场交易的股票和债券，所面临的其他价格风险来源于单个证券发行主体自身经营情况或特殊事项的影响，也可能来源于证券市场整体波动的影响。本基金为被动式指数基金，原则上采用完全复制的方法，按照个股在标的指数中的基准权重构建投资组合。基金所构建的指数化投资组合将根据标的指数成份股及其权重的变动而进行相应调整。同时，本基金还将根据法律法规中的投资比例限制、申购赎回变动情况、新股增发等变化，对基金投资组合进行相应调整，以保证基金份额净值增长率与标的指数间的高度正相关和跟踪误差最小化。本基金通过投资组合的分散化降低其他

价格风险。本基金主要投资于指数的成份股及其备选成份股，其投资比例不低于基金资产净值的 90%。此外，本基金的基金管理人每日对本基金所持有的证券价格实施监控，定期运用多种定量方法对基金进行风险度量，包括 VaR (Value at Risk) 指标等来测试本基金面临的潜在价格风险，及时可靠地对风险进行跟踪和控制。

6.4.13.4.3.1 其他价格风险敞口

金额单位：人民币元

| 项目 | 本期末 2015 年 6 月 30 日 | | 上年度末 2014 年 12 月 31 日 | |
|---------------|------------------------|--------------------------|--------------------------|-----------------------|
| | 公允价值 | 占基金 资产净 值比例 (%) | 公允价值 | 占基金资 产净值比 例 (%) |
| 交易性金融资产-股票投资 | 408,767,204.06 | 93.06 | 627,393,187.26 | 94.22 |
| 交易性金融资产-基金投资 | - | - | - | - |
| 交易性金融资产-贵金属投资 | - | - | - | - |
| 衍生金融资产-权证投资 | - | - | - | - |
| 其他 | - | - | - | - |
| 合计 | 408,767,204.06 | 93.06 | 627,393,187.26 | 94.22 |

6.4.13.4.3.2 其他价格风险的敏感性分析

| 假设 | 除业绩比较基准外的其他市场变量保持不变 | | |
|----|---------------------|------------------------------|-------------------------|
| 分析 | 相关风险变量的变动 | 对资产负债表日基金资产净值的影响金额 (单位：人民币元) | |
| | | 本期末 (2015 年 6 月 30 日) | 上年度末 (2014 年 12 月 31 日) |
| | 业绩比较基准上升 5% | 17,380,464.16 | 33,485,798.20 |
| | 业绩比较基准下降 5% | -17,380,464.16 | -33,485,798.20 |

6.4.14 有助于理解和分析会计报表需要说明的其他事项

截至资产负债表日，本基金无需要说明的其他重要事项。

§ 7 投资组合报告

7.1 期末基金资产组合情况

金额单位：人民币元

| 序号 | 项目 | 金额 | 占基金总资产的比例 (%) |
|----|--------------------|----------------|---------------|
| 1 | 权益投资 | 408,767,204.06 | 86.05 |
| | 其中: 股票 | 408,767,204.06 | 86.05 |
| 2 | 固定收益投资 | - | - |
| | 其中: 债券 | - | - |
| | 资产支持证券 | - | - |
| 3 | 贵金属投资 | - | - |
| 4 | 金融衍生品投资 | - | - |
| 5 | 买入返售金融资产 | - | - |
| | 其中: 买断式回购的买入返售金融资产 | - | - |
| 6 | 银行存款和结算备付金合计 | 33,910,550.56 | 7.14 |
| 7 | 其他各项资产 | 32,345,934.54 | 6.81 |
| 8 | 合计 | 475,023,689.16 | 100.00 |

7.2 期末按行业分类的股票投资组合

7.2.1 期末指数投资按行业分类的股票投资组合

金额单位: 人民币元

| 代码 | 行业类别 | 公允价值 (元) | 占基金资产净值比例 (%) |
|----|------------------|----------------|---------------|
| A | 农、林、牧、渔业 | 3,628,714.79 | 0.83 |
| B | 采矿业 | 13,103,186.40 | 2.98 |
| C | 制造业 | 233,914,182.60 | 53.25 |
| D | 电力、热力、燃气及水生产和供应业 | 13,214,236.41 | 3.01 |
| E | 建筑业 | 10,681,891.31 | 2.43 |
| F | 批发和零售业 | 26,903,216.92 | 6.12 |
| G | 交通运输、仓储和邮政业 | 13,756,755.10 | 3.13 |
| H | 住宿和餐饮业 | 437,166.00 | 0.10 |
| I | 信息传输、软件和信息技术服务业 | 15,333,680.71 | 3.49 |
| J | 金融业 | 11,104,969.74 | 2.53 |
| K | 房地产业 | 38,912,008.38 | 8.86 |
| L | 租赁和商务服务业 | 8,309,272.96 | 1.89 |
| M | 科学研究和技术服务业 | 2,345,350.66 | 0.53 |
| N | 水利、环境和公共设施管理业 | 1,630,339.95 | 0.37 |
| O | 居民服务、修理和其他服务业 | - | - |
| P | 教育 | - | - |
| Q | 卫生和社会工作 | 789,036.00 | 0.18 |
| R | 文化、体育和娱乐业 | 7,529,066.84 | 1.71 |
| S | 综合 | 3,936,852.81 | 0.90 |
| | 合计 | 405,529,927.58 | 92.32 |

7.2.2 期末积极投资按行业分类的股票投资组合

金额单位：人民币元

| 代码 | 行业类别 | 公允价值 (元) | 占基金资产净值比例 (%) |
|----|------------------|--------------|---------------|
| A | 农、林、牧、渔业 | - | - |
| B | 采掘业 | - | - |
| C | 制造业 | 3,237,276.48 | 0.74 |
| D | 电力、热力、燃气及水生产和供应业 | - | - |
| E | 建筑业 | - | - |
| F | 批发和零售业 | - | - |
| G | 交通运输、仓储和邮政业 | - | - |
| H | 住宿和餐饮业 | - | - |
| I | 信息传输、软件和信息技术服务业 | - | - |
| J | 金融业 | - | - |
| K | 房地产业 | - | - |
| L | 租赁和商务服务业 | - | - |
| M | 科学研究和技术服务业 | - | - |
| N | 水利、环境和公共设施管理业 | - | - |
| O | 居民服务、修理和其他服务业 | - | - |
| P | 教育 | - | - |
| Q | 卫生和社会工作 | - | - |
| R | 文化、体育和娱乐业 | - | - |
| S | 综合 | - | - |
| | 合计 | 3,237,276.48 | 0.74 |

7.3 期末按公允价值占基金资产净值比例大小排序的所有股票投资明细

7.3.1 期末指数投资按公允价值占基金资产净值比例大小排序的所有股票投资明细

金额单位：人民币元

| 序号 | 股票代码 | 股票名称 | 数量 (股) | 公允价值 | 占基金资产净值比例 (%) |
|----|--------|------|---------|--------------|---------------|
| 1 | 600816 | 安信信托 | 191,783 | 9,554,629.06 | 2.18 |
| 2 | 000031 | 中粮地产 | 268,483 | 5,071,643.87 | 1.15 |
| 3 | 600765 | 中航重机 | 157,295 | 4,314,601.85 | 0.98 |
| 4 | 000612 | 焦作万方 | 362,262 | 3,955,901.04 | 0.90 |
| 5 | 600240 | 华业资本 | 251,754 | 3,841,766.04 | 0.87 |

| | | | | | |
|----|--------|-------|---------|--------------|------|
| 6 | 000540 | 中天城投 | 277,047 | 3,490,792.20 | 0.79 |
| 7 | 002013 | 中航机电 | 120,318 | 3,350,856.30 | 0.76 |
| 8 | 000951 | 中国重汽 | 115,900 | 3,340,238.00 | 0.76 |
| 9 | 600175 | 美都能源 | 306,300 | 3,259,032.00 | 0.74 |
| 10 | 600482 | 风帆股份 | 71,500 | 3,030,170.00 | 0.69 |
| 11 | 000786 | 北新建材 | 158,224 | 3,026,825.12 | 0.69 |
| 12 | 000006 | 深振业 A | 220,907 | 2,997,707.99 | 0.68 |
| 13 | 600743 | 华远地产 | 357,044 | 2,867,063.32 | 0.65 |
| 14 | 000697 | 炼石有色 | 77,477 | 2,621,046.91 | 0.60 |
| 15 | 600737 | 中粮屯河 | 120,996 | 2,517,926.76 | 0.57 |
| 16 | 000962 | 东方钨业 | 167,303 | 2,476,084.40 | 0.56 |
| 17 | 600320 | 振华重工 | 233,304 | 2,449,692.00 | 0.56 |
| 18 | 002183 | 怡亚通 | 37,040 | 2,436,491.20 | 0.55 |
| 19 | 000852 | 江钻股份 | 64,826 | 2,194,360.10 | 0.50 |
| 20 | 601717 | 郑煤机 | 188,305 | 2,054,407.55 | 0.47 |
| 21 | 600787 | 中储股份 | 125,434 | 2,019,487.40 | 0.46 |
| 22 | 600284 | 浦东建设 | 123,506 | 2,014,382.86 | 0.46 |
| 23 | 000930 | 中粮生化 | 103,947 | 1,959,400.95 | 0.45 |
| 24 | 600645 | 中源协和 | 24,399 | 1,935,816.66 | 0.44 |
| 25 | 600410 | 华胜天成 | 54,124 | 1,859,700.64 | 0.42 |
| 26 | 601886 | 江河创建 | 119,500 | 1,778,160.00 | 0.40 |
| 27 | 000543 | 皖能电力 | 82,830 | 1,769,248.80 | 0.40 |
| 28 | 600487 | 亨通光电 | 48,024 | 1,767,283.20 | 0.40 |
| 29 | 600551 | 时代出版 | 81,151 | 1,761,788.21 | 0.40 |
| 30 | 000690 | 宝新能源 | 138,060 | 1,746,459.00 | 0.40 |
| 31 | 600872 | 中炬高新 | 74,678 | 1,730,289.26 | 0.39 |
| 32 | 600694 | 大商股份 | 30,700 | 1,697,096.00 | 0.39 |
| 33 | 002140 | 东华科技 | 75,851 | 1,696,028.36 | 0.39 |
| 34 | 600978 | 宜华木业 | 73,354 | 1,646,063.76 | 0.37 |
| 35 | 600433 | 冠豪高新 | 106,500 | 1,639,035.00 | 0.37 |
| 36 | 603366 | 日出东方 | 110,156 | 1,619,293.20 | 0.37 |
| 37 | 002308 | 威创股份 | 69,859 | 1,617,235.85 | 0.37 |
| 38 | 600983 | 惠而浦 | 101,106 | 1,606,574.34 | 0.37 |
| 39 | 600757 | 长江传媒 | 113,644 | 1,579,651.60 | 0.36 |
| 40 | 600059 | 古越龙山 | 100,388 | 1,537,944.16 | 0.35 |
| 41 | 600125 | 铁龙物流 | 99,663 | 1,537,800.09 | 0.35 |
| 42 | 002181 | 粤传媒 | 104,124 | 1,530,622.80 | 0.35 |
| 43 | 600335 | 国机汽车 | 39,972 | 1,516,137.96 | 0.35 |
| 44 | 600199 | 金种子酒 | 107,657 | 1,507,198.00 | 0.34 |

| | | | | | |
|----|--------|------|---------|--------------|------|
| 45 | 002194 | 武汉凡谷 | 54,834 | 1,479,421.32 | 0.34 |
| 46 | 600169 | 太原重工 | 163,400 | 1,454,260.00 | 0.33 |
| 47 | 600422 | 昆药集团 | 39,357 | 1,453,454.01 | 0.33 |
| 48 | 000900 | 现代投资 | 139,995 | 1,436,348.70 | 0.33 |
| 49 | 600216 | 浙江医药 | 107,900 | 1,432,912.00 | 0.33 |
| 50 | 601718 | 际华集团 | 94,717 | 1,432,121.04 | 0.33 |
| 51 | 002048 | 宁波华翔 | 68,244 | 1,418,792.76 | 0.32 |
| 52 | 600507 | 方大特钢 | 155,656 | 1,407,130.24 | 0.32 |
| 53 | 600997 | 开滦股份 | 162,349 | 1,399,448.38 | 0.32 |
| 54 | 600879 | 航天电子 | 58,858 | 1,388,460.22 | 0.32 |
| 55 | 002701 | 奥瑞金 | 52,797 | 1,374,305.91 | 0.31 |
| 56 | 002063 | 远光软件 | 43,769 | 1,368,656.63 | 0.31 |
| 57 | 600881 | 亚泰集团 | 107,168 | 1,362,105.28 | 0.31 |
| 58 | 600004 | 白云机场 | 80,358 | 1,358,050.20 | 0.31 |
| 59 | 600270 | 外运发展 | 46,522 | 1,356,581.52 | 0.31 |
| 60 | 600780 | 通宝能源 | 139,493 | 1,354,477.03 | 0.31 |
| 61 | 600546 | 山煤国际 | 158,800 | 1,351,388.00 | 0.31 |
| 62 | 000566 | 海南海药 | 26,977 | 1,348,040.69 | 0.31 |
| 63 | 600654 | 中安消 | 43,579 | 1,347,026.89 | 0.31 |
| 64 | 002405 | 四维图新 | 30,683 | 1,343,915.40 | 0.31 |
| 65 | 600895 | 张江高科 | 45,693 | 1,330,123.23 | 0.30 |
| 66 | 000066 | 长城电脑 | 78,912 | 1,328,088.96 | 0.30 |
| 67 | 600037 | 歌华有线 | 41,366 | 1,303,029.00 | 0.30 |
| 68 | 002018 | 华信国际 | 29,500 | 1,300,360.00 | 0.30 |
| 69 | 600219 | 南山铝业 | 128,400 | 1,295,556.00 | 0.29 |
| 70 | 002269 | 美邦服饰 | 109,000 | 1,292,740.00 | 0.29 |
| 71 | 600366 | 宁波韵升 | 36,580 | 1,283,592.20 | 0.29 |
| 72 | 000926 | 福星股份 | 90,525 | 1,277,307.75 | 0.29 |
| 73 | 600376 | 首开股份 | 66,100 | 1,275,069.00 | 0.29 |
| 74 | 000780 | 平庄能源 | 135,600 | 1,263,792.00 | 0.29 |
| 75 | 002662 | 京威股份 | 70,523 | 1,258,130.32 | 0.29 |
| 76 | 002646 | 青青稞酒 | 43,036 | 1,255,790.48 | 0.29 |
| 77 | 600747 | 大连控股 | 157,412 | 1,248,277.16 | 0.28 |
| 78 | 000028 | 国药一致 | 16,657 | 1,241,113.07 | 0.28 |
| 79 | 002479 | 富春环保 | 67,306 | 1,235,065.10 | 0.28 |
| 80 | 300202 | 聚龙股份 | 30,422 | 1,229,048.80 | 0.28 |
| 81 | 002345 | 潮宏基 | 62,534 | 1,224,415.72 | 0.28 |
| 82 | 600967 | 北方创业 | 70,800 | 1,212,096.00 | 0.28 |
| 83 | 002030 | 达安基因 | 27,261 | 1,207,662.30 | 0.27 |

| | | | | | |
|-----|--------|------|---------|--------------|------|
| 84 | 600201 | 金宇集团 | 16,900 | 1,201,928.00 | 0.27 |
| 85 | 600435 | 北方导航 | 26,436 | 1,199,401.32 | 0.27 |
| 86 | 000688 | 建新矿业 | 68,989 | 1,177,642.23 | 0.27 |
| 87 | 600601 | 方正科技 | 129,401 | 1,177,549.10 | 0.27 |
| 88 | 000631 | 顺发恒业 | 141,744 | 1,146,708.96 | 0.26 |
| 89 | 002223 | 鱼跃医疗 | 19,837 | 1,145,586.75 | 0.26 |
| 90 | 600499 | 科达洁能 | 50,000 | 1,142,500.00 | 0.26 |
| 91 | 600158 | 中体产业 | 39,671 | 1,136,574.15 | 0.26 |
| 92 | 600635 | 大众公用 | 115,987 | 1,134,352.86 | 0.26 |
| 93 | 000572 | 海马汽车 | 133,701 | 1,121,751.39 | 0.26 |
| 94 | 601369 | 陕鼓动力 | 95,600 | 1,119,476.00 | 0.25 |
| 95 | 002237 | 恒邦股份 | 93,430 | 1,118,357.10 | 0.25 |
| 96 | 000998 | 隆平高科 | 41,202 | 1,116,574.20 | 0.25 |
| 97 | 600587 | 新华医疗 | 18,973 | 1,112,386.99 | 0.25 |
| 98 | 600811 | 东方集团 | 89,700 | 1,106,001.00 | 0.25 |
| 99 | 000748 | 长城信息 | 40,200 | 1,095,450.00 | 0.25 |
| 100 | 600426 | 华鲁恒升 | 58,774 | 1,090,845.44 | 0.25 |
| 101 | 300253 | 卫宁软件 | 20,950 | 1,089,400.00 | 0.25 |
| 102 | 002191 | 劲嘉股份 | 56,224 | 1,080,625.28 | 0.25 |
| 103 | 600200 | 江苏吴中 | 29,394 | 1,080,229.50 | 0.25 |
| 104 | 600110 | 中科英华 | 78,351 | 1,075,759.23 | 0.24 |
| 105 | 600525 | 长园集团 | 51,981 | 1,069,249.17 | 0.24 |
| 106 | 002393 | 力生制药 | 23,312 | 1,064,892.16 | 0.24 |
| 107 | 600021 | 上海电力 | 50,437 | 1,064,220.70 | 0.24 |
| 108 | 600643 | 爱建股份 | 63,472 | 1,061,886.56 | 0.24 |
| 109 | 600397 | 安源煤业 | 109,437 | 1,058,255.79 | 0.24 |
| 110 | 300144 | 宋城演艺 | 18,600 | 1,054,062.00 | 0.24 |
| 111 | 002022 | 科华生物 | 24,354 | 1,038,941.64 | 0.24 |
| 112 | 600026 | 中海发展 | 80,756 | 1,036,907.04 | 0.24 |
| 113 | 000012 | 南玻 A | 77,404 | 1,032,569.36 | 0.24 |
| 114 | 600522 | 中天科技 | 45,397 | 1,031,873.81 | 0.23 |
| 115 | 300039 | 上海凯宝 | 66,238 | 1,030,000.90 | 0.23 |
| 116 | 000997 | 新大陆 | 38,686 | 1,029,047.60 | 0.23 |
| 117 | 002595 | 豪迈科技 | 47,600 | 1,027,208.00 | 0.23 |
| 118 | 600761 | 安徽合力 | 61,275 | 1,025,130.75 | 0.23 |
| 119 | 000513 | 丽珠集团 | 15,075 | 1,022,537.25 | 0.23 |
| 120 | 603328 | 依顿电子 | 32,904 | 1,008,836.64 | 0.23 |
| 121 | 002276 | 万马股份 | 29,501 | 1,007,459.15 | 0.23 |
| 122 | 002368 | 太极股份 | 15,141 | 992,038.32 | 0.23 |

| | | | | | |
|-----|--------|-------|--------|------------|------|
| 123 | 600456 | 宝钛股份 | 37,517 | 978,068.19 | 0.22 |
| 124 | 600859 | 王府井 | 30,930 | 974,295.00 | 0.22 |
| 125 | 000501 | 鄂武商 A | 47,504 | 973,832.00 | 0.22 |
| 126 | 600312 | 平高电气 | 46,312 | 966,994.56 | 0.22 |
| 127 | 000603 | 盛达矿业 | 38,772 | 966,973.68 | 0.22 |
| 128 | 603369 | 今世缘 | 26,008 | 964,636.72 | 0.22 |
| 129 | 000919 | 金陵药业 | 49,010 | 954,714.80 | 0.22 |
| 130 | 600409 | 三友化工 | 84,202 | 951,482.60 | 0.22 |
| 131 | 002342 | 巨力索具 | 99,388 | 941,204.36 | 0.21 |
| 132 | 002358 | 森源电气 | 43,712 | 938,933.76 | 0.21 |
| 133 | 002665 | 首航节能 | 33,450 | 926,565.00 | 0.21 |
| 134 | 600198 | 大唐电信 | 26,096 | 924,842.24 | 0.21 |
| 135 | 002275 | 桂林三金 | 35,835 | 915,942.60 | 0.21 |
| 136 | 600797 | 浙大网新 | 48,437 | 914,974.93 | 0.21 |
| 137 | 002705 | 新宝股份 | 48,619 | 914,037.20 | 0.21 |
| 138 | 600062 | 华润双鹤 | 35,100 | 914,004.00 | 0.21 |
| 139 | 601012 | 隆基股份 | 57,924 | 911,723.76 | 0.21 |
| 140 | 600770 | 综艺股份 | 46,175 | 902,259.50 | 0.21 |
| 141 | 002309 | 中利科技 | 26,731 | 892,548.09 | 0.20 |
| 142 | 600122 | 宏图高科 | 54,182 | 889,668.44 | 0.20 |
| 143 | 600584 | 长电科技 | 46,341 | 885,576.51 | 0.20 |
| 144 | 002106 | 莱宝高科 | 53,800 | 883,396.00 | 0.20 |
| 145 | 000616 | 海航投资 | 84,340 | 875,449.20 | 0.20 |
| 146 | 600773 | 西藏城投 | 49,565 | 872,839.65 | 0.20 |
| 147 | 600183 | 生益科技 | 85,452 | 870,755.88 | 0.20 |
| 148 | 600675 | 中华企业 | 76,926 | 870,033.06 | 0.20 |
| 149 | 000887 | 中鼎股份 | 35,098 | 868,675.50 | 0.20 |
| 150 | 600521 | 华海药业 | 27,748 | 867,125.00 | 0.20 |
| 151 | 600511 | 国药股份 | 17,192 | 866,304.88 | 0.20 |
| 152 | 002004 | 华邦颖泰 | 66,535 | 863,624.30 | 0.20 |
| 153 | 002266 | 浙富控股 | 62,800 | 859,104.00 | 0.20 |
| 154 | 600138 | 中青旅 | 40,559 | 856,606.08 | 0.20 |
| 155 | 002028 | 思源电气 | 46,537 | 856,280.80 | 0.19 |
| 156 | 601608 | 中信重工 | 52,371 | 853,647.30 | 0.19 |
| 157 | 300147 | 香雪制药 | 27,300 | 840,840.00 | 0.19 |
| 158 | 000732 | 泰禾集团 | 27,688 | 840,607.68 | 0.19 |
| 159 | 600704 | 物产中大 | 35,184 | 840,193.92 | 0.19 |
| 160 | 600651 | 飞乐音响 | 40,591 | 834,956.87 | 0.19 |
| 161 | 000511 | 烯碳新材 | 68,024 | 833,294.00 | 0.19 |

| | | | | | |
|-----|--------|------|---------|------------|------|
| 162 | 600058 | 五矿发展 | 25,400 | 829,818.00 | 0.19 |
| 163 | 600151 | 航天机电 | 51,643 | 827,837.29 | 0.19 |
| 164 | 000078 | 海王生物 | 37,411 | 823,042.00 | 0.19 |
| 165 | 002161 | 远望谷 | 37,720 | 820,787.20 | 0.19 |
| 166 | 600325 | 华发股份 | 45,153 | 817,269.30 | 0.19 |
| 167 | 600664 | 哈药股份 | 67,800 | 816,312.00 | 0.19 |
| 168 | 600498 | 烽火通信 | 30,700 | 812,322.00 | 0.18 |
| 169 | 600729 | 重庆百货 | 25,171 | 810,002.78 | 0.18 |
| 170 | 600885 | 宏发股份 | 25,810 | 808,885.40 | 0.18 |
| 171 | 600428 | 中远航运 | 49,822 | 806,618.18 | 0.18 |
| 172 | 000525 | 红太阳 | 36,003 | 805,387.11 | 0.18 |
| 173 | 001696 | 宗申动力 | 46,645 | 804,626.25 | 0.18 |
| 174 | 002073 | 软控股份 | 34,814 | 804,203.40 | 0.18 |
| 175 | 000422 | 湖北宜化 | 86,891 | 802,003.93 | 0.18 |
| 176 | 000650 | 仁和药业 | 46,386 | 796,447.62 | 0.18 |
| 177 | 000661 | 长春高新 | 6,111 | 794,430.00 | 0.18 |
| 178 | 600436 | 片仔癀 | 11,900 | 793,373.00 | 0.18 |
| 179 | 002219 | 恒康医疗 | 17,826 | 792,543.96 | 0.18 |
| 180 | 000415 | 渤海租赁 | 83,490 | 789,815.40 | 0.18 |
| 181 | 300244 | 迪安诊断 | 9,400 | 789,036.00 | 0.18 |
| 182 | 600685 | 广船国际 | 14,623 | 785,840.02 | 0.18 |
| 183 | 600759 | 洲际油气 | 51,422 | 785,728.16 | 0.18 |
| 184 | 300273 | 和佳股份 | 26,370 | 785,562.30 | 0.18 |
| 185 | 300072 | 三聚环保 | 23,300 | 785,210.00 | 0.18 |
| 186 | 002573 | 清新环境 | 37,752 | 780,333.84 | 0.18 |
| 187 | 600171 | 上海贝岭 | 31,862 | 779,025.90 | 0.18 |
| 188 | 002325 | 洪涛股份 | 24,954 | 777,317.10 | 0.18 |
| 189 | 002250 | 联化科技 | 34,549 | 773,897.60 | 0.18 |
| 190 | 600755 | 厦门国贸 | 68,613 | 771,210.12 | 0.18 |
| 191 | 002698 | 博实股份 | 14,427 | 761,745.60 | 0.17 |
| 192 | 002340 | 格林美 | 49,702 | 755,967.42 | 0.17 |
| 193 | 600720 | 祁连山 | 71,154 | 753,520.86 | 0.17 |
| 194 | 600808 | 马钢股份 | 140,900 | 749,588.00 | 0.17 |
| 195 | 600596 | 新安股份 | 53,650 | 747,881.00 | 0.17 |
| 196 | 600657 | 信达地产 | 89,634 | 738,584.16 | 0.17 |
| 197 | 300267 | 尔康制药 | 21,600 | 736,344.00 | 0.17 |
| 198 | 600017 | 日照港 | 90,707 | 735,633.77 | 0.17 |
| 199 | 000979 | 中弘股份 | 121,584 | 734,367.36 | 0.17 |
| 200 | 002285 | 世联行 | 34,143 | 732,025.92 | 0.17 |

| | | | | | |
|-----|--------|------|---------|------------|------|
| 201 | 600563 | 法拉电子 | 23,623 | 731,131.85 | 0.17 |
| 202 | 000062 | 深圳华强 | 12,800 | 730,496.00 | 0.17 |
| 203 | 600056 | 中国医药 | 29,994 | 730,053.96 | 0.17 |
| 204 | 000897 | 津滨发展 | 76,422 | 729,065.88 | 0.17 |
| 205 | 601000 | 唐山港 | 53,078 | 726,637.82 | 0.17 |
| 206 | 600614 | 鼎立股份 | 24,244 | 724,410.72 | 0.16 |
| 207 | 600528 | 中铁二局 | 43,100 | 722,787.00 | 0.16 |
| 208 | 600611 | 大众交通 | 43,158 | 718,580.70 | 0.16 |
| 209 | 600673 | 东阳光科 | 72,549 | 717,509.61 | 0.16 |
| 210 | 600086 | 东方金钰 | 13,274 | 713,742.98 | 0.16 |
| 211 | 000667 | 美好集团 | 105,691 | 710,243.52 | 0.16 |
| 212 | 300274 | 阳光电源 | 23,100 | 706,167.00 | 0.16 |
| 213 | 000541 | 佛山照明 | 61,406 | 704,326.82 | 0.16 |
| 214 | 002424 | 贵州百灵 | 11,246 | 703,549.76 | 0.16 |
| 215 | 000550 | 江铃汽车 | 19,155 | 702,988.50 | 0.16 |
| 216 | 002414 | 高德红外 | 17,850 | 702,576.00 | 0.16 |
| 217 | 600880 | 博瑞传播 | 45,100 | 700,403.00 | 0.16 |
| 218 | 600251 | 冠农股份 | 50,630 | 700,212.90 | 0.16 |
| 219 | 600176 | 中国巨石 | 25,829 | 698,932.74 | 0.16 |
| 220 | 000718 | 苏宁环球 | 48,400 | 698,412.00 | 0.16 |
| 221 | 600220 | 江苏阳光 | 84,158 | 697,669.82 | 0.16 |
| 222 | 002049 | 同方国芯 | 14,500 | 696,000.00 | 0.16 |
| 223 | 002489 | 浙江永强 | 18,437 | 695,074.90 | 0.16 |
| 224 | 002195 | 二三四五 | 16,700 | 694,052.00 | 0.16 |
| 225 | 600970 | 中材国际 | 47,400 | 692,988.00 | 0.16 |
| 226 | 600517 | 置信电气 | 44,132 | 690,665.80 | 0.16 |
| 227 | 002299 | 圣农发展 | 34,000 | 690,200.00 | 0.16 |
| 228 | 002419 | 天虹商场 | 40,393 | 686,681.00 | 0.16 |
| 229 | 000758 | 中色股份 | 34,900 | 685,087.00 | 0.16 |
| 230 | 600261 | 阳光照明 | 84,088 | 683,635.44 | 0.16 |
| 231 | 000685 | 中山公用 | 23,097 | 679,744.71 | 0.15 |
| 232 | 000600 | 建投能源 | 46,300 | 679,684.00 | 0.15 |
| 233 | 601126 | 四方股份 | 22,095 | 673,897.50 | 0.15 |
| 234 | 600416 | 湘电股份 | 29,721 | 672,883.44 | 0.15 |
| 235 | 000656 | 金科股份 | 97,300 | 672,343.00 | 0.15 |
| 236 | 600187 | 国中水务 | 85,900 | 670,020.00 | 0.15 |
| 237 | 002005 | 德豪润达 | 57,730 | 662,740.40 | 0.15 |
| 238 | 000021 | 深科技 | 43,256 | 659,654.00 | 0.15 |
| 239 | 000669 | 金鸿能源 | 17,466 | 658,817.52 | 0.15 |

| | | | | | |
|-----|--------|------|--------|------------|------|
| 240 | 002727 | 一心堂 | 8,414 | 658,311.36 | 0.15 |
| 241 | 002463 | 沪电股份 | 78,819 | 658,138.65 | 0.15 |
| 242 | 000988 | 华工科技 | 36,750 | 654,517.50 | 0.15 |
| 243 | 000681 | 视觉中国 | 15,900 | 652,854.00 | 0.15 |
| 244 | 600790 | 轻纺城 | 48,760 | 652,408.80 | 0.15 |
| 245 | 600823 | 世茂股份 | 50,062 | 652,307.86 | 0.15 |
| 246 | 000939 | 凯迪电力 | 44,522 | 652,247.30 | 0.15 |
| 247 | 600478 | 科力远 | 38,232 | 650,708.64 | 0.15 |
| 248 | 000088 | 盐田港 | 45,436 | 643,373.76 | 0.15 |
| 249 | 002428 | 云南锗业 | 27,178 | 638,954.78 | 0.15 |
| 250 | 000933 | 神火股份 | 67,300 | 633,966.00 | 0.14 |
| 251 | 000671 | 阳光城 | 30,458 | 632,917.24 | 0.14 |
| 252 | 002271 | 东方雨虹 | 24,472 | 628,930.40 | 0.14 |
| 253 | 600805 | 悦达投资 | 39,975 | 624,809.25 | 0.14 |
| 254 | 600064 | 南京高科 | 32,039 | 624,760.50 | 0.14 |
| 255 | 600835 | 上海机电 | 18,946 | 624,081.24 | 0.14 |
| 256 | 002122 | 天马股份 | 58,537 | 623,419.05 | 0.14 |
| 257 | 600536 | 中国软件 | 17,475 | 620,013.00 | 0.14 |
| 258 | 000652 | 泰达股份 | 60,904 | 620,002.72 | 0.14 |
| 259 | 601311 | 骆驼股份 | 26,454 | 616,642.74 | 0.14 |
| 260 | 002078 | 太阳纸业 | 76,294 | 610,352.00 | 0.14 |
| 261 | 600120 | 浙江东方 | 17,981 | 609,376.09 | 0.14 |
| 262 | 600067 | 冠城大通 | 61,286 | 607,957.12 | 0.14 |
| 263 | 002029 | 七匹狼 | 28,860 | 606,060.00 | 0.14 |
| 264 | 000726 | 鲁泰 A | 43,562 | 605,511.80 | 0.14 |
| 265 | 600418 | 江淮汽车 | 42,968 | 604,989.44 | 0.14 |
| 266 | 000830 | 鲁西化工 | 60,527 | 602,848.92 | 0.14 |
| 267 | 600750 | 江中药业 | 18,582 | 598,154.58 | 0.14 |
| 268 | 600006 | 东风汽车 | 47,043 | 596,505.24 | 0.14 |
| 269 | 603766 | 隆鑫通用 | 23,687 | 594,543.70 | 0.14 |
| 270 | 600557 | 康缘药业 | 21,225 | 590,691.75 | 0.13 |
| 271 | 002179 | 中航光电 | 17,880 | 590,040.00 | 0.13 |
| 272 | 600160 | 巨化股份 | 53,400 | 588,468.00 | 0.13 |
| 273 | 600458 | 时代新材 | 23,390 | 587,089.00 | 0.13 |
| 274 | 002244 | 滨江集团 | 31,846 | 586,284.86 | 0.13 |
| 275 | 002092 | 中泰化学 | 57,468 | 585,598.92 | 0.13 |
| 276 | 600039 | 四川路桥 | 89,250 | 582,802.50 | 0.13 |
| 277 | 600580 | 卧龙电气 | 32,586 | 581,008.38 | 0.13 |
| 278 | 600812 | 华北制药 | 47,834 | 580,704.76 | 0.13 |

| | | | | | |
|-----|--------|------|--------|------------|------|
| 279 | 000829 | 天音控股 | 39,097 | 580,590.45 | 0.13 |
| 280 | 000860 | 顺鑫农业 | 25,288 | 579,348.08 | 0.13 |
| 281 | 002642 | 荣之联 | 10,100 | 577,215.00 | 0.13 |
| 282 | 600699 | 均胜电子 | 15,042 | 576,259.02 | 0.13 |
| 283 | 600161 | 天坛生物 | 15,267 | 574,955.22 | 0.13 |
| 284 | 002466 | 天齐锂业 | 9,300 | 574,740.00 | 0.13 |
| 285 | 002233 | 塔牌集团 | 33,152 | 572,203.52 | 0.13 |
| 286 | 600481 | 双良节能 | 23,888 | 572,117.60 | 0.13 |
| 287 | 601208 | 东材科技 | 50,036 | 571,411.12 | 0.13 |
| 288 | 002490 | 山东墨龙 | 47,042 | 564,974.42 | 0.13 |
| 289 | 300088 | 长信科技 | 20,500 | 563,750.00 | 0.13 |
| 290 | 002168 | 深圳惠程 | 35,834 | 556,143.68 | 0.13 |
| 291 | 002444 | 巨星科技 | 29,995 | 554,307.60 | 0.13 |
| 292 | 600851 | 海欣股份 | 43,604 | 552,026.64 | 0.13 |
| 293 | 000090 | 天健集团 | 22,760 | 551,930.00 | 0.13 |
| 294 | 600380 | 健康元 | 36,361 | 551,232.76 | 0.13 |
| 295 | 600298 | 安琪酵母 | 15,847 | 551,158.66 | 0.13 |
| 296 | 000973 | 佛塑科技 | 45,806 | 549,672.00 | 0.13 |
| 297 | 000528 | 柳工 | 46,500 | 549,630.00 | 0.13 |
| 298 | 300115 | 长盈精密 | 16,403 | 546,383.93 | 0.12 |
| 299 | 002508 | 老板电器 | 14,233 | 545,977.88 | 0.12 |
| 300 | 002440 | 闰土股份 | 22,674 | 543,495.78 | 0.12 |
| 301 | 002203 | 海亮股份 | 42,476 | 539,869.96 | 0.12 |
| 302 | 600267 | 海正药业 | 28,600 | 537,394.00 | 0.12 |
| 303 | 000587 | 金叶珠宝 | 23,082 | 533,886.66 | 0.12 |
| 304 | 600289 | 亿阳信通 | 26,707 | 532,270.51 | 0.12 |
| 305 | 601801 | 皖新传媒 | 18,176 | 530,193.92 | 0.12 |
| 306 | 601678 | 滨化股份 | 58,993 | 529,167.21 | 0.12 |
| 307 | 002390 | 信邦制药 | 29,587 | 529,015.56 | 0.12 |
| 308 | 601666 | 平煤股份 | 69,600 | 526,872.00 | 0.12 |
| 309 | 600572 | 康恩贝 | 23,158 | 525,686.60 | 0.12 |
| 310 | 002050 | 三花股份 | 45,662 | 524,656.38 | 0.12 |
| 311 | 000777 | 中核科技 | 15,945 | 523,793.25 | 0.12 |
| 312 | 000816 | 智慧农业 | 50,461 | 521,766.74 | 0.12 |
| 313 | 600801 | 华新水泥 | 49,307 | 521,174.99 | 0.12 |
| 314 | 002190 | 成飞集成 | 10,200 | 520,098.00 | 0.12 |
| 315 | 000680 | 山推股份 | 58,277 | 516,916.99 | 0.12 |
| 316 | 002635 | 安洁科技 | 21,156 | 515,148.60 | 0.12 |
| 317 | 600825 | 新华传媒 | 30,821 | 511,320.39 | 0.12 |

| | | | | | |
|-----|--------|-------|---------|------------|------|
| 318 | 600575 | 皖江物流 | 124,156 | 510,281.16 | 0.12 |
| 319 | 002041 | 登海种业 | 28,840 | 510,179.60 | 0.12 |
| 320 | 600195 | 中牧股份 | 18,034 | 506,755.40 | 0.12 |
| 321 | 002437 | 誉衡药业 | 17,385 | 505,034.25 | 0.11 |
| 322 | 600300 | 维维股份 | 49,122 | 498,588.30 | 0.11 |
| 323 | 002155 | 湖南黄金 | 40,100 | 498,443.00 | 0.11 |
| 324 | 002273 | 水晶光电 | 15,931 | 497,843.75 | 0.11 |
| 325 | 002311 | 海大集团 | 35,980 | 496,164.20 | 0.11 |
| 326 | 000596 | 古井贡酒 | 10,600 | 494,808.00 | 0.11 |
| 327 | 002221 | 东华能源 | 16,409 | 489,480.47 | 0.11 |
| 328 | 002396 | 星网锐捷 | 15,237 | 489,107.70 | 0.11 |
| 329 | 000563 | 陕国投 A | 34,716 | 488,454.12 | 0.11 |
| 330 | 000788 | 北大医药 | 23,570 | 488,370.40 | 0.11 |
| 331 | 600488 | 天药股份 | 50,364 | 488,027.16 | 0.11 |
| 332 | 600387 | 海越股份 | 19,083 | 486,998.16 | 0.11 |
| 333 | 000848 | 承德露露 | 26,751 | 486,868.20 | 0.11 |
| 334 | 600884 | 杉杉股份 | 17,023 | 486,857.80 | 0.11 |
| 335 | 000735 | 罗牛山 | 51,721 | 485,660.19 | 0.11 |
| 336 | 600180 | 瑞茂通 | 16,938 | 485,443.08 | 0.11 |
| 337 | 600826 | 兰生股份 | 12,556 | 485,038.28 | 0.11 |
| 338 | 600545 | 新疆城建 | 32,042 | 480,950.42 | 0.11 |
| 339 | 600736 | 苏州高新 | 42,113 | 479,667.07 | 0.11 |
| 340 | 000850 | 华茂股份 | 43,406 | 476,597.88 | 0.11 |
| 341 | 600702 | 沱牌舍得 | 18,248 | 476,455.28 | 0.11 |
| 342 | 002477 | 雏鹰农牧 | 24,604 | 472,396.80 | 0.11 |
| 343 | 002431 | 棕榈园林 | 16,272 | 472,213.44 | 0.11 |
| 344 | 000488 | 晨鸣纸业 | 52,606 | 471,875.82 | 0.11 |
| 345 | 603019 | 中科曙光 | 5,400 | 467,586.00 | 0.11 |
| 346 | 002551 | 尚荣医疗 | 10,626 | 461,062.14 | 0.10 |
| 347 | 000823 | 超声电子 | 34,206 | 460,412.76 | 0.10 |
| 348 | 600112 | 天成控股 | 24,221 | 460,199.00 | 0.10 |
| 349 | 600259 | 广晟有色 | 7,831 | 459,366.46 | 0.10 |
| 350 | 000620 | 新华联 | 33,533 | 456,719.46 | 0.10 |
| 351 | 601233 | 桐昆股份 | 22,869 | 456,465.24 | 0.10 |
| 352 | 601001 | 大同煤业 | 49,400 | 456,456.00 | 0.10 |
| 353 | 002251 | 步步高 | 18,599 | 453,815.60 | 0.10 |
| 354 | 600260 | 凯乐科技 | 27,559 | 453,345.55 | 0.10 |
| 355 | 600141 | 兴发集团 | 26,248 | 452,253.04 | 0.10 |
| 356 | 002143 | 印纪传媒 | 14,100 | 451,341.00 | 0.10 |

| | | | | | |
|-----|--------|-------|--------|------------|------|
| 357 | 600509 | 天富能源 | 32,058 | 451,056.06 | 0.10 |
| 358 | 002064 | 华峰氨纶 | 49,722 | 450,978.54 | 0.10 |
| 359 | 000861 | 海印股份 | 20,888 | 448,883.12 | 0.10 |
| 360 | 600510 | 黑牡丹 | 28,913 | 448,729.76 | 0.10 |
| 361 | 000931 | 中关村 | 31,888 | 448,345.28 | 0.10 |
| 362 | 601002 | 晋亿实业 | 28,069 | 444,051.58 | 0.10 |
| 363 | 002384 | 东山精密 | 20,056 | 443,438.16 | 0.10 |
| 364 | 000099 | 中信海直 | 24,922 | 443,113.16 | 0.10 |
| 365 | 600351 | 亚宝药业 | 32,723 | 443,069.42 | 0.10 |
| 366 | 300043 | 互动娱乐 | 29,500 | 442,795.00 | 0.10 |
| 367 | 000975 | 银泰资源 | 25,686 | 442,569.78 | 0.10 |
| 368 | 600993 | 马应龙 | 13,703 | 439,729.27 | 0.10 |
| 369 | 002408 | 齐翔腾达 | 25,573 | 438,321.22 | 0.10 |
| 370 | 600754 | 锦江股份 | 14,670 | 437,166.00 | 0.10 |
| 371 | 000969 | 安泰科技 | 30,374 | 436,778.12 | 0.10 |
| 372 | 300134 | 大富科技 | 15,530 | 434,063.50 | 0.10 |
| 373 | 000418 | 小天鹅 A | 18,159 | 434,000.10 | 0.10 |
| 374 | 002482 | 广田股份 | 15,865 | 433,114.50 | 0.10 |
| 375 | 600292 | 中电远达 | 14,164 | 432,568.56 | 0.10 |
| 376 | 002011 | 盾安环境 | 29,805 | 431,874.45 | 0.10 |
| 377 | 000762 | 西藏矿业 | 22,590 | 429,210.00 | 0.10 |
| 378 | 601880 | 大连港 | 59,353 | 427,341.60 | 0.10 |
| 379 | 601908 | 京运通 | 20,311 | 426,124.78 | 0.10 |
| 380 | 000877 | 天山股份 | 36,348 | 425,998.56 | 0.10 |
| 381 | 600869 | 智慧能源 | 14,577 | 424,773.78 | 0.10 |
| 382 | 600628 | 新世界 | 25,069 | 419,905.75 | 0.10 |
| 383 | 000636 | 风华高科 | 33,472 | 417,730.56 | 0.10 |
| 384 | 002672 | 东江环保 | 19,737 | 417,437.55 | 0.10 |
| 385 | 000401 | 冀东水泥 | 31,700 | 416,855.00 | 0.09 |
| 386 | 600640 | 号百控股 | 14,287 | 412,608.56 | 0.09 |
| 387 | 000961 | 中南建设 | 20,600 | 411,382.00 | 0.09 |
| 388 | 600460 | 士兰微 | 44,469 | 410,448.87 | 0.09 |
| 389 | 603077 | 和邦股份 | 19,700 | 409,760.00 | 0.09 |
| 390 | 002093 | 国脉科技 | 25,550 | 408,800.00 | 0.09 |
| 391 | 600894 | 广日股份 | 20,362 | 406,425.52 | 0.09 |
| 392 | 600586 | 金晶科技 | 58,968 | 405,699.84 | 0.09 |
| 393 | 601139 | 深圳燃气 | 38,600 | 405,300.00 | 0.09 |
| 394 | 600566 | 济川药业 | 13,700 | 403,876.00 | 0.09 |
| 395 | 600748 | 上实发展 | 25,671 | 401,751.15 | 0.09 |

| | | | | | |
|-----|--------|------|--------|------------|------|
| 396 | 002277 | 友阿股份 | 23,341 | 400,531.56 | 0.09 |
| 397 | 002480 | 新筑股份 | 24,588 | 399,800.88 | 0.09 |
| 398 | 002371 | 七星电子 | 10,475 | 398,050.00 | 0.09 |
| 399 | 002025 | 航天电器 | 15,167 | 397,375.40 | 0.09 |
| 400 | 600831 | 广电网络 | 23,347 | 396,198.59 | 0.09 |
| 401 | 000869 | 张裕 A | 8,100 | 395,199.00 | 0.09 |
| 402 | 000417 | 合肥百货 | 32,249 | 395,050.25 | 0.09 |
| 403 | 600496 | 精工钢构 | 53,523 | 391,253.13 | 0.09 |
| 404 | 002249 | 大洋电机 | 30,450 | 390,369.00 | 0.09 |
| 405 | 601005 | 重庆钢铁 | 68,600 | 390,334.00 | 0.09 |
| 406 | 002373 | 千方科技 | 9,000 | 389,610.00 | 0.09 |
| 407 | 002056 | 横店东磁 | 12,202 | 381,678.56 | 0.09 |
| 408 | 600639 | 浦东金桥 | 15,511 | 376,762.19 | 0.09 |
| 409 | 002574 | 明牌珠宝 | 16,388 | 375,285.20 | 0.09 |
| 410 | 600776 | 东方通信 | 22,705 | 374,405.45 | 0.09 |
| 411 | 002242 | 九阳股份 | 19,041 | 370,347.45 | 0.08 |
| 412 | 002663 | 普邦园林 | 38,100 | 369,570.00 | 0.08 |
| 413 | 002332 | 仙琚制药 | 21,185 | 366,924.20 | 0.08 |
| 414 | 002317 | 众生药业 | 13,001 | 366,498.19 | 0.08 |
| 415 | 002588 | 史丹利 | 12,610 | 362,537.50 | 0.08 |
| 416 | 000519 | 江南红箭 | 13,800 | 359,628.00 | 0.08 |
| 417 | 600073 | 上海梅林 | 27,776 | 359,421.44 | 0.08 |
| 418 | 002091 | 江苏国泰 | 13,550 | 355,281.00 | 0.08 |
| 419 | 002069 | 獐子岛 | 17,900 | 353,704.00 | 0.08 |
| 420 | 601777 | 力帆股份 | 22,128 | 349,401.12 | 0.08 |
| 421 | 000049 | 德赛电池 | 7,308 | 348,591.60 | 0.08 |
| 422 | 002503 | 搜于特 | 18,300 | 345,504.00 | 0.08 |
| 423 | 603001 | 奥康国际 | 11,023 | 344,138.06 | 0.08 |
| 424 | 000030 | 富奥股份 | 29,676 | 343,351.32 | 0.08 |
| 425 | 002315 | 焦点科技 | 3,566 | 342,336.00 | 0.08 |
| 426 | 600337 | 美克家居 | 22,914 | 342,335.16 | 0.08 |
| 427 | 002254 | 泰和新材 | 21,103 | 339,758.30 | 0.08 |
| 428 | 002557 | 洽洽食品 | 20,637 | 338,034.06 | 0.08 |
| 429 | 603699 | 纽威股份 | 13,200 | 329,868.00 | 0.08 |
| 430 | 600874 | 创业环保 | 25,839 | 329,447.25 | 0.08 |
| 431 | 002461 | 珠江啤酒 | 12,476 | 329,366.40 | 0.07 |
| 432 | 601101 | 昊华能源 | 28,600 | 326,040.00 | 0.07 |
| 433 | 600329 | 中新药业 | 12,862 | 323,993.78 | 0.07 |
| 434 | 600636 | 三爱富 | 15,876 | 321,965.28 | 0.07 |

| | | | | | |
|-----|--------|------|--------|------------|------|
| 435 | 600850 | 华东电脑 | 5,805 | 321,538.95 | 0.07 |
| 436 | 002128 | 露天煤业 | 19,500 | 321,360.00 | 0.07 |
| 437 | 600132 | 重庆啤酒 | 14,264 | 321,225.28 | 0.07 |
| 438 | 601010 | 文峰股份 | 32,623 | 318,726.71 | 0.07 |
| 439 | 600425 | 青松建化 | 32,410 | 318,266.20 | 0.07 |
| 440 | 600088 | 中视传媒 | 9,812 | 316,633.24 | 0.07 |
| 441 | 600864 | 哈投股份 | 19,455 | 315,171.00 | 0.07 |
| 442 | 600389 | 江山股份 | 10,000 | 312,400.00 | 0.07 |
| 443 | 600537 | 亿晶光电 | 17,364 | 310,815.60 | 0.07 |
| 444 | 002392 | 北京利尔 | 35,760 | 308,966.40 | 0.07 |
| 445 | 002204 | 大连重工 | 22,964 | 306,799.04 | 0.07 |
| 446 | 002174 | 游族网络 | 3,300 | 306,108.00 | 0.07 |
| 447 | 603555 | 贵人鸟 | 7,300 | 304,994.00 | 0.07 |
| 448 | 002267 | 陕天然气 | 19,562 | 303,015.38 | 0.07 |
| 449 | 002681 | 奋达科技 | 11,000 | 302,060.00 | 0.07 |
| 450 | 600803 | 新奥股份 | 17,600 | 301,136.00 | 0.07 |
| 451 | 002293 | 罗莱家纺 | 16,582 | 299,968.38 | 0.07 |
| 452 | 600429 | 三元股份 | 26,379 | 297,818.91 | 0.07 |
| 453 | 000426 | 兴业矿业 | 17,620 | 290,906.20 | 0.07 |
| 454 | 600617 | 国新能源 | 15,900 | 290,493.00 | 0.07 |
| 455 | 603188 | 亚邦股份 | 10,100 | 289,466.00 | 0.07 |
| 456 | 600392 | 盛和资源 | 11,289 | 287,982.39 | 0.07 |
| 457 | 000693 | 华泽钴镍 | 13,805 | 283,968.85 | 0.06 |
| 458 | 600280 | 中央商场 | 20,432 | 283,391.84 | 0.06 |
| 459 | 002216 | 三全食品 | 19,186 | 282,034.20 | 0.06 |
| 460 | 002240 | 威华股份 | 20,200 | 273,912.00 | 0.06 |
| 461 | 600971 | 恒源煤电 | 29,622 | 271,041.30 | 0.06 |
| 462 | 601515 | 东风股份 | 13,163 | 265,892.60 | 0.06 |
| 463 | 601999 | 出版传媒 | 18,600 | 264,492.00 | 0.06 |
| 464 | 000703 | 恒逸石化 | 20,506 | 261,656.56 | 0.06 |
| 465 | 002118 | 紫鑫药业 | 15,098 | 261,195.40 | 0.06 |
| 466 | 000921 | 海信科龙 | 21,086 | 257,249.20 | 0.06 |
| 467 | 600468 | 百利电气 | 10,817 | 252,144.27 | 0.06 |
| 468 | 002327 | 富安娜 | 20,388 | 251,587.92 | 0.06 |
| 469 | 002238 | 天威视讯 | 10,464 | 248,624.64 | 0.06 |
| 470 | 002281 | 光迅科技 | 5,020 | 241,361.60 | 0.05 |
| 471 | 002678 | 珠江钢琴 | 11,355 | 230,279.40 | 0.05 |
| 472 | 601965 | 中国汽研 | 17,125 | 222,796.25 | 0.05 |
| 473 | 002648 | 卫星石化 | 14,466 | 219,015.24 | 0.05 |

| | | | | | |
|-----|--------|------|--------|------------|------|
| 474 | 601226 | 华电重工 | 13,600 | 216,376.00 | 0.05 |
| 475 | 600184 | 光电股份 | 7,540 | 212,326.40 | 0.05 |
| 476 | 603169 | 兰石重装 | 11,300 | 208,937.00 | 0.05 |
| 477 | 002225 | 濮耐股份 | 20,910 | 197,808.60 | 0.05 |
| 478 | 002430 | 杭氧股份 | 14,864 | 196,502.08 | 0.04 |
| 479 | 603005 | 晶方科技 | 4,000 | 195,640.00 | 0.04 |
| 480 | 000552 | 靖远煤电 | 13,759 | 194,001.90 | 0.04 |
| 481 | 603698 | 航天工程 | 4,900 | 193,158.00 | 0.04 |
| 482 | 600618 | 氯碱化工 | 13,298 | 180,586.84 | 0.04 |
| 483 | 600403 | 大有能源 | 19,900 | 177,906.00 | 0.04 |
| 484 | 000719 | 大地传媒 | 7,064 | 157,668.48 | 0.04 |
| 485 | 603899 | 晨光文具 | 3,700 | 148,222.00 | 0.03 |
| 486 | 600917 | 重庆燃气 | 10,100 | 127,664.00 | 0.03 |

7.3.2 期末积极投资按公允价值占基金资产净值比例大小排序的所有股票投资明细

金额单位：人民币元

| 序号 | 股票代码 | 股票名称 | 数量 (股) | 公允价值 | 占基金资产净值比例 (%) |
|----|--------|------|---------|--------------|---------------|
| 1 | 000982 | 中银绒业 | 112,858 | 1,016,850.58 | 0.23 |
| 2 | 000959 | 首钢股份 | 158,500 | 981,115.00 | 0.22 |
| 3 | 002226 | 江南化工 | 50,022 | 659,289.96 | 0.15 |
| 4 | 600078 | 澄星股份 | 24,800 | 377,704.00 | 0.09 |
| 5 | 600333 | 长春燃气 | 16,902 | 202,316.94 | 0.05 |

7.4 报告期内股票投资组合的重大变动

7.4.1 累计买入金额超出期初基金资产净值 2%或前 20 名的股票明细

金额单位：人民币元

| 序号 | 股票代码 | 股票名称 | 本期累计买入金额 | 占期初基金资产净值比例 (%) |
|----|--------|------|---------------|-----------------|
| 1 | 600830 | 香溢融通 | 19,119,512.63 | 2.87 |
| 2 | 600816 | 安信信托 | 11,937,175.76 | 1.79 |
| 3 | 600765 | 中航重机 | 11,704,432.74 | 1.76 |
| 4 | 000667 | 美好集团 | 8,873,585.00 | 1.33 |
| 5 | 002013 | 中航机电 | 8,126,004.60 | 1.22 |
| 6 | 002140 | 东华科技 | 7,278,522.16 | 1.09 |

| | | | | |
|----|--------|-------|--------------|------|
| 7 | 600284 | 浦东建设 | 6,654,921.97 | 1.00 |
| 8 | 600240 | 华业资本 | 6,553,771.67 | 0.98 |
| 9 | 600895 | 张江高科 | 6,514,532.57 | 0.98 |
| 10 | 600879 | 航天电子 | 6,170,748.00 | 0.93 |
| 11 | 002727 | 一心堂 | 6,063,990.94 | 0.91 |
| 12 | 600685 | 中船防务 | 5,945,669.89 | 0.89 |
| 13 | 000006 | 深振业 A | 5,600,427.35 | 0.84 |
| 14 | 002390 | 信邦制药 | 5,052,642.22 | 0.76 |
| 15 | 000540 | 中天城投 | 4,962,437.12 | 0.75 |
| 16 | 000961 | 中南建设 | 4,942,165.19 | 0.74 |
| 17 | 000612 | 焦作万方 | 4,772,726.12 | 0.72 |
| 18 | 000718 | 苏宁环球 | 4,728,760.00 | 0.71 |
| 19 | 002030 | 达安基因 | 4,589,316.42 | 0.69 |
| 20 | 600435 | 北方导航 | 4,422,626.50 | 0.66 |

注：买入金额按买入成交金额（成交单价乘以成交数量）填列，不考虑相关交易费用。

7.4.2 累计卖出金额超出期初基金资产净值 2%或前 20 名的股票明细

金额单位：人民币元

| 序号 | 股票代码 | 股票名称 | 本期累计卖出金额 | 占期初基金资产净值比例 (%) |
|----|--------|------|---------------|-----------------|
| 1 | 600830 | 香溢融通 | 31,160,045.75 | 4.68 |
| 2 | 300059 | 东方财富 | 13,962,714.00 | 2.10 |
| 3 | 600816 | 安信信托 | 13,565,943.99 | 2.04 |
| 4 | 600765 | 中航重机 | 12,658,426.44 | 1.90 |
| 5 | 002390 | 信邦制药 | 9,783,007.91 | 1.47 |
| 6 | 000667 | 美好集团 | 9,603,419.44 | 1.44 |
| 7 | 002152 | 广电运通 | 9,564,082.00 | 1.44 |
| 8 | 000031 | 中粮地产 | 9,159,199.48 | 1.38 |
| 9 | 600284 | 浦东建设 | 8,259,645.04 | 1.24 |
| 10 | 600067 | 冠城大通 | 7,933,253.92 | 1.19 |
| 11 | 600266 | 北京城建 | 7,908,337.89 | 1.19 |
| 12 | 601099 | 太平洋 | 7,788,146.04 | 1.17 |
| 13 | 600895 | 张江高科 | 7,559,406.71 | 1.14 |
| 14 | 600507 | 方大特钢 | 7,397,314.29 | 1.11 |
| 15 | 600743 | 华远地产 | 7,390,447.66 | 1.11 |
| 16 | 600616 | 金枫酒业 | 7,376,660.86 | 1.11 |
| 17 | 002244 | 滨江集团 | 7,118,365.01 | 1.07 |

| | | | | |
|----|--------|------|--------------|------|
| 18 | 600197 | 伊力特 | 6,990,659.60 | 1.05 |
| 19 | 002242 | 九阳股份 | 6,963,121.26 | 1.05 |
| 20 | 002405 | 四维图新 | 6,746,910.06 | 1.01 |

注：卖出金额按卖出成交金额（成交单价乘以成交数量）填列，不考虑相关交易费用。

7.4.3 买入股票的成本总额及卖出股票的收入总额

单位：人民币元

| | |
|--------------|------------------|
| 买入股票成本（成交）总额 | 798,900,904.52 |
| 卖出股票收入（成交）总额 | 1,316,576,150.61 |

注：买入股票成本、卖出股票收入均按买卖成交金额（成交单价乘以成交数量）填列，不考虑相关交易费用。

7.5 期末按债券品种分类的债券投资组合

注：本基金本报告期末未持有债券。

7.6 期末按公允价值占基金资产净值比例大小排序的前五名债券投资明细

注：本基金本报告期末未持有债券。

7.7 期末按公允价值占基金资产净值比例大小排序的所有资产支持证券投资明细

注：本基金本报告期末未持有资产支持证券。

7.8 报告期末按公允价值占基金资产净值比例大小排序的前五名贵金属投资明细

注：本基金本报告期末未持有贵金属。

7.9 期末按公允价值占基金资产净值比例大小排序的前五名权证投资明细

注：本基金本报告期末未持有权证。

7.10 报告期末本基金投资的股指期货交易情况说明

7.10.1 报告期末本基金投资的股指期货持仓和损益明细

注：本基金基金合同的投资范围尚未包含股指期货投资。

7.10.2 本基金投资股指期货的投资政策

本基金基金合同的投资范围尚未包含股指期货投资。

7.11 报告期末本基金投资的国债期货交易情况说明

7.11.1 本期国债期货投资政策

本基金基金合同的投资范围尚未包含国债期货投资。

7.11.2 报告期末本基金投资的国债期货持仓和损益明细

注：本基金基金合同的投资范围尚未包含国债期货投资。

7.11.3 本期国债期货投资评价

本基金基金合同的投资范围尚未包含国债期货投资。

7.12 投资组合报告附注

7.12.1

本基金投资的前十名证券本期没有发行主体被监管部门立案调查的、或在报告编制日前一年内受到公开谴责、处罚的证券。

7.12.2

本基金投资的前十名股票没有超出基金合同规定的备选股票库。

7.12.3 期末其他各项资产构成

单位：人民币元

| 序号 | 名称 | 金额 |
|----|---------|---------------|
| 1 | 存出保证金 | 213,750.54 |
| 2 | 应收证券清算款 | 30,249,495.72 |
| 3 | 应收股利 | - |
| 4 | 应收利息 | 5,633.15 |
| 5 | 应收申购款 | 1,877,055.13 |
| 6 | 其他应收款 | - |
| 7 | 待摊费用 | - |
| 8 | 其他 | - |
| 9 | 合计 | 32,345,934.54 |

7.12.4 期末持有的处于转股期的可转换债券明细

注：本基金本报告期末未持有处于转股期的可转换债券。

7.12.5 期末前十名股票中存在流通受限情况的说明

7.12.5.1 期末指数投资前十名股票中存在流通受限情况的说明

金额单位：人民币元

| 序号 | 股票代码 | 股票名称 | 流通受限部分的公允价值 | 占基金资产净值比例 (%) | 流通受限情况说明 |
|----|--------|------|--------------|---------------|----------|
| 1 | 600175 | 美都能源 | 3,259,032.00 | 0.74 | 重大事项 |
| 2 | 600482 | 风帆股份 | 3,030,170.00 | 0.69 | 重大事项 |

7.12.5.2 期末积极投资前五名股票中存在流通受限情况的说明

金额单位：人民币元

| 序号 | 股票代码 | 股票名称 | 流通受限部分的公允价值 | 占基金资产净值比例 (%) | 流通受限情况说明 |
|----|--------|------|--------------|---------------|----------|
| 1 | 000982 | 中银绒业 | 1,016,850.58 | 0.23 | 重大事项 |
| 2 | 000959 | 首钢股份 | 981,115.00 | 0.22 | 重大事项 |
| 3 | 002226 | 江南化工 | 659,289.96 | 0.15 | 重大事项 |
| 4 | 600078 | 澄星股份 | 377,704.00 | 0.09 | 重大事项 |
| 5 | 600333 | 长春燃气 | 202,316.94 | 0.05 | 重大事项 |

7.12.6 投资组合报告附注的其他文字描述部分

由于四舍五入的原因，投资组合报告中数字分项之和与合计项之间可能存在尾差。

§ 8 基金份额持有人信息

8.1 期末基金份额持有人户数及持有人结构

份额单位：份

| 持有人户数 (户) | 户均持有的基金份额 | 持有人结构 | | | |
|-----------|-----------|------------|--------|----------------|--------|
| | | 机构投资者 | | 个人投资者 | |
| | | 持有份额 | 占总份额比例 | 持有份额 | 占总份额比例 |
| 14,467 | 16,865.20 | 456,432.18 | 0.19% | 243,532,368.67 | 99.81% |

8.2 期末上市基金前十名持有人

| 序号 | 持有人名称 | 持有份额 (份) | 占上市总份额比例 |
|----|-------|------------|----------|
| 1 | 冷利群 | 694,024.00 | 5.96% |

| | | | |
|----|--------------|------------|-------|
| 2 | 高炜 | 477,743.00 | 4.10% |
| 3 | 黄月明 | 277,000.00 | 2.38% |
| 4 | 深圳市博凯保健品有限公司 | 200,028.00 | 1.72% |
| 5 | 罗丽珊 | 200,025.00 | 1.72% |
| 6 | 张宏旭 | 200,012.00 | 1.72% |
| 7 | 施红梅 | 197,014.00 | 1.69% |
| 8 | 卢翠馨 | 195,030.00 | 1.67% |
| 9 | 吴宁 | 182,109.00 | 1.56% |
| 10 | 陈吉荃 | 150,042.00 | 1.29% |

注：持有人为场内持有人。

8.3 期末基金管理人的从业人员持有本基金的情况

| 项目 | 持有份额总数 (份) | 占基金总份额比例 |
|------------------|------------|----------|
| 基金管理人所有从业人员持有本基金 | 36,201.49 | 0.0148% |

注：截至本报告期末，本基金管理人从业人员投资、持有本基金符合相关法律法规、中国证监会规定及相关管理制度的规定。

8.4 期末基金管理人的从业人员持有本开放式基金份额总量区间的情况

注：(1) 本公司高级管理人员、基金投资和研究部门负责人本报告期末未持有本基金份额。
(2) 本基金的基金经理本报告期末未持有本基金份额。

§ 9 开放式基金份额变动

单位：份

| | |
|---------------------------------|------------------|
| 基金合同生效日 (2010 年 2 月 5 日) 基金份额总额 | 2,630,723,634.12 |
| 本报告期期初基金份额总额 | 605,607,372.08 |
| 本报告期基金总申购份额 | 250,916,488.75 |
| 减:本报告期基金总赎回份额 | 612,535,059.98 |
| 本报告期基金拆分变动份额 (份额减少以“-”填列) | - |
| 本报告期期末基金份额总额 | 243,988,800.85 |

注：总申购份额含红利再投、转换入份额；总赎回份额含转换出份额。

§ 10 重大事件揭示

10.1 基金份额持有人大会决议

本基金本报告期内无基金份额持有人大会决议。

10.2 基金管理人、基金托管人的专门基金托管部门的重大人事变动

10.2.1 报告期内经公司董事会审议通过，并经中国证券监督管理委员会证监许可[2015]217 号文核准，公司聘任高永杰先生担任公司督察长，任职日期自 2015 年 2 月 6 日起。

报告期内经公司股东会审议通过，公司聘任陈冰女士担任公司监事，并自陈冰女士担任公司监事之日起，李国阳先生不再担任公司监事。陈冰女士任职日期自 2015 年 6 月 2 日起。

10.2.2 报告期内托管人的专门基金托管部门未发生重大的人事变动。

10.3 涉及基金管理人、基金财产、基金托管业务的诉讼

本报告期无涉及对公司运营管理及基金运作产生重大影响的，与本基金管理人、基金财产、基金托管业务相关的诉讼事项。

10.4 基金投资策略的改变

本基金本报告期基金投资策略未改变。

10.5 为基金进行审计的会计师事务所情况

本报告期内未改聘为本基金审计的会计师事务所。

10.6 管理人、托管人及其高级管理人员受稽查或处罚等情况

本基金管理人、基金托管人涉及托管业务机构及其高级管理人员在报告期内未受到任何稽查或处罚。

10.7 基金租用证券公司交易单元的有关情况

10.7.1 基金租用证券公司交易单元进行股票投资及佣金支付情况

金额单位：人民币元

| 券商名称 | 交易单元数量 | 股票交易 | | 应支付该券商的佣金 | | 备注 |
|------|--------|----------------|--------------|------------|------------|---------|
| | | 成交金额 | 占当期股票成交总额的比例 | 佣金 | 占当期佣金总量的比例 | |
| 国信证券 | 1 | 949,679,858.13 | 44.89% | 864,587.49 | 45.51% | - |
| 中航证券 | 1 | 926,723,577.49 | 43.81% | 820,061.51 | 43.16% | - |
| 银河证券 | 1 | 149,751,532.42 | 7.08% | 136,332.34 | 7.18% | - |
| 长江证券 | 1 | 89,263,612.09 | 4.22% | 78,989.40 | 4.16% | - |
| 广发证券 | 1 | - | - | - | - | 本报告期内新增 |

注：交易单元选择的标准和程序

1、基金管理人负责选择代理本基金证券买卖的证券经营机构，使用其交易单元作为基金的专用交易单元，选择的标准是：

- (1) 实力雄厚，信誉良好，注册资本不少于 3 亿元人民币；
- (2) 财务状况良好，各项财务指标显示公司经营状况稳定；
- (3) 经营行为规范，最近二年未发生因重大违规行为而受到中国证监会处罚；
- (4) 内部管理规范、严格，具备健全的内控制度，并能满足基金运作高度保密的要求；
- (5) 具备基金运作所需的高效、安全的通讯条件，交易设施符合代理本基金进行证券交易的需要，并能为本基金提供全面的信息服务；
- (6) 研究实力较强，有固定的研究机构和专门的研究人员，能及时为本基金提供高质量的咨询服务。

2、选择交易单元的程序：

我公司根据上述标准，选定符合条件的证券公司作为租用交易单元的对象。我公司投研部门定期对所选定证券公司的服务进行综合评比，评比内容包括：提供研究报告质量、数量、及时性及提供研究服务主动性和质量等情况，并依据评比结果确定交易单元交易的具体情况。我公司在比较了多家证券经营机构的财务状况、经营状况、研究水平后，向券商租用交易单元作为基金专用交易单元。

10.7.2 基金租用证券公司交易单元进行其他证券投资的情况

本基金本报告期内未通过券商交易单元进行债券交易、债券回购交易及权证交易。

10.8 其他重大事件

| 序号 | 公告事项 | 法定披露方式 | 法定披露日期 |
|----|--------------------------------------|------------------------|-----------------|
| 1 | 鹏华基金管理有限公司关于旗下基金持有的股票停牌后估值方法变更的提示性公告 | 《中国证券报》、《上海证券报》、《证券时报》 | 2015 年 1 月 6 日 |
| 2 | 鹏华基金管理有限公司关于旗下基金持有的股票停牌后估值方法变更的提示性公告 | 《中国证券报》、《上海证券报》、《证券时报》 | 2015 年 1 月 7 日 |
| 3 | 鹏华基金管理有限公司关于旗下基金持有的股票停牌后估值方法变更的提示性公告 | 《中国证券报》、《上海证券报》、《证券时报》 | 2015 年 1 月 7 日 |
| 4 | 鹏华基金管理有限公司关于旗下基金持有的股票停牌后估值方法变更的提示性公告 | 《中国证券报》、《上海证券报》、《证券时报》 | 2015 年 1 月 14 日 |

| | | | |
|----|---|------------------------|-----------------|
| 5 | 鹏华基金管理有限公司关于旗下基金持有的股票停牌后估值方法变更的提示性公告 | 《中国证券报》、《上海证券报》、《证券时报》 | 2015 年 1 月 21 日 |
| 6 | 鹏华基金管理有限公司关于旗下基金持有的股票停牌后估值方法变更的提示性公告 | 《中国证券报》、《上海证券报》、《证券时报》 | 2015 年 1 月 21 日 |
| 7 | 鹏华基金管理有限公司关于旗下基金持有的股票停牌后估值方法变更的提示性公告 | 《中国证券报》、《上海证券报》、《证券时报》 | 2015 年 1 月 21 日 |
| 8 | 2014 年第四季度报告 | 《中国证券报》、《上海证券报》、《证券时报》 | 2015 年 1 月 22 日 |
| 9 | 鹏华基金管理有限公司关于旗下基金持有的股票停牌后估值方法变更的提示性公告 | 《中国证券报》、《上海证券报》、《证券时报》 | 2015 年 2 月 4 日 |
| 10 | 鹏华基金管理有限公司关于旗下部分基金参与浦发银行基金定期定额申购费率优惠活动的公告 | 《中国证券报》、《上海证券报》、《证券时报》 | 2015 年 2 月 6 日 |
| 11 | 鹏华基金管理有限公司关于旗下基金持有的股票停牌后估值方法变更的提示性公告 | 《中国证券报》、《上海证券报》、《证券时报》 | 2015 年 2 月 7 日 |
| 12 | 基金高级管理人员变更公告 | 《中国证券报》、《上海证券报》、《证券时报》 | 2015 年 2 月 9 日 |
| 13 | 鹏华基金管理有限公司关于旗下基金持有的股票停牌后估值方法变更的提示性公告 | 《中国证券报》、《上海证券报》、《证券时报》 | 2015 年 2 月 12 日 |
| 14 | 鹏华基金管理有限公司关于增加天风证券股份有限公司为我司旗下部分基金代销机构的公告 | 《中国证券报》、《上海证券报》、《证券时报》 | 2015 年 2 月 13 日 |
| 15 | 鹏华基金管理有限公司关于旗下基金持有的股票停牌后估值方法变更的提示性公告 | 《中国证券报》、《上海证券报》、《证券时报》 | 2015 年 2 月 14 日 |
| 16 | 鹏华基金管理有限公司关于旗下基金持有的股票停牌后估值方法变更的提示性公告 | 《中国证券报》、《上海证券报》、《证券时报》 | 2015 年 2 月 14 日 |
| 17 | 鹏华基金管理有限公司关于旗下基金持有的股票停牌后估值方法变更的提示性公告 | 《中国证券报》、《上海证券报》、《证券时报》 | 2015 年 2 月 17 日 |
| 18 | 鹏华基金管理有限公司关于旗下基金持有的股票停牌后估值方法变更的提示性公告 | 《中国证券报》、《上海证券报》、《证券时报》 | 2015 年 2 月 17 日 |
| 19 | 鹏华基金管理有限公司关于旗下基金持有的股票停牌后估值方法 | 《中国证券报》、《上海证券报》、《证券时报》 | 2015 年 2 月 17 日 |

| | | | |
|----|--------------------------------------|------------------------|-----------------|
| | 变更的提示性公告 | 报》 | |
| 20 | 鹏华基金管理有限公司关于旗下基金持有的股票停牌后估值方法变更的提示性公告 | 《中国证券报》、《上海证券报》、《证券时报》 | 2015 年 2 月 25 日 |
| 21 | 鹏华基金管理有限公司关于旗下基金持有的股票停牌后估值方法变更的提示性公告 | 《中国证券报》、《上海证券报》、《证券时报》 | 2015 年 2 月 27 日 |
| 22 | 鹏华基金管理有限公司关于旗下基金持有的股票停牌后估值方法变更的提示性公告 | 《中国证券报》、《上海证券报》、《证券时报》 | 2015 年 3 月 3 日 |
| 23 | 鹏华基金管理有限公司关于旗下基金持有的股票停牌后估值方法变更的提示性公告 | 《中国证券报》、《上海证券报》、《证券时报》 | 2015 年 3 月 3 日 |
| 24 | 鹏华基金管理有限公司关于旗下基金持有的股票停牌后估值方法变更的提示性公告 | 《中国证券报》、《上海证券报》、《证券时报》 | 2015 年 3 月 3 日 |
| 25 | 鹏华基金管理有限公司关于旗下基金持有的股票停牌后估值方法变更的提示性公告 | 《中国证券报》、《上海证券报》、《证券时报》 | 2015 年 3 月 5 日 |
| 26 | 鹏华基金管理有限公司关于旗下基金持有的股票停牌后估值方法变更的提示性公告 | 《中国证券报》、《上海证券报》、《证券时报》 | 2015 年 3 月 6 日 |
| 27 | 鹏华基金管理有限公司关于旗下基金持有的股票停牌后估值方法变更的提示性公告 | 《中国证券报》、《上海证券报》、《证券时报》 | 2015 年 3 月 11 日 |
| 28 | 鹏华基金管理有限公司关于旗下基金持有的股票停牌后估值方法变更的提示性公告 | 《中国证券报》、《上海证券报》、《证券时报》 | 2015 年 3 月 14 日 |
| 29 | 鹏华中证 500 指数证券投资基金 (LOF) 更新的招募说明书摘要 | 《中国证券报》、《上海证券报》、《证券时报》 | 2015 年 3 月 17 日 |
| 30 | 鹏华基金管理有限公司关于旗下基金持有的股票停牌后估值方法变更的提示性公告 | 《中国证券报》、《上海证券报》、《证券时报》 | 2015 年 3 月 19 日 |
| 31 | 鹏华基金管理有限公司关于旗下基金持有的股票停牌后估值方法变更的提示性公告 | 《中国证券报》、《上海证券报》、《证券时报》 | 2015 年 3 月 21 日 |
| 32 | 鹏华基金管理有限公司关于旗下基金持有的股票停牌后估值方法变更的提示性公告 | 《中国证券报》、《上海证券报》、《证券时报》 | 2015 年 3 月 21 日 |
| 33 | 鹏华基金管理有限公司关于旗下基金持有的股票停牌后估值方法变更的提示性公告 | 《中国证券报》、《上海证券报》、《证券时报》 | 2015 年 3 月 21 日 |
| 34 | 鹏华基金管理有限公司关于旗下 | 《中国证券报》、《上 | 2015 年 3 月 24 日 |

| | | | |
|----|--------------------------------------|------------------------|-----------------|
| | 基金持有的股票停牌后估值方法变更的提示性公告 | 海证券报》、《证券时报》 | |
| 35 | 鹏华基金管理有限公司关于旗下基金持有的股票停牌后估值方法变更的提示性公告 | 《中国证券报》、《上海证券报》、《证券时报》 | 2015 年 3 月 24 日 |
| 36 | 鹏华基金管理有限公司关于旗下基金持有的股票停牌后估值方法变更的提示性公告 | 《中国证券报》、《上海证券报》、《证券时报》 | 2015 年 3 月 25 日 |
| 37 | 鹏华基金管理有限公司关于旗下基金持有的股票停牌后估值方法变更的提示性公告 | 《中国证券报》、《上海证券报》、《证券时报》 | 2015 年 3 月 25 日 |
| 38 | 鹏华基金管理有限公司关于旗下基金持有的股票停牌后估值方法变更的提示性公告 | 《中国证券报》、《上海证券报》、《证券时报》 | 2015 年 3 月 25 日 |
| 39 | 2014 年年度报告摘要 | 《中国证券报》、《上海证券报》、《证券时报》 | 2015 年 3 月 26 日 |
| 40 | 鹏华基金管理有限公司关于旗下基金持有的股票停牌后估值方法变更的提示性公告 | 《中国证券报》、《上海证券报》、《证券时报》 | 2015 年 3 月 27 日 |
| 41 | 鹏华基金管理有限公司关于旗下基金持有的股票停牌后估值方法变更的提示性公告 | 《中国证券报》、《上海证券报》、《证券时报》 | 2015 年 3 月 27 日 |
| 42 | 鹏华基金管理有限公司关于旗下基金持有的股票停牌后估值方法变更的提示性公告 | 《中国证券报》、《上海证券报》、《证券时报》 | 2015 年 3 月 31 日 |
| 43 | 鹏华基金管理限公司关于参与中国工商银行电子银行基金申购费率优惠活动的公告 | 《中国证券报》、《上海证券报》、《证券时报》 | 2015 年 4 月 1 日 |
| 44 | 鹏华基金管理有限公司关于旗下基金持有的股票停牌后估值方法变更的提示性公告 | 《中国证券报》、《上海证券报》、《证券时报》 | 2015 年 4 月 1 日 |
| 45 | 鹏华基金管理有限公司关于旗下基金持有的股票停牌后估值方法变更的提示性公告 | 《中国证券报》、《上海证券报》、《证券时报》 | 2015 年 4 月 2 日 |
| 46 | 鹏华基金管理有限公司关于旗下基金持有的股票停牌后估值方法变更的提示性公告 | 《中国证券报》、《上海证券报》、《证券时报》 | 2015 年 4 月 2 日 |
| 47 | 鹏华基金管理有限公司关于旗下基金持有的股票停牌后估值方法变更的提示性公告 | 《中国证券报》、《上海证券报》、《证券时报》 | 2015 年 4 月 3 日 |
| 48 | 鹏华基金管理有限公司关于旗下基金持有的股票停牌后估值方法变更的提示性公告 | 《中国证券报》、《上海证券报》、《证券时报》 | 2015 年 4 月 3 日 |

| | | | |
|----|--------------------------------------|------------------------|-----------------|
| 49 | 鹏华基金管理有限公司关于旗下基金持有的股票停牌后估值方法变更的提示性公告 | 《中国证券报》、《上海证券报》、《证券时报》 | 2015 年 4 月 4 日 |
| 50 | 鹏华基金管理有限公司关于旗下基金持有的股票停牌后估值方法变更的提示性公告 | 《中国证券报》、《上海证券报》、《证券时报》 | 2015 年 4 月 4 日 |
| 51 | 鹏华基金管理有限公司关于旗下基金持有的股票停牌后估值方法变更的提示性公告 | 《中国证券报》、《上海证券报》、《证券时报》 | 2015 年 4 月 7 日 |
| 52 | 鹏华基金管理有限公司关于旗下基金持有的股票停牌后估值方法变更的提示性公告 | 《中国证券报》、《上海证券报》、《证券时报》 | 2015 年 4 月 7 日 |
| 53 | 鹏华基金管理有限公司关于旗下基金持有的股票停牌后估值方法变更的提示性公告 | 《中国证券报》、《上海证券报》、《证券时报》 | 2015 年 4 月 9 日 |
| 54 | 鹏华基金管理有限公司关于旗下基金持有的股票停牌后估值方法变更的提示性公告 | 《中国证券报》、《上海证券报》、《证券时报》 | 2015 年 4 月 13 日 |
| 55 | 鹏华基金管理有限公司关于旗下基金持有的股票停牌后估值方法变更的提示性公告 | 《中国证券报》、《上海证券报》、《证券时报》 | 2015 年 4 月 13 日 |
| 56 | 鹏华基金管理有限公司关于旗下基金持有的股票停牌后估值方法变更的提示性公告 | 《中国证券报》、《上海证券报》、《证券时报》 | 2015 年 4 月 14 日 |
| 57 | 鹏华基金管理有限公司关于旗下基金持有的股票停牌后估值方法变更的提示性公告 | 《中国证券报》、《上海证券报》、《证券时报》 | 2015 年 4 月 15 日 |
| 58 | 鹏华基金管理有限公司关于旗下基金持有的股票停牌后估值方法变更的提示性公告 | 《中国证券报》、《上海证券报》、《证券时报》 | 2015 年 4 月 16 日 |
| 59 | 鹏华基金管理有限公司关于旗下基金持有的股票停牌后估值方法变更的提示性公告 | 《中国证券报》、《上海证券报》、《证券时报》 | 2015 年 4 月 18 日 |
| 60 | 2015 年第一季度报告 | 《中国证券报》、《上海证券报》、《证券时报》 | 2015 年 4 月 21 日 |
| 61 | 鹏华基金管理有限公司关于旗下基金持有的股票停牌后估值方法变更的提示性公告 | 《中国证券报》、《上海证券报》、《证券时报》 | 2015 年 4 月 23 日 |
| 62 | 鹏华基金管理有限公司关于旗下基金持有的股票停牌后估值方法变更的提示性公告 | 《中国证券报》、《上海证券报》、《证券时报》 | 2015 年 4 月 23 日 |
| 63 | 鹏华基金管理有限公司关于旗下基金持有的股票停牌后估值方法 | 《中国证券报》、《上海证券报》、《证券时报》 | 2015 年 4 月 23 日 |

| | | | |
|----|--|------------------------|-----------------|
| | 变更的提示性公告 | 报》 | |
| 64 | 鹏华基金管理有限公司关于旗下基金持有的股票停牌后估值方法变更的提示性公告 | 《中国证券报》、《上海证券报》、《证券时报》 | 2015 年 4 月 24 日 |
| 65 | 鹏华基金管理有限公司关于旗下基金持有的股票停牌后估值方法变更的提示性公告 | 《中国证券报》、《上海证券报》、《证券时报》 | 2015 年 4 月 28 日 |
| 66 | 鹏华基金管理有限公司关于旗下基金持有的股票停牌后估值方法变更的提示性公告 | 《中国证券报》、《上海证券报》、《证券时报》 | 2015 年 4 月 28 日 |
| 67 | 鹏华基金管理有限公司关于旗下基金持有的股票停牌后估值方法变更的提示性公告 | 《中国证券报》、《上海证券报》、《证券时报》 | 2015 年 5 月 7 日 |
| 68 | 鹏华基金管理有限公司关于增加中国国际金融有限公司为我司旗下部分基金代销机构的公告 | 《中国证券报》、《上海证券报》、《证券时报》 | 2015 年 5 月 8 日 |
| 69 | 鹏华基金管理有限公司关于旗下基金持有的股票停牌后估值方法变更的提示性公告 | 《中国证券报》、《上海证券报》、《证券时报》 | 2015 年 5 月 8 日 |
| 70 | 鹏华基金管理有限公司关于旗下基金持有的股票停牌后估值方法变更的提示性公告 | 《中国证券报》、《上海证券报》、《证券时报》 | 2015 年 5 月 9 日 |
| 71 | 鹏华基金管理有限公司关于旗下基金持有的股票停牌后估值方法变更的提示性公告 | 《中国证券报》、《上海证券报》、《证券时报》 | 2015 年 5 月 12 日 |
| 72 | 鹏华基金管理有限公司关于旗下基金持有的股票停牌后估值方法变更的提示性公告 | 《中国证券报》、《上海证券报》、《证券时报》 | 2015 年 5 月 12 日 |
| 73 | 鹏华基金管理有限公司关于旗下基金持有的股票停牌后估值方法变更的提示性公告 | 《中国证券报》、《上海证券报》、《证券时报》 | 2015 年 5 月 12 日 |
| 74 | 鹏华基金管理有限公司关于旗下基金持有的股票停牌后估值方法变更的提示性公告 | 《中国证券报》、《上海证券报》、《证券时报》 | 2015 年 5 月 12 日 |
| 75 | 鹏华基金管理有限公司关于旗下基金持有的股票停牌后估值方法变更的提示性公告 | 《中国证券报》、《上海证券报》、《证券时报》 | 2015 年 5 月 13 日 |
| 76 | 鹏华基金管理有限公司关于旗下基金持有的股票停牌后估值方法变更的提示性公告 | 《中国证券报》、《上海证券报》、《证券时报》 | 2015 年 5 月 15 日 |
| 77 | 鹏华基金管理有限公司关于旗下基金持有的股票停牌后估值方法变更的提示性公告 | 《中国证券报》、《上海证券报》、《证券时报》 | 2015 年 5 月 16 日 |
| 78 | 鹏华基金管理有限公司关于旗下 | 《中国证券报》、《上 | 2015 年 5 月 19 日 |

| | | | |
|----|--|------------------------|-----------------|
| | 基金持有的股票停牌后估值方法变更的提示性公告 | 海证券报》、《证券时报》 | |
| 79 | 鹏华基金管理有限公司关于增加中信建投期货有限公司为我司旗下部分基金代销机构的公告 | 《中国证券报》、《上海证券报》、《证券时报》 | 2015 年 5 月 19 日 |
| 80 | 鹏华基金管理有限公司关于旗下基金持有的股票停牌后估值方法变更的提示性公告 | 《中国证券报》、《上海证券报》、《证券时报》 | 2015 年 5 月 21 日 |
| 81 | 鹏华基金管理有限公司关于旗下基金持有的股票停牌后估值方法变更的提示性公告 | 《中国证券报》、《上海证券报》、《证券时报》 | 2015 年 5 月 22 日 |
| 82 | 鹏华基金管理有限公司关于旗下基金持有的股票停牌后估值方法变更的提示性公告 | 《中国证券报》、《上海证券报》、《证券时报》 | 2015 年 5 月 22 日 |
| 83 | 鹏华基金管理有限公司关于旗下基金持有的股票停牌后估值方法变更的提示性公告 | 《中国证券报》、《上海证券报》、《证券时报》 | 2015 年 5 月 22 日 |
| 84 | 鹏华基金管理有限公司关于旗下基金持有的股票停牌后估值方法变更的提示性公告 | 《中国证券报》、《上海证券报》、《证券时报》 | 2015 年 5 月 22 日 |
| 85 | 鹏华基金管理有限公司关于旗下基金持有的股票停牌后估值方法变更的提示性公告 | 《中国证券报》、《上海证券报》、《证券时报》 | 2015 年 5 月 22 日 |
| 86 | 鹏华基金管理有限公司关于旗下基金持有的股票停牌后估值方法变更的提示性公告 | 《中国证券报》、《上海证券报》、《证券时报》 | 2015 年 5 月 22 日 |
| 87 | 鹏华基金管理有限公司关于旗下基金持有的股票停牌后估值方法变更的提示性公告 | 《中国证券报》、《上海证券报》、《证券时报》 | 2015 年 5 月 22 日 |
| 88 | 鹏华基金管理有限公司关于旗下基金持有的股票停牌后估值方法变更的提示性公告 | 《中国证券报》、《上海证券报》、《证券时报》 | 2015 年 5 月 22 日 |
| 89 | 鹏华基金管理有限公司关于旗下基金持有的股票停牌后估值方法变更的提示性公告 | 《中国证券报》、《上海证券报》、《证券时报》 | 2015 年 5 月 22 日 |
| 90 | 鹏华基金管理有限公司关于旗下基金持有的股票停牌后估值方法变更的提示性公告 | 《中国证券报》、《上海证券报》、《证券时报》 | 2015 年 5 月 23 日 |
| 91 | 鹏华基金管理有限公司关于旗下基金持有的股票停牌后估值方法变更的提示性公告 | 《中国证券报》、《上海证券报》、《证券时报》 | 2015 年 5 月 26 日 |
| 92 | 鹏华基金管理有限公司关于旗下基金持有的股票停牌后估值方法变更的提示性公告 | 《中国证券报》、《上海证券报》、《证券时报》 | 2015 年 5 月 26 日 |

| | | | |
|-----|--|------------------------|-----------------|
| 93 | 鹏华基金管理有限公司关于旗下基金持有的股票停牌后估值方法变更的提示性公告 | 《中国证券报》、《上海证券报》、《证券时报》 | 2015 年 5 月 26 日 |
| 94 | 鹏华基金管理有限公司关于旗下基金持有的股票停牌后估值方法变更的提示性公告 | 《中国证券报》、《上海证券报》、《证券时报》 | 2015 年 5 月 26 日 |
| 95 | 鹏华基金管理有限公司关于旗下基金持有的股票停牌后估值方法变更的提示性公告 | 《中国证券报》、《上海证券报》、《证券时报》 | 2015 年 5 月 26 日 |
| 96 | 鹏华基金管理有限公司关于旗下基金持有的股票停牌后估值方法变更的提示性公告 | 《中国证券报》、《上海证券报》、《证券时报》 | 2015 年 5 月 27 日 |
| 97 | 鹏华基金管理有限公司关于旗下基金持有的股票停牌后估值方法变更的提示性公告 | 《中国证券报》、《上海证券报》、《证券时报》 | 2015 年 5 月 27 日 |
| 98 | 鹏华基金管理有限公司关于旗下基金持有的股票停牌后估值方法变更的提示性公告 | 《中国证券报》、《上海证券报》、《证券时报》 | 2015 年 5 月 27 日 |
| 99 | 鹏华基金管理有限公司关于旗下基金持有的股票停牌后估值方法变更的提示性公告 | 《中国证券报》、《上海证券报》、《证券时报》 | 2015 年 5 月 27 日 |
| 100 | 鹏华基金管理有限公司关于旗下基金持有的股票停牌后估值方法变更的提示性公告 | 《中国证券报》、《上海证券报》、《证券时报》 | 2015 年 5 月 27 日 |
| 101 | 鹏华基金管理有限公司关于旗下基金持有的股票停牌后估值方法变更的提示性公告 | 《中国证券报》、《上海证券报》、《证券时报》 | 2015 年 5 月 27 日 |
| 102 | 鹏华基金管理有限公司关于旗下基金持有的股票停牌后估值方法变更的提示性公告 | 《中国证券报》、《上海证券报》、《证券时报》 | 2015 年 5 月 28 日 |
| 103 | 鹏华基金管理有限公司关于旗下按照指数构成比例投资的基金修订基金合同条款的公告 | 《中国证券报》、《上海证券报》、《证券时报》 | 2015 年 5 月 28 日 |
| 104 | 鹏华基金管理有限公司关于旗下基金持有的股票停牌后估值方法变更的提示性公告 | 《中国证券报》、《上海证券报》、《证券时报》 | 2015 年 5 月 29 日 |
| 105 | 鹏华基金管理有限公司关于旗下基金持有的股票停牌后估值方法变更的提示性公告 | 《中国证券报》、《上海证券报》、《证券时报》 | 2015 年 5 月 29 日 |
| 106 | 鹏华基金关于旗下部分基金参与中国农业银行网上银行和手机银行基金申购费率优惠活动的公告 | 《中国证券报》、《上海证券报》、《证券时报》 | 2015 年 5 月 30 日 |
| 107 | 鹏华基金管理有限公司关于旗下基金持有的股票停牌后估值方法 | 《中国证券报》、《上海证券报》、《证券时报》 | 2015 年 6 月 2 日 |

| | | | |
|-----|--|------------------------|-----------------|
| | 变更的提示性公告 | 报》 | |
| 108 | 鹏华基金管理有限公司关于旗下基金持有的股票停牌后估值方法变更的提示性公告 | 《中国证券报》、《上海证券报》、《证券时报》 | 2015 年 6 月 2 日 |
| 109 | 鹏华基金管理有限公司关于旗下基金持有的股票停牌后估值方法变更的提示性公告 | 《中国证券报》、《上海证券报》、《证券时报》 | 2015 年 6 月 3 日 |
| 110 | 鹏华基金管理有限公司关于旗下基金持有的股票停牌后估值方法变更的提示性公告 | 《中国证券报》、《上海证券报》、《证券时报》 | 2015 年 6 月 3 日 |
| 111 | 鹏华基金管理有限公司关于旗下基金持有的股票停牌后估值方法变更的提示性公告 | 《中国证券报》、《上海证券报》、《证券时报》 | 2015 年 6 月 3 日 |
| 112 | 鹏华基金管理有限公司关于旗下基金持有的股票停牌后估值方法变更的提示性公告 | 《中国证券报》、《上海证券报》、《证券时报》 | 2015 年 6 月 3 日 |
| 113 | 鹏华基金管理有限公司关于旗下基金持有的股票停牌后估值方法变更的提示性公告 | 《中国证券报》、《上海证券报》、《证券时报》 | 2015 年 6 月 3 日 |
| 114 | 鹏华基金管理有限公司关于旗下基金持有的股票停牌后估值方法变更的提示性公告 | 《中国证券报》、《上海证券报》、《证券时报》 | 2015 年 6 月 6 日 |
| 115 | 鹏华基金管理有限公司关于旗下基金持有的股票停牌后估值方法变更的提示性公告 | 《中国证券报》、《上海证券报》、《证券时报》 | 2015 年 6 月 9 日 |
| 116 | 鹏华基金管理有限公司关于旗下基金持有的股票停牌后估值方法变更的提示性公告 | 《中国证券报》、《上海证券报》、《证券时报》 | 2015 年 6 月 9 日 |
| 117 | 鹏华基金管理有限公司关于旗下基金持有的股票停牌后估值方法变更的提示性公告 | 《中国证券报》、《上海证券报》、《证券时报》 | 2015 年 6 月 11 日 |
| 118 | 关于鹏华基金管理有限公司旗下部分开放式基金参与华鑫证券自助式交易系统投资费率优惠活动公告 | 《中国证券报》、《上海证券报》、《证券时报》 | 2015 年 6 月 11 日 |
| 119 | 关于鹏华基金管理有限公司旗下部分开放式基金参与国都证券网上交易系统申购费率优惠活动的公告 | 《中国证券报》、《上海证券报》、《证券时报》 | 2015 年 6 月 11 日 |
| 120 | 关于鹏华基金管理有限公司旗下部分开放式基金参与平安证券网上交易申购费率优惠活动的公告 | 《中国证券报》、《上海证券报》、《证券时报》 | 2015 年 6 月 12 日 |
| 121 | 鹏华基金管理有限公司关于旗下基金持有的股票停牌后估值方法 | 《中国证券报》、《上海证券报》、《证券时报》 | 2015 年 6 月 12 日 |

| | | | |
|-----|--------------------------------------|------------------------|-----------------|
| | 变更的提示性公告 | 报》 | |
| 122 | 鹏华基金管理有限公司关于旗下基金持有的股票停牌后估值方法变更的提示性公告 | 《中国证券报》、《上海证券报》、《证券时报》 | 2015 年 6 月 13 日 |
| 123 | 鹏华基金管理有限公司关于旗下基金持有的股票停牌后估值方法变更的提示性公告 | 《中国证券报》、《上海证券报》、《证券时报》 | 2015 年 6 月 13 日 |
| 124 | 鹏华基金管理有限公司关于旗下基金持有的股票停牌后估值方法变更的提示性公告 | 《中国证券报》、《上海证券报》、《证券时报》 | 2015 年 6 月 16 日 |
| 125 | 鹏华基金管理有限公司关于旗下基金持有的股票停牌后估值方法变更的提示性公告 | 《中国证券报》、《上海证券报》、《证券时报》 | 2015 年 6 月 17 日 |
| 126 | 鹏华基金管理有限公司关于旗下基金持有的股票停牌后估值方法变更的提示性公告 | 《中国证券报》、《上海证券报》、《证券时报》 | 2015 年 6 月 17 日 |
| 127 | 鹏华基金管理有限公司关于旗下基金持有的股票停牌后估值方法变更的提示性公告 | 《中国证券报》、《上海证券报》、《证券时报》 | 2015 年 6 月 18 日 |
| 128 | 鹏华基金管理有限公司关于旗下基金持有的股票停牌后估值方法变更的提示性公告 | 《中国证券报》、《上海证券报》、《证券时报》 | 2015 年 6 月 19 日 |
| 129 | 鹏华基金管理有限公司关于旗下基金持有的股票停牌后估值方法变更的提示性公告 | 《中国证券报》、《上海证券报》、《证券时报》 | 2015 年 6 月 19 日 |
| 130 | 鹏华基金管理有限公司关于旗下基金持有的股票停牌后估值方法变更的提示性公告 | 《中国证券报》、《上海证券报》、《证券时报》 | 2015 年 6 月 19 日 |
| 131 | 鹏华基金管理有限公司关于旗下基金持有的股票停牌后估值方法变更的提示性公告 | 《中国证券报》、《上海证券报》、《证券时报》 | 2015 年 6 月 19 日 |
| 132 | 鹏华基金管理有限公司关于旗下基金持有的股票停牌后估值方法变更的提示性公告 | 《中国证券报》、《上海证券报》、《证券时报》 | 2015 年 6 月 19 日 |
| 133 | 鹏华基金管理有限公司关于旗下基金持有的股票停牌后估值方法变更的提示性公告 | 《中国证券报》、《上海证券报》、《证券时报》 | 2015 年 6 月 19 日 |
| 134 | 鹏华基金管理有限公司关于旗下基金持有的股票停牌后估值方法变更的提示性公告 | 《中国证券报》、《上海证券报》、《证券时报》 | 2015 年 6 月 20 日 |
| 135 | 鹏华基金管理有限公司关于旗下基金持有的股票停牌后估值方法变更的提示性公告 | 《中国证券报》、《上海证券报》、《证券时报》 | 2015 年 6 月 20 日 |
| 136 | 鹏华基金管理有限公司关于旗下 | 《中国证券报》、《上 | 2015 年 6 月 20 日 |

| | | | |
|-----|--------------------------------------|------------------------|-----------------|
| | 基金持有的股票停牌后估值方法变更的提示性公告 | 海证券报》、《证券时报》 | |
| 137 | 鹏华基金管理有限公司关于旗下基金持有的股票停牌后估值方法变更的提示性公告 | 《中国证券报》、《上海证券报》、《证券时报》 | 2015 年 6 月 20 日 |
| 138 | 鹏华基金管理有限公司关于旗下基金持有的股票停牌后估值方法变更的提示性公告 | 《中国证券报》、《上海证券报》、《证券时报》 | 2015 年 6 月 20 日 |
| 139 | 鹏华基金管理有限公司关于旗下基金持有的股票停牌后估值方法变更的提示性公告 | 《中国证券报》、《上海证券报》、《证券时报》 | 2015 年 6 月 20 日 |
| 140 | 鹏华基金管理有限公司关于旗下基金持有的股票停牌后估值方法变更的提示性公告 | 《中国证券报》、《上海证券报》、《证券时报》 | 2015 年 6 月 20 日 |
| 141 | 鹏华基金管理有限公司关于旗下基金持有的股票停牌后估值方法变更的提示性公告 | 《中国证券报》、《上海证券报》、《证券时报》 | 2015 年 6 月 20 日 |
| 142 | 鹏华基金管理有限公司关于旗下基金持有的股票停牌后估值方法变更的提示性公告 | 《中国证券报》、《上海证券报》、《证券时报》 | 2015 年 6 月 20 日 |
| 143 | 鹏华基金管理有限公司关于旗下基金持有的股票停牌后估值方法变更的提示性公告 | 《中国证券报》、《上海证券报》、《证券时报》 | 2015 年 6 月 20 日 |
| 144 | 鹏华基金管理有限公司关于旗下基金持有的股票停牌后估值方法变更的提示性公告 | 《中国证券报》、《上海证券报》、《证券时报》 | 2015 年 6 月 20 日 |
| 145 | 鹏华基金管理有限公司关于旗下基金持有的股票停牌后估值方法变更的提示性公告 | 《中国证券报》、《上海证券报》、《证券时报》 | 2015 年 6 月 24 日 |
| 146 | 鹏华基金管理有限公司关于旗下基金持有的股票停牌后估值方法变更的提示性公告 | 《中国证券报》、《上海证券报》、《证券时报》 | 2015 年 6 月 26 日 |
| 147 | 鹏华基金管理有限公司关于旗下基金持有的股票停牌后估值方法变更的提示性公告 | 《中国证券报》、《上海证券报》、《证券时报》 | 2015 年 6 月 27 日 |
| 148 | 鹏华基金管理有限公司关于旗下基金持有的股票停牌后估值方法变更的提示性公告 | 《中国证券报》、《上海证券报》、《证券时报》 | 2015 年 6 月 27 日 |
| 149 | 鹏华基金管理有限公司关于旗下基金持有的股票停牌后估值方法变更的提示性公告 | 《中国证券报》、《上海证券报》、《证券时报》 | 2015 年 6 月 27 日 |
| 150 | 鹏华基金管理有限公司关于旗下基金持有的股票停牌后估值方法变更的提示性公告 | 《中国证券报》、《上海证券报》、《证券时报》 | 2015 年 6 月 27 日 |

| | | | |
|-----|--------------------------------------|------------------------|-----------------|
| 151 | 鹏华基金管理有限公司关于旗下基金持有的股票停牌后估值方法变更的提示性公告 | 《中国证券报》、《上海证券报》、《证券时报》 | 2015 年 6 月 27 日 |
| 152 | 鹏华基金管理有限公司关于旗下基金持有的股票停牌后估值方法变更的提示性公告 | 《中国证券报》、《上海证券报》、《证券时报》 | 2015 年 6 月 27 日 |
| 153 | 鹏华基金管理有限公司关于旗下基金持有的股票停牌后估值方法变更的提示性公告 | 《中国证券报》、《上海证券报》、《证券时报》 | 2015 年 6 月 27 日 |
| 154 | 鹏华基金管理有限公司关于旗下基金持有的股票停牌后估值方法变更的提示性公告 | 《中国证券报》、《上海证券报》、《证券时报》 | 2015 年 6 月 27 日 |
| 155 | 鹏华基金管理有限公司关于旗下基金持有的股票停牌后估值方法变更的提示性公告 | 《中国证券报》、《上海证券报》、《证券时报》 | 2015 年 6 月 27 日 |
| 156 | 鹏华基金管理有限公司关于旗下基金持有的股票停牌后估值方法变更的提示性公告 | 《中国证券报》、《上海证券报》、《证券时报》 | 2015 年 6 月 27 日 |
| 157 | 鹏华基金管理有限公司关于旗下基金持有的股票停牌后估值方法变更的提示性公告 | 《中国证券报》、《上海证券报》、《证券时报》 | 2015 年 6 月 30 日 |
| 158 | 鹏华基金管理有限公司关于旗下基金持有的股票停牌后估值方法变更的提示性公告 | 《中国证券报》、《上海证券报》、《证券时报》 | 2015 年 6 月 30 日 |
| 159 | 鹏华基金管理有限公司关于旗下基金持有的股票停牌后估值方法变更的提示性公告 | 《中国证券报》、《上海证券报》、《证券时报》 | 2015 年 6 月 30 日 |
| 160 | 鹏华基金管理有限公司关于旗下基金持有的股票停牌后估值方法变更的提示性公告 | 《中国证券报》、《上海证券报》、《证券时报》 | 2015 年 6 月 30 日 |
| 161 | 鹏华基金管理有限公司关于旗下基金持有的股票停牌后估值方法变更的提示性公告 | 《中国证券报》、《上海证券报》、《证券时报》 | 2015 年 6 月 30 日 |
| 162 | 鹏华基金管理有限公司关于旗下基金持有的股票停牌后估值方法变更的提示性公告 | 《中国证券报》、《上海证券报》、《证券时报》 | 2015 年 6 月 30 日 |
| 163 | 鹏华基金管理有限公司关于旗下基金持有的股票停牌后估值方法变更的提示性公告 | 《中国证券报》、《上海证券报》、《证券时报》 | 2015 年 6 月 30 日 |
| 164 | 鹏华基金管理有限公司关于旗下基金持有的股票停牌后估值方法变更的提示性公告 | 《中国证券报》、《上海证券报》、《证券时报》 | 2015 年 6 月 30 日 |
| 165 | 鹏华基金管理有限公司关于旗下基金持有的股票停牌后估值方法 | 《中国证券报》、《上海证券报》、《证券时报》 | 2015 年 6 月 30 日 |

| | | | |
|-----|--|------------------------|-----------------|
| | 变更的提示性公告 | 报》 | |
| 166 | 鹏华基金管理有限公司关于旗下基金持有的股票停牌后估值方法变更的提示性公告 | 《中国证券报》、《上海证券报》、《证券时报》 | 2015 年 6 月 30 日 |
| 167 | 鹏华基金管理有限公司关于旗下基金持有的股票停牌后估值方法变更的提示性公告 | 《中国证券报》、《上海证券报》、《证券时报》 | 2015 年 6 月 30 日 |
| 168 | 鹏华基金旗下部分基金参与交通银行网上银行、手机银行基金申购费率优惠活动的公告 | 《中国证券报》、《上海证券报》、《证券时报》 | 2015 年 6 月 30 日 |

§ 11 备查文件目录

11.1 备查文件目录

- （一）《鹏华中证 500 指数证券投资基金（LOF）基金合同》；
- （二）《鹏华中证 500 指数证券投资基金（LOF）托管协议》；
- （三）《鹏华中证 500 指数证券投资基金（LOF）2015 年半年度报告》（原文）。

11.2 存放地点

深圳市福田区福华三路 168 号深圳国际商会中心第 43 层鹏华基金管理有限公司

北京市西城区复兴门内大街 55 号中国工商银行股份有限公司

11.3 查阅方式

投资者可在基金管理人营业时间内免费查阅，也可按工本费购买复印件，或通过本基金管理人网站（<http://www.phfund.com>）查阅。

投资者对本报告书如有疑问，可咨询本基金管理人鹏华基金管理有限公司，本公司已开通客户服务系统，咨询电话：4006788999。

鹏华基金管理有限公司
2015 年 8 月 25 日