

泰达宏利转型机遇股票型证券投资基金 2015 年半年度报告 摘要

2015 年 6 月 30 日

基金管理人：泰达宏利基金管理有限公司

基金托管人：中国银行股份有限公司

送出日期：2015 年 8 月 25 日

§ 1 重要提示

基金管理人的董事会及董事保证本报告所载资料不存在虚假记载、误导性陈述或重大遗漏，并对其内容的真实性、准确性和完整性承担个别及连带责任。本半年度报告已经全部独立董事签字同意，并由董事长签发。

基金托管人中国银行股份有限公司根据本基金合同规定，于 2015 年 8 月 24 日复核了本报告中的财务指标、净值表现、利润分配情况、财务会计报告、投资组合报告等内容，保证复核内容不存在虚假记载、误导性陈述或者重大遗漏。

基金管理人承诺以诚实信用、勤勉尽责的原则管理和运用基金资产，但不保证基金一定盈利。

基金的过往业绩并不代表其未来表现。投资有风险，投资者在作出投资决策前应仔细阅读本基金的招募说明书及其更新。

本报告财务资料未经审计。

本报告期自 2015 年 1 月 1 日起至 2015 年 6 月 30 日止。

本半年度报告摘要摘自半年度报告正文，投资者欲了解详细内容，应阅读半年度报告正文。

§ 2 基金简介

2.1 基金基本情况

基金简称	泰达转型机遇股票
基金主代码	000828
基金运作方式	契约型开放式
基金合同生效日	2014 年 11 月 18 日
基金管理人	泰达宏利基金管理有限公司
基金托管人	中国银行股份有限公司
报告期末基金份额总额	211,708,768.24 份
基金合同存续期	不定期

2.2 基金产品说明

投资目标	在严控风险的基础上，通过积极、主动的管理，深度挖掘中国经济转型中产生的各类投资机遇，力争为投资者获取超越业绩比较基准的收益。
投资策略	以中国经济转型过程中产生的各类投资机遇作为主线，并通过“自上而下”和“自下而上”相结合的方法构建基金资产组合。一方面，本基金在对国内外宏观经济发展趋势、相关政策深入研究的基础上，从“自上而下”的角度对大类资产进行优化配置，并优选受益行业；另一方面，本基金凭借多年来不断积累形成的选股框架，从商业模式、市场前景、竞争壁垒、财务状况等方面出发，以“自下而上”的视角精选出具有长期竞争力和增长潜力的优质公司，力求在抵御各类风险的前提下获取超越平均水平的良好回报。
业绩比较基准	85%×中证 800 指数收益率+ 15%×中证综合债指数收益率
风险收益特征	本基金为股票型基金，属于证券投资基金中的高风险品种，其长期预期收益及预期风险均高于混合型、债券和货币基金

2.3 基金管理人和基金托管人

项目		基金管理人	基金托管人
名称		泰达宏利基金管理有限公司	中国银行股份有限公司
信息披露负责人	姓名	陈沛	王永民

	联系电话	010—66577808	010-66594896
	电子邮箱	irm@mfcteda.com	fcid@bankofchina.com
客户服务电话		400-69-88888	95566
传真		010—66577666	010-66594942

2.4 信息披露方式

登载基金半年度报告正文的管理人互联网网址	http://www.mfcteda.com
基金半年度报告备置地点	基金管理人和基金托管人的住所。

§ 3 主要财务指标和基金净值表现

3.1 主要会计数据和财务指标

金额单位：人民币元

3.1.1 期间数据和指标	报告期(2015年1月1日 - 2015年6月30日)
本期已实现收益	180,571,521.54
本期利润	93,687,228.54
加权平均基金份额本期利润	0.1538
本期基金份额净值增长率	5.38%
3.1.2 期末数据和指标	报告期末(2015年6月30日)
期末可供分配基金份额利润	0.1753
期末基金资产净值	248,825,500.82
期末基金份额净值	1.175

注：1. 本期已实现收益指基金本期利息收入、投资收益、其他收入（不含公允价值变动收益）扣除相关费用后的余额，本期利润为本期已实现收益加上本期公允价值变动收益

2. 所述基金业绩指标不包括基金份额持有人认购或交易基金的各项费用，计入费用后实际收益水平要低于所列数字

3. 对期末可供分配利润，采用期末资产负债表中未分配利润与未分配利润中已实现部分的孰低数

3.2 基金净值表现

3.2.1 基金份额净值增长率及其与同期业绩比较基准收益率的比较

阶段	份额净值增长率①	份额净值增长率标准差②	业绩比较基准收益率③	业绩比较基准收益率标准差④	①—③	②—④
----	----------	-------------	------------	---------------	-----	-----

过去一个月	-21.40%	3.51%	-7.05%	2.99%	-14.35%	0.52%
过去三个月	3.62%	2.89%	12.40%	2.24%	-8.78%	0.65%
过去六个月	5.38%	2.52%	31.55%	1.88%	-26.17%	0.64%
自基金合同生效起至今	41.84%	2.54%	63.23%	1.81%	-21.39%	0.73%

注：1、本基金的业绩比较基准：中证 800 指数收益率*85%+中证综合债指数收益率*15%

2、本基金成立于 2014 年 11 月 18 日，基金合同生效日至本报告期末不满一年。

3.2.2 自基金合同生效以来基金份额累计净值增长率变动及其与同期业绩比较基准收益率变动的比较

基金份额累计净值增长率与同期业绩比较基准收益率的历史走势对比图

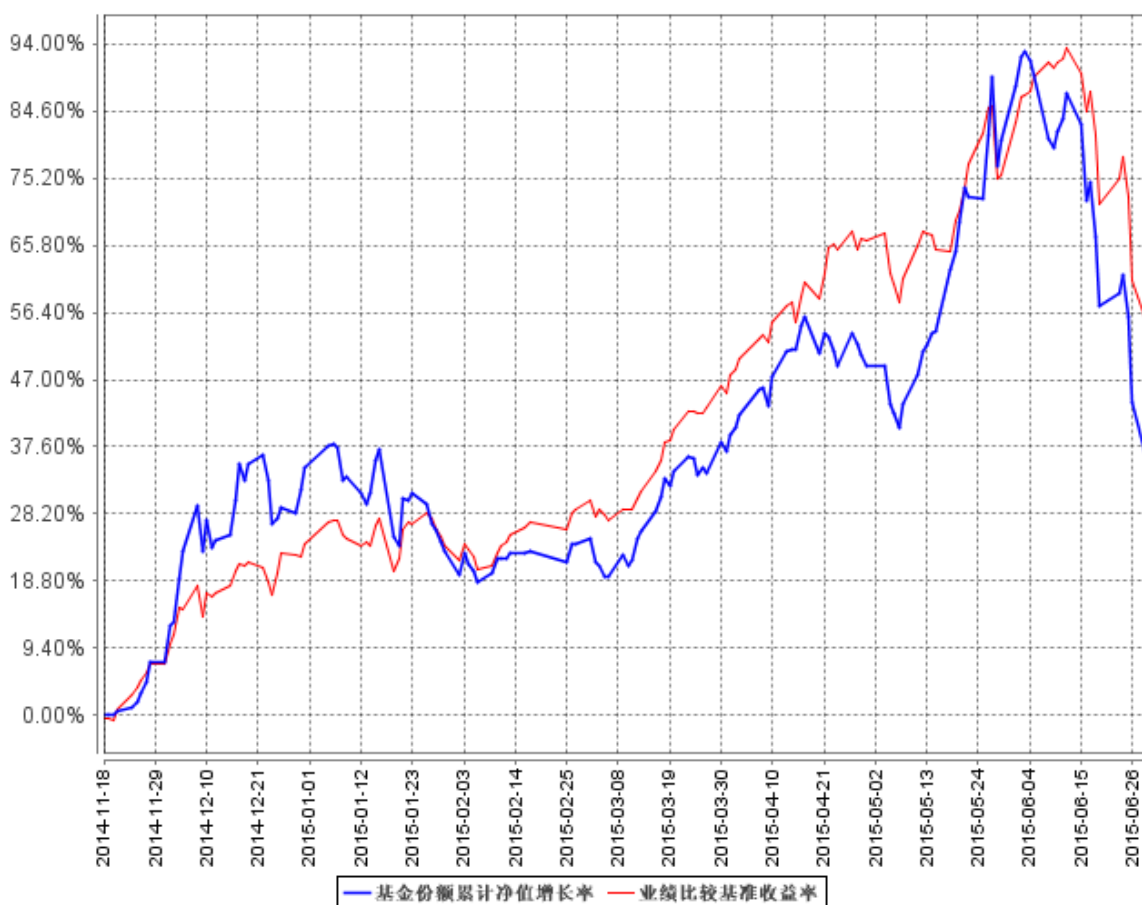

注：本基金成立于 2014 年 11 月 18 日，基金合同生效日至本报告期末不满一年。按基金合同规定，本基金自基金合同生效起六个月内为建仓期。本基金在建仓期结束时及本报告期末各项投资比例已达到基金合同规定的比例要求。

§ 4 管理人报告

4.1 基金管理人及基金经理情况

4.1.1 基金管理人及其管理基金的经验

泰达宏利基金管理有限公司原名湘财合丰基金管理有限公司、湘财荷银基金管理有限公司、

泰达荷银基金管理有限公司，成立于 2002 年 6 月，是中国首批合资基金管理公司之一。截至报告期末本公司股东及持股比例分别为：北方国际信托股份有限公司：51%；宏利资产管理（香港）有限公司：49%。

目前公司管理着包括泰达宏利价值优化型系列基金、泰达宏利行业精选基金、泰达宏利风险预算混合型基金、泰达宏利货币市场基金、泰达宏利效率优选混合型基金、泰达宏利首选企业股票型基金、泰达宏利市值优选股票型基金、泰达宏利集利债券型基金、泰达宏利品质生活灵活配置混合型基金、泰达宏利红利先锋股票型基金、泰达宏利中证财富大盘指数型基金、泰达宏利领先中小盘股票型证券投资基金、泰达宏利聚利分级债券型证券投资基金、泰达宏利全球新格局证券投资基金、泰达宏利中证 500 指数分级证券投资基金、泰达宏利逆向策略股票型证券投资基金、泰达宏利高票息定期开放债券型证券投资基金、泰达宏利信用合利定期开放债券型证券投资基金、泰达宏利瑞利分级债券型证券投资基金、泰达宏利养老收益混合型基金、泰达宏利淘利债券型证券投资基金、泰达宏利改革动力量化策略灵活配置混合型基金、泰达宏利创盈灵活配置混合型基金、泰达宏利复兴伟业灵活配置混合型基金、泰达宏利新起点灵活配置混合型基金、泰达宏利蓝筹价值混合型基金、泰达宏利新思路灵活配置混合型基金、泰达宏利创益灵活配置混合型基金在内的三十多只证券投资基金。

4.1.2 基金经理（或基金经理小组）及基金经理助理简介

姓名	职务	任本基金的基金经理（助理）期限		证券从业年限	说明
		任职日期	离任日期		
吴华	本基金基金经理	2014 年 11 月 18 日	-	10	金融学硕士；2004 年 6 月至 2006 年 3 月就职于易方达基金管理有限公司，担任宏观策略分析员职务；2006 年 4 月至 2011 年 4 月就职于中国国际金融

					<p>有限公司，先后就职于研究部、资产管理部，担任经理、副总经理等职位；2011年5月加入泰达宏利基金管理有限公司担任研究部首席策略师；2013年9月至今担任国际投资部副总经理兼首席策略分析师；具备10年证券从业经验，10年证券投资管理经验，具有基金从业资格。</p>
--	--	--	--	--	--

注：证券从业的含义遵从行业协会《证券业从业人员资格管理办法》的相关规定。表中的任职日期和离任日期均指公司相关公告中披露的日期。

4.2 管理人对报告期内本基金运作合规守信情况的说明

本报告期内，本基金管理人严格遵守《证券法》、《证券投资基金法》、本基金合同和其他有关法律法规的规定，在基金管理运作中，本基金的投资范围、投资比例、投资组合、证券交易行为、信息披露等符合有关法律法规、行业监管规则和基金合同等规定，本基金没有发生重大违法违规行为，没有运用基金财产进行内幕交易和操纵市场行为以及进行有损基金投资人利益的关联交易，整体运作合法、合规。本基金将继续一如既往地本着诚实信用、勤勉尽责的原则管理和运用基金

财产，在规范基金运作和严格控制投资风险的前提下，努力为基金份额持有人谋求最大利益。

4.3 管理人对报告期内公平交易情况的专项说明

4.3.1 公平交易制度的执行情况

本基金管理人建立了公平交易制度和流程，并严格执行制度的规定。在投资管理活动中，本基金管理人公平对待不同投资组合，确保各投资组合在获得投资信息、投资建议和投资决策方面享有平等机会；严格执行投资管理职能和交易执行职能的隔离；在交易环节实行集中交易制度，并确保公平交易可操作、可评估、可稽核、可持续；交易部运用交易系统中设置的公平交易功能并按照时间优先、价格优先的原则严格执行所有指令；对于部分债券一级市场申购、非公开发行股票申购等以公司名义进行的交易，交易部按照价格优先、比例分配的原则对交易结果进行分配，确保各投资组合享有公平的投资机会。风险管理部事后对本报告期的公平交易执行情况进行数量统计、分析。在本报告期内，没有发生利益输送、不公平对待不同投资组合的情况。

4.3.2 异常交易行为的专项说明

本基金管理人建立了异常交易的监控与报告制度，对异常交易行为进行事前、事中和事后的监控，风险管理部定期对各投资组合的交易行为进行分析评估，向公司风险控制委员会提交公募基金和特定客户资产组合的交易行为分析报告。监察稽核部定期对异常交易制度的执行和控制工作进行稽核。在本报告期内，本基金管理人旗下所有投资组合的同日反向交易成交较少的单边交易量均不超过该证券当日成交量的 5%，在本报告期内也未发生因异常交易而受到监管机构的处罚情况。

4.4 管理人对报告期内基金的投资策略和业绩表现的说明

4.4.1 报告期内基金投资策略和运作分析

第二季度本基金的投资策略经历了较大幅度的调整。本基金在 1-4 月保持了中性的风险偏好策略，在 5 月调整到较高的风险偏好策略，在 6 月上旬降低了风险偏好。

1-4 月份，本基金相对看好低估值大蓝筹股票的机会；并且认为创业板估值过高，风险较大。但市场的发展和我们的判断有一定的差距。分析之后，我们认为，市场风险偏好提升导致投资者青睐小市值、次新股和市值空间大的股票。创业板是这类股票的典型代表。但进入 6 月后，投资者的风险偏好又迅速降低。由于本基金一直认为创业板风险较大，本基金较快地顺应了这个变化。并且对组合做了调整。

在运作中，本基金在 4 月保持了较多大盘低估值股票的配置。在 4 月末本基金逐渐将组合调

整到优质次新股、涨幅落后的优质软件股等领域。在 6 月初，本基金大幅度减持了获利较多的次新股和软件股，买入了部分估值低的大盘蓝筹股。并且将组合股票仓位降低到合同规定的下限。

4.4.2 报告期内基金的业绩表现

截止报告期末，本基金份额净值为 1.175 元，本报告期的份额净值增长率为 5.38%，同期业绩比较基准增长率为 31.55%。

4.5 管理人对宏观经济、证券市场及行业走势的简要展望

展望未来，我们认为宏观经济会有所复苏，CPI 会见底回升。企业盈利能力可能有所恢复。前期实施的较为积极的货币和财政政策会导致投资有所恢复。宽松的流动性和猪肉价格的回升使得 CPI 很难继续下跌。企业的定价能力有所恢复。而作为企业成本的全球大宗商品价格仍维持低位，所以企业的盈利能力会有所改善。

前瞻地看，股市的趋势并不清晰。从流动性看，货币政策最宽松的时刻可能已经过去。这会制约市场估值水平的扩张。从基本面看，企业盈利能力有所恢复，这会对市场形成一定的支持。从风格上看，风险偏好会持续下降。这会导致市场估值水平的整体下移，进而导致优质的白马成长股和价值型股票跑赢概念和主题黑马股。而企业盈利的小幅度恢复会导致市场更关注企业盈利。

综合来看，我们会寻找如下两类公司 1) 企业盈利有明显好转但股价尚未启动的公司。2) 行业在经历从 0 到 1 的变化，能明显受益于该种变化的上市公司。

4.6 管理人对报告期内基金估值程序等事项的说明

本基金管理人按照相关法律法规规定，设有估值委员会，并制定了相关制度及流程。估值委员会主要负责基金估值相关工作的评估、决策、执行和监督，确保基金估值的公允与合理。报告期内相关基金估值政策由托管银行进行复核。公司估值委员会由主管运营的副总经理负责，成员包括督察长、投资总监、研究部、固定收益部、金融工程部、风险管理部、基金运营部的相关人员，均具有丰富的专业工作经历，具备良好的专业经验和专业胜任能力。

基金经理参与估值委员会对相关停牌品种估值的讨论，发表相关意见和建议，但涉及停牌品种的基金经理不参与最终的投票表决。

本报告期内，本基金管理人参与估值流程各方之间不存在任何重大利益冲突，一切以投资者利益最大化为最高准则。

本基金管理人已与中央国债登记结算有限责任公司签署服务协议，由其按约定提供银行间同业市场交易的债券品种的估值数据。

4.7 管理人对报告期内基金利润分配情况的说明

根据本基金基金合同及基金的实际运作情况，本基金于本报告期内未进行收益分配。

4.8 报告期内管理人对本基金持有人数或基金资产净值预警情形的说明

本基金未出现连续二十个工作日基金份额持有人数量不满二百人或基金资产净值低于五千万元的情形。

§ 5 托管人报告

5.1 报告期内本基金托管人遵规守信情况声明

本报告期内，中国银行股份有限公司（以下称“本托管人”）在对泰达宏利转型机遇股票型证券投资基金（以下称“本基金”）的托管过程中，严格遵守《证券投资基金法》及其他有关法律法规、基金合同和托管协议的有关规定，不存在损害基金份额持有人利益的行为，完全尽职尽责地履行了应尽的义务。

5.2 托管人对报告期内本基金投资运作遵规守信、净值计算、利润分配等情况的说明

本报告期内，本托管人根据《证券投资基金法》及其他有关法律法规、基金合同和托管协议的规定，对本基金管理人的投资运作进行了必要的监督，对基金资产净值的计算、基金份额申购赎回价格的计算以及基金费用开支等方面进行了认真地复核，未发现本基金管理人存在损害基金份额持有人利益的行为。

5.3 托管人对本半年度报告中财务信息等内容的真实、准确和完整发表意见

本报告中的财务指标、净值表现、收益分配情况、财务会计报告（注：财务会计报告中的“金融工具风险及管理”部分未在托管人复核范围内）、投资组合报告等数据真实、准确和完整。

§ 6 半年度财务会计报告（未经审计）

6.1 资产负债表

会计主体：泰达宏利转型机遇股票型证券投资基金

报告截止日：2015 年 6 月 30 日

单位：人民币元

资产	本期末 2015 年 6 月 30 日	上年度末 2014 年 12 月 31 日
资产：		
银行存款	24,878,449.96	47,378,972.77
结算备付金	3,729,533.55	10,902,088.30
存出保证金	1,067,938.87	861,009.49
交易性金融资产	227,014,808.77	806,802,362.43
其中：股票投资	206,548,555.57	766,150,982.43
基金投资	-	-
债券投资	20,466,253.20	40,651,380.00
资产支持证券投资	-	-
贵金属投资	-	-
衍生金融资产	-	-
买入返售金融资产	-	-
应收证券清算款	-	1,491.28
应收利息	338,606.18	186,733.02
应收股利	-	-
应收申购款	421,360.94	-
递延所得税资产	-	-
其他资产	-	-
资产总计	257,450,698.27	866,132,657.29
负债和所有者权益	本期末 2015 年 6 月 30 日	上年度末 2014 年 12 月 31 日
负 债：		
短期借款	-	-
交易性金融负债	-	-
衍生金融负债	-	-
卖出回购金融资产款	-	-
应付证券清算款	10.35	-
应付赎回款	6,097,324.72	-
应付管理人报酬	422,449.16	1,213,318.40
应付托管费	70,408.19	202,219.73
应付销售服务费	-	-
应付交易费用	1,832,282.12	2,358,735.83
应交税费	-	-

应付利息	-	-
应付利润	-	-
递延所得税负债	-	-
其他负债	202,722.91	8,993.60
负债合计	8,625,197.45	3,783,267.56
所有者权益：		
实收基金	211,708,768.24	773,741,642.03
未分配利润	37,116,732.58	88,607,747.70
所有者权益合计	248,825,500.82	862,349,389.73
负债和所有者权益总计	257,450,698.27	866,132,657.29

注：1、报告截止日 2015 年 6 月 30 日，基金份额净值 1.175 元，基金份额总额 211,708,768.24 份。

2、本基金于 2014 年 11 月 18 日基金合同生效。

6.2 利润表

会计主体：泰达宏利转型机遇股票型证券投资基金

本报告期：2015 年 1 月 1 日至 2015 年 6 月 30 日

单位：人民币元

项 目	本期
	2015 年 1 月 1 日至 2015 年 6 月 30 日
一、收入	105,790,310.78
1.利息收入	1,034,675.85
其中：存款利息收入	125,532.84
债券利息收入	908,958.75
资产支持证券利息收入	-
买入返售金融资产收入	184.26
其他利息收入	-
2.投资收益（损失以“-”填列）	181,247,988.44
其中：股票投资收益	173,218,807.26
基金投资收益	-
债券投资收益	6,786,466.00
资产支持证券投资收益	-
贵金属投资收益	-
衍生工具收益	-
股利收益	1,242,715.18
3.公允价值变动收益（损失以“-”号填列）	-86,884,293.00
4.汇兑收益（损失以“-”号填列）	-
5.其他收入（损失以“-”号填列）	10,391,939.49
减：二、费用	12,103,082.24

1. 管理人报酬	5,177,733.86
2. 托管费	862,955.62
3. 销售服务费	-
4. 交易费用	5,557,484.24
5. 利息支出	293,350.68
其中：卖出回购金融资产支出	293,350.68
6. 其他费用	211,557.84
三、利润总额（亏损总额以“-”号填列）	93,687,228.54
减：所得税费用	-
四、净利润（净亏损以“-”号填列）	93,687,228.54

6.3 所有者权益（基金净值）变动表

会计主体：泰达宏利转型机遇股票型证券投资基金

本报告期：2015 年 1 月 1 日至 2015 年 6 月 30 日

单位：人民币元

项目	本期 2015 年 1 月 1 日至 2015 年 6 月 30 日		
	实收基金	未分配利润	所有者权益合计
一、期初所有者权益（基金净值）	773,741,642.03	88,607,747.70	862,349,389.73
二、本期经营活动产生的基金净值变动数（本期净利润）	-	93,687,228.54	93,687,228.54
三、本期基金份额交易产生的基金净值变动数（净值减少以“-”号填列）	-562,032,873.79	-145,178,243.66	-707,211,117.45
其中：1.基金申购款	1,210,754,032.37	152,252,972.24	1,363,007,004.61
2.基金赎回款	-1,772,786,906.16	-297,431,215.90	-2,070,218,122.06
四、本期向基金份额持有人分配利润产生的基金净值变动（净值减少以“-”号填列）	-	-	-
五、期末所有者权益（基金净值）	211,708,768.24	37,116,732.58	248,825,500.82

报表附注为财务报表的组成部分。

本报告 6.1 至 6.4 财务报表由下列负责人签署：

傅国庆（代任总经理）	傅国庆	王泉
基金管理人负责人	主管会计工作负责人	会计机构负责人

6.4 报表附注

6.4.1 基金基本情况

泰达宏利转型机遇股票型证券投资基金(以下简称“本基金”)经中国证券监督管理委员会(以下简称“中国证监会”)证监许可[2014]125 号《关于核准泰达宏利转型机遇股票型证券投资基金募集的批复》核准,由泰达宏利基金管理有限公司依照《中华人民共和国证券投资基金法》和《泰达宏利转型机遇股票型证券投资基金基金合同》负责公开募集。本基金为契约型开放式,存续期限不定,首次设立募集不包括认购资金利息共募集 760,346,969.47 元,业经普华永道中天会计师事务所(特殊普通合伙)普华永道中天验字(2014)第 686 号验资报告予以验证。经向中国证监会备案,《泰达宏利转型机遇股票型证券投资基金基金合同》于 2014 年 11 月 18 日正式生效,基金合同生效日的基金份额总额为 760,658,619.16 份基金份额,其中认购资金利息折合 311,649.69 份基金份额。本基金的基金管理人为泰达宏利基金管理有限公司,基金托管人为中国银行股份有限公司(以下简称“中国银行”)。

根据《中华人民共和国证券投资基金法》和《泰达宏利转型机遇股票型证券投资基金基金合同》的有关规定,本基金的投资范围为具有良好流动性的金融工具,包括国内依法发行上市的股票(包括中小板、创业板及其他经中国证监会核准上市的股票)、权证、债券货币市场工具、资产支持证券以及法律法规或中国证监会允许基金投资的其他金融工具。本基金股票资产占基金资产的比例为 80%-95%,其中投资于转型机遇主题的上市公司股票不低于非现金基金资产的 80%,债券投资占基金资产的 0%-20%,权证投资占基金资产净值的比例不高于 3%,现金或者到期日在一年以内的政府债券不低于基金资产净值的 5%。本基金的业绩比较基准为 85%×中证 800 指数收益率 + 15%×中证综合债指数收益率。

本财务报表由本基金的基金管理人泰达宏利基金管理有限公司于 2015 年 8 月 25 日批准报出。

6.4.2 会计报表的编制基础

本基金的财务报表按照财政部于 2006 年 2 月 15 日颁布的《企业会计准则—基本准则》和 38 项具体会计准则、其后颁布的企业会计准则应用指南、企业会计准则解释以及其他相关规定(以下合称“企业会计准则”)、中国证监会颁布的《证券投资基金信息披露 XBRL 模板第 3 号<年度报告

和半年度报告》、中国证券投资基金业协会颁布的《证券投资基金会计核算业务指引》、《泰达宏利中证财富大盘指数证券投资基金基金合同》和在财务报表附注 6.4.4 所列示的中国证监会发布的有关规定及允许的基金行业实务操作编制。

6.4.3 遵循企业会计准则及其他有关规定的声明

本基金 2015 年度上半年财务报表符合企业会计准则的要求，真实、完整地反映了本基金 2015 年 6 月 30 日的财务状况以及 2015 年度上半年的经营成果和基金净值变动情况等有关信息。

6.4.4 重要会计政策和会计估计

6.4.4.1 会计年度

本基金会计年度为公历 1 月 1 日起至 12 月 31 日止。

6.4.4.2 记账本位币

本基金的记账本位币为人民币。

6.4.4.3 金融资产和金融负债的分类

(1) 金融资产的分类

金融资产于初始确认时分类为：以公允价值计量且其变动计入当期损益的金融资产、应收款项、可供出售金融资产及持有至到期投资。金融资产的分类取决于本基金对金融资产的持有意图和持有能力。本基金现无金融资产分类为可供出售金融资产及持有至到期投资。

本基金目前以交易目的持有的股票投资、债券投资和衍生工具(主要为权证投资)分类为以公允价值计量且其变动计入当期损益的金融资产。除衍生工具所产生的金融资产在资产负债表以衍生金融资产列示外，以公允价值计量且其公允价值变动计入损益的金融资产在资产负债表以交易性金融资产列示。

本基金持有的其他金融资产分类为应收款项，包括银行存款、买入返售金融资产和其他各类应收款项等。应收款项是指在活跃市场中没有报价、回收金额固定或可确定的非衍生金融资产。

(2) 金融负债的分类

金融负债于初始确认时分类为：以公允价值计量且其变动计入当期损益的金融负债及其他金融负债。本基金目前暂无金融负债分类为以公允价值计量且其变动计入当期损益的金融负债。本基金持有的其他金融负债包括卖出回购金融资产款和其他各类应付款项等。

6.4.4.4 金融资产和金融负债的初始确认、后续计量和终止确认

金融资产或金融负债于本基金成为金融工具合同的一方时，按公允价值在资产负债表内确认。

以公允价值计量且其变动计入当期损益的金融资产，取得时发生的相关交易费用计入当期损益；对于支付的价款中包含的债券起息日或上次除息日至购买日止的利息，单独确认为应收项目。应收款项和其他金融负债的相关交易费用计入初始确认金额。

对于以公允价值计量且其变动计入当期损益的金融资产，按照公允价值进行后续计量；对于应收款项和其他金融负债采用实际利率法，以摊余成本进行后续计量。

金融资产满足下列条件之一的，予以终止确认：(1) 收取该金融资产现金流量的合同权利终止；(2) 该金融资产已转移，且本基金将金融资产所有权上几乎所有的风险和报酬转移给转入方；或者(3) 该金融资产已转移，虽然本基金既没有转移也没有保留金融资产所有权上几乎所有的风险和报酬，但是放弃了对该金融资产控制。

金融资产终止确认时，其账面价值与收到的对价的差额，计入当期损益。

当金融负债的现时义务全部或部分已经解除时，终止确认该金融负债或义务已解除的部分。终止确认部分的账面价值与支付的对价之间的差额，计入当期损益。

6.4.4.5 金融资产和金融负债的估值原则

本基金持有的股票投资、债券投资和衍生工具(主要为权证投资)按如下原则确定公允价值并进行估值：

(1) 存在活跃市场的金融工具按其估值日的市场交易价格确定公允价值；估值日无交易，但最近交易日后经济环境未发生重大变化且证券发行机构未发生影响证券价格的重大事件的，按最近交易日的市场交易价格确定公允价值。

(2) 存在活跃市场的金融工具，如估值日无交易且最近交易日后经济环境发生了重大变化，参考类似投资品种的现行市价及重大变化等因素，调整最近交易市价以确定公允价值。

(3) 当金融工具不存在活跃市场，采用市场参与者普遍认同且被以往市场实际交易价格验证具有可靠性的估值技术确定公允价值。估值技术包括参考熟悉情况并自愿交易的各方最近进行的市场交易中使用的价格、参照实质上相同的其他金融工具的当前公允价值、现金流量折现法和期权定价模型等。采用估值技术时，尽可能最大程度使用市场参数，减少使用与本基金特定相关的参数。

6.4.4.6 金融资产和金融负债的抵销

本基金持有的资产和承担的负债基本为金融资产和金融负债。当本基金依法 1) 具有抵销已确认金额的法定权利且该种法定权利现在是可执行的；且 2) 交易双方准备按净额结算时，金融资产与金融负债按抵销后的净额在资产负债表中列示。

6.4.4.7 实收基金

实收基金为对外发行基金份额所募集的总金额在扣除损益平准金分摊部分后的余额。由于申购和赎回引起的实收基金变动分别于基金申购确认日及基金赎回确认日认列。上述申购和赎回分别包括基金转换所引起的转入基金的实收基金增加和转出基金的实收基金减少。

6.4.4.8 损益平准金

损益平准金包括已实现平准金和未实现平准金。已实现平准金指在申购或赎回基金份额时，申购或赎回款项中包含的按累计未分配的已实现损益占基金净值比例计算的金额。未实现平准金指在申购或赎回基金份额时，申购或赎回款项中包含的按累计未实现损益占基金净值比例计算的金额。损益平准金于基金申购确认日或基金赎回确认日认列，并于期末全额转入未分配利润/(累计亏损)。

6.4.4.9 收入/(损失)的确认和计量

股票投资在持有期间应取得的现金股利扣除由上市公司代扣代缴的个人所得税后的净额确认为投资收益。债券投资在持有期间应取得的按票面利率或者发行价计算的利息扣除在适用情况下由债券发行企业代扣代缴的个人所得税后的净额确认为利息收入。

以公允价值计量且其变动计入当期损益的金融资产在持有期间的公允价值变动确认为公允价值变动损益；于处置时，其公允价值与初始确认金额之间的差额确认为投资收益，其中包括从公允价值变动损益结转的公允价值累计变动额。

应收款项在持有期间确认的利息收入按实际利率法计算，实际利率法与直线法差异较小的则按直线法计算。

6.4.4.10 费用的确认和计量

本基金的管理人报酬、托管费和销售服务费在费用涵盖期间按基金合同约定的费率和计算方法逐日确认。

其他金融负债在持有期间确认的利息支出按实际利率法计算，实际利率法与直线法差异较小的则按直线法计算。

6.4.4.11 基金的收益分配政策

本基金每一类别的基金份额享有同等分配权。本基金收益以现金形式分配，但基金份额持有人可选择现金红利或将现金红利按分红除权日的基金份额净值自动转为基金份额进行再投资。若期末未分配利润中的未实现部分为正数，包括基金经营活动产生的未实现损益以及基金份额交易产生的未实现平准金等，则期末可供分配利润的金额为期末未分配利润中的已实现部分；若期末

未分配利润的未实现部分为负数，则期末可供分配利润的金额为期末未分配利润，即已实现部分相抵未实现部分后的余额。

经宣告的拟分配基金收益于分红除权日从所有者权益转出。

6.4.4.12 分部报告

本基金以内部组织结构、管理要求、内部报告制度为依据确定经营分部，以经营分部为基础确定报告分部并披露分部信息。经营分部是指本基金内同时满足下列条件的组成部分：(1) 该组成部分能够在日常活动中产生收入、发生费用；(2) 本基金的基金管理人能够定期评价该组成部分的经营成果，以决定向其配置资源、评价其业绩；(3) 本基金能够取得该组成部分的财务状况、经营成果和现金流量等有关会计信息。如果两个或多个经营分部具有相似的经济特征，并且满足一定条件的，则合并为一个经营分部。

本基金目前以一个单一的经营分部运作，不需要披露分部信息。

6.4.4.13 其他重要的会计政策和会计估计

根据本基金的估值原则和中国证监会允许的基金行业估值实务操作，本基金确定以下类别股票投资和债券投资的公允价值时采用的估值方法及其关键假设如下：

(1) 对于证券交易所上市的股票和债券，若出现重大事项停牌或交易不活跃(包括涨跌停时的交易不活跃)等情况，本基金根据中国证监会公告[2008]38 号《关于进一步规范证券投资基金估值业务的指导意见》，根据具体情况采用《中国证券业协会基金估值工作小组关于停牌股票估值的参考方法》提供的指数收益法、市盈率法、现金流量折现法等估值技术进行估值。

(2) 对于在锁定期内的非公开发行股票，根据中国证监会基金部通知[2006]37 号《关于进一步加强基金投资非公开发行股票风险控制有关问题的通知》，若在证券交易所挂牌的同一股票的市场交易收盘价低于非公开发行股票的初始投资成本，按估值日证券交易所挂牌的同一股票的市场交易收盘价估值；若在证券交易所挂牌的同一股票的市场交易收盘价高于非公开发行股票的初始投资成本，按锁定期内已经过交易天数占锁定期内总交易天数的比例将两者之间差价的一部分确认为估值增值。

(3) 在银行间同业市场交易的债券品种，根据中国证监会证监会计字[2007]21 号《关于证券投资基金执行〈企业会计准则〉估值业务及份额净值计价有关事项的通知》采用估值技术确定公允价值。本基金持有的银行间同业市场债券按现金流量折现法估值，具体估值模型、参数及结果由中央国债登记结算有限责任公司独立提供。

(4) 对于在证券交易所上市或挂牌转让的权固定收益品种(可转换债券、资产支持证券和私募

债券除外)，按照中证指数有限公司根据《中国证券投资基金业协会估值核算工作小组关于 2015 年 1 季度固定收益品种的估值处理标准》所独立提供的债券估值结果确定公允价值。

6.4.5 会计政策和会计估计变更以及差错更正的说明

6.4.5.1 会计政策变更的说明

本基金本报告期内无会计政策的变更。

6.4.5.2 会计估计变更的说明

本基金管理人于 2015 年 3 月 28 日发布《关于旗下基金调整交易所固定收益品种估值方法的公告》，自 2015 年 3 月 27 日起，本基金持有的在上海证券交易所、深圳证券交易所上市交易或挂牌转让的固定收益品种（估值处理标准另有规定的除外）采用第三方估值机构提供的价格数据进行估值。

除上述会计估计变更事项外，本报告期未发生其他会计估计变更。

6.4.5.3 差错更正的说明

本基金本报告期内无重大会计差错发生。

6.4.6 税项

根据财政部、国家税务总局财税[2002]128 号《关于开放式证券投资基金有关税收问题的通知》、财税[2008]1 号《关于企业所得税若干优惠政策的通知》、财税[2012]85 号《关于实施上市公司股息红利差别化个人所得税政策有关问题的通知》及其他相关财税法规和实务操作，主要税项列示如下：

(1) 以发行基金方式募集资金不属于营业税征收范围，不征收营业税。基金买卖股票、债券的差价收入不予征收营业税。

(2) 对基金从证券市场中取得的收入，包括买卖股票、债券的差价收入，股权的股息、红利收入，债券的利息收入及其他收入，暂不征收企业所得税。

(3) 对基金取得的企业债券利息收入，由发行债券的企业在向基金支付利息时代扣代缴 20% 的个人所得税。自 2013 年 1 月 1 日起，对基金从上市公司取得的股息红利所得，持股期限在 1 个月以内(含 1 个月)的，其股息红利所得全额计入应纳税所得额；持股期限在 1 个月以上至 1 年(含 1 年)的，暂减按 50% 计入应纳税所得额；持股期限超过 1 年的，暂减按 25% 计入应纳税所得额。对基金持有的上市公司限售股，解禁后取得的股息、红利收入，按照上述规定计算纳税，持股时间自解禁日起计算；解禁前取得的股息、红利收入继续暂减按 50% 计入应纳税所得额。上述所得统一适用 20% 的税率计征个人所得税。

(4) 基金卖出股票按 0.1% 的税率缴纳股票交易印花税，买入股票不征收股票交易印花税。

6.4.7 关联方关系

6.4.7.1 本报告期存在控制关系或其他重大利害关系的关联方发生变化的情况

本基金本报告期没有存在控制关系或其他重大利害关系的关联方发生变化的情况。

6.4.7.2 本报告期与基金发生关联交易的各关联方

关联方名称	与本基金的关系
泰达宏利基金管理有限公司	基金管理人、注册登记机构、基金销售机构
中国银行股份有限公司（“中国银行”）	基金托管人、基金代销机构

注：下述关联交易均在正常业务范围内按一般商业条款订立。

6.4.8 本报告期及上年度可比期间的关联方交易

6.4.8.1 通过关联方交易单元进行的交易

6.4.8.1.1 股票交易

本基金本报告期未通过关联方交易单元进行股票交易。

6.4.8.1.2 债券交易

本基金本报告期未通过关联方交易单元进行债券交易。

6.4.8.1.3 债券回购交易

本基金本报告期未通过关联方交易单元进行债券回购交易。

6.4.8.1.4 权证交易

本基金本报告期未通过关联方交易单元进行权证交易。

6.4.8.1.5 应支付关联方的佣金

本基金本报告期无应支付关联方的佣金。

6.4.8.2 关联方报酬

6.4.8.2.1 基金管理费

单位：人民币元

项目	本期 2015 年 1 月 1 日至 2015 年 6 月 30 日
当期发生的基金应支付的管理费	5,177,733.86
其中：支付销售机构的客户维护费	2,167,432.34

注：支付基金管理人泰达宏利基金管理有限公司的管理人报酬按前一日基金资产净值 1.5% 的年费

率计提，逐日累计至每月月底，按月支付。其计算公式为：

日管理人报酬=前一日基金资产净值 X 1.5% / 当年天数。

6.4.8.2 基金托管费

单位：人民币元

项目	本期 2015 年 1 月 1 日至 2015 年 6 月 30 日	
	当期发生的基金应支付的托管费	862,955.62

注：支付基金托管人中国银行的托管费按前一日基金资产净值 0.25%的年费率计提，逐日累计至每月月底，按月支付。其计算公式为：

日托管费=前一日基金资产净值 X 0.25% / 当年天数。

6.4.8.3 与关联方进行银行间同业市场的债券(含回购)交易

本基金本报告期内无与关联方进行的银行间同业市场的债券（含回购）交易。

6.4.8.4 各关联方投资本基金的情况

6.4.8.4.1 报告期内基金管理人运用固有资金投资本基金的情况

本基金的管理人在本报告期内未运用固有资金投资本基金。

6.4.8.4.2 报告期末除基金管理人之外的其他关联方投资本基金的情况

本基金除基金管理人之外的其他关联方在本报告期末及上年度末均未持有本基金。

6.4.8.5 由关联方保管的银行存款余额及当期产生的利息收入

单位：人民币元

关联方名称	本期 2015 年 1 月 1 日至 2015 年 6 月 30 日	
	期末余额	当期利息收入
中国银行	24,878,449.96	75,500.45

注：本基金的银行存款由基金托管人中国银行保管，按银行同业利率计息。

6.4.8.6 本基金在承销期内参与关联方承销证券的情况

本基金本报告期末在承销期内参与关联方承销证券。

6.4.8.7 其他关联交易事项的说明

本基金本报告期无须作说明的其他关联交易事项。

6.4.9 期末（2015 年 6 月 30 日）本基金持有的流通受限证券

6.4.9.1 因认购新发/增发证券而于期末持有的流通受限证券

本基金本报告期末无因认购新股或增发而于期末持有的流通受限证券。

6.4.9.2 期末持有的暂时停牌等流通受限股票

金额单位：人民币元

股票代码	股票名称	停牌日期	停牌原因	期末估值单价	复牌日期	复牌开盘单价	数量（股）	期末成本总额	期末估值总额	备注
603111	康尼机电	2015年5月18日	重大事项	36.39	-	-	541,366	20,214,379.90	19,700,308.74	-
000008	神州高铁	2015年3月12日	重大事项	33.12	2015年7月2日	29.56	26,854	640,246.00	889,404.48	-

6.4.9.3 期末债券正回购交易中作为抵押的债券

6.4.9.3.1 银行间市场债券正回购

本基金本报告期末无银行间市场债券正回购余额。

6.4.9.3.2 交易所市场债券正回购

本基金本报告期末无交易所市场债券正回购余额。

6.4.10 有助于理解和分析会计报表需要说明的其他事项

本基金本报告期内无有助于理解和分析会计报表需要说明的其他事项。

§ 7 投资组合报告

7.1 期末基金资产组合情况

金额单位：人民币元

序号	项目	金额	占基金总资产的比例（%）
1	权益投资	206,548,555.57	80.23
	其中：股票	206,548,555.57	80.23
2	固定收益投资	20,466,253.20	7.95
	其中：债券	20,466,253.20	7.95
	资产支持证券	-	-
3	贵金属投资	-	-
4	金融衍生品投资	-	-

5	买入返售金融资产	-	-
	其中：买断式回购的买入返售金融资产	-	-
6	银行存款和结算备付金合计	28,607,983.51	11.11
7	其他各项资产	1,827,905.99	0.71
8	合计	257,450,698.27	100.00

7.2 期末按行业分类的股票投资组合

金额单位：人民币元

代码	行业类别	公允价值	占基金资产净值比例(%)
A	农、林、牧、渔业	-	-
B	采矿业	2,565,447.24	1.03
C	制造业	161,082,487.88	64.74
D	电力、热力、燃气及水生产和供应业	-	-
E	建筑业	12,093,741.75	4.86
F	批发和零售业	-	-
G	交通运输、仓储和邮政业	-	-
H	住宿和餐饮业	-	-
I	信息传输、软件和信息技术服务业	2,170,000.00	0.87
J	金融业	8,873,427.58	3.57
K	房地产业	5,789,124.00	2.33
L	租赁和商务服务业	-	-
M	科学研究和技术服务业	-	-
N	水利、环境和公共设施管理业	13,974,327.12	5.62
O	居民服务、修理和其他服务业	-	-
P	教育	-	-
Q	卫生和社会工作	-	-
R	文化、体育和娱乐业	-	-
S	综合	-	-
	合计	206,548,555.57	83.01

7.3 期末按公允价值占基金资产净值比例大小排序的前十名股票投资明细

金额单位：人民币元

序号	股票代码	股票名称	数量（股）	公允价值	占基金资产净值比例（%）
1	603111	康尼机电	541,366	19,700,308.74	7.92
2	000858	五粮液	494,432	15,673,494.40	6.30
3	603588	高能环境	185,656	13,974,327.12	5.62
4	002339	积成电子	374,000	12,491,600.00	5.02
5	000090	天健集团	498,711	12,093,741.75	4.86
6	000971	蓝鼎控股	500,000	11,925,000.00	4.79
7	603456	九洲药业	218,239	11,136,736.17	4.48
8	600276	恒瑞医药	212,656	9,471,698.24	3.81
9	002644	佛慈制药	181,100	9,051,378.00	3.64
10	002358	森源电气	414,462	8,902,643.76	3.58

注：投资者欲了解本报告期末基金投资的所有股票明细，应阅读登载于本公司网站的半年度报告正文。

7.4 报告期内股票投资组合的重大变动

7.4.1 累计买入金额超出期初基金资产净值 2%或前 20 名的股票明细

金额单位：人民币元

序号	股票代码	股票名称	本期累计买入金额	占期初基金资产净值比例（%）
1	002358	森源电气	105,285,813.14	12.21
2	300011	鼎汉技术	51,340,882.30	5.95
3	600036	招商银行	47,183,018.86	5.47
4	600125	铁龙物流	45,495,672.93	5.28
5	002475	立讯精密	38,256,043.29	4.44
6	601166	兴业银行	38,200,385.09	4.43
7	601318	中国平安	37,464,823.31	4.34
8	601006	大秦铁路	30,332,572.88	3.52
9	000501	鄂武商 A	29,805,319.00	3.46
10	000690	宝新能源	28,427,598.95	3.30
11	000971	蓝鼎控股	27,965,884.38	3.24

12	601398	工商银行	27,918,369.40	3.24
13	600000	浦发银行	27,748,029.72	3.22
14	601628	中国人寿	27,661,210.55	3.21
15	002241	歌尔声学	24,748,256.48	2.87
16	002339	积成电子	24,696,201.08	2.86
17	601328	交通银行	22,743,844.00	2.64
18	002298	鑫龙电器	21,246,008.00	2.46
19	002354	天神娱乐	20,215,245.41	2.34
20	603111	康尼机电	20,214,379.90	2.34
21	603456	九洲药业	20,133,714.00	2.33
22	601555	东吴证券	20,074,512.26	2.33
23	603588	高能环境	19,399,617.77	2.25
24	601288	农业银行	19,011,240.32	2.20
25	300250	初灵信息	18,321,476.00	2.12

注：“买入金额”（或“买入股票成本”）、“卖出金额”（或“卖出股票收入”）均按买卖成交金额（成交单价乘以成交数量）填列，不考虑相关交易费用。

7.4.2 累计卖出金额超出期初基金资产净值 2%或前 20 名的股票明细

金额单位：人民币元

序号	股票代码	股票名称	本期累计卖出金额	占期初基金资产净值比例（%）
1	601398	工商银行	115,191,772.22	13.36
2	600125	铁龙物流	104,664,684.81	12.14
3	002358	森源电气	102,748,227.69	11.91
4	601288	农业银行	99,008,813.38	11.48
5	601328	交通银行	98,047,207.20	11.37
6	601939	建设银行	94,054,213.97	10.91
7	600036	招商银行	92,452,070.68	10.72
8	600000	浦发银行	89,440,331.95	10.37
9	600837	海通证券	76,452,115.71	8.87
10	601166	兴业银行	75,830,529.96	8.79
11	600030	中信证券	74,263,136.90	8.61
12	601006	大秦铁路	63,865,434.39	7.41
13	300011	鼎汉技术	62,367,752.31	7.23
14	002475	立讯精密	42,344,913.92	4.91
15	000690	宝新能源	35,780,397.96	4.15
16	601318	中国平安	34,740,593.48	4.03

17	600999	招商证券	33,928,288.71	3.93
18	000501	鄂武商 A	33,801,201.83	3.92
19	002298	鑫龙电器	32,174,492.05	3.73
20	601628	中国人寿	31,211,042.98	3.62
21	000776	广发证券	29,680,715.94	3.44
22	600015	华夏银行	28,463,323.67	3.30
23	000001	平安银行	27,477,220.46	3.19
24	002241	歌尔声学	26,841,998.34	3.11
25	601555	东吴证券	22,078,005.41	2.56
26	002354	天神娱乐	21,803,809.64	2.53
27	002339	积成电子	19,604,618.83	2.27
28	300409	道氏技术	19,528,126.60	2.26
29	000158	常山股份	19,183,294.35	2.22

注：“买入金额”（或“买入股票成本”）、“卖出金额”（或“卖出股票收入”）均按买卖成交金额（成交单价乘以成交数量）填列，不考虑相关交易费用。

7.4.3 买入股票的成本总额及卖出股票的收入总额

单位：人民币元

买入股票成本（成交）总额	1,387,323,112.63
卖出股票收入（成交）总额	2,039,061,728.93

注：“买入金额”（或“买入股票成本”）、“卖出金额”（或“卖出股票收入”）均按买卖成交金额（成交单价乘以成交数量）填列，不考虑相关交易费用。

7.5 期末按债券品种分类的债券投资组合

金额单位：人民币元

序号	债券品种	公允价值	占基金资产净值比例（%）
1	国家债券	2,016,800.00	0.81
2	央行票据	-	-
3	金融债券	18,449,453.20	7.41
	其中：政策性金融债	18,449,453.20	7.41
4	企业债券	-	-
5	企业短期融资券	-	-
6	中期票据	-	-
7	可转债	-	-
8	其他	-	-
9	合计	20,466,253.20	8.23

7.6 期末按公允价值占基金资产净值比例大小排序的前五名债券投资明细

金额单位：人民币元

序号	债券代码	债券名称	数量（张）	公允价值	占基金资产净值比例（%）
1	150206	15 国开 06	100,000	10,092,000.00	4.06
2	018001	国开 1301	81,560	8,357,453.20	3.36
3	019509	15 国债 09	20,000	2,016,800.00	0.81

注：以上为本基金本报告期末持有的全部债券投资。

7.7 期末按公允价值占基金资产净值比例大小排序的前十名资产支持证券投资明细

本基金本报告期末未持有资产支持证券。

7.8 报告期末按公允价值占基金资产净值比例大小排序的前五名贵金属投资明细

本基金本报告期末未持有贵金属。

7.9 期末按公允价值占基金资产净值比例大小排序的前五名权证投资明细

本基金本报告期末未持有权证。

7.10 报告期末本基金投资的股指期货交易情况说明

7.10.1 报告期末本基金投资的股指期货持仓和损益明细

本基金本报告期末无股指期货持仓和损益明细。

7.10.2 本基金投资股指期货的投资政策

在报告期内，本基金未投资于股指期货。该策略符合基金合同的规定。

7.11 报告期末本基金投资的国债期货交易情况说明

7.11.1 本期国债期货投资政策

本基金本报告期末投资于国债期货。该策略符合基金合同的规定。

7.11.2 报告期末本基金投资的国债期货持仓和损益明细

本基金本报告期末无国债期货持仓和损益明细。

7.11.3 本期国债期货投资评价

本基金本报告期没有投资国债期货。

7.12 投资组合报告附注

7.12.1

报告期内基金投资的前十名证券的发行主体未出现被监管部门立案调查的情况，在报告编制日前一年内未受到公开谴责、处罚。

7.12.2

基金投资的前十名股票均未超出基金合同规定的备选股票库。

7.12.3 期末其他各项资产构成

单位：人民币元

序号	名称	金额
1	存出保证金	1,067,938.87
2	应收证券清算款	-
3	应收股利	-
4	应收利息	338,606.18
5	应收申购款	421,360.94
6	其他应收款	-
7	待摊费用	-
8	其他	-
9	合计	1,827,905.99

7.12.4 期末持有的处于转股期的可转换债券明细

本基金本报告期末未持有处于转股期的可转换债券。

7.12.5 期末前十名股票中存在流通受限情况的说明

金额单位：人民币元

序号	股票代码	股票名称	流通受限部分的公允价值	占基金资产净值比例 (%)	流通受限情况说明
1	603111	康尼机电	19,700,308.74	7.92	重大事项

7.12.6 投资组合报告附注的其他文字描述部分

由于四舍五入的原因，分项之和与合计项之间可能存在尾差。

§ 8 基金份额持有人信息

8.1 期末基金份额持有人户数及持有人结构

份额单位：份

持有人户数 (户)	户均持有的 基金份额	持有人结构			
		机构投资者		个人投资者	
		持有份额	占总份 额比例	持有份额	占总份 额比例
5,299	39,952.59	10,400,444.34	4.91%	201,308,323.90	95.09%

8.3 期末基金管理人的从业人员持有本基金的情况

项目	持有份额总数 (份)	占基金总份额比例
基金管理人所有从业人员持有本基金	207,693.06	0.0981%

8.4 期末基金管理人的从业人员持有本开放式基金份额总量区间的情况

项目	持有基金份额总量的数量区间 (万份)
本公司高级管理人员、基金投资和研究部门负责人持有本开放式基金	0
本基金基金经理持有本开放式基金	10~50

§ 9 开放式基金份额变动

单位：份

基金合同生效日（ 2014 年 11 月 18 日 ）基金份额总额	760,658,619.16
本报告期期初基金份额总额	773,741,642.03
本报告期基金总申购份额	1,210,754,032.37
减：本报告期基金总赎回份额	1,772,786,906.16
本报告期基金拆分变动份额（份额减少以“-”填列）	-
本报告期末基金份额总额	211,708,768.24

§ 10 重大事件揭示

10.1 基金份额持有人大会决议

报告期内本基金没有召开份额持有人大会。

10.2 基金管理人、基金托管人的专门基金托管部门的重大人事变动

1、本公司于 2015 年 4 月 28 日发布《泰达宏利基金管理有限公司关于变更高级管理人员的公告》，聘任刘建先生为公司副总经理。

2、本公司于 2015 年 5 月 16 日发布《泰达宏利基金管理有限公司关于变更高级管理人员的公告》，刘青山先生因个人原因辞去公司总经理职务，由公司副总经理傅国庆先生于 5 月 15 日起代任总经理职务。

3、2015 年 4 月，李爱华先生不再担任中国银行股份有限公司托管业务部总经理职务。上述人事变动已按相关规定备案、公告。

10.3 涉及基金管理人、基金财产、基金托管业务的诉讼

本报告期无涉及本基金管理人、基金财产、本基金托管人、基金托管业务的诉讼事项。

10.4 基金投资策略的改变

本报告期本基金无投资策略的变化。

10.5 为基金进行审计的会计师事务所情况

本报告期本基金未更换会计师事务所。

10.6 管理人、托管人及其高级管理人员受稽查或处罚等情况

1. 本报告期基金管理人未受到任何稽查或处罚。
2. 本报告期内，本基金托管人的托管业务部门及其相关高级管理人员无受稽查或处罚等情况。

10.7 基金租用证券公司交易单元的有关情况

10.7.1 基金租用证券公司交易单元进行股票投资及佣金支付情况

金额单位：人民币元

券商名称	交易单元数量	股票交易		应支付该券商的佣金		备注
		成交金额	占当期股票成交总额的比例	佣金	占当期佣金总量的比例	
光大证券	1	901,003,019.05	26.30%	820,273.14	26.30%	-
中金公司	2	760,105,318.71	22.18%	691,998.14	22.18%	-
方正证券	1	368,800,581.69	10.76%	335,756.84	10.76%	-
中信证券	2	312,551,489.56	9.12%	284,547.73	9.12%	-
财富证券	2	304,686,661.79	8.89%	277,386.51	8.89%	-
华泰证券	2	266,412,899.68	7.78%	242,542.69	7.78%	-
申银万国	1	151,667,590.76	4.43%	138,077.32	4.43%	-
招商证券	1	121,817,647.39	3.56%	110,902.77	3.56%	-
国金证券	1	99,943,622.21	2.92%	90,988.55	2.92%	-
东方证券	2	56,622,957.27	1.65%	51,549.53	1.65%	-
兴业证券	1	44,196,899.99	1.29%	40,236.93	1.29%	-
中信建投	2	38,576,153.46	1.13%	35,119.55	1.13%	-
银河证券	2	-	-	-	-	-
长城证券	1	-	-	-	-	-
宏源证券	1	-	-	-	-	-
齐鲁证券	1	-	-	-	-	-
西南证券	1	-	-	-	-	-
渤海证券	1	-	-	-	-	-
安信证券	1	-	-	-	-	-

国联证券	1	-	-	-	-	-
国泰君安	1	-	-	-	-	-
天源证券	1	-	-	-	-	-
东海证券	1	-	-	-	-	-
南京证券	1	-	-	-	-	-
江海证券	1	-	-	-	-	-
中山证券	1	-	-	-	-	-
广发证券	2	-	-	-	-	-
财达证券	1	-	-	-	-	-
中银国际	2	-	-	-	-	-
湘财证券	1	-	-	-	-	-
东北证券	1	-	-	-	-	-

(一) 2015 年上半年本基金交易席位均为新增席位。

(二) 交易席位选择的标准和程序

基金管理人负责选择代理本基金证券买卖的证券经营机构, 使用其席位作为基金的专用交易席位, 选择的标准是:

- (1) 经营规范, 有较完备的内控制度;
- (2) 具备基金运作所需的高效、安全的通讯条件, 交易设施符合证券交易的需要
- (3) 能为基金管理人提供高质量的研究咨询服务。

10.7.2 基金租用证券公司交易单元进行其他证券投资的情况

金额单位: 人民币元

券商名称	债券交易		债券回购交易		权证交易	
	成交金额	占当期债券成交总额的比例	成交金额	占当期债券回购成交总额的比例	成交金额	占当期权证成交总额的比例
光大证券	113,911,674.00	51.93%	1,147,300,000.00	54.38%	-	-
中金公司	92,543,164.60	42.18%	952,100,000.00	45.13%	-	-
方正证券	2,526,134.94	1.15%	-	-	-	-
中信证券	-	-	-	-	-	-
财富证券	-	-	-	-	-	-
华泰证券	-	-	-	-	-	-
申银万国	-	-	-	-	-	-
招商证券	10,395,985.00	4.74%	10,200,000.00	0.48%	-	-
国金证券	-	-	-	-	-	-
东方证券	-	-	-	-	-	-

兴业证券	-	-	-	-	-	-
中信建投	-	-	-	-	-	-
银河证券	-	-	-	-	-	-
长城证券	-	-	-	-	-	-
宏源证券	-	-	-	-	-	-
齐鲁证券	-	-	-	-	-	-
西南证券	-	-	-	-	-	-
渤海证券	-	-	-	-	-	-
安信证券	-	-	-	-	-	-
国联证券	-	-	-	-	-	-
国泰君安	-	-	-	-	-	-
天源证券	-	-	-	-	-	-
东海证券	-	-	-	-	-	-
南京证券	-	-	-	-	-	-
江海证券	-	-	-	-	-	-
中山证券	-	-	-	-	-	-
广发证券	-	-	-	-	-	-
财达证券	-	-	-	-	-	-
中银国际	-	-	-	-	-	-
湘财证券	-	-	-	-	-	-
东北证券	-	-	-	-	-	-

本基金本报告期未通过租用证券公司交易单元进行其他证券投资。

泰达宏利基金管理有限公司
2015 年 8 月 25 日