

前海开源中证大农业指数增强型证券投资 基金 2015 年半年度报告

2015 年 6 月 30 日

基金管理人：前海开源基金管理有限公司

基金托管人：北京银行股份有限公司

送出日期：2015 年 8 月 25 日

§ 1 重要提示及目录

1.1 重要提示

基金管理人的董事会、董事保证本报告所载资料不存在虚假记载、误导性陈述或重大遗漏，并对其内容的真实性、准确性和完整性承担个别及连带的法律责任。本半年度报告已经三分之二以上独立董事签字同意，并由董事长签发。

基金托管人北京银行股份有限公司根据本基金合同规定，于 2015 年 8 月 24 日复核了本报告中的财务指标、净值表现、利润分配情况、财务会计报告、投资组合报告等内容，保证复核内容不存在虚假记载、误导性陈述或者重大遗漏。

基金管理人承诺以诚实信用、勤勉尽责的原则管理和运用基金资产，但不保证基金一定盈利。

基金的过往业绩并不代表其未来表现。投资有风险，投资者在作出投资决策前应仔细阅读本基金的招募说明书及其更新。

本报告中财务资料未经审计。

本报告期自 2015 年 2 月 13 日（基金合同生效日）起至 6 月 30 日止。

1.2 目录

§1 重要提示及目录	2
1.1 重要提示.....	2
1.2 目录.....	3
§2 基金简介	5
2.1 基金基本情况.....	5
2.2 基金产品说明.....	5
2.3 基金管理人和基金托管人.....	7
2.4 信息披露方式.....	7
2.5 其他相关资料.....	8
§3 主要财务指标和基金净值表现	8
3.1 主要会计数据和财务指标.....	8
3.2 基金净值表现.....	8
§4 管理人报告	9
4.1 基金管理人及基金经理情况.....	9
4.2 管理人对报告期内本基金运作合规守信情况的说明.....	10
4.3 管理人对报告期内公平交易情况的专项说明.....	11
4.4 管理人对报告期内基金的投资策略和业绩表现的说明.....	11
4.5 管理人对宏观经济、证券市场及行业走势的简要展望.....	11
4.6 管理人对报告期内基金估值程序等事项的说明.....	12
4.7 管理人对报告期内基金利润分配情况的说明.....	12
4.8 报告期内管理人对本基金持有人数或基金资产净值预警情形的说明.....	12
§5 托管人报告	12
5.1 报告期内本基金托管人合规守信情况声明.....	12
5.2 托管人对报告期内本基金投资运作合规守信、净值计算、利润分配等情况的说明.....	12
5.3 托管人对本半年度报告中财务信息等内容真实、准确和完整发表意见.....	13
§6 半年度财务会计报告（未经审计）	13
6.1 资产负债表.....	13
6.2 利润表.....	14
6.3 所有者权益（基金净值）变动表.....	15
6.4 报表附注.....	16
§7 投资组合报告	36
7.1 期末基金资产组合情况.....	36
7.2 期末按行业分类的股票投资组合.....	36
7.3 期末按公允价值占基金资产净值比例大小排序的所有股票投资明细.....	38
7.4 报告期内股票投资组合的重大变动.....	39
7.5 期末按债券品种分类的债券投资组合.....	40
7.6 期末按公允价值占基金资产净值比例大小排序的前五名债券投资明细.....	41
7.7 期末按公允价值占基金资产净值比例大小排序的所有资产支持证券投资明细.....	41
7.8 报告期末按公允价值占基金资产净值比例大小排序的前五名贵金属投资明细.....	41
7.9 期末按公允价值占基金资产净值比例大小排序的前五名权证投资明细.....	41
7.10 报告期末本基金投资的股指期货交易情况说明.....	41
7.11 报告期末本基金投资的国债期货交易情况说明.....	41
7.12 投资组合报告附注.....	41

§8 基金份额持有人信息	42
8.1 期末基金份额持有人户数及持有人结构.....	42
8.2 期末基金管理人的从业人员持有本基金的情况.....	43
8.3 期末基金管理人的从业人员持有本开放式基金份额总量区间的情况.....	43
§9 开放式基金份额变动	43
§10 重大事件揭示	43
10.1 基金份额持有人大会决议.....	43
10.2 基金管理人、基金托管人的专门基金托管部门的重大人事变动.....	43
10.3 涉及基金管理人、基金财产、基金托管业务的诉讼.....	43
10.4 基金投资策略的改变.....	44
10.5 为基金进行审计的会计师事务所情况.....	44
10.6 管理人、托管人及其高级管理人员受稽查或处罚等情况.....	44
10.7 基金租用证券公司交易单元的有关情况.....	44
10.8 其他重大事件.....	45
§11 影响投资者决策的其他重要信息	47
§12 备查文件目录	47
12.1 备查文件目录.....	47
12.2 存放地点.....	48
12.3 查阅方式.....	48

§ 2 基金简介

2.1 基金基本情况

基金名称	前海开源中证大农业指数增强型证券投资基金
基金简称	前海开源中证大农业指数增强
基金主代码	001027
基金运作方式	契约型开放式
基金合同生效日	2015 年 2 月 13 日
基金管理人	前海开源基金管理有限公司
基金托管人	北京银行股份有限公司
报告期末基金份额总额	308,063,952.39 份
基金合同存续期	不定期

2.2 基金产品说明

投资目标	本基金为股票指数增强型基金，即通过指数复制的方法拟合、跟踪中证大农业指数，并在严格控制跟踪偏离度和跟踪误差的前提下进行相对增强的组合管理。力争控制本基金的净值增长率与业绩比较基准之间的日均跟踪偏离度的绝对值不超过 0.5%，年跟踪误差不超过 7.75%。
投资策略	<p>1、资产配置策略</p> <p>本基金的大类资产由股票资产和非股票资产构成。其中股票资产中绝大部分股票组合为全复制中证大农业的成份股及其备选成份股组合，非股票组合绝大部分由现金以及到期日在一年以内的政府债券组成，主要用于支付赎回款，支付交易费用、管理费和托管费等。</p> <p>本基金为增强型指数基金，股票资产占基金资产的比例范围为 90%-95%，其中投资于中证大农业指数成份股和备选成份股的资产占非现金基金资产的比例不低于 80%。在基金运作过程中，为尽量减少跟踪误差，基金管理人将在法律法规和基金合同规定的范围内，根据对申购、赎回、转换等业务和相关费用提留的预判，尽可能降低现金组合所占比重，防止因现金比例增加而导致跟踪误差的加大。</p> <p>2、股票投资策略</p> <p>本基金采用指数复制结合相对增强的投资策略，即通过全样本复制的方式拟合、跟踪中证大农业指数，并在严格控制跟踪偏离度和跟踪误差的前提下进行相对增强的投资管理。以有效降低基金运作成本并提高本基金的投资收益率。</p> <p>（1）指数复制策略</p> <p>本基金将采用全样本复制的方式，即按照标的指数的成份股及其权重构建跟踪组合以拟合标的指数的业绩表现，具体包括：跟踪组合的构建和日常管理中的调整。</p> <p>1) 跟踪组合的构建</p> <p>基金管理人将根据中证指数有限公司提供的成份股和备选成份股及权重数据进行相应的买入或卖出操作，使跟踪组合的构成与标的指数基本一致。由于跟踪组合构建与标的指数组合构建存在差异，若出现较为特殊的情况</p>

(例如成份股或备选成份股流动性不足等), 本基金将采用替代性的方法构建组合, 使得跟踪组合尽可能近似于全复制组合, 以减少对标的指数的跟踪误差。

2) 跟踪组合的调整

本基金为开放式基金, 由于基金开放日基金的申购、赎回、转换业务、标的指数成份股及备选成份股定期或不定期的调整、成份股权重调整、成份股投资受限等因素的影响, 使得跟踪组合需要适时进行个股或权重的调整。

(2) 股票增强策略

本基金在控制跟踪偏离度和跟踪误差的基础上, 辅以有限度的增强操作, 以求获取超越标的指数的收益率表现。

1) 基于成份股基本面分析的增强

鉴于中国股票市场的非完全有效性和指数编制本身的局限性及时效性, 本基金将通过对标指数成份股及其备选成份股的基本面分析, 剔除或低配部分标的指数成份股, 以达到增强组合收益的效果。

2) 基于非成份股投资机会的增强

本基金将基于基金管理人对于证券市场个股深入研究的基础上, 精选出具有综合性比较优势的个股, 在基金投资比例允许的范围内适度参与非标的指数成份股投资。

3、权证投资策略

本基金将权证的投资作为提高基金投资组合收益的辅助手段。根据权证对应公司基本面研究成果确定权证的合理估值, 发现市场对股票权证的非理性定价; 利用权证衍生工具的特性, 通过权证与证券的组合投资, 来达到改善组合风险收益特征的目的。

4、债券投资策略

本基金将以降低基金的跟踪误差为目的, 在控制流动性风险的基础上, 构建债券投资组合。本基金债券投资组合将采用自上而下的投资策略, 根据宏观经济分析、资金面动向分析等判断未来利率变化, 并利用债券定价技术, 进行个券选择。基金管理人将优先选择信用等级较高、剩余期限较短、流动性较好的政府债券进行投资, 合理分配基金资产在债券上的配置比例。

5、现金头寸管理

由于法律法规限制和开放式基金正常运作的需要, 在扣除股指期货合约需缴纳的交易保证金后, 基金保留的现金以及到期日在一年以内的政府债券的比例合计不低于基金资产净值的 5%。其主要用途包括: 支付潜在赎回金额、计提管理费和托管费等各类费用的需求、支付交易费用等行为。为有效控制现金留存的影响, 基金管理人将采用积极的现金头寸管理手段。

6、跟踪误差控制与管理

本基金对标的指数的跟踪目标是: 力争控制本基金的净值增长率与业绩比较基准之间的日均跟踪偏离度的绝对值不超过 0.5%, 年跟踪误差不超过 7.75%。每日对基金组合与业绩比较基准的收益率偏离度进行跟踪, 每月末、季度末定期分析基金跟踪误差变化情况及其原因, 并根据跟踪误差的来源和其可控制性, 有针对性的进行管理和控制。

7、股指期货投资策略

本基金以套期保值为目的, 参与股指期货交易。

本基金参与股指期货投资时机和数量的决策建立在对证券市场总体行情的判断和组合风险收益分析的基础上。基金管理人将根据宏观经济因素、政

	<p>策及法规因素和资本市场因素，结合定性和定量方法，确定投资时机。基金管理人将结合股票投资的总体规模，以及中国证监会的相关限定和要求，确定参与股指期货交易的投资比例。</p> <p>基金管理人将充分考虑股指期货的收益性、流动性及风险性特征，运用股指期货对冲系统性风险、对冲特殊情况下的流动性风险，如大额申购赎回等；利用金融衍生品的杠杆作用，以达到降低投资组合的整体风险的目的。基金管理人在进行股指期货投资前将建立股指期货投资决策部门或小组，负责股指期货的投资管理的相关事项，同时针对股指期货投资管理制定投资决策流程和风险控制等制度，并经基金管理人董事会批准后执行。</p> <p>若相关法律法规发生变化时，基金管理人期货投资管理从其最新规定，以符合上述法律法规和监管要求的变化。</p>
业绩比较基准	中证大农业指数收益率×95% + 商业银行活期存款利率（税后）×5%
风险收益特征	本基金属于股票指数增强型基金，其预期的风险和收益高于货币市场基金、债券基金、混合型基金，为证券投资基金中的较高风险、较高收益品种。

2.3 基金管理人和基金托管人

项目		基金管理人	基金托管人
名称		前海开源基金管理有限公司	北京银行股份有限公司
信息披露负责人	姓名	傅成斌	刘晔
	联系电话	0755-88601888	010-66223586
	电子邮箱	qhky@qhkyfund.com	liuyel@bankofbeijing.com.cn
客户服务电话		4001666998	95526
传真		0755-83181169	010-66226045
注册地址		深圳市前海深港合作区前湾一路1号A栋201室（入驻深圳市前海商务秘书有限公司）	北京市西城区金融大街甲17号首层
办公地址		深圳市福田区深南大道7006号万科富春东方大厦2206	北京市西城区金融大街丙17号
邮政编码		518040	100033
法定代表人		王兆华	闫竹冰

2.4 信息披露方式

本基金选定的信息披露报纸名称	中国证券报、上海证券报、证券时报
登载基金半年度报告正文的管理人互联网网址	www.qhkyfund.com
基金半年度报告备置地点	基金管理人、基金托管人的办公地址

2.5 其他相关资料

项目	名称	办公地址
注册登记机构	前海开源基金管理有限公司	深圳市福田区深南大道 7006 号万科富春东方大厦 2206

§ 3 主要财务指标和基金净值表现

3.1 主要会计数据和财务指标

金额单位：人民币元

3.1.1 期间数据和指标	报告期(2015 年 2 月 13 日 - 2015 年 6 月 30 日)
本期已实现收益	499,893.22
本期利润	384,095.12
加权平均基金份额本期利润	0.0008
本期加权平均净值利润率	0.08%
本期基金份额净值增长率	0.00%
3.1.2 期末数据和指标	报告期末(2015 年 6 月 30 日)
期末可供分配利润	-116,851.51
期末可供分配基金份额利润	-0.0004
期末基金资产净值	307,947,100.88
期末基金份额净值	1.000
3.1.3 累计期末指标	报告期末(2015 年 6 月 30 日)
基金份额累计净值增长率	0.00%

注：① 上述基金业绩指标不包括持有人认购或交易基金的各项费用，计入费用后实际收益水平要低于所列数字。

② 本期已实现收益指基金本期利息收入、投资收益、其他收入(不含公允价值变动收益)扣除相关费用后的余额，本期利润为本期已实现收益加上本期公允价值变动收益。

③ 期末可供分配利润，采用期末资产负债表中未分配利润期末余额和未分配利润中已实现部分期末余额的孰低数。表中的“期末”均指报告期最后一个自然日，无论该日是否为开放日或交易所的交易日。

④ 本基金合同于 2015 年 2 月 13 日生效，截止 2015 年 6 月 30 日，本基金成立未满 1 年。

3.2 基金净值表现

3.2.1 基金份额净值增长率及其与同期业绩比较基准收益率的比较

阶段	份额净值增长率①	份额净值增长率标准差②	业绩比较基准收益率③	业绩比较基准收益率标准差④	①—③	②—④
过去一个月	-0.20%	0.07%	-9.52%	3.68%	9.32%	-3.61%

过去三个月	-0.10%	0.04%	14.26%	2.83%	-14.36%	-2.79%
自基金合同生效起至今	0.00%	0.04%	37.58%	2.41%	-37.58%	-2.37%

注：本基金的业绩比较基准为：中证大农业指数收益率×95%+商业银行活期存款利率（税后）×5%。

3.2.2 自基金合同生效以来基金份额累计净值增长率变动及其与同期业绩比较基准收益率变动的比较

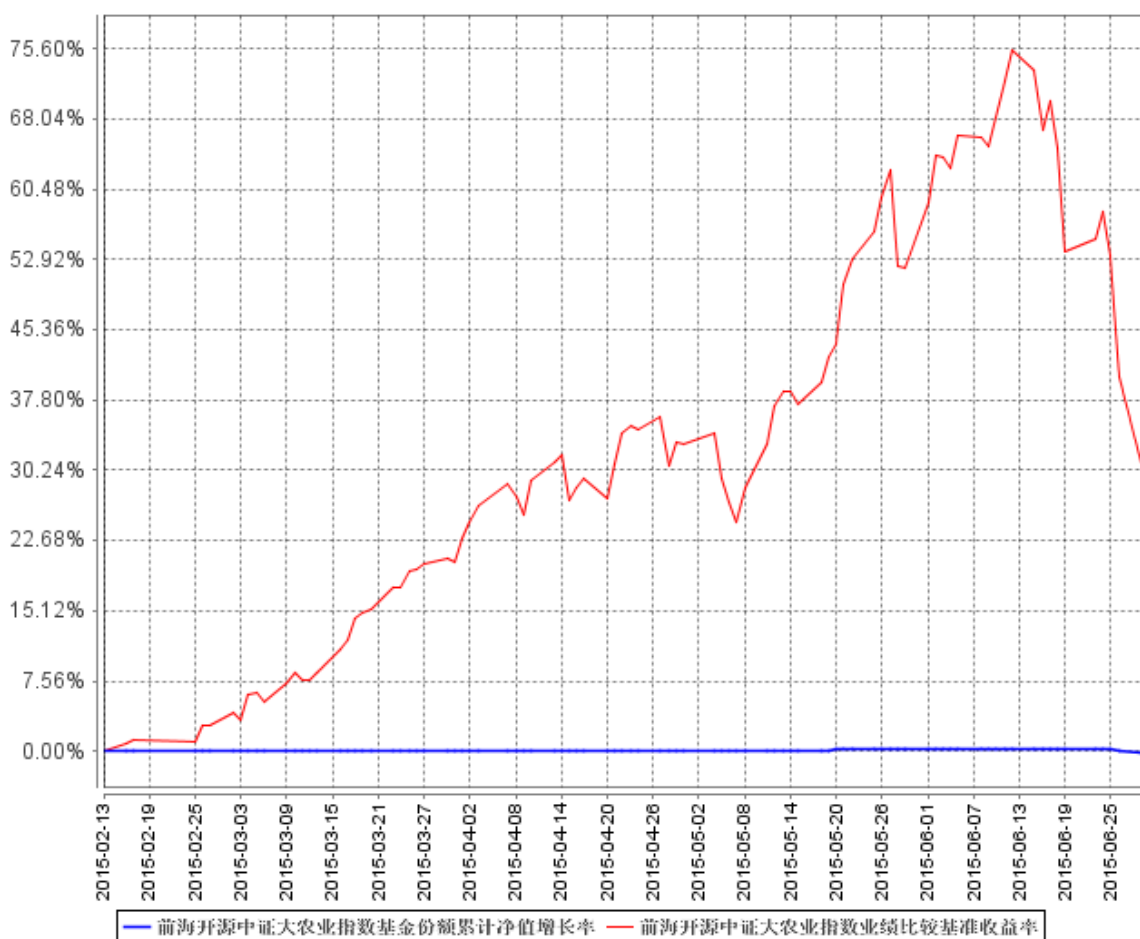

注：①本基金的基金合同于 2015 年 2 月 13 日生效，截至 2015 年 6 月 30 日止，本基金成立未满足 1 年。

②本基金的建仓期为 6 个月，截至 2015 年 6 月 30 日，本基金建仓期尚未结束。

§ 4 管理人报告

4.1 基金管理人及基金经理情况

4.1.1 基金管理人及其管理基金的经验

前海开源基金管理有限公司（以下简称“前海开源基金”）于 2012 年 12 月 27 日经中国证监会批准，2013 年 1 月 23 日注册成立，注册资本为 1.5 亿元人民币，近期经股东会通过，注册资

本增至 2 亿元，其中，开源证券股份有限公司、北京市中盛金期投资管理有限公司、北京长和世纪资产管理有限公司和深圳市和合投信资产管理合伙企业(有限合伙)各持股权 25%。目前，前海开源基金分别在北京、上海设立分公司，在深圳设立华南营销中心；直销中心也覆盖珠三角、长三角和京津冀环渤海经济区，为公司的快速发展奠定了的组织基础和区域基础。经中国证监会批准，前海开源基金控股子公司——前海开源资产管理（深圳）有限公司（以下简称“前海开源资管”）已于 2013 年 9 月 5 日在深圳市注册成立，并于 2013 年 9 月 18 日取得中国证监会核发的《特定客户资产管理业务资格证书》，前海开源资管于 2014 年 7 月 16 日完成增资扩股的工商变更事宜，新的股权结构为：前海开源基金出资 2400 万，占比 60%，恒大地产集团有限公司出资 1600 万，占比 40%。

截至报告期末，前海开源基金旗下管理 21 只开放式基金，资产管理规模超过 450 亿元。

4.1.2 基金经理（或基金经理小组）及基金经理助理简介

姓名	职务	任本基金的基金经理（助理）期限		证券从业年限	说明
		任职日期	离任日期		
孙亚超	执行投资总监	2015年2月13日	-	7年	本基金合同生效起至披露截止日不满一年；孙亚超先生，数学科博士后。历任爱建证券研究所创新发展部经理、高级研究员；光大证券理财产品部量化产品系列负责人；齐鲁证券机构部创新业务研究总监。现任前海开源基金管理有限公司执行投资总监、产品开发二部负责人。

①对基金的首任基金经理，其“任职日期”为基金合同生效日，“离职日期”为根据公司决定确定的解聘日期，对此后的非首任基金经理，“任职日期”和“离任日期”分别指根据公司决定确定的聘任日期和解聘日期。

②证券从业的含义遵从行业协会《证券业从业人员资格管理办法》的相关规定。

4.2 管理人对报告期内本基金运作遵规守信情况的说明

本报告期内，本基金管理人严格遵守《中华人民共和国证券投资基金法》、《公开募集证券投资基金运作管理办法》、《证券投资基金销售管理办法》和《证券投资基金信息披露管理办法》等

有关法律法规及各项实施准则、《前海开源中证大农业指数增强型证券投资基金基金合同》和其他有关法律法规的规定，本着诚实信用、勤勉尽责的原则管理和运用基金资产，在严格控制风险的基础上，为基金持有人谋求最大利益。本报告期内，基金运作整体合法合规，没有损害基金持有人利益。基金的投资范围、投资比例及投资组合符合有关法律法规及基金合同的规定。

4.3 管理人对报告期内公平交易情况的专项说明

4.3.1 公平交易制度的执行情况

本报告期内，本基金管理人严格执行《证券投资基金管理公司公平交易制度指导意见》，完善相应制度及流程，通过系统和人工等各种方式在各业务环节严格控制交易公平执行，公平对待旗下管理的所有基金和投资组合。

4.3.2 异常交易行为的专项说明

本基金于本报告期内不存在异常交易行为。本报告期内基金管理人管理的所有投资组合参与的交易所公开竞价同日反向交易成交较少的单边交易量没有超过该证券当日成交量的 5% 的情况。

4.4 管理人对报告期内基金的投资策略和业绩表现的说明

4.4.1 报告期内基金投资策略和运作分析

2015 年上半年，市场保持了上行态势，各主要指数均出现明显上涨。不过，随着市场重心的加速上移，宽幅震荡态势亦尤为明显；特别是 6 月中下旬以来，在各种因素的共同作用下，市场出现了大幅单边下挫，创业板、中小板跌幅领先。

本基金为指数增强型基金，属于指数拟合与增强策略相结合的半主动半被动型产品；考虑到产品合同中约定投资于标的指数即中证大农业指数成份股的资产占非现金资产的比重不低于 80%，其类型更偏向于指数型基金。此外，就新一期成份股的构成来看，标的指数 50 只成份股中含中小板、创业板个股 31 只，权重占比超过 60%；因此在操作策略上遵循谨慎理念。

4.4.2 报告期内基金的业绩表现

截至 2015 年 6 月 30 日，本基金份额单位净值 1.000 元，累计单位净值 1.000 元。本报告期份额净值增长率 0.00%，同期业绩比较基准增长率 37.58%。

4.5 管理人对宏观经济、证券市场及行业走势的简要展望

随着国内经济改革的深入，经济增长由原来的高增长模式向中等增长模式转变，发展模式渐入新常态。考虑到这一复杂的经济环境，加之通胀率低位徘徊的现实情况；我们认为，短期内适度宽松的货币政策与财政政策有望持续，证券市场的投资吸引力亦将保持一段时间。

今年以来国家对农业领域的重视程度与之前相比尤为不同；更加之改革与转型的推进、畜禽养殖周期的回升、产业资本进入、互联网+等成长概念的渗入，农业发展有望开启新业态；我们坚定看好农业主题价值的重估机会，及中长期投资价值的良好态势。

4.6 管理人对报告期内基金估值程序等事项的说明

本基金管理人按照企业会计准则、中国证监会相关规定和基金合同关于估值的约定，对基金所持有的投资品种进行估值。本基金托管人根据法律法规要求履行估值及净值计算的复核责任。

本基金管理人设有估值委员会，负责组织制定和适时修订基金估值政策和程序，指导和监督整个估值流程。估值委员会由总经理、督察长、基金事务部、研究部、投资部、监察稽核部、交易部负责人及其他指定相关人员组成。估值委员会成员均具备专业胜任能力和相关从业资格，精通各自领域的理论知识，熟悉相关政策法规，并具有丰富的实践经验。基金经理可参与估值原则和方法的讨论，但不参与估值原则和方法的最终决策和日常估值的执行。

本基金管理人已与中央国债登记结算有限责任公司、中证指数有限公司签署服务协议，由其按约定提供固定收益品种的估值数据。

本基金本报告期内，参与估值流程各方之间无重大利益冲突。

4.7 管理人对报告期内基金利润分配情况的说明

本报告期内，本基金未进行利润分配。

4.8 报告期内管理人对本基金持有人数或基金资产净值预警情形的说明

本基金本报告期内，未出现连续二十个工作日基金份额持有人数量不满二百人或者基金资产净值低于五千万元的情形。

§ 5 托管人报告

5.1 报告期内本基金托管人遵规守信情况声明

本报告期内，本基金托管人在前海开源中证大农业指数增强型证券投资基金（以下称“本基金”）的托管过程中，严格遵守《中华人民共和国证券投资基金法》及其他有关法律法规、基金合同和托管协议的有关规定，不存在损害基金份额持有人利益的行为，完全尽职尽责地履行了应尽的义务。

5.2 托管人对报告期内本基金投资运作遵规守信、净值计算、利润分配等情况的说明

本报告期内，本托管人根据《中华人民共和国证券投资基金法》及其他有关法律法规、基金合同和托管协议的规定，对本基金管理人的投资运作进行了必要的监督，对基金资产净值的计算、

基金份额申购赎回价格的计算以及基金费用开支等方面进行了认真地复核，未发现本基金管理人存在损害基金份额持有人利益的行为。

5.3 托管人对本半年度报告中财务信息等内容的真实、准确和完整发表意见

本报告中财务指标、净值收益表现、收益分配情况、财务会计报告、投资组合报告的数据真实、准确和完整（注：财务会计报告中的“金融工具风险及管理”部分，以及涉及关联方和基金份额持有人信息等相关数据未在托管人复核范围内）。

§ 6 半年度财务会计报告（未经审计）

6.1 资产负债表

会计主体：前海开源中证大农业指数增强型证券投资基金

报告截止日：2015年6月30日

单位：人民币元

资产	附注号	本期末 2015年6月30日
资产：		
银行存款	6.4.7.1	298,959,814.56
结算备付金		6,850,000.00
存出保证金		1,427.90
交易性金融资产	6.4.7.2	5,193,469.80
其中：股票投资		5,193,469.80
基金投资		-
债券投资		-
资产支持证券投资		-
贵金属投资		-
衍生金融资产	6.4.7.3	-
买入返售金融资产	6.4.7.4	-
应收证券清算款		-
应收利息	6.4.7.5	44,475.70
应收股利		-
应收申购款		96,366.70
递延所得税资产		-
其他资产	6.4.7.6	-
资产总计		311,145,554.66
负债和所有者权益	附注号	本期末 2015年6月30日
负债：		
短期借款		-
交易性金融负债		-
衍生金融负债	6.4.7.3	-

卖出回购金融资产款		-
应付证券清算款		-
应付赎回款		2,607,782.43
应付管理人报酬		342,551.31
应付托管费		71,364.85
应付销售服务费		-
应付交易费用	6.4.7.7	2,640.00
应交税费		-
应付利息		-
应付利润		-
递延所得税负债		-
其他负债	6.4.7.8	174,115.19
负债合计		3,198,453.78
所有者权益：		
实收基金	6.4.7.9	308,063,952.39
未分配利润	6.4.7.10	-116,851.51
所有者权益合计		307,947,100.88
负债和所有者权益总计		311,145,554.66

注：①报告截止日 2015 年 6 月 30 日，基金份额净值 1.000 元，基金份额总额 308,063,952.39 份。

②本基金的基金合同生效日期为 2015 年 2 月 13 日，无上年度末可比数据。

6.2 利润表

会计主体：前海开源中证大农业指数增强型证券投资基金

本报告期：2015 年 2 月 13 日(基金合同生效日)至 2015 年 6 月 30 日

单位：人民币元

项目	附注号	本期
		2015 年 2 月 13 日(基金合同生效日)至 2015 年 6 月 30 日
一、收入		3,334,447.39
1.利息收入		2,976,969.55
其中：存款利息收入	6.4.7.11	1,054,972.64
债券利息收入		-
资产支持证券利息收入		-
买入返售金融资产收入		1,921,996.91
其他利息收入		-
2.投资收益（损失以“-”填列）		8,145.87
其中：股票投资收益	6.4.7.12	-
基金投资收益		-
债券投资收益	6.4.7.13	-
资产支持证券投资收益	6.4.7.13.5	-
贵金属投资收益	6.4.7.14	-
衍生工具收益	6.4.7.15	-

股利收益	6.4.7.16	8,145.87
3.公允价值变动收益（损失以“-”号填列）	6.4.7.17	-115,798.10
4.汇兑收益（损失以“-”号填列）		-
5.其他收入（损失以“-”号填列）	6.4.7.18	465,130.07
减：二、费用		2,950,352.27
1. 管理人报酬	6.4.10.2.1	2,281,002.94
2. 托管费	6.4.10.2.2	475,208.87
3. 销售服务费		-
4. 交易费用	6.4.7.19	4,361.07
5. 利息支出		-
其中：卖出回购金融资产支出		-
6. 其他费用	6.4.7.20	189,779.39
三、利润总额（亏损总额以“-”号填列）		384,095.12
减：所得税费用		-
四、净利润（净亏损以“-”号填列）		384,095.12

注：本基金的基金合同于 2015 年 2 月 13 日生效，实际报告期间为 2015 年 2 月 13 日（基金合同生效日）到 2015 年 6 月 30 日，无上年度可比期间数据。

6.3 所有者权益（基金净值）变动表

会计主体：前海开源中证大农业指数增强型证券投资基金

本报告期：2015 年 2 月 13 日（基金合同生效日）至 2015 年 6 月 30 日

单位：人民币元

项目	本期 2015 年 2 月 13 日（基金合同生效日）至 2015 年 6 月 30 日		
	实收基金	未分配利润	所有者权益合计
一、期初所有者权益（基金净值）	565,118,121.52	-	565,118,121.52
二、本期经营活动产生的基金净值变动数（本期利润）	-	384,095.12	384,095.12
三、本期基金份额交易产生的基金净值变动数（净值减少以“-”号填列）	-257,054,169.13	-500,946.63	-257,555,115.76
其中：1.基金申购款	114,416,116.04	126,008.92	114,542,124.96
2.基金赎回款	-371,470,285.17	-626,955.55	-372,097,240.72

四、本期向基金份额持有人分配利润产生的基金净值变动(净值减少以“-”号填列)	-	-	-
五、期末所有者权益(基金净值)	308,063,952.39	-116,851.51	307,947,100.88

注：本基金的基金合同于 2015 年 2 月 13 日生效，实际报告期间为 2015 年 2 月 13 日(基金合同生效日)到 2015 年 6 月 30 日，无上年度可比期间数据。

报表附注为财务报表的组成部分。

本报告 6.1 至 6.4 财务报表由下列负责人签署：

<u>蔡颖</u>	<u>李志祥</u>	<u>任福利</u>
基金管理人负责人	主管会计工作负责人	会计机构负责人

6.4 报表附注

6.4.1 基金基本情况

前海开源中证大农业指数增强型证券投资基金（以下简称“本基金”）经中国证券监督管理委员会（以下简称“中国证监会”）证监许可【2015】64 号文《关于准予前海开源中证大农业指数增强型证券投资基金注册的批复》，由前海开源基金管理有限公司依照《中华人民共和国证券投资基金法》、《前海开源中证大农业指数增强型证券投资基金基金合同》及其他法律法规公开募集。本基金为契约型开放式，存续期限不定，首次募集期间为 2015 年 1 月 28 日至 2015 年 2 月 10 日，首次设立募集不包括认购资金利息共募集 565,032,807.56 元，经瑞华会计师事务所（特殊普通合伙）瑞华验字[2015]第 02030014 号验资报告予以验证。经向中国证监会备案，《前海开源中证大农业指数增强型证券投资基金基金合同》于 2015 年 2 月 13 日正式生效，基金合同生效日的基金份额总额为 565,118,121.52 份基金份额，其中认购资金利息折合 85,313.96 份基金份额。本基金的基金管理人为前海开源基金管理有限公司，本基金托管人为北京银行股份有限公司。

根据《中华人民共和国证券投资基金法》和《前海开源中证大农业指数增强型证券投资基金基金合同》等有关规定，本基金投资于具有良好流动性的金融工具，包括国内依法发行上市的股票（包括中小板、创业板及其他经中国证监会核准上市的股票）、债券、中期票据、货币市场工具、权证、资产支持证券、股指期货以及经中国证监会允许基金投资的其他金融工具，但须符合中国证监会相关规定。基金的投资比例为股票资产占基金资产的比例范围为 90-95%，其中投资于标的指数成份股和备选成份股的资产占非现金基金资产的比例不低于 80%。在扣除股指期货合约需缴纳的交易保证金后，基金保留的现金以及到期日在一年以内的政府债券比例合计不低于基金资产净值的 5%。如法律法规或中国证监会变更投资品种的投资比例限制，基金管理人在履行适当程序

后，可以调整上述投资品种的投资比例。股指期货的投资比例依照法律法规或监管机构的规定执行。

6.4.2 会计报表的编制基础

本财务报表系按照中国财政部 2006 年 2 月颁布的《企业会计准则—基本准则》和 38 项具体会计准则、其后颁布的应用指南、解释以及其他相关规定（以下合称“企业会计准则”）编制，同时，对于在具体会计核算和信息披露方面，也参考了中国证券投资基金业协会修订并发布的《证券投资基金会计核算业务指引》、中国证监会制定的《关于进一步规范证券投资基金估值业务的指导意见》、《关于证券投资基金执行〈企业会计准则〉估值业务及份额净值计价有关事项的通知》、《证券投资基金信息披露管理办法》、《证券投资基金信息披露内容与格式准则》第 3 号《半年度报告的内容与格式》、《证券投资基金信息披露编报规则》第 3 号《会计报表附注的编制及披露》、《证券投资基金信息披露 XBRL 模板第 3 号〈年度报告和半年度报告〉》及其他中国证监会颁布的相关规定。

本财务报表以本基金持续经营为基础列报。

6.4.3 遵循企业会计准则及其他有关规定的声明

本基金的财务报表符合企业会计准则的要求，真实、完整地反映了本基金 2015 年 6 月 30 日的财务状况以及 2015 年 2 月 13 日（基金合同生效日）至 2015 年 6 月 30 日的经营成果和净值变动情况。

6.4.4 重要会计政策和会计估计

6.4.4.1 会计年度

本基金会计年度为公历 1 月 1 日起至 12 月 31 日止。本期财务报表的实际编制期间系自 2015 年 2 月 13 日（基金合同生效日）起至 2015 年 6 月 30 日止。

6.4.4.2 记账本位币

本基金记账本位币和编制本财务报表所采用的货币均为人民币。除有特别说明外，均以人民币元为单位表示。

6.4.4.3 金融资产和金融负债的分类

(1) 金融资产的分类

金融资产于初始确认时分类为：以公允价值计量且其变动计入当期损益的金融资产、应收款项、可供出售金融资产及持有至到期投资。金融资产的分类取决于本基金对金融资产的持有意图

和持有能力。本基金现无金融资产分类为可供出售金融资产及持有至到期投资。

基金目前以交易目的持有的股票投资、基金投资、债券投资、资产支持证券投资和衍生工具分类为以公允价值计量且其变动计入当期损益的金融资产。除衍生工具所产生的金融资产在资产负债表中以衍生金融资产列示外，以公允价值计量且其公允价值变动计入损益的金融资产在资产负债表中以交易性金融资产列示。

基金持有的其他金融资产分类为应收款项，包括银行存款、买入返售金融资产和其他各类应收款项等。应收款项是指在活跃市场中没有报价、回收金额固定或可确定的非衍生金融资产。

(2) 金融负债的分类

金融负债于初始确认时分类为：以公允价值计量且其变动计入当期损益的金融负债及其他金融负债。本基金目前暂无金融负债分类为以公允价值计量且其变动计入当期损益的金融负债。基金持有的其他金融负债包括卖出回购金融资产款和其他各类应付款项等。

6.4.4.4 金融资产和金融负债的初始确认、后续计量和终止确认

金融资产或金融负债于本基金成为金融工具合同的一方时，按公允价值在资产负债表内确认。以公允价值计量且其变动计入当期损益的金融资产，取得时发生的相关交易费用计入当期损益；对于支付的价款中包含的债券起息日或上次除息日至购买日止的利息，单独确认为应收项目。应收款项和其他金融负债的相关交易费用计入初始确认金额。

对于以公允价值计量且其变动计入当期损益的金融资产，按照公允价值进行后续计量；对于应收款项和其他金融负债采用实际利率法，以摊余成本进行后续计量。

金融资产满足下列条件之一的，予以终止确认：(1) 收取该金融资产现金流量的合同权利终止；(2) 该金融资产已转移，且本基金将金融资产所有权上几乎所有的风险和报酬转移给转入方；或者(3) 该金融资产已转移，虽然本基金既没有转移也没有保留金融资产所有权上几乎所有的风险和报酬，但是放弃了对该金融资产控制。

金融资产终止确认时，其账面价值与收到的对价的差额，计入当期损益。

当金融负债的现时义务全部或部分已经解除时，终止确认该金融负债或义务已解除的部分。终止确认部分的账面价值与支付的对价之间的差额，计入当期损益。

6.4.4.5 金融资产和金融负债的估值原则

本基金持有的股票投资、债券投资、资产支持证券投资和衍生工具(主要为权证投资)按如下原则确定公允价值并进行估值：

(1) 存在活跃市场的金融工具按其估值日的市场交易价格确定公允价值；估值日无交易，但

最近交易日后经济环境未发生重大变化且证券发行机构未发生影响证券价格的重大事件的，按最近交易日的市场交易价格确定公允价值。

(2) 存在活跃市场的金融工具，如估值日无交易且最近交易日后经济环境发生了重大变化，参考类似投资品种的现行市价及重大变化等因素，调整最近交易市价以确定公允价值。

(3) 当金融工具不存在活跃市场，采用市场参与者普遍认同且被以往市场实际交易价格验证具有可靠性的估值技术确定公允价值。估值技术包括参考熟悉情况并自愿交易的各方最近进行的市场交易中使用的价格、参照实质上相同的其他金融工具的当前公允价值、现金流量折现法和期权定价模型等。采用估值技术时，尽可能最大程度使用市场参数，减少使用与本基金特定相关的参数。

6.4.4.6 金融资产和金融负债的抵销

本基金持有的资产和承担的负债基本为金融资产和金融负债。当本基金 1) 具有抵销已确认金额的法定权利且该种法定权利现在是可执行的；且 2) 交易双方准备按净额结算时，金融资产与金融负债按抵销后的净额在资产负债表中列示。

6.4.4.7 实收基金

实收基金为对外发行基金份额所募集的总金额在扣除损益平准金分摊部分后的余额。由于申购和赎回引起的实收基金变动分别于基金申购确认日及基金赎回确认日认列。上述申购和赎回分别包括基金转换所引起的转入基金的实收基金增加和转出基金的实收基金减少。

6.4.4.8 损益平准金

损益平准金包括已实现损益平准金和未实现损益平准金。已实现损益平准金指在申购或赎回基金份额时，申购或赎回款项中包含的按累计未分配的已实现损益/(损失)占基金净值比例计算的金额。未实现损益平准金指在申购或赎回基金份额时，申购或赎回款项中包含的按累计未实现利得/(损失)占基金净值比例计算的金额。损益平准金于基金申购确认日或基金赎回确认日确认。未实现损益平准金与已实现损益平准金均在“损益平准金”科目中核算，并于期末全额转入“未分配利润/(累计亏损)”。

6.4.4.9 收入/(损失)的确认和计量

股票投资在持有期间应取得的现金股利扣除由上市公司代扣代缴的个人所得税后的净额确认为投资收益。债券投资在持有期间应取得的按票面利率或者发行价计算的利息扣除在适用情况下由债券发行企业代扣代缴的个人所得税后的净额确认为利息收入。资产支持证券在持有期间收到的款项，根据资产支持证券的预计收益率区分属于资产支持证券投资本金部分和投资收益部分，

将本金部分冲减资产支持证券投资成本，并将投资收益部分确认为利息收入。

以公允价值计量且其变动计入当期损益的金融资产在持有期间的公允价值变动确认为公允价值变动损益；于处置时，其处置价格与初始确认金额之间的差额确认为投资收益，其中包括从公允价值变动损益结转的公允价值累计变动额。

应收款项在持有期间确认的利息收入按实际利率法计算，实际利率法与直线法差异较小的则按直线法计算。

6.4.4.10 费用的确认和计量

本基金的管理人报酬和托管费在费用涵盖期间按基金合同约定的费率和计算方法逐日确认。

其他金融负债在持有期间确认的利息支出按实际利率法计算，实际利率法与直线法差异较小的则按直线法计算。

6.4.4.11 基金的收益分配政策

(1) 在符合有关基金分红条件的前提下，本基金每年收益分配次数最多为 6 次，每次收益分配比例不得低于该次可供分配利润的 30%，若《基金合同》生效不满 3 个月可不进行收益分配；

(2) 本基金收益分配方式分两种：现金分红与红利再投资，投资者可选择现金红利或将现金红利自动转为基金份额进行再投资；若投资者不选择，本基金默认的收益分配方式是现金分红；

(3) 基金收益分配后基金份额净值不能低于面值；即基金收益分配基准日的基金份额净值减去每单位基金份额收益分配金额后不能低于面值；

(4) 每一基金份额享有同等分配权；

(5) 法律法规或监管机关另有规定的，从其规定。

6.4.4.12 分部报告

本基金以内部组织结构、管理要求、内部报告制度为依据确定经营分部，以经营分部为基础确定报告分部并披露分部信息。经营分部是指本基金内同时满足下列条件的组成部分：(1) 该组成部分能够在日常活动中产生收入、发生费用；(2) 本基金的基金管理人能够定期评价该组成部分的经营成果，以决定向其配置资源、评价其业绩；(3) 本基金能够取得该组成部分的财务状况、经营成果和现金流量等有关会计信息。如果两个或多个经营分部具有相似的经济特征，并且满足一定条件的，则合并为一个经营分部。

本基金目前以一个单一的经营分部运作，不需要披露分部信息。

6.4.4.13 其他重要的会计政策和会计估计

根据本基金的估值原则和中国证监会允许的基金行业估值实务操作，本基金确定以下类别股

票投资和债券投资的公允价值时采用的估值方法及其关键假设如下：

(1) 对于证券交易所上市的股票，若出现重大事项停牌或交易不活跃(包括涨跌停时的交易不活跃)等情况，本基金根据中国证监会公告[2008]38号《关于进一步规范证券投资基金估值业务的指导意见》，根据具体情况采用《关于发布中基协(AMAC)基金行业股票估值指数的通知》提供的指数收益法、市盈率法、现金流量折现法等估值技术进行估值。

(2) 对于在银行间同业市场交易的债券品种，根据中国证监会证监会计字[2007]21号《关于证券投资基金执行〈企业会计准则〉估值业务及份额净值计价有关事项的通知》采用估值技术确定公允价值。本基金持有的银行间同业市场债券按现金流量折现法估值，具体估值模型、参数及结果由中央国债登记结算有限责任公司独立提供。

(3) 对于在证券交易所上市或挂牌转让的固定收益品种(可转换债券、资产支持证券和私募债券除外)，按照中证指数有限公司根据《中国证券投资基金业协会估值核算工作小组关于2015年1季度固定收益品种的估值处理标准》所独立提供的债券估值结果确定公允价值。

6.4.5 会计政策和会计估计变更以及差错更正的说明

6.4.5.1 会计政策变更的说明

本基金本报告期未发生会计政策变更。

6.4.5.2 会计估计变更的说明

对于在证券交易所上市或挂牌转让的固定收益品种(可转换债券、资产支持证券和私募债券除外)，鉴于其交易量和交易频率不足以提供持续的定价信息，自2015年3月27日起，本基金采用中证指数有限公司根据《中国证券投资基金业协会估值核算工作小组关于2015年1季度固定收益品种的估值处理标准》所独立提供的估值结果确定公允价值。于2015年3月27日，相关调整对前一估值日基金资产净值的影响不超过0.50%。

6.4.5.3 差错更正的说明

本基金本报告期未发生会计差错更正。

6.4.6 税项

根据财政部、国家税务总局财税[2002]128号《关于开放式证券投资基金有关税收问题的通知》、财税[2008]1号《关于企业所得税若干优惠政策的通知》、财税[2012]85号《关于实施上市公司股息红利差别化个人所得税政策有关问题的通知》及其他相关财税法规和实务操作，主要税项列示如下：

(1) 以发行基金方式募集资金不属于营业税征收范围，不征收营业税。基金买卖股票、债券的

差价收入不予征收营业税。

(2)对基金从证券市场中取得的收入，包括买卖股票、债券的差价收入，股权的股息、红利收入，债券的利息收入及其他收入，暂不征收企业所得税。

(3)对基金取得的企业债券利息收入，应由发行债券的企业在向基金支付利息时代扣代缴 20% 的个人所得税。自 2013 年 1 月 1 日起，对基金从上市公司取得的股息红利所得，持股期限在 1 个月以内(含 1 个月)的，其股息红利所得全额计入应纳税所得额；持股期限在 1 个月以上至 1 年(含 1 年)的，暂减按 50%计入应纳税所得额；持股期限超过 1 年的，暂减按 25%计入应纳税所得额。对基金持有的上市公司限售股，解禁后取得的股息、红利收入，按照上述规定计算纳税，持股时间自解禁日起计算；解禁前取得的股息、红利收入继续暂减按 50%计入应纳税所得额。上述所得统一适用 20%的税率计征个人所得税。

(4)基金卖出股票按 0.1%的税率缴纳股票交易印花税，买入股票不征收股票交易印花税。

6.4.7 重要财务报表项目的说明

6.4.7.1 银行存款

单位：人民币元

项目	本期末 2015 年 6 月 30 日
活期存款	298,959,814.56
定期存款	-
其中：存款期限 1-3 个月	-
其他存款	-
合计：	298,959,814.56

6.4.7.2 交易性金融资产

单位：人民币元

项目	本期末 2015 年 6 月 30 日		
	成本	公允价值	公允价值变动
股票	5,309,267.90	5,193,469.80	-115,798.10
贵金属投资-金交所黄金合约	-	-	-
债券	交易所市场	-	-
	银行间市场	-	-
	合计	-	-
资产支持证券	-	-	-
基金	-	-	-

其他	-	-	-
合计	5,309,267.90	5,193,469.80	-115,798.10

6.4.7.3 衍生金融资产/负债

本基金本报告期末未持有衍生金融资产/负债。

6.4.7.4 买入返售金融资产

6.4.7.4.1 各项买入返售金融资产期末余额

本基金本报告期末未持有买入返售金融资产。

6.4.7.4.2 期末买断式逆回购交易中取得的债券

本基金本报告期末未持有买断式逆回购交易中取得的债券。

6.4.7.5 应收利息

单位：人民币元

项目	本期末 2015年6月30日
应收活期存款利息	41,700.82
应收定期存款利息	-
应收其他存款利息	-
应收结算备付金利息	2,774.25
应收债券利息	-
应收买入返售证券利息	-
应收申购款利息	-
应收黄金合约拆借孳息	-
其他	0.63
合计	44,475.70

注：“其他”为应收结算保证金利息。

6.4.7.6 其他资产

本基金本报告期末未持有其他资产。

6.4.7.7 应付交易费用

单位：人民币元

项目	本期末 2015年6月30日
交易所市场应付交易费用	2,640.00
银行间市场应付交易费用	-
合计	2,640.00

6.4.7.8 其他负债

单位：人民币元

项目	本期末 2015年6月30日
应付券商交易单元保证金	-
应付赎回费	9,828.25
预提费用	124,286.94
指数使用费	40,000.00
合计	174,115.19

6.4.7.9 实收基金

金额单位：人民币元

项目	本期 2015年2月13日(基金合同生效日)至2015年6月30日	
	基金份额(份)	账面金额
基金合同生效日	565,118,121.52	565,118,121.52
本期申购	114,416,116.04	114,416,116.04
本期赎回(以“-”号填列)	-371,470,285.17	-371,470,285.17
- 基金拆分/份额折算前	-	-
基金拆分/份额折算变动份额	-	-
本期申购	-	-
本期赎回(以“-”号填列)	-	-
本期末	308,063,952.39	308,063,952.39

注：申购含红利再投、转换入份（金）额；赎回含转换出份（金）额。

6.4.7.10 未分配利润

单位：人民币元

项目	已实现部分	未实现部分	未分配利润合计
基金合同生效日	-	-	-
本期利润	499,893.22	-115,798.10	384,095.12
本期基金份额交易产生的变动数	-221,631.79	-279,314.84	-500,946.63
其中：基金申购款	92,701.64	33,307.28	126,008.92
基金赎回款	-314,333.43	-312,622.12	-626,955.55
本期已分配利润	-	-	-
本期末	278,261.43	-395,112.94	-116,851.51

6.4.7.11 存款利息收入

单位：人民币元

项目	本期
	2015 年 2 月 13 日(基金合同生效日)至 2015 年 6 月 30 日
活期存款利息收入	1,009,723.54
定期存款利息收入	-
其他存款利息收入	-
结算备付金利息收入	45,228.64
其他	20.46
合计	1,054,972.64

注：“其他”为申购款利息收入及结算保证金利息收入。

6.4.7.12 股票投资收益

6.4.7.12.1 股票投资收益——买卖股票差价收入

本基金本报告期内无买卖股票差价收入。

6.4.7.13 债券投资收益

6.4.7.13.1 债券投资收益项目构成

本基金本报告期内无债券投资收益。

6.4.7.13.2 资产支持证券投资收益

本基金本报告期内无资产支持证券投资收益。

6.4.7.14 贵金属投资收益

6.4.7.14.1 贵金属投资收益项目构成

本基金本报告期内无贵金属投资收益。

6.4.7.15 衍生工具收益

6.4.7.15.1 衍生工具收益——买卖权证差价收入

本基金本报告期内无买卖权证差价收入。

6.4.7.15.2 衍生工具收益 ——其他投资收益

本基金本报告期内无其他衍生工具投资收益。

6.4.7.16 股利收益

单位：人民币元

项目	本期
	2015 年 2 月 13 日(基金合同生效日)至 2015 年 6 月 30 日
股票投资产生的股利收益	8,145.87

基金投资产生的股利收益	-
合计	8,145.87

6.4.7.17 公允价值变动收益

单位：人民币元

项目名称	本期 2015年2月13日(基金合同生效日)至2015 年6月30日
1. 交易性金融资产	-115,798.10
——股票投资	-115,798.10
——债券投资	-
——资产支持证券投资	-
——贵金属投资	-
——其他	-
2. 衍生工具	-
——权证投资	-
3. 其他	-
合计	-115,798.10

6.4.7.18 其他收入

单位：人民币元

项目	本期 2015年2月13日(基金合同生效日)至2015 年6月30日
基金赎回费收入	455,702.53
基金转换费收入	9,427.54
合计	465,130.07

6.4.7.19 交易费用

单位：人民币元

项目	本期 2015年2月13日(基金合同生效日)至2015 年6月30日
交易所市场交易费用	4,361.07
银行间市场交易费用	-
合计	4,361.07

6.4.7.20 其他费用

单位：人民币元

项目	本期 2015年2月13日(基金合同生效日)至2015 年6月30日
审计费用	21,428.64
信息披露费	102,858.30
其他	400.00
汇划费	4,648.01
指数使用费	60,444.44
合计	189,779.39

注：“其他”为证券账户开户费。

6.4.8 或有事项、资产负债表日后事项的说明

6.4.8.1 或有事项

截至资产负债表日，本基金无或有事项。

6.4.8.2 资产负债表日后事项

截至本财务报表批准报出日，本基金无资产负债表日后事项。

6.4.9 关联方关系

6.4.9.1 本报告期存在控制关系或其他重大利害关系的关联方发生变化的情况

本报告期内，经公司 2014 年第二次股东会审议通过，并经中国证券监督管理委员会（证监许可[2015]755 号文）批准，本公司注册资本由人民币 1.5 亿元（RMB150,000,000.00 元）增加至人民币 2 亿元（RMB200,000,000.00 元）。新增注册资本 5000 万元人民币全部由深圳市和合投信资产管理合伙企业（有限合伙）出资。本次增加注册资本后，公司新的股权结构为：开源证券股份有限公司出资 5000 万元，占比 25%；北京市中盛金期投资管理有限公司出资 5000 万元，占比 25%；北京长和世纪资产管理有限公司出资 5000 万元，占比 25%；深圳市和合投信资产管理合伙企业（有限合伙）出资 5000 万元，占比 25%。本次增加注册资本的工商变更登记手续已在深圳市市场监督管理局办理完毕。

6.4.9.2 本报告期与基金发生关联交易的各关联方

关联方名称	与本基金的关系
前海开源基金管理有限公司（“前海开源基金公司”）	基金管理人、注册登记机构、基金销售机构
北京银行股份有限公司（“北京银行”）	基金托管人、基金代销机构
开源证券股份有限公司（“开源证券”）	基金管理人的股东、基金代销机构

注：下述关联交易均在正常业务范围内按一般商业条款订立。

6.4.10 本报告期及上年度可比期间的关联方交易

6.4.10.1 通过关联方交易单元进行的交易

6.4.10.1.1 股票交易

本基金本报告期内未通过关联方交易单元进行股票交易。

6.4.10.1.2 债券交易

本基金本报告期内未通过关联方交易单元进行债券交易。

6.4.10.1.3 债券回购交易

本基金本报告期内未通过关联方交易单元进行债券回购交易。

6.4.10.1.4 权证交易

本基金本报告期内未通过关联方交易单元进行权证交易。

6.4.10.1.5 应支付关联方的佣金

本基金本报告期内未通过关联方交易单元进行交易，无佣金产生。

6.4.10.2 关联方报酬

6.4.10.2.1 基金管理费

单位：人民币元

项目	本期
	2015年2月13日(基金合同生效日)至2015年6月30日
当期发生的基金应支付的管理费	2,281,002.94
其中：支付销售机构的客户维护费	7,240.72

注：本基金的管理费按前一日资产净值的 1.2% 年费率计提。管理费的计算方法如下：

$$H = E \times 1.2\% \div \text{当年天数}$$

H 为每日应计提的基金管理费

E 为前一日的基金资产净值

基金管理费每日计算，逐日累计至每月月末，按月支付。由基金管理人向基金托管人发送基金管理费划款指令，基金托管人复核后于次月前 5 个工作日内从基金财产中一次性支付给基金管理人。若遇法定节假日、公休假等，支付日期顺延。本基金管理人按照与基金代销机构签订的基金销售协议约定，依据销售机构销售基金的保有量提取一定比例的客户维护费，用以向基金销售机构支

付客户服务及销售活动中产生的相关费用，客户维护费从基金管理费中列支。

6.4.10.2.2 基金托管费

单位：人民币元

项目	本期	
	2015 年 2 月 13 日(基金合同生效日)至 2015 年 6 月 30 日	
当期发生的基金应支付的托管费	475,208.87	

注：本基金的托管费按前一日资产净值的 0.25 %年费率计提。托管费的计算方法如下：

$$H = E \times 0.25 \% \div \text{当年天数}$$

H 为每日应计提的基金托管费

E 为前一日的基金资产净值

基金托管费每日计算，逐日累计至每月月末，按月支付。由基金管理人向基金托管人发送基金托管费划款指令，基金托管人复核后于次月前 5 个工作日内从基金财产中一次性支付给基金托管人。若遇法定节假日、公休假等，支付日期顺延。

6.4.10.3 与关联方进行银行间同业市场的债券(含回购)交易

本基金本报告期内与关联方无银行间同业市场的债券（含回购）交易。

6.4.10.4 各关联方投资本基金的情况

6.4.10.4.1 报告期内基金管理人运用固有资金投资本基金的情况

本报告期内基金管理人未运用固有资金投资本基金。

6.4.10.4.2 报告期末除基金管理人之外的其他关联方投资本基金的情况

本报告期末除基金管理人之外的其他关联方未投资本基金。

6.4.10.5 由关联方保管的银行存款余额及当期产生的利息收入

单位：人民币元

关联方名称	本期	
	2015 年 2 月 13 日(基金合同生效日)至 2015 年 6 月 30 日	
	期末余额	当期利息收入
北京银行股份有限公司	298,959,814.56	1,009,723.54

注：本基金的银行存款由基金托管人北京银行股份有限公司保管，按适用利率或约定利率计息。

6.4.10.6 本基金在承销期内参与关联方承销证券的情况

本基金本报告期内未在承销期内参与关联方承销证券。

6.4.10.7 其他关联交易事项的说明

本基金本报告期内无其他关联交易事项。

6.4.11 利润分配情况

6.4.11.1 利润分配情况——非货币市场基金

本基金本报告期内未进行利润分配。

6.4.12 期末（2015 年 6 月 30 日）本基金持有的流通受限证券

6.4.12.1 因认购新发/增发证券而于期末持有的流通受限证券

本基金本报告期末无因认购新发或增发而持有流通受限证券。

6.4.12.2 期末持有的暂时停牌等流通受限股票

金额单位：人民币元

股票代码	股票名称	停牌日期	停牌原因	期末估值单价	复牌日期	复牌开盘单价	数量（股）	期末成本总额	期末估值总额	备注
002018	华信国际	2015年6月15日	资产重组	44.08	-	-	5,000	79,372.00	220,400.00	-
000592	平潭发展	2015年6月30日	重大事项	29.76	2015年7月17日	26.10	6,100	207,308.00	181,536.00	-
000979	中弘股份	2015年5月25日	资产重组	6.04	-	-	16,000	60,500.00	96,640.00	-
600872	中炬高新	2015年5月6日	资产重组	21.62	-	-	3,000	41,010.00	64,860.00	-
002143	印纪传媒	2015年6月30日	重大事项	32.01	2015年7月1日	33.50	1,300	43,146.00	41,613.00	-
002557	洽洽食品	2015年6月29日	重大事项	16.38	2015年8月24日	14.74	1,100	21,258.00	18,018.00	-

6.4.12.3 期末债券正回购交易中作为抵押的债券

6.4.12.3.1 银行间市场债券正回购

截至本报告期末 2015 年 6 月 30 日止，本基金无从事银行间市场债券正回购交易形成的卖出回购证券款，无抵押债券。

6.4.12.3.2 交易所市场债券正回购

截至本报告期末 2015 年 6 月 30 日止, 本基金无从事证券交易所债券正回购交易形成的卖出回购证券款, 无抵押债券。

6.4.13 金融工具风险及管理

6.4.13.1 风险管理政策和组织架构

本基金为指数增强型基金, 本基金的投资范围为具有良好流动性的金融工具, 包括国内依法发行上市的股票 (包含中小板、创业板及其他经中国证监会核准上市的股票)、债券、中期票据、货币市场工具、权证、资产支持证券、股指期货以及法律法规允许基金投资的其他金融工具, 但须符合中国证监会的相关规定。

基金的投资组合比例为: 股票资产占基金资产的比例范围为 90%-95%, 其中投资于标的指数成份股和备选成份股的资产占非现金基金资产的比例不低于 80%; 除股票外的其他资产占基金资产的比例范围为 5%-10%, 在扣除股指期货合约需缴纳的交易保证金后, 基金保留的现金以及到期日在一年以内的政府债券的比例合计不低于基金资产净值的 5%。

本基金的基金管理人奉行全面风险管理体系的建设, 建立了以监察及风险控制委员会、督察长、风险控制委员会、监察稽核部和相关业务部门构成的多层次风险管理架构体系。本基金的基金管理人在董事会下设立监察及风险控制委员会, 负责制定风险管理的宏观政策, 审议通过风险控制的总体措施等; 在管理层层面设立风险控制委员会, 讨论和制定公司日常经营过程中风险防范和控制措施; 在业务操作层面风险管理职责主要由监察稽核部负责, 协调并与各部门合作完成运作风险管理以及进行投资风险分析与绩效评估。

本基金的基金管理人对于金融工具的风险管理方法主要是通过定性分析和定量分析的方法去估测各种风险产生的可能损失。从定性分析的角度出发, 判断风险损失的严重程度和出现同类风险损失的频度。而从定量分析的角度出发, 根据本基金的投资目标, 结合基金资产所运用金融工具特征通过特定的风险量化指标、模型, 日常的量化报告, 确定风险损失的限度和相应置信程度, 及时可靠地对各种风险进行监督、检查和评估, 并通过相应决策, 将风险控制在可承受的范围内。

6.4.13.2 信用风险

信用风险是指基金在交易过程中因交易对手未履行合约责任, 或者基金所投资证券之发行人出现违约、拒绝支付到期本息等情况, 导致基金资产损失和收益变化的风险。

本基金的基金管理人在交易前对交易对手的资信状况进行了充分的评估。本基金的银行存款存放在本基金的托管行北京银行股份有限公司, 与该银行存款相关的信用风险不重大。本基金在

交易所进行的交易均以中国证券登记结算有限责任公司为交易对手完成证券交收和款项清算，违约风险可能性很小；本基金未进行银行间同业市场交易。

本基金的基金管理人建立了信用风险管理流程，通过对投资品种信用等级评估来控制证券发行人的信用风险。信用等级评估以内部信用评级为主，外部信用评级为辅。内部债券信用评级主要考察发行人的经营风险、财务风险和流动性风险，以及信用产品的条款和担保人的情况等。此外，本基金的基金管理人根据信用产品的内部评级，通过单只信用产品投资占基金资产净值的比例及占发行量的比例进行控制，且通过分散化投资以分散信用风险。

6.4.13.2.1 按短期信用评级列示的债券投资

本基金本报告期末未持有短期信用评级的债券。

6.4.13.2.2 按长期信用评级列示的债券投资

本基金本报告期末未持有长期信用评级的债券。

6.4.13.3 流动性风险

流动性风险是指基金所持金融工具变现的难易程度。本基金的流动性风险一方面来自于基金份额持有人可随时要求赎回其持有的基金份额，另一方面来自于投资品种所处的交易市场不活跃而带来的变现困难或因投资集中而无法在市场出现剧烈波动的情况下以合理的价格变现。

针对兑付赎回资金的流动性风险，本基金的基金管理人每日对本基金的申购赎回情况进行严密监控并预测流动性需求，保持基金投资组合中的可用现金头寸与之相匹配。本基金的基金管理人在基金合同中设计了巨额赎回条款，约定在非常情况下赎回申请的处理方式，控制因开放申购赎回模式带来的流动性风险，有效保障基金持有人利益。

针对投资品种变现的流动性风险，本基金的基金管理人通过独立的监察稽核部设定流动性比例要求，对流动性指标进行持续的监测和分析，包括组合持仓集中度指标、组合在短时间内变现能力的综合指标、组合中变现能力较差的投资品种比例以及流通受限制的投资品种比例等。本基金投资于一家公司发行的证券市值不超过基金资产净值的 10%，且本基金与由本基金的基金管理人管理的其他基金共同持有一家公司的证券不得超过该证券的 10%。本基金所持证券均在证券交易所上市，金融资产均能以合理价格适时变现。

本基金所持有的全部金融负债的合约约定到期日均为一个月以内且不计息，可赎回基金份额净值(所有者权益)无固定到期日且不计息，因此账面余额即为未折现的合约到期现金流量。

6.4.13.4 市场风险

市场风险是指基金所持金融工具的公允价值或未来现金流量因所处市场各类价格因素的变动

而发生波动的风险，包括利率风险、外汇风险和其他价格风险。

6.4.13.4.1 利率风险

利率风险是指金融工具的公允价值或现金流量受市场利率变动而发生波动的风险。利率敏感性金融工具均面临由于市场利率上升而导致公允价值下降的风险，其中浮动利率类金融工具还面临每个付息期间结束根据市场利率重新定价时对于未来现金流影响的风险。

本基金的基金管理人定期对本基金面临的利率敏感性缺口进行监控，并通过调整投资组合的久期等方法对上述利率风险进行管理。

本基金持有的大部分金融资产和金融负债不计息，因此本基金的收入及经营活动的现金流量在很大程度上独立于市场利率变化。本基金持有的利率敏感性资产主要为银行存款、结算备付金等。

6.4.13.4.1.1 利率风险敞口

单位：人民币元

本期末 2015年6月30日	1年以内	1-5年	5年以上	不计息	合计
资产					
银行存款	298,959,814.56	-	-	-	298,959,814.56
结算备付金	6,850,000.00	-	-	-	6,850,000.00
存出保证金	1,427.90	-	-	-	1,427.90
交易性金融资产	-	-	-	5,193,469.80	5,193,469.80
应收利息	-	-	-	44,475.70	44,475.70
应收申购款	-	-	-	96,366.70	96,366.70
其他资产	-	-	-	-	-
资产总计	305,811,242.46	-	-	5,334,312.20	311,145,554.66
负债					
应付赎回款	-	-	-	2,607,782.43	2,607,782.43
应付管理人报酬	-	-	-	342,551.31	342,551.31
应付托管费	-	-	-	71,364.85	71,364.85
应付交易费用	-	-	-	2,640.00	2,640.00
其他负债	-	-	-	174,115.19	174,115.19
负债总计	-	-	-	3,198,453.78	3,198,453.78
利率敏感度缺口	305,811,242.46	-	-	-2,135,858.42	307,947,100.88

注：表中所示为本基金资产及交易形成负债的公允价值，并按照合约规定的重新定价日期或到期日孰早者进行分类。

6.4.13.4.1.2 利率风险的敏感性分析

本基金本报告期末未持有交易性债券投资，因此市场利率的变动对于本基金资产净值无重大影响。

6.4.13.4.2 外汇风险

外汇风险是指金融工具的公允价值或未来现金流量因外汇汇率变化而发生波动的风险。本基金的所有资产及负债以人民币计价，因此无重大外汇风险。

6.4.13.4.3 其他价格风险

其他价格风险是指基金所持金融工具的公允价值或未来现金流量因除市场利率和外汇汇率以外的市场价格因素变动而发生波动的风险。本基金主要投资于证券交易所上市或银行间同业市场交易的股票和债券，所面临的其他价格风险来源于单个证券发行主体自身经营情况或特殊事项的影响，也可能来源于证券市场整体波动的影响。

本基金的基金管理人在构建和管理投资组合的过程中，通过对宏观经济情况及政策的分析，结合证券市场运行情况，做出资产配置及组合构建的决定；通过对单个证券的定性分析及定量分析，选择符合基金合同约定范围的投资品种进行投资。本基金的基金管理人定期结合宏观及微观环境的变化，对投资策略、资产配置、投资组合进行修正，来主动应对可能发生的市场价格风险。

本基金通过投资组合的分散化降低其他价格风险。本基金的投资组合中，股票资产占基金资产的比例范围为 90%-95%，其中投资于标的指数成份股和备选成份股的资产占非现金基金资产的比例不低于 80%；除股票外的其他资产占基金资产的比例范围为 5%-10%，在扣除股指期货合约需缴纳的交易保证金后，基金保留的现金以及到期日在一年以内的政府债券的比例合计不低于基金资产净值的 5%。此外，本基金的基金管理人每日对本基金所持有的证券价格实施监控，定期运用多种定量方法对基金进行风险度量，包括 VaR(Value at Risk) 指标等来测试本基金面临的潜在价格风险，及时可靠地对风险进行跟踪和控制。

6.4.13.4.3.1 其他价格风险敞口

金额单位：人民币元

项目	本期末 2015 年 6 月 30 日	
	公允价值	占基金资产净值比例 (%)
交易性金融资产-股票投资	5,193,469.80	1.69
交易性金融资产-基金投资	-	-
交易性金融资产-债券投资	-	-
交易性金融资产-贵金属投	-	-

资		
衍生金融资产—权证投资	-	-
其他	-	-
合计	5,193,469.80	1.69

6.4.13.4.3.2 其他价格风险的敏感性分析

假设	除业绩比较基准以外的其他市场变量保持不变		
分析	相关风险变量的变动	对资产负债表日基金资产净值的影响金额（单位：人民币元）	
		本期末（2015年6月30日）	上年度末（2014年12月31日）
	业绩比较基准增加5%	45,826.72	-
	业绩比较基准减少5%	-45,826.72	

6.4.14 有助于理解和分析会计报表需要说明的其他事项

(1) 公允价值

(a) 金融工具公允价值计量的方法

公允价值计量结果所属的层次，由对公允价值计量整体而言具有重要意义的输入值所属的最低层次决定：

第一层次：相同资产或负债在活跃市场上未经调整的报价。

第二层次：除第一层次输入值外相关资产或负债直接或间接可观察的输入值。

第三层次：相关资产或负债的不可观察输入值。

(b) 持续的以公允价值计量的金融工具

(i) 各层次金融工具公允价值

于2015年6月30日，本基金持有的以公允价值计量且其变动计入当期损益的金融资产中属于第一层次的余额为4,570,402.80元，属于第二层次的余额为623,067.00元，无属于第三层次的余额。

(ii) 公允价值所属层次间的重大变动

对于证券交易所上市的股票和债券，若出现重大事项停牌、交易不活跃（包括涨跌停时的交易不活跃）、或属于非公开发行等情况，基金不会于停牌日至交易恢复活跃日期间、交易不活跃期间及限售期间将相关股票和债券的公允价值列入第一层次；并根据估值调整中采用的不可观察输入值对于公允价值的影响程度，确定相关股票和债券公允价值应属第二层次还是第三层次。对于在证券交易所上市或挂牌转让的固定收益品种（可转换债券、资产支持证券和私募债券除外），本基

金于 2015 年 3 月 27 日起改为采用中证指数有限公司根据《中国证券投资基金业协会估值核算工作小组关于 2015 年 1 季度固定收益品种的估值处理标准》所独立提供的估值结果确定公允价值，并将相关债券的公允价值从第一层次调整至第二层次。

(iii) 第三层次公允价值余额和本期变动金额

无。

(c) 非持续的以公允价值计量的金融工具

于 2015 年 6 月 30 日，本基金未持有非持续的以公允价值计量的金融资产。

(d) 不以公允价值计量的金融工具

不以公允价值计量的金融资产和负债主要包括应收款项和其他金融负债，其账面价值与公允价值相差很小。

(2) 除公允价值外，截至资产负债表日本基金无需要说明的其他重要事项。

§ 7 投资组合报告

7.1 期末基金资产组合情况

金额单位：人民币元

序号	项目	金额	占基金总资产的比例 (%)
1	权益投资	5,193,469.80	1.67
	其中：股票	5,193,469.80	1.67
2	固定收益投资	-	-
	其中：债券	-	-
	资产支持证券	-	-
3	贵金属投资	-	-
4	金融衍生品投资	-	-
5	买入返售金融资产	-	-
	其中：买断式回购的买入返售金融资产	-	-
6	银行存款和结算备付金合计	305,809,814.56	98.29
7	其他各项资产	142,270.30	0.05
8	合计	311,145,554.66	100.00

7.2 期末按行业分类的股票投资组合

7.2.1 期末指数投资按行业分类的股票投资组合

金额单位：人民币元

代码	行业类别	公允价值 (元)	占基金资产净值比例 (%)
----	------	----------	---------------

A	农、林、牧、渔业	891,918.00	0.29
B	采矿业	-	-
C	制造业	3,901,473.80	1.27
D	电力、热力、燃气及水生产和供应业	-	-
E	建筑业	-	-
F	批发和零售业	104,805.00	0.03
G	交通运输、仓储和邮政业	-	-
H	住宿和餐饮业	-	-
I	信息传输、软件和信息技术服务业	-	-
J	金融业	-	-
K	房地产业	96,640.00	0.03
L	租赁和商务服务业	151,773.00	0.05
M	科学研究和技术服务业	-	-
N	水利、环境和公共设施管理业	-	-
O	居民服务、修理和其他服务业	-	-
P	教育	-	-
Q	卫生和社会工作	-	-
R	文化、体育和娱乐业	-	-
S	综合	-	-
	合计	5,146,609.80	1.67

7.2.2 期末积极投资按行业分类的股票投资组合

金额单位：人民币元

代码	行业类别	公允价值（元）	占基金资产净值比例（%）
A	农、林、牧、渔业	-	-
B	采掘业	-	-
C	制造业	46,860.00	0.02
D	电力、热力、燃气及水生产和供应业	-	-
E	建筑业	-	-
F	批发和零售业	-	-
G	交通运输、仓储和邮政业	-	-
H	住宿和餐饮业	-	-
I	信息传输、软件和信息技术服务业	-	-
J	金融业	-	-
K	房地产业	-	-
L	租赁和商务服务业	-	-
M	科学研究和技术服务业	-	-
N	水利、环境和公共设施管理	-	-

	业		
0	居民服务、修理和其他服务业	-	-
P	教育	-	-
Q	卫生和社会工作	-	-
R	文化、体育和娱乐业	-	-
S	综合	-	-
	合计	46,860.00	0.02

7.3 期末按公允价值占基金资产净值比例大小排序的所有股票投资明细

7.3.1 期末指数投资按公允价值占基金资产净值比例大小排序的所有股票投资明细

金额单位：人民币元

序号	股票代码	股票名称	数量（股）	公允价值	占基金资产净值比例（%）
1	600201	金宇集团	5,600	398,272.00	0.13
2	002385	大北农	21,600	292,032.00	0.09
3	000525	红太阳	12,600	281,862.00	0.09
4	600486	扬农化工	7,800	280,644.00	0.09
5	000876	新希望	13,500	262,035.00	0.09
6	600873	梅花生物	21,900	228,636.00	0.07
7	000998	隆平高科	8,300	224,930.00	0.07
8	002018	华信国际	5,000	220,400.00	0.07
9	600073	上海梅林	14,400	186,336.00	0.06
10	000592	平潭发展	6,100	181,536.00	0.06
11	000792	盐湖股份	5,500	156,090.00	0.05
12	600108	亚盛集团	14,000	145,040.00	0.05
13	600737	中粮屯河	6,500	135,265.00	0.04
14	603288	海天味业	4,200	134,148.00	0.04
15	000895	双汇发展	6,200	132,246.00	0.04
16	600500	中化国际	6,700	117,116.00	0.04
17	000061	农产品	5,400	110,160.00	0.04
18	600811	东方集团	8,500	104,805.00	0.03
19	000979	中弘股份	16,000	96,640.00	0.03
20	002004	华邦颖泰	7,300	94,754.00	0.03
21	002250	联化科技	3,600	80,640.00	0.03
22	002470	金正大	3,700	80,327.00	0.03
23	000735	罗牛山	8,500	79,815.00	0.03
24	600426	华鲁恒升	4,200	77,952.00	0.03

25	601118	海南橡胶	7,600	74,328.00	0.02
26	300146	汤臣倍健	1,700	66,776.00	0.02
27	600872	中炬高新	3,000	64,860.00	0.02
28	000830	鲁西化工	6,500	64,740.00	0.02
29	002240	威华股份	3,900	52,884.00	0.02
30	002299	圣农发展	2,600	52,780.00	0.02
31	000848	承德露露	2,800	50,960.00	0.02
32	002477	雏鹰农牧	2,600	49,920.00	0.02
33	002311	海大集团	3,620	49,919.80	0.02
34	002215	诺普信	2,800	48,300.00	0.02
35	600596	新安股份	3,400	47,396.00	0.02
36	002505	大康牧业	5,500	46,420.00	0.02
37	600096	云天化	2,900	44,776.00	0.01
38	002143	印纪传媒	1,300	41,613.00	0.01
39	600251	冠农股份	3,000	41,490.00	0.01
40	002496	辉丰股份	1,400	37,590.00	0.01
41	002041	登海种业	2,100	37,149.00	0.01
42	600195	中牧股份	1,300	36,530.00	0.01
43	600803	新奥股份	1,800	30,798.00	0.01
44	000860	顺鑫农业	1,300	29,783.00	0.01
45	002216	三全食品	1,900	27,930.00	0.01
46	002557	洽洽食品	1,100	18,018.00	0.01
47	601038	一拖股份	1,000	14,620.00	0.00
48	002588	史丹利	400	11,500.00	0.00
49	603609	禾丰牧业	200	3,848.00	0.00

7.3.2 期末积极投资按公允价值占基金资产净值比例大小排序的所有股票投资明细

金额单位：人民币元

序号	股票代码	股票名称	数量（股）	公允价值	占基金资产净值比例（%）
1	600389	江山股份	1,500	46,860.00	0.02

7.4 报告期内股票投资组合的重大变动

7.4.1 累计买入金额超出期末基金资产净值 2%或前 20 名的股票明细

金额单位：人民币元

序号	股票代码	股票名称	本期累计买入金额	占期末基金资产净
----	------	------	----------	----------

				值比例 (%)
1	600201	金宇集团	339,436.98	0.11
2	002385	大北农	339,414.00	0.11
3	000876	新希望	290,384.00	0.09
4	600486	扬农化工	272,423.92	0.09
5	000525	红太阳	249,530.00	0.08
6	600873	梅花生物	229,775.00	0.07
7	000998	隆平高科	216,377.00	0.07
8	000592	平潭发展	207,308.00	0.07
9	600073	上海梅林	190,331.00	0.06
10	000792	盐湖股份	167,871.00	0.05
11	600108	亚盛集团	162,753.00	0.05
12	600500	中化国际	145,735.00	0.05
13	000895	双汇发展	141,788.00	0.05
14	600737	中粮屯河	134,713.00	0.04
15	000061	农产品	126,582.00	0.04
16	603288	海天味业	124,772.00	0.04
17	600811	东方集团	118,277.00	0.04
18	002004	华邦颖泰	114,016.00	0.04
19	002250	联化科技	93,044.00	0.03
20	002470	金正大	91,320.00	0.03

注：买入包括二级市场上主动的买入、新股、配股、债转股、换股及行权等获得的股票，买入金额按成交金额（成交单价乘以成交数量）填列，不考虑相关交易费用。

7.4.2 累计卖出金额超出期末基金资产净值 2%或前 20 名的股票明细

本基金本报告期内未卖出股票。

7.4.3 买入股票的成本总额及卖出股票的收入总额

单位：人民币元

买入股票成本（成交）总额	5,309,267.90
卖出股票收入（成交）总额	-

注：买入股票成本、卖出股票收入均按照买卖成交金额（成交单价乘以成交数量）填列，不考虑相关交易费用。

7.5 期末按债券品种分类的债券投资组合

本基金本报告期末未持有债券。

7.6 期末按公允价值占基金资产净值比例大小排序的前五名债券投资明细

本基金本报告期末未持有债券。

7.7 期末按公允价值占基金资产净值比例大小排序的所有资产支持证券投资明细

本基金本报告期末未持有资产支持证券。

7.8 报告期末按公允价值占基金资产净值比例大小排序的前五名贵金属投资明细

本基金本报告期末未持有贵金属。

7.9 期末按公允价值占基金资产净值比例大小排序的前五名权证投资明细

本基金本报告期末未持有权证。

7.10 报告期末本基金投资的股指期货交易情况说明

7.10.1 报告期末本基金投资的股指期货持仓和损益明细

本基金本报告期末未投资股指期货。

7.10.2 本基金投资股指期货的投资政策

本基金目前尚未有投资股指期货行为。

7.11 报告期末本基金投资的国债期货交易情况说明

7.11.1 本期国债期货投资政策

本基金目前尚未有投资国债期货行为。

7.11.2 报告期末本基金投资的国债期货持仓和损益明细

本基金本报告期末未投资国债期货。

7.11.3 本期国债期货投资评价

本基金目前尚未有投资国债期货行为。

7.12 投资组合报告附注

7.12.1

本基金投资的前十名证券的发行主体本期没有出现被监管部门立案调查，或在报告编制日前一年内受到公开谴责、处罚的情形。

7.12.2

本基金投资的前十名股票没有超出基金合同规定的备选股票库。

7.12.3 期末其他各项资产构成

单位：人民币元

序号	名称	金额
1	存出保证金	1,427.90
2	应收证券清算款	-
3	应收股利	-
4	应收利息	44,475.70
5	应收申购款	96,366.70
6	其他应收款	-
7	待摊费用	-
8	其他	-
9	合计	142,270.30

7.12.4 期末持有的处于转股期的可转换债券明细

本基金本报告期末未持有处于转股期的可转换债券。

7.12.5 期末前十名股票中存在流通受限情况的说明**7.12.5.1 期末指数投资前十名股票中存在流通受限情况的说明**

金额单位：人民币元

序号	股票代码	股票名称	流通受限部分的公允价值	占基金资产净值比例 (%)	流通受限情况说明
1	002018	华信国际	220,400.00	0.07	资产重组
2	000592	平潭发展	181,536.00	0.06	重大事项

7.12.5.2 期末积极投资前五名股票中存在流通受限情况的说明

本基金本报告期末积极投资前五名股票中不存在流通受限情况。

7.12.6 投资组合报告附注的其他文字描述部分

由于四舍五入原因，分项之和与合计可能有尾差。

§ 8 基金份额持有人信息**8.1 期末基金份额持有人户数及持有人结构**

份额单位：份

持有人户数 (户)	户均持有的 基金份额	持有人结构	
		机构投资者	个人投资者

		持有份额	占总份 额比例	持有份额	占总份 额比例
2,751	111,982.53	170,294,122.08	55.28%	137,769,830.31	44.72%

8.2 期末基金管理人的从业人员持有本基金的情况

项目	持有份额总数（份）	占基金总份额比例
基金管理人所有从业人员持有本基金	994.20	0.0000%

8.3 期末基金管理人的从业人员持有本开放式基金份额总量区间的情况

本报告期末基金管理人的高级管理人员、基金投资和研究部负责人、本基金基金经理未持有本开放式基金份额。

§ 9 开放式基金份额变动

单位：份

基金合同生效日（2015年2月13日）基金份额总额	565,118,121.52
本报告期期初基金份额总额	-
基金合同生效日起至报告期期末基金总申购份额	114,416,116.04
减：基金合同生效日起至报告期期末基金总赎回份额	371,470,285.17
基金合同生效日起至报告期期末基金拆分变动份额（份额减少以“-”填列）	-
本报告期期末基金份额总额	308,063,952.39

注：总申购份额含红利再投、转换入份额，总赎回份额含转换出份额。

§ 10 重大事件揭示

10.1 基金份额持有人大会决议

报告期内无基金份额持有人大会决议。

10.2 基金管理人、基金托管人的专门基金托管部门的重大人事变动

本报告期内，本基金管理人、基金托管人的专门基金托管部门无重大人事变动。

10.3 涉及基金管理人、基金财产、基金托管业务的诉讼

本报告期无涉及基金管理人、基金财产、基金托管业务的诉讼。

10.4 基金投资策略的改变

本基金本报告期投资策略未改变。

10.5 为基金进行审计的会计师事务所情况

为本基金提供审计服务的会计师事务所为瑞华会计师事务所（特殊普通合伙），本报告期内未发生变更。

10.6 管理人、托管人及其高级管理人员受稽查或处罚等情况

本报告期基金管理人、托管人及其高级管理人员没有受到监管部门稽查或处罚的情形。

10.7 基金租用证券公司交易单元的有关情况

10.7.1 基金租用证券公司交易单元进行股票投资及佣金支付情况

金额单位：人民币元

券商名称	交易单元数量	股票交易		应支付该券商的佣金		备注
		成交金额	占当期股票成交总额的比例	佣金	占当期佣金总量的比例	
中投证券	2	4,323,420.90	81.43%	3,071.27	81.43%	-
华创证券	2	985,847.00	18.57%	700.41	18.57%	-
长城证券	2	-	-	-	-	-

注：根据中国证监会《关于完善证券投资基金交易席位制度有关问题的通知》（证监基金字[2007]48号）的有关规定，我公司制定了租用证券公司交易单元的选择标准和程序：

A：选择标准

- 1、公司经营行为规范，财务状况和经营状况良好；
- 2、公司具有较强的研究能力，能及时、全面地为基金提供高质量的宏观经济研究、行业研究及市场走向、个股分析报告和专门研究报告；
- 3、公司内部管理规范，能满足基金操作的保密要求；
- 4、建立了广泛的信息网络，能及时提供准确的信息资讯服务。

B：选择流程

公司研究部门定期对券商服务质量从以下几方面进行量化评比，并根据评比的结果选择席位：

- 1、服务的主动性。主要针对证券公司承接调研课题的态度、协助安排上市公司调研、以及就有关专题提供研究报告和讲座；

- 2、研究报告的质量。主要是指证券公司所提供研究报告是否详实，投资建议是否准确；
- 3、资讯提供的及时性及便利性。主要是指证券公司提供资讯的时效性、及时性以及提供资讯的渠道是否便利、提供的资讯是否充足全面。

10.7.2 基金租用证券公司交易单元进行其他证券投资的情况

金额单位：人民币元

券商名称	债券交易		债券回购交易		权证交易	
	成交金额	占当期债券成交总额的比例	成交金额	占当期债券回购成交总额的比例	成交金额	占当期权证成交总额的比例
中投证券	-	-	6,850,000,000.00	100.00%	-	-
华创证券	-	-	-	-	-	-
长城证券	-	-	-	-	-	-

10.8 其他重大事件

序号	公告事项	法定披露方式	法定披露日期
1	前海开源中证大农业指数增强型证券投资基金基金份额发售公告	中国证券报	2015年1月23日
2	前海开源中证大农业指数增强型证券投资基金招募说明书	中国证券报	2015年1月23日
3	前海开源中证大农业指数增强型证券投资基金基金合同内容摘要	中国证券报	2015年1月23日
4	关于前海开源中证大农业指数增强型证券投资基金参与开源证券认购费率优惠的公告	中国证券报	2015年1月26日
5	关于前海开源中证大农业指数增强型证券投资基金增加中投证券为代销机构的公告	中国证券报	2015年1月29日
6	关于前海开源中证大农业指数增强型证券投资基金增加交通银行为代销机构的公告	中国证券报	2015年2月6日
7	前海开源基金管理有限公司关于旗下基金增加中信证券（山东）、中国国际金融为代销机构的公告	中国证券报	2015年2月10日
8	前海开源中证大农业指数增强型证券投资基金基金合同生效公告	中国证券报	2015年2月16日
9	关于前海开源中证大农业指数增强型证券投资基金参与部分代销机构费率优惠活动的公告	中国证券报	2015年3月27日

10	前海开源中证大农业指数增强型证券投资基金开放日常申购、赎回、转换及定投业务的公告	中国证券报	2015 年 3 月 27 日
11	前海开源基金管理有限公司关于旗下证券投资基金调整交易所固定收益品种估值方法的公告	中国证券报	2015 年 3 月 30 日
12	关于前海开源中证大农业指数增强型证券投资基金在北京银行开通定投业务的公告	中国证券报	2015 年 3 月 31 日
13	关于前海开源中证大农业指数增强型证券投资基金在中投证券开通定投业务并参与其费率优惠活动的公告	中国证券报	2015 年 3 月 31 日
14	前海开源基金管理有限公司关于转换业务实行申购补差费率在直销机构新增支付渠道优惠的公告	中国证券报	2015 年 4 月 4 日
15	前海开源基金管理有限公司关于旗下基金增加展恒基金为代销机构及开通定投和转换业务并参与其费率优惠活动的公告	中国证券报	2015 年 4 月 18 日
16	前海开源基金管理有限公司关于旗下基金参加众禄基金费率优惠活动的公告	中国证券报	2015 年 4 月 23 日
17	前海开源基金管理有限公司关于网上直销系统开通招商银行借记卡网上支付的公告	中国证券报	2015 年 4 月 29 日
18	前海开源基金管理有限公司关于旗下基金增加安信证券为代销机构并参与其费率优惠活动的公告	中国证券报	2015 年 4 月 29 日
19	前海开源基金管理有限公司关于旗下基金参与天天基金费率优惠活动的公告	中国证券报	2015 年 4 月 30 日
20	前海开源基金管理有限公司关于旗下基金参与开源证券费率优惠活动的公告	中国证券报	2015 年 5 月 6 日
21	前海开源基金管理有限公司关于旗下基金增加诺亚正行为代销机构并开通定投业务的公告	中国证券报	2015 年 5 月 6 日
22	前海开源基金管理有限公司关于旗下基金参与诺亚正行费率优惠活动的公告	中国证券报	2015 年 5 月 27 日
23	前海开源基金管理有限公司关于旗下基金增加一路财富为代销机构及开通定投和转换业务并参与	中国证券报	2015 年 6 月 10 日

	其费率优惠活动的公告		
24	前海开源基金管理有限公司关于旗下基金参与中信建投费率优惠活动的公告	中国证券报	2015 年 6 月 10 日
25	前海开源基金管理有限公司关于旗下基金增加联泰资产为代销机构及开通定投和转换业务并参与其费率优惠活动的公告	中国证券报	2015 年 6 月 12 日
26	前海开源基金管理有限公司关于旗下基金增加中信期货为代销机构并开通定投和转换业务的公告	中国证券报	2015 年 6 月 12 日
27	前海开源基金管理有限公司关于旗下基金增加增财基金为代销机构及开通定投和转换业务并参与其费率优惠活动的公告	中国证券报	2015 年 6 月 12 日
28	前海开源基金管理有限公司关于旗下基金增加汇付金融为代销机构及开通定投和转换业务并参与其费率优惠活动的公告	中国证券报	2015 年 6 月 24 日
29	前海开源基金管理有限公司关于旗下基金增加泰诚财富为代销机构及开通定投和转换业务并参与其费率优惠活动的公告	中国证券报	2015 年 6 月 26 日

§ 11 影响投资者决策的其他重要信息

1. 本报告期内，经中国证券监督管理委员会（证监许可[2015]755 号文）批准，基金管理人注册资本由人民币 1.5 亿元（RMB150,000,000.00 元）增加至人民币 2 亿元（RMB200,000,000.00 元）。新增注册资本 5000 万元人民币全部由深圳市和合投信资产管理合伙企业（有限合伙）出资。

2. 本报告期内，基金管理人注册地址由“深圳市南山区粤兴二道 6 号武汉大学深圳产学研大楼 B815 房（入驻：深圳市前海商务秘书有限公司）”变更为“深圳市前海深港合作区前湾一路 1 号 A 栋 201 室（入驻深圳市前海商务秘书有限公司）”。

§ 12 备查文件目录

12.1 备查文件目录

《前海开源中证大农业指数增强型证券投资基金基金合同》

《前海开源中证大农业指数增强型证券投资基金托管协议》

12.2 存放地点

基金管理人、基金托管人处

12.3 查阅方式

- (1) 投资者可在营业时间免费查阅，也可按工本费购买复印件
- (2) 投资者对本报告书如有疑问，可咨询本基金管理人前海开源基金管理有限公司，客户服务电话：4001-666-998（免长途话费）
- (3) 投资者可访问本基金管理人公司网站，网址：www.qhkyfund.com

前海开源基金管理有限公司
2015年8月25日