

摩根士丹利华鑫优质信价纯债债券型证券 投资基金 2015 年半年度报告

2015 年 6 月 30 日

基金管理人：摩根士丹利华鑫基金管理有限公司

基金托管人：中国建设银行股份有限公司

送出日期：2015 年 8 月 25 日

§ 1 重要提示及目录

1.1 重要提示

基金管理人的董事会、董事保证本报告所载资料不存在虚假记载、误导性陈述或重大遗漏，并对其内容的真实性、准确性和完整性承担个别及连带的法律责任。本半年度报告已经三分之二以上独立董事签字同意，并由董事长签发。

基金托管人中国建设银行股份有限公司根据本基金合同规定，于 2015 年 8 月 21 日复核了本报告中的财务指标、净值表现、利润分配情况、财务会计报告、投资组合报告等内容，保证复核内容不存在虚假记载、误导性陈述或者重大遗漏。

基金管理人承诺以诚实信用、勤勉尽责的原则管理和运用基金资产，但不保证基金一定盈利。

基金的过往业绩并不代表其未来表现。投资有风险，投资者在作出投资决策前应仔细阅读本基金的招募说明书及其更新。

本报告中财务资料未经审计。

本报告期自 2015 年 1 月 1 日起至 6 月 30 日止。

1.2 目录

§1 重要提示及目录	2
1.1 重要提示.....	2
1.2 目录.....	3
§2 基金简介	5
2.1 基金基本情况.....	5
2.2 基金产品说明.....	5
2.3 基金管理人和基金托管人.....	6
2.4 信息披露方式.....	6
2.5 其他相关资料.....	6
§3 主要财务指标和基金净值表现	7
3.1 主要会计数据和财务指标.....	7
3.2 基金净值表现.....	7
§4 管理人报告	9
4.1 基金管理人及基金经理情况.....	9
4.2 管理人对报告期内本基金运作合规守信情况的说明.....	11
4.3 管理人对报告期内公平交易情况的专项说明.....	11
4.4 管理人对报告期内基金的投资策略和业绩表现的说明.....	11
4.5 管理人对宏观经济、证券市场及行业走势的简要展望.....	12
4.6 管理人对报告期内基金估值程序等事项的说明.....	12
4.7 管理人对报告期内基金利润分配情况的说明.....	13
4.8 报告期内管理人对本基金持有人数或基金资产净值预警情形的说明.....	13
§5 托管人报告	13
5.1 报告期内本基金托管人合规守信情况声明.....	13
5.2 托管人对报告期内本基金投资运作合规守信、净值计算、利润分配等情况的说明.....	13
5.3 托管人对本半年度报告中财务信息等内容的真实、准确和完整发表意见.....	14
§6 半年度财务会计报告（未经审计）	14
6.1 资产负债表.....	14
6.2 利润表.....	15
6.3 所有者权益（基金净值）变动表.....	16
6.4 报表附注.....	17
§7 投资组合报告	36
7.1 期末基金资产组合情况.....	36
7.2 期末按行业分类的股票投资组合.....	37
7.3 期末按公允价值占基金资产净值比例大小排序的所有股票投资明细.....	37
7.4 报告期内股票投资组合的重大变动.....	37
7.5 期末按债券品种分类的债券投资组合.....	37
7.6 期末按公允价值占基金资产净值比例大小排序的前五名债券投资明细.....	37
7.7 期末按公允价值占基金资产净值比例大小排序的所有资产支持证券投资明细.....	38
7.8 报告期末按公允价值占基金资产净值比例大小排序的前五名贵金属投资明细.....	38
7.9 期末按公允价值占基金资产净值比例大小排序的前五名权证投资明细.....	38
7.10 报告期末本基金投资的国债期货交易情况说明.....	38
7.11 投资组合报告附注.....	38
§8 基金份额持有人信息	39

8.1 期末基金份额持有人户数及持有人结构.....	39
8.2 期末基金管理人的从业人员持有本基金的情况.....	39
8.3 期末基金管理人的从业人员持有本开放式基金份额总量区间的情况.....	39
§9 开放式基金份额变动.....	40
§10 重大事件揭示.....	40
10.1 基金份额持有人大会决议.....	40
10.2 基金管理人、基金托管人的专门基金托管部门的重大人事变动.....	40
10.3 涉及基金管理人、基金财产、基金托管业务的诉讼.....	40
10.4 基金投资策略的改变.....	40
10.5 为基金进行审计的会计师事务所情况.....	41
10.6 管理人、托管人及其高级管理人员受稽查或处罚等情况.....	41
10.7 基金租用证券公司交易单元的有关情况.....	41
10.8 其他重大事件.....	43
§11 备查文件目录.....	44
11.1 备查文件目录.....	44
11.2 存放地点.....	44
11.3 查阅方式.....	44

§ 2 基金简介

2.1 基金基本情况

基金名称	摩根士丹利华鑫优质信价纯债债券型证券投资基金	
基金简称	大摩优质信价纯债	
基金主代码	000419	
基金运作方式	契约型开放式	
基金合同生效日	2014 年 11 月 25 日	
基金管理人	摩根士丹利华鑫基金管理有限公司	
基金托管人	中国建设银行股份有限公司	
报告期末基金份额总额	199,853,286.97 份	
基金合同存续期	不定期	
下属分级基金的基金简称:	大摩优质信价纯债 A	大摩优质信价纯债 C
下属分级基金的交易代码:	000419	000420
报告期末下属分级基金的份额总额	162,826,772.73 份	37,026,514.24 份

2.2 基金产品说明

投资目标	本基金主要投资于信用债、利率债等固定收益品种，通过积极主动的投资管理，力争为投资者提供持续稳定的回报。
投资策略	<p>本基金根据宏观经济运行状况、政策形势、利率走势、信用状况等的综合判断，并结合各大类资产的估值水平和风险收益特征，在基金合同规定的范围内决定各类资产的配置比例，并随着各类资产风险收益特征的相对变化，适时进行动态调整。</p> <p>对于固定收益投资，本基金通过分析经济增长、通货膨胀、收益率曲线、信用利差、提前偿付率等指标来发现固定收益市场中存在的各种投资机会，并根据这些投资机会的相对投资价值构建投资组合。</p> <p>本基金信用债投资中以具有最佳“信价比”的中等评级信用债投资为主，一般情况下，在债券类投资产品中，信用债的收益率要高于国债、央行票据等其他债券的收益率。投资中等评级的信用债是通过主动承担适度的信用风险来获取较高的收益，所以在个券的选择当中特别重视信用风险的评估和防范。</p> <p>本基金采用主动投资的策略，通过评估货币政策、财政政策和国际环境等因素，分析市场价格中隐含的对经济增长、通货膨胀、违约概率、提前偿付速度等因素的预测，根据固定收益市场中存在的各种投资机会的相对投资价值和相关风险决定总体的投资策略及类</p>

	属（政府、企业/公司、资产支持证券）和期限（短期、中期和长期）等部分的投资比例，并基于价值分析精选投资品种构建固定收益投资组合。当各种投资机会预期的风险调整后收益发生变化时，本基金对组合的策略和比例做相应调整，以保持基金组合的最优化配置。 本基金采用的主要固定收益投资策略包括：利率预期策略、收益率曲线策略、信用利差策略、公司/企业债券策略、资产支持证券策略等。
业绩比较基准	中债国债总全价（总值）指数收益率×40%+中债企业债总全价（总值）指数收益率×60%
风险收益特征	本基金为债券型基金，属于证券投资基金中的较低风险品种，其长期预期风险和预期收益水平低于股票型、混合型基金，高于货币市场基金。

2.3 基金管理人和基金托管人

项目		基金管理人	基金托管人
名称		摩根士丹利华鑫基金管理有限公司	中国建设银行股份有限公司
信息披露负责人	姓名	李锦	田青
	联系电话	(0755) 88318883	(010) 67595096
	电子邮箱	xxpl@msfunds.com.cn	tianqingl.zh@ccb.com
客户服务电话		400-8888-668	(010) 67595096
传真		(0755) 82990384	(010) 66275853
注册地址		深圳市福田区中心四路 1 号嘉里建设广场第二座第 17 层 01-04 室	北京市西城区金融大街 25 号
办公地址		深圳市福田区中心四路 1 号嘉里建设广场第二座第 17 层	北京市西城区闹市口大街 1 号院 1 号楼
邮政编码		518048	100033
法定代表人		YU HUA(于华)	王洪章

2.4 信息披露方式

本基金选定的信息披露报纸名称	中国证券报、上海证券报、证券时报
登载基金半年度报告正文的管理人互联网网址	www.msfunds.com.cn
基金半年度报告备置地点	基金管理人、基金托管人处。

2.5 其他相关资料

项目	名称	办公地址
----	----	------

注册登记机构	摩根士丹利华鑫基金管理有限公司	深圳市福田区中心四路 1 号嘉里建设广场第二座第 17 层
--------	-----------------	-------------------------------

§ 3 主要财务指标和基金净值表现

3.1 主要会计数据和财务指标

金额单位：人民币元

基金级别	大摩优质信价纯债 A	大摩优质信价纯债 C
3.1.1 期间数据和指标	报告期(2015 年 1 月 1 日 - 2015 年 6 月 30 日)	报告期(2015 年 1 月 1 日 - 2015 年 6 月 30 日)
本期已实现收益	10,535,458.41	3,472,006.01
本期利润	11,662,486.19	3,386,687.02
加权平均基金份额本期利润	0.0246	0.0184
本期加权平均净值利润率	2.43%	1.82%
本期基金份额净值增长率	2.49%	2.49%
3.1.2 期末数据和指标	报告期末(2015 年 6 月 30 日)	
期末可供分配利润	4,620,937.95	990,910.59
期末可供分配基金份额利润	0.0284	0.0268
期末基金资产净值	167,603,934.75	38,053,088.62
期末基金份额净值	1.029	1.028
3.1.3 累计期末指标	报告期末(2015 年 6 月 30 日)	
基金份额累计净值增长率	2.90%	2.80%

注：1. 本基金基金合同于 2014 年 11 月 25 日正式生效，截至报告期末未满一年。

2. 本期已实现收益指基金本期利息收入、投资收益、其他收入（不含公允价值变动收益）扣除相关费用后的余额，本期利润为本期已实现收益加上本期公允价值变动收益。

3. 期末可供分配利润，采用期末资产负债表中未分配利润与未分配利润中已实现部分的孰低数（为期末余额，而非当期发生数）。

4. 上述基金业绩指标不包括持有人认购或交易基金的各项费用，计入费用后实际收益水平要低于所列数字。

3.2 基金净值表现

3.2.1 基金份额净值增长率及其与同期业绩比较基准收益率的比较

大摩优质信价纯债 A

阶段	份额净值增长率①	份额净值增长率标准差②	业绩比较基准收益率③	业绩比较基准收益率标准差④	①-③	②-④
----	----------	-------------	------------	---------------	-----	-----

过去一个月	0.19%	0.04%	-0.20%	0.06%	0.39%	-0.02%
过去三个月	1.48%	0.05%	1.00%	0.11%	0.48%	-0.06%
过去六个月	2.49%	0.05%	0.48%	0.11%	2.01%	-0.06%
自基金合同生效起至今	2.90%	0.04%	-1.33%	0.13%	4.23%	-0.09%

大摩优质信价纯债 C

阶段	份额净值增长率①	份额净值增长率标准差②	业绩比较基准收益率③	业绩比较基准收益率标准差④	①-③	②-④
过去一个月	0.39%	0.04%	-0.20%	0.06%	0.59%	-0.02%
过去三个月	1.58%	0.05%	1.00%	0.11%	0.58%	-0.06%
过去六个月	2.49%	0.05%	0.48%	0.11%	2.01%	-0.06%
自基金合同生效起至今	2.80%	0.04%	-1.33%	0.13%	4.13%	-0.09%

3.2.2 自基金合同生效以来基金份额累计净值增长率变动及其与同期业绩比较基准收益率变动的比较

大摩优质信价纯债A基金份额累计净值增长率与同期业绩比较基准收益率的历史走势对比图

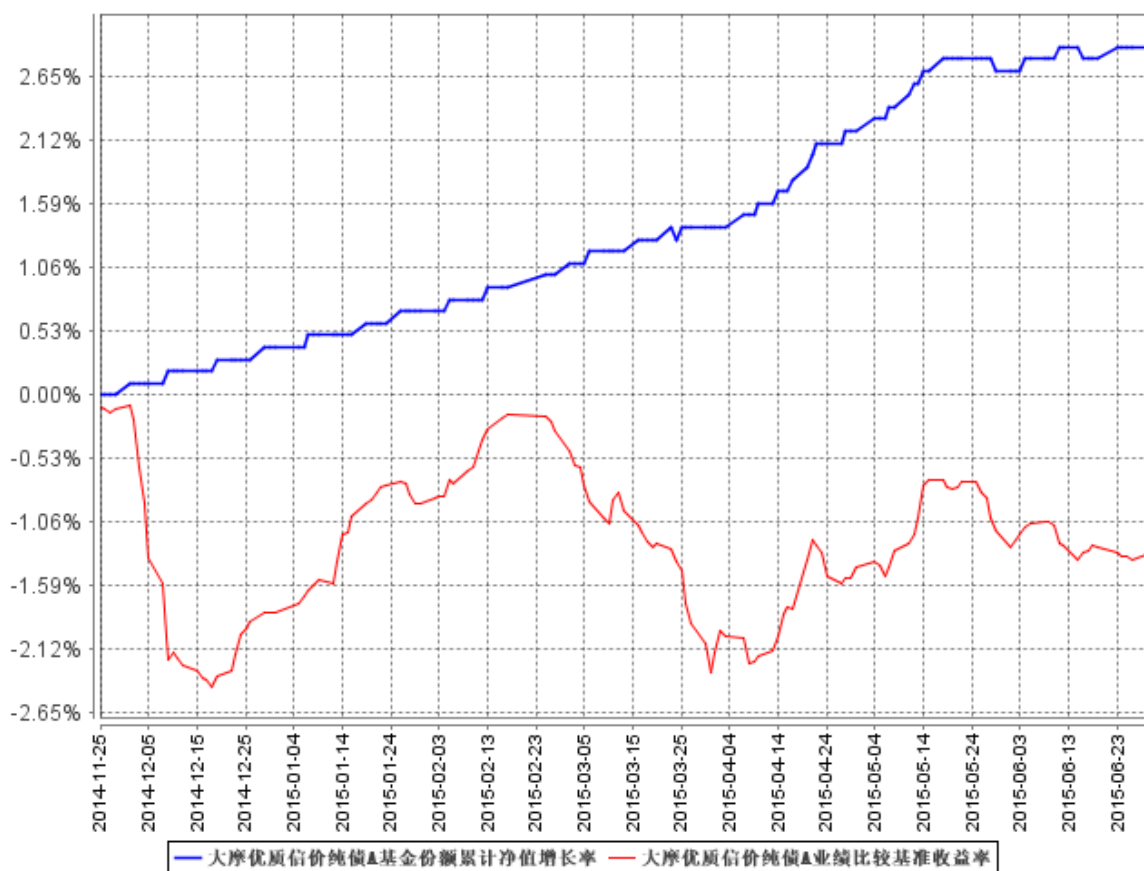

大摩优质信价纯债C基金份额累计净值增长率与同期业绩比较基准收益率的历史走势对比图

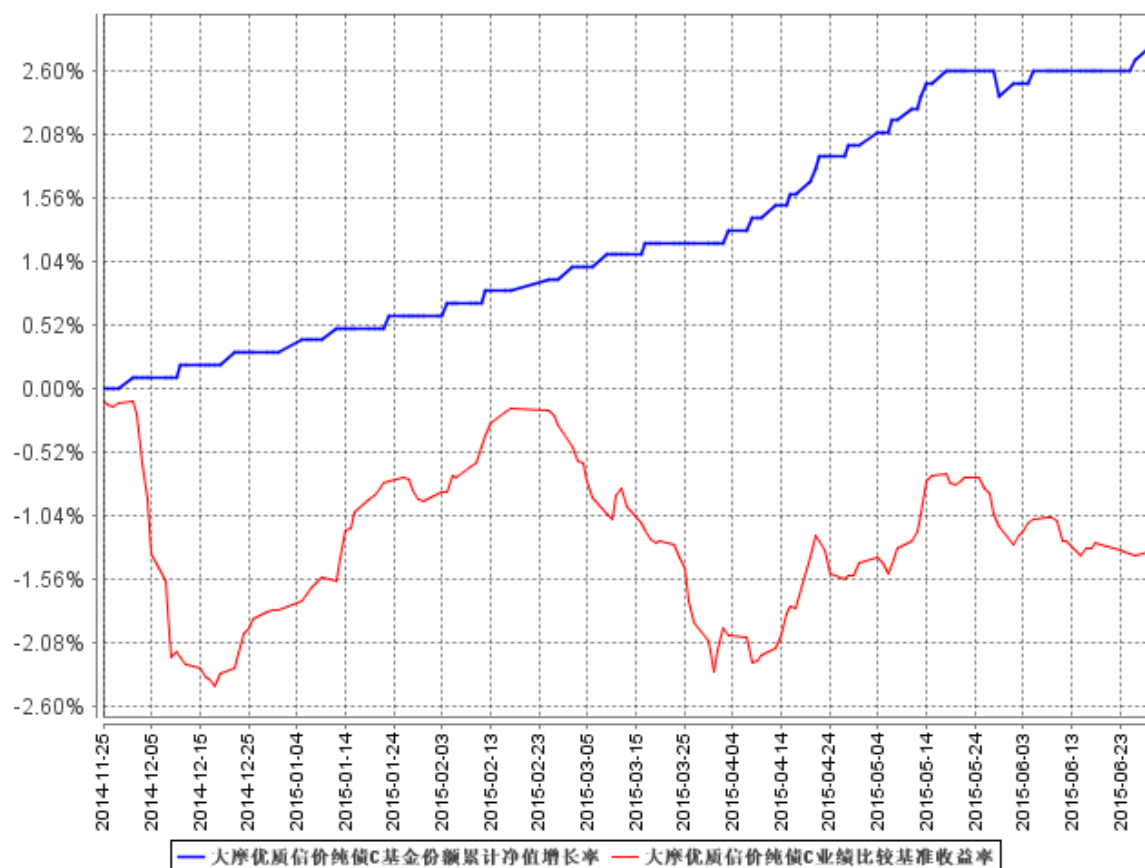

注：1. 本基金基金合同于 2014 年 11 月 25 日正式生效，截至本报告期末未满一年；
2. 按照本基金基金合同的规定，基金管理人自基金合同生效之日起 6 个月内使基金的投资组合比例符合基金合同的有关约定。建仓期结束时本基金各项资产配置比例符合原基金合同约定。

§ 4 管理人报告

4.1 基金管理人及基金经理情况

4.1.1 基金管理人及其管理基金的经验

摩根士丹利华鑫基金管理有限公司（以下简称“公司”）是一家中外合资基金管理公司，前身为经中国证监会证监基金字[2003]33 号文批准设立并于 2003 年 3 月 14 日成立的巨田基金管理有限公司。公司的主要股东包括华鑫证券有限责任公司、摩根士丹利国际控股公司、深圳市招融投资控股有限公司等国内外机构。

截止 2015 年 6 月 30 日，公司旗下共管理十九只开放式基金，包括摩根士丹利华鑫基础行业证券投资基金、摩根士丹利华鑫资源优选混合型证券投资基金（LOF）、摩根士丹利华鑫领先优势股票型证券投资基金、摩根士丹利华鑫强收益债券型证券投资基金、摩根士丹利华鑫卓越成长股

票型证券投资基金、摩根士丹利华鑫消费领航混合型证券投资基金、摩根士丹利华鑫多因子精选策略股票型证券投资基金、摩根士丹利华鑫深证 300 指数增强型证券投资基金、摩根士丹利华鑫主题优选股票型证券投资基金、摩根士丹利华鑫多元收益债券型证券投资基金、摩根士丹利华鑫量化配置股票型证券投资基金、摩根士丹利华鑫双利增强债券型证券投资基金、摩根士丹利华鑫纯债稳定增利 18 个月定期开放债券型证券投资基金、摩根士丹利华鑫品质生活精选股票型证券投资基金、摩根士丹利华鑫进取优选股票型证券投资基金、摩根士丹利华鑫纯债稳定添利 18 个月定期开放债券型证券投资基金、摩根士丹利华鑫优质信价纯债债券型证券投资基金、摩根士丹利华鑫量化多策略股票型证券投资基金和摩根士丹利华鑫新机遇灵活配置混合型证券投资基金。同时，公司还管理着多个特定客户资产管理投资组合。

4.1.2 基金经理（或基金经理小组）及基金经理助理简介

姓名	职务	任本基金的基金经理（助理）期限		证券从业年限	说明
		任职日期	离任日期		
张雪	基金经理	2015 年 2 月 17 日	-	7	中央财经大学国际金融学硕士，美国特许金融分析师（CFA）。曾任职于北京银行股份有限公司资金交易部，历任交易员、投资经理。2014 年 11 月加入本公司，2014 年 12 月起担任摩根士丹利华鑫双利增强债券型证券投资基金和摩根士丹利华鑫强收益债券型证券投资基金基金经理，2015 年 2 月起任本基金基金经理。
洪天阳	基金经理	2014 年 11 月 25 日	2015 年 2 月 27 日	8	伦敦帝国学院计算科学博士。曾任职于摩根大通银行投资银行部，中银保险北京总公司，历任外汇投资经理、固定收益投资经理、权益类投资经理和组合投资经理等职。2012 年 9 月加入本公司，2012 年 10 月至 2015 年 2 月任摩根士丹利华鑫强收益债券型证券投资基金基金经理，2013 年 3 月至 2015 年 2 月任摩根士丹利华鑫双利增强债券型证券投资基金基金经理，2014 年 11 月至 2015 年 2 月任本基金基金经理。

注：1、基金经理洪天阳先生的任职日期为基金合同生效之日，离任日期为根据本公司决定确定的解聘日期；基金经理张雪女士的任职日期为根据本公司决定确定的聘任日期；

2、基金经理任职、离任已按规定在中国证券投资基金业协会办理完毕基金经理注册、注销；

3、证券从业的含义遵从行业协会《证券业从业人员资格管理办法》的相关规定。

4.2 管理人对报告期内本基金运作合规守信情况的说明

报告期内，基金管理人严格按照《中华人民共和国证券投资基金法》、基金合同及其他相关法律法规的规定，本着诚实信用、勤勉尽责的原则管理和运用基金资产，在认真控制风险的前提下，为基金份额持有人谋求最大利益，没有损害基金份额持有人利益的行为。

4.3 管理人对报告期内公平交易情况的专项说明

4.3.1 公平交易制度的执行情况

基金管理人严格执行《证券投资基金管理公司公平交易制度指导意见》及内部相关制度和流程，通过流程和系统控制保证有效实现公平交易管理要求，并通过对投资交易行为的监控和分析，确保基金管理人旗下各投资组合在研究、决策、交易执行等各方面均得到公平对待。本报告期，基金管理人严格执行各项公平交易制度及流程。

经对报告期内公司管理所有投资组合的整体收益率差异、分投资类别（股票、债券）的收益率差异，连续四个季度期间内、不同时间窗下（如日内、3 日内、5 日内）不同投资组合同向交易的交易价差进行分析，未发现异常情况。

4.3.2 异常交易行为的专项说明

报告期内，本基金管理人所有投资组合参与的交易所公开竞价同日反向交易成交较少的单边交易量超过该证券当日成交量的 5% 的情况有 1 次，为量化投资基金之间因执行投资策略而发生的反向交易，基金管理人未发现其他异常交易行为。

4.4 管理人对报告期内基金的投资策略和业绩表现的说明

4.4.1 报告期内基金投资策略和运作分析

2015 年上半年，国内经济仍在逐渐探底过程中，投资、消费及出口均未出现明显的好转。上半年 GDP 同比增长 7%，第三产业贡献增长明显。具体项目来看，上半年固定资产投资累积增长 11.4%，社会消费品零售同比增长 10.4%，进出口同比下降 6.9%。投资中基建投资仍为主要力量，上半年基建投资累积增长 19.2%，债务置换、平台贷款松绑等政策效果开始显现，预计下半年经济企稳仍主要靠基建投资。房地产和制造业增速仍在下滑过程中，上半年房地产投资累积投资增速下滑至 4.6%。

货币政策方面，2015 年上半年央行两次全面降准，一次定向降准，三次降息，目的在于缓解经济下滑压力，降低企业融资成本。但金融向实体经济的传导仍不理想，表现在上半年 M2 增长 11.8%，社融增长 8.81 万亿，小幅低于预期。受益于房地产销售增长，银行贷款在 6 月末增幅小幅反弹，主要是居民贷款及票据融资增长，尚无迹象表明企业自主投资增长。总的来说，经济基

本面在上半年表现疲软，下降速度减缓，上涨动力不足。

受到股市火爆影响，上半年债市维持窄幅波动的格局。收益率曲线在一季度全面上行后，二季度小幅陡峭化下行。尤其在 4 月份降准后，市场流动性明显好转，短端收益率下行明显，长端变化不大。机构在大类资产配置上向权益类倾斜。

本基金上半年主要采取加杠杆短久期的策略，为基金提供了充裕的流动性。具体来讲，一季度市场资金较为紧张，为保证基金的流动性充裕以应对开放申购赎回后的操作，我们采取了相对保守的策略，主要以短久期轻杠杆为主。二季度经济下滑压力加大，政策面逐渐友好，我们适时调整了策略，加大了杠杆力度。

4.4.2 报告期内基金的业绩表现

本报告期截至 2015 年 6 月 30 日，本基金 A 类份额净值为 1.029 元，累计份额净值为 1.029 元，C 类份额净值为 1.028 元，累计份额净值为 1.028 元；报告期内 A 类基金份额净值增长率为 2.49%，C 类基金份额净值增长率为 2.49%，同期业绩比较基准收益率为 0.48%。

4.5 管理人对宏观经济、证券市场及行业走势的简要展望

展望 2015 年下半年，经济或仍处于底部徘徊阶段，货币政策和财政政策还有很大空间。经历了 6、7 月份股市剧烈调整后，市场风险偏好明显下降，资金回归债券市场的可能性上升。我们较为看好下半年债券市场，尤其是高等级长久期债券的配置价值。

经济基本面的孱弱为债市提供了很强的支撑。高频数据显示，第二产业仍在去产能过程中，以煤炭、水泥为代表的过剩行业并无见底迹象，股市的大幅震荡也将使第三产业对 GDP 的贡献下降。从更长远的眼光来看，降低实业融资成本、支持实体经济健康发展是政府的终极目标，也是经济见底回升的前提，政府将会维持一个低成本的货币市场环境以促进经济转型。从微观角度看，风险偏好的下降会促进大类资产配置向债市转移，预期下半年资金将逐渐回流债市。

本基金将坚持平衡收益与风险的原则，下半年适度增加杠杆和久期，同时兼顾流动性的管理，在防御为先的基础上择机把握大类资产机会。

4.6 管理人对报告期内基金估值程序等事项的说明

基金管理人旗下基金持有的资产按规定以公允价值进行估值。对于相关品种，特别是长期停牌股票等没有市价的投资品种，基金管理人根据中国证监会发布的《关于进一步规范证券投资基金估值业务的指导意见》的要求进行估值，具体采用的估值政策和程序说明如下：

基金管理人成立基金估值委员会，委员会由主任委员（分管基金运营部的助理总经理）以及相关成员（包括基金运营部负责人、基金会计、风险管理部及监察稽核部相关业务人员）构成。

估值委员会的相关人员均具有一定年限的专业从业经验，具有良好的专业能力，并能在相关工作中保持独立性。其中基金运营部负责具体执行公允价值估值、提供估值建议、跟踪长期停牌股票对资产净值的影响并就调整估值方法与托管行、会计师事务所进行沟通；风险管理部负责评估公允价值估值数据模型，计算并向基金运营部提供使用数据模型估值的证券价格；监察稽核部负责与监管机构的沟通、协调以及检查公允价值估值业务的合法、合规性。

由于基金经理及相关投资研究人员对特定投资品种的估值有深入的理解，经估值委员会主任委员同意，在需要时可以参加估值委员会会议并提出估值的建议。估值委员会对特定品种估值方法需经委员充分讨论后确定。

本基金管理人参与估值流程各方之间不存在任何重大利益冲突，估值过程中基金经理并未参与。报告期内，本基金管理人未与任何第三方签订与估值相关的任何定价服务。

4.7 管理人对报告期内基金利润分配情况的说明

根据相关法律法规、基金合同的要求以及本基金的实际运作情况，本基金本报告期未实施利润分配。

4.8 报告期内管理人对本基金持有人数或基金资产净值预警情形的说明

报告期内，本基金未出现连续二十个工作日基金份额持有人数量不满二百人或者基金资产净值低于五千万元的情形。

§ 5 托管人报告

5.1 报告期内本基金托管人遵规守信情况声明

本报告期，中国建设银行股份有限公司在本基金的托管过程中，严格遵守了《证券投资基金法》、基金合同、托管协议和其他有关规定，不存在损害基金份额持有人利益的行为，完全尽职尽责地履行了基金托管人应尽的义务。

5.2 托管人对报告期内本基金投资运作遵规守信、净值计算、利润分配等情况的说明

本报告期，本托管人按照国家有关规定、基金合同、托管协议和其他有关规定，对本基金的基金资产净值计算、基金费用开支等方面进行了认真的复核，对本基金的投资运作方面进行了监督，未发现基金管理人有关损害基金份额持有人利益的行为。

报告期内，本基金未实施利润分配。

5.3 托管人对本半年度报告中财务信息等内容的真实、准确和完整发表意见

本托管人复核审查了本报告中的财务指标、净值表现、利润分配情况、财务会计报告、投资组合报告等内容，保证复核内容不存在虚假记载、误导性陈述或者重大遗漏。

§ 6 半年度财务会计报告（未经审计）

6.1 资产负债表

会计主体：摩根士丹利华鑫优质信价纯债债券型证券投资基金

报告截止日：2015年6月30日

单位：人民币元

资产	附注号	本期末 2015年6月30日	上年度末 2014年12月31日
资产：			
银行存款	6.4.7.1	4,455,340.50	1,003,137,639.27
结算备付金		2,748,691.52	3,428,000.00
存出保证金		5,015.47	-
交易性金融资产	6.4.7.2	255,541,754.60	67,373,376.00
其中：股票投资		-	-
基金投资		-	-
债券投资		255,541,754.60	67,373,376.00
资产支持证券投资		-	-
贵金属投资		-	-
衍生金融资产	6.4.7.3	-	-
买入返售金融资产	6.4.7.4	-	-
应收证券清算款		1,999,717.50	-
应收利息	6.4.7.5	5,295,779.41	2,893,894.81
应收股利		-	-
应收申购款		2,018,724.66	-
递延所得税资产		-	-
其他资产	6.4.7.6	-	-
资产总计		272,065,023.66	1,076,832,910.08
负债和所有者权益	附注号	本期末 2015年6月30日	上年度末 2014年12月31日
负债：			
短期借款		-	-
交易性金融负债		-	-
衍生金融负债	6.4.7.3	-	-
卖出回购金融资产款		57,999,725.00	10,000,000.00
应付证券清算款		-	-
应付赎回款		7,829,337.15	-
应付管理人报酬		220,129.56	677,834.26

应付托管费		58,701.22	180,755.78
应付销售服务费		56,257.10	95,683.99
应付交易费用	6.4.7.7	7,838.57	-
应交税费		-	-
应付利息		24,201.75	2,631.58
应付利润		-	-
递延所得税负债		-	-
其他负债	6.4.7.8	211,809.94	8,283.56
负债合计		66,408,000.29	10,965,189.17
所有者权益：			
实收基金	6.4.7.9	199,853,286.97	1,061,869,816.94
未分配利润	6.4.7.10	5,803,736.40	3,997,903.97
所有者权益合计		205,657,023.37	1,065,867,720.91
负债和所有者权益总计		272,065,023.66	1,076,832,910.08

注：报告截止日 2015 年 6 月 30 日，A 类基金的份额净值 1.029 元，C 类基金的份额净值 1.028 元，基金份额总额 199,853,286.97 份，其中 A 类基金的份额总额 162,826,772.73 份，C 类基金的份额总额 37,026,514.24 份。

6.2 利润表

会计主体：摩根士丹利华鑫优质信价纯债债券型证券投资基金

本报告期：2015 年 1 月 1 日至 2015 年 6 月 30 日

单位：人民币元

项目	附注号	本期 2015 年 1 月 1 日至 2015 年 6 月 30 日	上年度可比期间 2014 年 1 月 1 日至 2014 年 6 月 30 日
一、收入		19,262,545.19	-
1.利息收入		17,883,689.08	-
其中：存款利息收入	6.4.7.11	8,532,628.94	-
债券利息收入		8,226,926.22	-
资产支持证券利息收入		-	-
买入返售金融资产收入		1,124,133.92	-
其他利息收入		-	-
2.投资收益（损失以“-”填列）		162,455.34	-
其中：股票投资收益	6.4.7.12	-	-
基金投资收益		-	-
债券投资收益	6.4.7.13	162,455.34	-
资产支持证券投资收益	6.4.7.13.1	-	-
贵金属投资收益	6.4.7.14	-	-
衍生工具收益	6.4.7.15	-	-
股利收益	6.4.7.16	-	-
3.公允价值变动收益（损失以“-”号填列）	6.4.7.17	1,041,708.79	-
4.汇兑收益（损失以“-”号填		-	-

列)			
5.其他收入(损失以“-”号填列)	6.4.7.18	174,691.98	-
减:二、费用		4,213,371.98	-
1. 管理人报酬	6.4.10.2.1	2,532,434.35	-
2. 托管费	6.4.10.2.2	675,315.83	-
3. 销售服务费	6.4.10.2.3	376,311.95	-
4. 交易费用	6.4.7.19	8,433.86	-
5. 利息支出		395,094.26	-
其中: 卖出回购金融资产支出		395,094.26	-
6. 其他费用	6.4.7.20	225,781.73	-
三、利润总额(亏损总额以“-”号填列)		15,049,173.21	-
减: 所得税费用		-	-
四、净利润(净亏损以“-”号填列)		15,049,173.21	-

注: 本基金自基金合同生效日(2014年11月25日)至本报告期末未满一年, 无上年度对比数据。

6.3 所有者权益(基金净值)变动表

会计主体: 摩根士丹利华鑫优质信价纯债债券型证券投资基金

本报告期: 2015年1月1日至2015年6月30日

单位: 人民币元

项目	本期 2015年1月1日至2015年6月30日		
	实收基金	未分配利润	所有者权益合计
一、期初所有者权益(基金净值)	1,061,869,816.94	3,997,903.97	1,065,867,720.91
二、本期经营活动产生的基金净值变动数(本期利润)	-	15,049,173.21	15,049,173.21
三、本期基金份额交易产生的基金净值变动数 (净值减少以“-”号填列)	-862,016,529.97	-13,243,340.78	-875,259,870.75
其中: 1. 基金申购款	160,558,692.04	3,964,860.94	164,523,552.98
2. 基金赎回款	-1,022,575,222.01	-17,208,201.72	-1,039,783,423.73
四、本期向基金份额持有人分配利润产生的基金净值变动(净值减少以“-”号填列)	-	-	-
五、期末所有者权益(基金净值)	199,853,286.97	5,803,736.40	205,657,023.37
项目	上年度可比期间 2014年1月1日至2014年6月30日		

	实收基金	未分配利润	所有者权益合计
一、期初所有者权益(基金净值)	-	-	-
二、本期经营活动产生的基金净值变动数(本期利润)	-	-	-
三、本期基金份额交易产生的基金净值变动数(净值减少以“-”号填列)	-	-	-
其中：1.基金申购款	-	-	-
2.基金赎回款	-	-	-
四、本期向基金份额持有人分配利润产生的基金净值变动(净值减少以“-”号填列)	-	-	-
五、期末所有者权益(基金净值)	-	-	-

注：本基金自基金合同生效日（2014 年 11 月 25 日）至本报告期末未满一年，无上年度对比数据。

报表附注为财务报表的组成部分。

本报告 6.1 至 6.4 财务报表由下列负责人签署：

<u>高潮生</u>	<u>张力</u>	<u>谢先斌</u>
基金管理人负责人	主管会计工作负责人	会计机构负责人

6.4 报表附注

6.4.1 基金基本情况

摩根士丹利华鑫优质信价纯债债券型证券投资基金(以下简称“本基金”)经中国证券监督管理委员会(以下简称“中国证监会”)证监许可[2013]第 1210 号《关于核准摩根士丹利华鑫优质信价纯债债券型证券投资基金募集的批复》核准，由摩根士丹利华鑫基金管理有限公司依照《中华人民共和国证券投资基金法》和《摩根士丹利华鑫优质信价纯债债券型证券投资基金基金合同》负责公开募集。本基金为契约型开放式证券投资基金，存续期限不定。首次设立募集不包括认购资金利息共募集 1,061,223,253.13 元，业经普华永道中天会计师事务所(特殊普通合伙)普华永道中天验字(2014)第 716 号验资报告予以验证。经向中国证监会备案，《摩根士丹利华鑫优质信价纯债债券型证券投资基金基金合同》于 2014 年 11 月 25 日正式生效，基金合同生效日的基金份额总额为 1,061,869,816.94 份，其中认购资金利息折合 646,563.81 份基金份额。本基金的基金管理人为摩根士丹利华鑫基金管理有限公司，基金托管人为中国建设银行股份有限公司。

根据《摩根士丹利华鑫优质信价纯债债券型证券投资基金基金合同》和《摩根士丹利华鑫优质信价纯债债券型证券投资基金招募说明书》的规定，本基金根据认购费/申购费、销售服务费收

取方式的不同，将基金份额分为不同的类别。在投资人认购/申购时收取前端认购/申购费的，称为 A 类；不收取前端认购/申购费，而从本类别基金资产中计提销售服务费的，称为 C 类。A 类、C 类基金份额分别设置代码，分别计算和公告基金份额净值和基金份额累计净值。投资者可自行选择认购、申购的基金份额类别。本基金不同基金份额类别之间不得互相转换。

根据《中华人民共和国证券投资基金法》和《摩根士丹利华鑫优质信价纯债债券型证券投资基金基金合同》的有关规定，本基金的投资范围为具有良好流动性的金融工具，包括国内依法发行上市的国债、央行票据、地方政府债、金融债、公司债、企业债、债券回购、次级债、中期票据、短期融资券、超短期融资券、资产支持证券、银行存款以及法律法规或监管部门允许基金投资的其他金融工具（但须符合中国证监会相关规定）。本基金不直接从二级市场买入股票、权证等权益类资产，也不参与一级市场新股申购和新股增发，不参与可转债投资。

本基金投资于债券资产的比例不低于基金资产净值的 80%，信用债的投资比例不低于非现金基金资产的 80%，现金或到期日在一年以内的政府债券的比例合计不低于基金资产净值的 5%。本基金的业绩比较基准为：中债国债总全价（总值）指数收益率×40%+中债企业债总全价（总值）指数收益率×60%。

6.4.2 会计报表的编制基础

本基金的财务报表按照财政部于 2006 年 2 月 15 日及以后期间颁布的《企业会计准则—基本准则》、各项具体会计准则及相关规定（以下合称“企业会计准则”）、中国证监会颁布的《证券投资基金信息披露 XBRL 模板第 3 号〈年度报告和半年度报告〉》、中国证券投资基金业协会颁布的《证券投资基金会计核算业务指引》、《摩根士丹利华鑫优质信价纯债债券型证券投资基金基金合同》和中国证监会发布的有关规定及允许的基金行业实务操作编制。

6.4.3 遵循企业会计准则及其他有关规定的声明

本基金 2015 年上半年度财务报表符合企业会计准则的要求，真实、完整地反映了本基金 2015 年 6 月 30 日的财务状况以及 2015 年上半年度的经营成果和基金净值变动情况等有关信息。

6.4.4 重要会计政策和会计估计

6.4.4.1 会计年度

本基金会计年度为公历 1 月 1 日起至 12 月 31 日止。本期财务报表的实际编制期间为 2015 年 1 月 1 日起至 6 月 30 日止。

6.4.4.2 记账本位币

本基金的记账本位币为人民币。

6.4.4.3 金融资产和金融负债的分类

(1) 金融资产的分类

金融资产于初始确认时分类为：以公允价值计量且其变动计入当期损益的金融资产、应收款项、可供出售金融资产及持有至到期投资。金融资产的分类取决于本基金对金融资产的持有意图和持有能力。本基金现无金融资产分类为可供出售金融资产及持有至到期投资。

本基金目前以交易目的持有的债券投资分类为以公允价值计量且其变动计入当期损益的金融资产。以公允价值计量且其公允价值变动计入损益的金融资产在资产负债表中以交易性金融资产列示。

本基金持有的其他金融资产分类为应收款项，包括银行存款、买入返售金融资产和其他各类应收款项等。应收款项是指在活跃市场中没有报价、回收金额固定或可确定的非衍生金融资产。

(2) 金融负债的分类

金融负债于初始确认时分类为：以公允价值计量且其变动计入当期损益的金融负债及其他金融负债。本基金目前暂无金融负债分类为以公允价值计量且其变动计入当期损益的金融负债。本基金持有的其他金融负债包括卖出回购金融资产款和其他各类应付款项等。

6.4.4.4 金融资产和金融负债的初始确认、后续计量和终止确认

金融资产或金融负债于本基金成为金融工具合同的一方时，于交易日按公允价值在资产负债表内确认。以公允价值计量且其变动计入当期损益的金融资产，取得时发生的相关交易费用计入当期损益；对于支付的价款中包含已宣告但尚未发放的债券起息日或上次除息日至购买日止的利息，单独确认为应收项目。应收款项和其他金融负债的相关交易费用计入初始确认金额。

对于以公允价值计量且其变动计入当期损益的金融资产，按照公允价值进行后续计量；对于应收款项和其他金融负债采用实际利率法，以摊余成本进行后续计量。

金融资产满足下列条件之一的，予以终止确认：(1) 收取该金融资产现金流量的合同权利终止；(2) 该金融资产已转移，且本基金将金融资产所有权上几乎所有的风险和报酬转移给转入方；或者(3) 该金融资产已转移，虽然本基金既没有转移也没有保留金融资产所有权上几乎所有的风险和报酬，但是放弃了对该金融资产控制。

金融资产终止确认时，其账面价值与收到的对价的差额，计入当期损益。

当金融负债的现时义务全部或部分已经解除时，终止确认该金融负债或义务已解除的部分。终止确认部分的账面价值与支付的对价之间的差额，计入当期损益。

6.4.4.5 金融资产和金融负债的估值原则

本基金持有的债券投资按如下原则确定公允价值并进行估值：

(1) 存在活跃市场的金融工具按其估值日的市场交易价格确定公允价值；估值日无交易，但最近交易日后经济环境未发生重大变化且证券发行机构未发生影响证券价格的重大事件的，按最近交易日的市场交易价格确定公允价值。

(2) 存在活跃市场的金融工具，如估值日无交易且最近交易日后经济环境发生了重大变化，参考类似投资品种的现行市价及重大变化等因素，调整最近交易市价以确定公允价值。

(3) 当金融工具不存在活跃市场，采用市场参与者普遍认同且被以往市场实际交易价格验证具有可靠性的估值技术确定公允价值。估值技术包括参考熟悉情况并自愿交易的各方最近进行的市场交易中使用的价格、参照实质上相同的其他金融工具的当前公允价值、现金流量折现法和期权定价模型等。采用估值技术时，尽可能最大程度使用市场参数，减少使用与本基金特定相关的参数。

6.4.4.6 金融资产和金融负债的抵销

本基金持有的资产和承担的负债基本为金融资产和金融负债。当本基金依法 1) 具有抵销已确认金额的法定权利且该种法定权利现在是可执行的；且 2) 交易双方准备按净额结算时，金融资产与金融负债按抵销后的净额在资产负债表中列示。

6.4.4.7 实收基金

实收基金为对外发行基金份额所募集的总金额在扣除损益平准金分摊部分后的余额。由于申购和赎回引起的实收基金变动分别于基金申购确认日及基金赎回确认日认列。上述申购和赎回分别包括基金转换所引起的转入基金的实收基金增加和转出基金的实收基金减少。

6.4.4.8 损益平准金

损益平准金包括已实现平准金和未实现平准金。已实现平准金指在申购或赎回基金份额时，申购或赎回款项中包含的按累计未分配的已实现损益占基金净值比例计算的金额。未实现平准金指在申购或赎回基金份额时，申购或赎回款项中包含的按累计未实现损益占基金净值比例计算的金额。损益平准金于基金申购确认日或基金赎回确认日认列，并于期末全额转入未分配利润/(累计亏损)。

6.4.4.9 收入/(损失)的确认和计量

债券投资在持有期间应取得的按票面利率或者发行价计算的利息扣除在适用情况下由债券发行企业代扣代缴的个人所得税后的净额确认为利息收入。

以公允价值计量且其变动计入当期损益的金融资产在持有期间的公允价值变动确认为公允价值变动损益；于处置时，其公允价值与初始确认金额之间的差额确认为投资收益，其中包括从公

允价值变动损益结转的公允价值累计变动额。

应收款项在持有期间确认的利息收入按实际利率法计算，实际利率法与直线法差异较小的则按直线法计算。

6.4.4.10 费用的确认和计量

本基金的管理人报酬、托管费和销售服务费在费用涵盖期间按基金合同约定的费率和计算方法逐日确认。

其他金融负债在持有期间确认的利息支出按实际利率法计算，实际利率法与直线法差异较小的则按直线法计算。

6.4.4.11 基金的收益分配政策

每一基金份额享有同等分配权。本基金收益以现金形式分配，但基金份额持有人可选择现金红利或将现金红利按分红除权日的基金份额净值自动转为基金份额进行再投资。若期末未分配利润中的未实现部分(包括基金经营活动产生的未实现损益以及基金份额交易产生的未实现平准金等)为正数，则期末可供分配利润的金额为期末未分配利润中的已实现部分；若期末未分配利润的未实现部分为负数，则期末可供分配利润的金额为期末未分配利润(已实现部分相抵未实现部分后的余额)。

经宣告的拟分配基金收益于分红除权日从所有者权益转出。

6.4.4.12 分部报告

本基金以内部组织结构、管理要求、内部报告制度为依据确定经营分部，以经营分部为基础确定报告分部并披露分部信息。经营分部是指本基金内同时满足下列条件的组成部分：(1) 该组成部分能够在日常活动中产生收入、发生费用；(2) 本基金的基金管理人能够定期评价该组成部分的经营成果，以决定向其配置资源、评价其业绩；(3) 本基金能够取得该组成部分的财务状况、经营成果和现金流量等有关会计信息。如果两个或多个经营分部具有相似的经济特征，并且满足一定条件的，则合并为一个经营分部。

本基金目前以一个单一的经营分部运作，不需要进行分部报告的披露。

6.4.4.13 其他重要的会计政策和会计估计

根据本基金的估值原则和中国证监会允许的基金行业估值实务操作，本基金确定以下债券投资的公允价值时采用的估值方法及其关键假设如下：

(1) 在银行间同业市场交易的债券品种，根据中国证监会证监会计字[2007]21号《关于证券投资基金执行〈企业会计准则〉估值业务及份额净值计价有关事项的通知》采用估值技术确定公允

价值。本基金持有的银行间同业市场债券按现金流量折现法估值，具体估值模型、参数及结果由中央国债登记结算有限责任公司独立提供。

(2) 对于在证券交易所上市或挂牌转让的固定收益品种(可转换债券、资产支持证券和私募债券除外)，按照中证指数有限公司根据《中国证券投资基金业协会估值核算工作小组关于 2015 年 1 季度固定收益品种的估值处理标准》所独立提供的债券估值结果确定公允价值。

6.4.5 会计政策和会计估计变更以及差错更正的说明

6.4.5.1 会计政策变更的说明

本基金本报告期未发生会计政策变更。

6.4.5.2 会计估计变更的说明

对于在证券交易所上市或挂牌转让的固定收益品种(可转换债券、资产支持证券和私募债券除外)，鉴于其交易量和交易频率不足以提供持续的定价信息，本基金本报告期改为采用中证指数有限公司根据《中国证券投资基金业协会估值核算工作小组关于 2015 年 1 季度固定收益品种的估值处理标准》所独立提供的估值结果确定公允价值。

6.4.5.3 差错更正的说明

本基金在本报告期间无须说明的会计差错更正。

6.4.6 税项

根据财政部、国家税务总局财税[2002]128 号《关于开放式证券投资基金有关税收问题的通知》、财税[2008]1 号《关于企业所得税若干优惠政策的通知》及其他相关财税法规和实务操作，主要税项列示如下：

(1) 以发行基金方式募集资金不属于营业税征收范围，不征收营业税。基金买卖债券的差价收入不予征收营业税。

(2) 对基金从证券市场中取得的收入，包括买卖债券的差价收入，债券的利息收入及其他收入，暂不征收企业所得税。

(3) 对基金取得的企业债券利息收入，应由发行债券的企业在向基金支付利息时代扣代缴 20% 的个人所得税。

6.4.7 重要财务报表项目的说明

6.4.7.1 银行存款

单位：人民币元

项目	本期末 2015 年 6 月 30 日
活期存款	4,455,340.50
定期存款	-
其中：存款期限 1-3 个月	-
其他存款	-
合计：	4,455,340.50

6.4.7.2 交易性金融资产

单位：人民币元

项目	本期末 2015 年 6 月 30 日		
	成本	公允价值	公允价值变动
股票	-	-	-
贵金属投资-金交所 黄金合约	-	-	-
债券	交易所市场	84,021,280.55	84,300,754.60
	银行间市场	170,518,839.86	171,241,000.00
	合计	254,540,120.41	255,541,754.60
资产支持证券	-	-	-
基金	-	-	-
其他	-	-	-
合计	254,540,120.41	255,541,754.60	1,001,634.19

6.4.7.3 衍生金融资产/负债

本基金本报告期末未持有衍生金融资产/负债。

6.4.7.4 买入返售金融资产

6.4.7.4.1 各项买入返售金融资产期末余额

本基金本报告期末未持有买入返售金融资产。

6.4.7.4.2 期末买断式逆回购交易中取得的债券

本基金本报告期末未持有买断式逆回购交易中取得的债券。

6.4.7.5 应收利息

单位：人民币元

项目	本期末 2015 年 6 月 30 日
应收活期存款利息	13,722.38
应收定期存款利息	-
应收其他存款利息	-

应收结算备付金利息	1,236.90
应收债券利息	5,280,817.83
应收买入返售证券利息	-
应收申购款利息	-
应收黄金合约拆借孳息	-
其他	2.30
合计	5,295,779.41

注：“其他”为应收结算保证金利息。

6.4.7.6 其他资产

本基金本报告期末未持有其他资产。

6.4.7.7 应付交易费用

单位：人民币元

项目	本期末 2015年6月30日
交易所市场应付交易费用	-
银行间市场应付交易费用	7,838.57
合计	7,838.57

6.4.7.8 其他负债

单位：人民币元

项目	本期末 2015年6月30日
应付券商交易单元保证金	-
应付赎回费	5,384.55
预提费用	206,425.39
合计	211,809.94

6.4.7.9 实收基金

金额单位：人民币元

大摩优质信价纯债 A		
项目	本期 2015年1月1日至2015年6月30日	
	基金份额（份）	账面金额
上年度末	780,771,513.23	780,771,513.23
本期申购	7,343,947.62	7,343,947.62
本期赎回(以“-”号填列)	-625,288,688.12	-625,288,688.12
- 基金拆分/份额折算前	-	-
基金拆分/份额折算变动份额	-	-
本期申购	-	-

本期赎回(以“-”号填列)	-	-
本期末	162,826,772.73	162,826,772.73

金额单位：人民币元

大摩优质信价纯债 C		
项目	本期 2015年1月1日至2015年6月30日	
	基金份额(份)	账面金额
上年度末	281,098,303.71	281,098,303.71
本期申购	153,214,744.42	153,214,744.42
本期赎回(以“-”号填列)	-397,286,533.89	-397,286,533.89
- 基金拆分/份额折算前	-	-
基金拆分/份额折算变动份额	-	-
本期申购	-	-
本期赎回(以“-”号填列)	-	-
本期末	37,026,514.24	37,026,514.24

注：申购含转换入份额；赎回含转换出份额。

6.4.7.10 未分配利润

单位：人民币元

大摩优质信价纯债 A			
项目	已实现部分	未实现部分	未分配利润合计
上年度末	3,050,876.56	-29,465.22	3,021,411.34
本期利润	10,535,458.41	1,127,027.78	11,662,486.19
本期基金份额交易产生的变动数	-8,965,397.02	-941,338.49	-9,906,735.51
其中：基金申购款	147,755.72	17,623.78	165,379.50
基金赎回款	-9,113,152.74	-958,962.27	-10,072,115.01
本期已分配利润	-	-	-
本期末	4,620,937.95	156,224.07	4,777,162.02

单位：人民币元

大摩优质信价纯债 C			
项目	已实现部分	未实现部分	未分配利润合计
上年度末	987,102.01	-10,609.38	976,492.63
本期利润	3,472,006.01	-85,318.99	3,386,687.02
本期基金份额交易产生的变动数	-3,468,197.43	131,592.16	-3,336,605.27
其中：基金申购款	2,785,949.29	1,013,532.15	3,799,481.44
基金赎回款	-6,254,146.72	-881,939.99	-7,136,086.71
本期已分配利润	-	-	-
本期末	990,910.59	35,663.79	1,026,574.38

6.4.7.11 存款利息收入

单位：人民币元

项目	本期 2015年1月1日至2015年6月30日
活期存款利息收入	161,191.33
定期存款利息收入	8,359,311.63
其他存款利息收入	-
结算备付金利息收入	12,091.05
其他	34.93
合计	8,532,628.94

注：“其他”为结算保证金利息收入。

6.4.7.12 股票投资收益

本基金本报告期末无股票投资收益。

6.4.7.13 债券投资收益**6.4.7.13.1 债券投资收益项目构成**

单位：人民币元

项目	本期 2015年1月1日至2015年6月30日
债券投资收益——买卖债券（、债转股及债券到期兑付）差价收入	162,455.34
债券投资收益——赎回差价收入	-
债券投资收益——申购差价收入	-
合计	162,455.34

6.4.7.13.2 债券投资收益——买卖债券差价收入

单位：人民币元

项目	本期 2015年1月1日至2015年6月30日
卖出债券（、债转股及债券到期兑付）成交总额	447,288,392.14
减：卖出债券（、债转股及债券到期兑付）成本总额	437,805,088.56
减：应收利息总额	9,320,848.24
买卖债券差价收入	162,455.34

6.4.7.13.3 资产支持证券投资收益

本基金本报告期无资产支持证券投资收益。

6.4.7.14 贵金属投资收益

本基金本报告期无贵金属投资收益。

6.4.7.15 衍生工具收益

本基金本报告期无衍生工具收益。

6.4.7.16 股利收益

本基金本报告期无股利收益。

6.4.7.17 公允价值变动收益

单位：人民币元

项目名称	本期
	2015 年 1 月 1 日至 2015 年 6 月 30 日
1. 交易性金融资产	1,041,708.79
——股票投资	-
——债券投资	1,041,708.79
——资产支持证券投资	-
——贵金属投资	-
——其他	-
2. 衍生工具	-
——权证投资	-
3. 其他	-
合计	1,041,708.79

6.4.7.18 其他收入

单位：人民币元

项目	本期
	2015 年 1 月 1 日至 2015 年 6 月 30 日
基金赎回费收入	160,936.04
基金转出费收入	10,605.94
其他	3,150.00
合计	174,691.98

注：1. 本基金的赎回费用按基金份额持有人持有时间的增加而递减。赎回费用由赎回基金份额的基金份额持有人承担，在基金份额持有人赎回基金份额时收取。对于持有期大于或等于 30 日的 A 类份额所收取赎回费用的 25% 计入基金财产，其余用于支付市场推广、注册登记费和其他手续费；对于持有期限少于 30 日的 A 类/C 类基金份额所收取的赎回费，全额计入基金财产。

2. 本基金转换费用由转出基金的赎回费和转出与转入基金的申购费补差两部分构成。

6.4.7.19 交易费用

单位：人民币元

项目	本期
	2015 年 1 月 1 日至 2015 年 6 月 30 日
交易所市场交易费用	2,608.86

银行间市场交易费用	5,825.00
合计	8,433.86

6.4.7.20 其他费用

单位：人民币元

项目	本期 2015年1月1日至2015年6月30日
审计费用	40,522.28
信息披露费	148,765.71
银行费用	18,639.90
债券帐户维护费	17,853.84
合计	225,781.73

6.4.8 或有事项、资产负债表日后事项的说明

6.4.8.1 或有事项

截至资产负债表日，本基金无须作披露的或有事项。

6.4.8.2 资产负债表日后事项

本基金无须作披露的资产负债表日后事项。

6.4.9 关联方关系

6.4.9.1 本报告期存在控制关系或其他重大利害关系的关联方发生变化的情况

本基金本报告期存在控制关系或其他重大利害关系的关联方未发生变化。

6.4.9.2 本报告期与基金发生关联交易的各关联方

关联方名称	与本基金的关系
摩根士丹利华鑫基金管理有限公司	基金管理人、注册登记机构、基金销售机构
中国建设银行股份有限公司（“中国建设银行”）	基金托管人、基金销售机构
华鑫证券有限责任公司（“华鑫证券”）	基金管理人的股东、基金销售机构

注：下述关联交易均在正常业务范围内按一般商业条款订立。

6.4.10 本报告期及上年度可比期间的关联方交易

6.4.10.1 通过关联方交易单元进行的交易

本基金本报告期未通过关联方交易单元进行交易。本基金基金合同于2014年11月25日正式生效，无上年度可比期间数据。

6.4.10.2 关联方报酬

6.4.10.2.1 基金管理费

单位：人民币元

项目	本期 2015年1月1日 至2015年6月30日	上年度可比期间 2014年1月1日 至2014年6月30日
当期发生的基金应支付的管理费	2,532,434.35	-
其中：支付销售机构的客户维护费	1,911,734.18	-

注：1. 支付基金管理人摩根士丹利华鑫基金管理有限公司的管理人报酬按前一日基金资产净值 0.75% 的年费率计提，逐日累计至每月月底，按月支付。其计算公式为：

日管理人报酬 = 前一日基金资产净值 × 0.75% / 当年天数。

2. 本基金基金合同于 2014 年 11 月 25 日正式生效，无上年度可比期间数据。

6.4.10.2.2 基金托管费

单位：人民币元

项目	本期 2015年1月1日 至2015年6月30日	上年度可比期间 2014年1月1日 至2014年6月30日
当期发生的基金应支付的托管费	675,315.83	-

注：1. 支付基金托管人中国建设银行的托管费按前一日基金资产净值 0.20% 的年费率计提，逐日累计至每月月底，按月支付。其计算公式为：

日托管费 = 前一日基金资产净值 × 0.20% / 当年天数。

2. 本基金基金合同于 2014 年 11 月 25 日正式生效，无上年度可比期间数据。

6.4.10.2.3 销售服务费

单位：人民币元

获得销售服务费的各关联方名称	本期 2015年1月1日至2015年6月30日		
	当期发生的基金应支付的销售服务费		
	大摩优质信价纯债 A	大摩优质信价纯债 C	合计
摩根士丹利华鑫基金	-	69,795.22	69,795.22
中国建设银行	-	299,587.47	299,587.47
华鑫证券	-	64.35	64.35
合计	-	369,447.04	369,447.04
获得销售服务费的各关联方名称	上年度可比期间 2014年1月1日至2014年6月30日		
	当期发生的基金应支付的销售服务费		

	大摩优质信价纯债 A	大摩优质信价纯债 C	合计
--	------------	------------	----

注：1. 本基金 A 类基金份额不收取销售服务费，C 类基金份额的销售服务费年费率为 0.40%。支付 C 类基金销售机构的销售服务费按前一日 C 类基金资产净值 0.40% 的年费率计提，逐日累计至每月月底，按月支付。其计算公式为：

日销售服务费 = 前一日 C 类基金资产净值 × 0.40% / 当年天数。

2. 本基金基金合同于 2014 年 11 月 25 日正式生效，无上年度可比期间数据。

6.4.10.3 与关联方进行银行间同业市场的债券(含回购)交易

本基金本报告期无与关联方进行的银行间同业市场的债券(含回购)交易。本基金基金合同于 2014 年 11 月 25 日正式生效，无上年度可比期间数据。

6.4.10.4 各关联方投资本基金的情况

6.4.10.4.1 报告期内基金管理人运用固有资金投资本基金的情况

本基金本报告期无基金管理人运用固有资金投资本基金的情况。本基金基金合同于 2014 年 11 月 25 日正式生效，无上年度可比期间数据。

6.4.10.4.2 报告期末除基金管理人之外的其他关联方投资本基金的情况

本基金本报告期末及上年度末除基金管理人之外的其他关联方未投资本基金。

6.4.10.5 由关联方保管的银行存款余额及当期产生的利息收入

单位：人民币元

关联方名称	本期 2015 年 1 月 1 日至 2015 年 6 月 30 日		上年度可比期间 2014 年 1 月 1 日至 2014 年 6 月 30 日	
	期末余额	当期利息收入	期末余额	当期利息收入
中国建设银行	4,455,340.50	161,191.33	-	-

注：本基金的银行存款由基金托管人中国建设银行保管，按银行同业利率计息。本基金基金合同于 2014 年 11 月 25 日正式生效，无上年度可比期间数据。

6.4.10.6 本基金在承销期内参与关联方承销证券的情况

本基金本报告期末在承销期内参与关联方承销证券。本基金基金合同于 2014 年 11 月 25 日正式生效，无上年度可比期间数据。

6.4.10.7 其他关联交易事项的说明

本基金本报告期无须作说明的其他关联交易事项。本基金基金合同于 2014 年 11 月 25 日正式生效，无上年度可比期间数据。

6.4.11 利润分配情况

本基金本报告期无利润分配事项。

6.4.12 期末（2015 年 6 月 30 日）本基金持有的流通受限证券

6.4.12.1 因认购新发/增发证券而于期末持有的流通受限证券

金额单位：人民币元

6.4.12.1.2 受限证券类别：债券										
证券代码	证券名称	成功认购日	可流通日	流通受限类型	认购价格	期末估值单价	数量 (单位：张)	期末成本总额	期末估值总额	备注
122383	15 恒 大 01	2015 年 6 月 24 日	2015 年 7 月 17 日	新债未 上市	100.00	100.00	300,000	30,000,000.00	30,000,000.00	-

6.4.12.2 期末持有的暂时停牌等流通受限股票

本基金本报告期末未持有暂时停牌等流通受限的股票。

6.4.12.3 期末债券正回购交易中作为抵押的债券

6.4.12.3.1 银行间市场债券正回购

金额单位：人民币元

债券代码	债券名称	回购到期日	期末估值单价	数量 (张)	期末估值总额
1480577	14 河源润业债	2015 年 7 月 2 日	100.77	300,000	30,231,000.00
1580167	15 大洼城投债	2015 年 7 月 2 日	100.07	200,000	20,014,000.00
合计				500,000	50,245,000.00

6.4.12.3.2 交易所市场债券正回购

截至本报告期末 2015 年 6 月 30 日止，本基金从事证券交易所债券正回购交易形成的卖出回购证券款余额 8,000,000.00 元，于 2015 年 7 月 1 日到期。该类交易要求本基金转入质押库的债券，按证券交易所规定的比例折算为标准券后，不低于债券回购交易的余额。

6.4.13 金融工具风险及管理

6.4.13.1 风险管理政策和组织架构

本基金为债券型基金，属于证券投资基金中的较低风险品种，其长期预期风险和预期收益水平低于股票型、混合型基金，高于货币市场基金。本基金主要投资于具有良好流动性的金融工具，包括国内依法发行上市的国债、央行票据、金融债、企业债、公司债、地方政府债、中期票据、

短期融资券、超短期融资券、资产支持证券、债券回购、银行存款以及法律法规或中国证监会允许基金投资的其他金融工具。本基金在日常经营活动中面临的与这些金融工具相关的风险主要包括信用风险、流动性风险及市场风险。本基金的基金管理人从事风险管理的主要目标是在严格控制投资风险的前提下，追求超过当期业绩比较基准的投资收益，力争基金资产的长期、稳健、持续增值。

本基金的基金管理人奉行全面风险管理体系的建设，公司董事会对公司建立内部控制系统和维持其有效性承担最终责任，其下设的风险控制和审计委员会负责制定风险管理政策，检查公司和基金运作的合法合规情况；公司经营层对内部控制制度的有效执行承担责任，其下设的风险管理委员会负责讨论和制定公司日常经营过程中风险防范和控制措施；督察长监督检查基金和公司运作的合法合规情况及公司内部风险控制情况；监察稽核部、风险管理部分工负责风险监督与控制，前者负责协调并与各部门合作完成运营及合规风险管理，后者主要负责基金投资的信用风险、市场风险以及流动性风险的管理；基金经理、投资总监以及投资决策委员会负责对基金投资业务风险进行直接管理。

本基金的基金管理人对于金融工具的风险管理方法主要是通过定性分析和定量分析的方法去估测各种风险产生的可能损失。从定性分析的角度出发，判断风险损失的严重程度和出现同类风险损失的频度。从定量分析的角度出发，根据本基金的投资目标，结合基金资产所运用金融工具特征通过特定的风险量化指标、模型，日常的量化报告，确定风险损失的限度和相应置信程度，及时对各种风险进行监督、检查和评估，并通过相应决策，将风险控制在可承受的范围内。

6.4.13.2 信用风险

信用风险是指基金在交易过程中因交易对手未履行合约责任，或者基金所投资证券之发行人出现违约、拒绝支付到期本息等情况，导致基金资产损失和收益变化的风险。

本基金的基金管理人在交易前对交易对手的资信状况进行了充分的评估。本基金的活期银行存款存放在本基金的托管行中国建设银行，因而与银行存款相关的信用风险不重大。本基金在交易所进行的交易均以中国证券登记结算有限责任公司为交易对手完成证券交收和款项清算，违约风险可能性很小；在银行间同业市场进行交易前均对交易对手进行信用评估并对证券交割方式进行限制以控制相应的信用风险。

本基金的基金管理人建立了信用风险管理流程，通过对投资品种信用等级评估来控制证券发行人的信用风险，且通过分散化投资以分散信用风险。

本基金债券投资的信用评级情况按《中国人民银行信用评级管理指导意见》设定的标准统计及汇总。

6.4.13.2.1 按短期信用评级列示的债券投资

单位：人民币元

短期信用评级	本期末 2015 年 6 月 30 日	上年度末 2014 年 12 月 31 日
A-1	40,544,000.00	-
A-1 以下	-	-
未评级	80,452,000.00	-
合计	120,996,000.00	-

注：未评级的债券为超短期融资券。

6.4.13.2.2 按长期信用评级列示的债券投资

单位：人民币元

长期信用评级	本期末 2015 年 6 月 30 日	上年度末 2014 年 12 月 31 日
AAA	50,646,154.60	17,373,376.00
AAA 以下	83,899,600.00	50,000,000.00
未评级	-	-
合计	134,545,754.60	67,373,376.00

6.4.13.3 流动性风险

流动性风险是指基金在履行与金融负债有关的义务时遇到资金短缺的风险。本基金的流动性风险来自于投资品种所处的交易市场不活跃而带来的变现困难或因投资集中而无法在市场出现剧烈波动的情况下以合理的价格变现。

针对投资品种变现的流动性风险，本基金的基金管理人通过独立的风险管理部门设定流动性比例要求，对流动性指标进行持续的监测和分析，包括组合持仓集中度指标、组合在短时间内变现能力的综合指标等。本基金投资持有单只债券数量占发行总量的比例不超过 10%，且本基金与由本基金的基金管理人管理的其他基金共同持有一家公司发行的证券不得超过该证券的 10%。本基金所持大部分证券在银行间同业市场交易，其余亦可在证券交易所上市，因此除附注 6.4.12 中列示的部分基金资产流通暂时受限制不能自由转让的情况外，其余均能以合理价格适时变现。此外，本基金可通过卖出回购金融资产方式借入短期资金应对流动性需求，其上限一般不超过基金持有的债券投资的公允价值。

于 2015 年 6 月 30 日，除卖出回购金融资产款余额中有 57,999,725.00 元将在一个月以内到期且计息（该利息金额不重大）外，本基金所承担的其他金融负债的合同约定到期日均为一个月以内且不计息，可赎回基金份额净值（所有者权益）无固定到期日且不计息，因此账面余额约为未折现的合约到期现金流量。

6.4.13.4 市场风险

市场风险是指基金所持金融工具的公允价值或未来现金流量因所处市场各类价格因素的变动而发生波动的风险，包括利率风险、外汇风险和其他价格风险。

6.4.13.4.1 利率风险

利率风险是指金融工具的公允价值或现金流量受市场利率变动而发生波动的风险。利率敏感性金融工具均面临由于市场利率上升而导致公允价值下降的风险，其中浮动利率类金融工具还面临每个付息期间结束根据市场利率重新定价时对于未来现金流影响的风险。

本基金的基金管理人定期对本基金面临的利率敏感性缺口进行监控，并通过调整投资组合的久期等方法对上述利率风险进行管理。

本基金主要投资于交易所及银行间市场交易的固定收益品种，因此存在相应的利率风险。

6.4.13.4.1.1 利率风险敞口

单位：人民币元

本期末 2015年6月30日	1年以内	1-5年	5年以上	不计息	合计
资产					
银行存款	4,455,340.50	-	-	-	4,455,340.50
结算备付金	2,748,691.52	-	-	-	2,748,691.52
存出保证金	5,015.47	-	-	-	5,015.47
交易性金融资产	141,642,154.60	63,654,600.00	50,245,000.00	-	255,541,754.60
应收证券清算款	-	-	-	1,999,717.50	1,999,717.50
应收利息	-	-	-	5,295,779.41	5,295,779.41
应收申购款	-	-	-	2,018,724.66	2,018,724.66
资产总计	148,851,202.09	63,654,600.00	50,245,000.00	9,314,221.57	272,065,023.66
负债					
卖出回购金融资产款	57,999,725.00	-	-	-	57,999,725.00
应付赎回款	-	-	-	7,829,337.15	7,829,337.15
应付管理人报酬	-	-	-	220,129.56	220,129.56
应付托管费	-	-	-	58,701.22	58,701.22
应付销售服务费	-	-	-	56,257.10	56,257.10
应付交易费用	-	-	-	7,838.57	7,838.57
应付利息	-	-	-	24,201.75	24,201.75
其他负债	-	-	-	211,809.94	211,809.94
负债总计	57,999,725.00	-	-	8,408,275.29	66,408,000.29
利率敏感度缺口	90,851,477.09	63,654,600.00	50,245,000.00	905,946.28	205,657,023.37
上年度末 2014年12月31日	1年以内	1-5年	5年以上	不计息	合计
资产					

银行存款	1,003,137,639.27	-	-	-	1,003,137,639.27
结算备付金	3,428,000.00	-	-	-	3,428,000.00
交易性金融资产	17,373,376.00	-	50,000,000.00	-	67,373,376.00
应收利息	-	-	-	2,893,894.81	2,893,894.81
资产总计	1,023,939,015.27	-	50,000,000.00	2,893,894.81	1,076,832,910.08
负债					
卖出回购金融资产款	10,000,000.00	-	-	-	10,000,000.00
应付管理人报酬	-	-	-	677,834.26	677,834.26
应付托管费	-	-	-	180,755.78	180,755.78
应付销售服务费	-	-	-	95,683.99	95,683.99
应付利息	-	-	-	2,631.58	2,631.58
其他负债	-	-	-	8,283.56	8,283.56
负债总计	10,000,000.00	-	-	965,189.17	10,965,189.17
利率敏感度缺口	1,013,939,015.27	-	50,000,000.00	1,928,705.64	1,065,867,720.91

注：表中所示为本基金资产及负债的账面价值，并按照合约规定的利率重新定价日或到期日孰早者予以分类。

6.4.13.4.1.2 利率风险的敏感性分析

假设	除市场利率以外的其他市场变量保持不变		
分析	相关风险变量的变动	对资产负债表日基金资产净值的 影响金额（单位：人民币元）	
		本期末(2015年6月30日)	上年度末(2014年12月31日)
	市场利率上升25个基点	-850,000.00	-
	市场利率下降25个基点	860,000.00	-

6.4.13.4.2 外汇风险

外汇风险是指金融工具的公允价值或未来现金流量因外汇汇率变动而发生波动的风险。本基金的所有资产及负债以人民币计价，因此无重大外汇风险。

6.4.13.4.3 其他价格风险

其他价格风险是指基金所持金融工具的公允价值或未来现金流量因除市场利率和外汇汇率以外的市场价格因素变动而发生波动的风险。本基金主要投资于固定收益品种，因此无重大其他价格风险。

6.4.14 有助于理解和分析会计报表需要说明的其他事项

(1) 公允价值

(a) 金融工具公允价值计量的方法

公允价值计量结果所属的层次，由对公允价值计量整体而言具有重要意义的输入值所属的最

低层次决定：

第一层次：相同资产或负债在活跃市场上未经调整的报价。

第二层次：除第一层次输入值外相关资产或负债直接或间接可观察的输入值。

第三层次：相关资产或负债的不可观察输入值。

(b) 持续的以公允价值计量的金融工具

(i) 各层次金融工具公允价值

于 2015 年 6 月 30 日，本基金持有的以公允价值计量且其变动计入当期损益的金融资产中无属于第一层次的余额，属于第二层次的余额为 255,541,754.60 元，无属于第三层次的余额(2014 年 12 月 31 日：第一层次 67,373,376.00 元，无第二层次，无第三层次)。于 2015 年 6 月 30 日，本基金持有的以公允价值计量且其变动计入当期损益的金融负债均属于第一层次(2014 年 12 月 31 日：同)。

(ii) 公允价值所属层次间的重大变动

对于在证券交易所上市或挂牌转让的固定收益品种(可转换债券、资产支持证券和私募债券除外)，本基金于 2015 年 3 月 25 日起改为采用中证指数有限公司根据《中国证券投资基金业协会估值核算工作小组关于 2015 年 1 季度固定收益品种的估值处理标准》所独立提供的估值结果确定公允价值(附注 6.4.5)，并将相关债券的公允价值从第一层次调整至第二层次。

§ 7 投资组合报告

7.1 期末基金资产组合情况

金额单位：人民币元

序号	项目	金额	占基金总资产的比例 (%)
1	权益投资	-	-
	其中：股票	-	-
2	固定收益投资	255,541,754.60	93.93
	其中：债券	255,541,754.60	93.93
	资产支持证券	-	-
3	贵金属投资	-	-
4	金融衍生品投资	-	-
5	买入返售金融资产	-	-
	其中：买断式回购的买入返售金融资产	-	-
6	银行存款和结算备付金合计	7,204,032.02	2.65

7	其他各项资产	9,319,237.04	3.43
8	合计	272,065,023.66	100.00

7.2 期末按行业分类的股票投资组合

根据本基金基金合同规定，本基金不参与股票投资。

7.3 期末按公允价值占基金资产净值比例大小排序的所有股票投资明细

根据本基金基金合同规定，本基金不参与股票投资。

7.4 报告期内股票投资组合的重大变动

根据本基金基金合同规定，本基金不参与股票投资。

7.5 期末按债券品种分类的债券投资组合

金额单位：人民币元

序号	债券品种	公允价值	占基金资产净值比例 (%)
1	国家债券	-	-
2	央行票据	-	-
3	金融债券	10,247,000.00	4.98
	其中：政策性金融债	10,247,000.00	4.98
4	企业债券	124,298,754.60	60.44
5	企业短期融资券	120,996,000.00	58.83
6	中期票据	-	-
7	可转债	-	-
8	其他	-	-
9	合计	255,541,754.60	124.26

7.6 期末按公允价值占基金资产净值比例大小排序的前五名债券投资明细

金额单位：人民币元

序号	债券代码	债券名称	数量 (张)	公允价值	占基金资产净值比例 (%)
1	041453082	14 荣盛 CP001	400,000	40,544,000.00	19.71
2	122126	11 庞大 02	300,000	31,545,000.00	15.34
3	1480577	14 河源润业债	300,000	30,231,000.00	14.70
4	011599105	15 武商贸 SCP001	300,000	30,228,000.00	14.70
5	011599110	15 红狮 SCP001	300,000	30,126,000.00	14.65

7.7 期末按公允价值占基金资产净值比例大小排序的所有资产支持证券投资明细

本基金本报告期末未持有资产支持证券。

7.8 报告期末按公允价值占基金资产净值比例大小排序的前五名贵金属投资明细

根据本基金基金合同规定，本基金不参与贵金属投资。

7.9 期末按公允价值占基金资产净值比例大小排序的前五名权证投资明细

根据本基金基金合同规定，本基金不参与权证投资。

7.10 报告期末本基金投资的国债期货交易情况说明**7.10.1 本期国债期货投资政策**

根据本基金基金合同规定，本基金不参与国债期货交易。

7.10.2 报告期末本基金投资的国债期货持仓和损益明细

根据本基金基金合同规定，本基金不参与国债期货交易。

7.10.3 本期国债期货投资评价

根据本基金基金合同规定，本基金不参与国债期货交易。

7.11 投资组合报告附注**7.11.1**

本基金投资的前十名证券的发行主体未出现本报告期内被监管部门立案调查，或在报告编制日前一年内受到公开谴责、处罚的情形。

7.11.2

根据本基金基金合同规定，本基金不参与股票投资。

7.11.3 期末其他各项资产构成

单位：人民币元

序号	名称	金额
1	存出保证金	5,015.47
2	应收证券清算款	1,999,717.50
3	应收股利	-
4	应收利息	5,295,779.41
5	应收申购款	2,018,724.66
6	其他应收款	-
7	待摊费用	-
8	其他	-
9	合计	9,319,237.04

7.11.4 期末持有的处于转股期的可转换债券明细

根据本基金基金合同规定，本基金不参与可转债投资。

7.11.5 期末前十名股票中存在流通受限情况的说明

根据本基金基金合同规定，本基金不参与股票投资。

§ 8 基金份额持有人信息**8.1 期末基金份额持有人户数及持有人结构**

份额单位：份

份额级别	持有人户数(户)	户均持有的基金份额	持有人结构			
			机构投资者		个人投资者	
			持有份额	占总份额比例	持有份额	占总份额比例
大摩优质信价纯债 A	1,106	147,221.31	397,635.31	0.24%	162,429,137.42	99.76%
大摩优质信价纯债 C	413	89,652.58	0.00	0.00%	37,026,514.24	100.00%
合计	1,519	131,568.98	397,635.31	0.20%	199,455,651.66	99.80%

8.2 期末基金管理人的从业人员持有本基金的情况

项目	份额级别	持有份额总数（份）	占基金总份额比例
基金管理人所有从业人员持有本基金	大摩优质信价纯债 A	-	-
	大摩优质信价纯债 C	-	-
	合计	-	-

8.3 期末基金管理人的从业人员持有本开放式基金份额总量区间的情况

项目	份额级别	持有基金份额总量的数量区间（万份）
本公司高级管理人员、基金投资和研究部门负责人持有本开放式基金	大摩优质信价纯债 A	0
	大摩优质信价纯债 C	0
	合计	0
本基金基金经理持有本开放式基金	大摩优质信价纯债 A	0
	大摩优质信价纯债 C	0
	合计	0

§ 9 开放式基金份额变动

单位：份

项目	大摩优质信价纯债 A	大摩优质信价纯债 C
基金合同生效日（2014 年 11 月 25 日）基金份额总额	780,771,513.23	281,098,303.71
本报告期期初基金份额总额	780,771,513.23	281,098,303.71
本报告期基金总申购份额	7,343,947.62	153,214,744.42
减：本报告期基金总赎回份额	625,288,688.12	397,286,533.89
本报告期基金拆分变动份额（份额减少以“-”填列）	-	-
本报告期末基金份额总额	162,826,772.73	37,026,514.24

§ 10 重大事件揭示

10.1 基金份额持有人大会决议

本报告期内无基金份额持有人大会决议。

10.2 基金管理人、基金托管人的专门基金托管部门的重大人事变动

本报告期内，基金管理人的重大人事变动如下：

本报告期内，中国证券监督管理委员会核准 Sheldon Gao（高潮生）先生担任本公司总经理职务，公司于 2015 年 4 月 16 日公告了上述事项。

本报告期内，徐卫先生不再担任基金管理人副总经理，公司于 2015 年 5 月 30 日公告了上述事项。

本报告期内，基金托管人的专门基金托管部门未发生重大人事变动。

10.3 涉及基金管理人、基金财产、基金托管业务的诉讼

本报告期内无涉及本基金管理人、基金财产、基金托管业务的诉讼事项。

10.4 基金投资策略的改变

本报告期内本基金未改变投资策略。

10.5 为基金进行审计的会计师事务所情况

本报告期内本基金未改聘会计师事务所。

10.6 管理人、托管人及其高级管理人员受稽查或处罚等情况

本报告期内基金管理人、基金托管人及其高级管理人员未受监管部门稽查或处罚。

10.7 基金租用证券公司交易单元的有关情况**10.7.1 基金租用证券公司交易单元进行股票投资及佣金支付情况**

金额单位：人民币元

券商名称	交易单元 数量	股票交易		应支付该券商的佣金		备注
		成交金额	占当期股票 成交总额的比 例	佣金	占当期佣金 总量的比例	
安信证券	2	-	-	-	-	-
长城证券	1	-	-	-	-	-
长江证券	2	-	-	-	-	-
东方证券	2	-	-	-	-	-
东莞证券	1	-	-	-	-	-
方正证券	2	-	-	-	-	-
光大证券	1	-	-	-	-	-
广发证券	1	-	-	-	-	-
国海证券	1	-	-	-	-	-
国金证券	1	-	-	-	-	-
国泰君安	1	-	-	-	-	-
国信证券	1	-	-	-	-	-
海通证券	1	-	-	-	-	-
宏信证券	1	-	-	-	-	-
宏源证券	1	-	-	-	-	-
华创证券	1	-	-	-	-	-
华鑫证券	2	-	-	-	-	-
民生证券	1	-	-	-	-	-
平安证券	1	-	-	-	-	-
齐鲁证券	2	-	-	-	-	-
瑞银证券	1	-	-	-	-	-
申银万国	1	-	-	-	-	-
兴业证券	1	-	-	-	-	-

银河证券	1	-	-	-	-	-
中金公司	1	-	-	-	-	-
中投证券	1	-	-	-	-	-
中信建投	1	-	-	-	-	-
中信证券	3	-	-	-	-	-
中信证券（山东）	2	-	-	-	-	-
中信证券（浙江）	2	-	-	-	-	-
中银国际	2	-	-	-	-	-

注：1. 专用交易单元的选择标准

- (1) 实力雄厚，信誉良好；
- (2) 财务状况良好，经营行为规范；
- (3) 内部管理规范、严格，具备健全的内控制度，并能满足基金运作高度保密的要求；
- (4) 具备基金运作所需的高效、安全的通讯条件，交易设施符合代理本基金进行证券交易的需
要，并能为本基金提供全面的信息服务；
- (5) 研究实力较强，能及时、定期、全面地为本基金提供研究服务；
- (6) 为基金份额持有人提供高水平的综合服务。

2. 基金管理人根据以上标准进行考察后确定合作券商。基金管理人与被选择的证券经营机构签订《证券交易单元租用协议》，报证券交易所办理交易单元相关租用手续。

3. 本报告期内，本基金的所有交易单元均为新增的交易单元。

10.7.2 基金租用证券公司交易单元进行其他证券投资的情况

金额单位：人民币元

券商名称	债券交易		债券回购交易		权证交易	
	成交金额	占当期债券成交总额的比例	成交金额	占当期债券回购成交总额的比例	成交金额	占当期权证成交总额的比例
安信证券	-	-	-	-	-	-
长城证券	-	-	-	-	-	-
长江证券	-	-	-	-	-	-
东方证券	-	-	-	-	-	-
东莞证券	-	-	-	-	-	-
方正证券	-	-	-	-	-	-
光大证券	-	-	-	-	-	-
广发证券	-	-	-	-	-	-

国海证券	-	-	-	-	-
国金证券	-	-	-	-	-
国泰君安	2,114,835.61	3.04%	1,500,000.00	0.07%	-
国信证券	-	-	-	-	-
海通证券	-	-	-	-	-
宏信证券	-	-	-	-	-
宏源证券	-	-	-	-	-
华创证券	-	-	-	-	-
华鑫证券	-	-	-	-	-
民生证券	-	-	-	-	-
平安证券	-	-	-	-	-
齐鲁证券	-	-	-	-	-
瑞银证券	-	-	-	-	-
申银万国	-	-	-	-	-
兴业证券	-	-	-	-	-
银河证券	-	-	-	-	-
中金公司	-	-	-	-	-
中投证券	-	-	-	-	-
中信建投	-	-	-	-	-
中信证券	67,367,238.91	96.96%	2,069,200,000.00	99.93%	-
中信证券（山东）	-	-	-	-	-
中信证券（浙江）	-	-	-	-	-
中银国际	-	-	-	-	-

注：本基金本报告期末通过租用的证券公司交易单元进行权证及基金投资。

10.8 其他重大事件

序号	公告事项	法定披露方式	法定披露日期
1	本基金开放日常申购（赎回、转换、定期定额投资）业务公告	《中国证券报》、《上海证券报》、《证券时报》	2015年2月16日
2	关于本基金参与部分销售机构申购费率优惠活动公告	《中国证券报》、《上海证券报》、《证券时报》	2015年2月16日
3	本基金基金经理变更公告	《中国证券报》、《上海证券报》、《证券时报》	2015年2月17日
4	本基金基金经理变更公告	《中国证券报》、《上海证券报》、《证券时报》	2015年2月28日
5	本公司关于旗下基金参与杭州数米基金	《中国证券报》、《上海	2015年3月3日

	销售有限公司申购费率优惠活动的公告	证券报》、《证券时报》	
6	本公司关于旗下基金调整交易所固定收益品种估值方法的公告	《中国证券报》、《上海证券报》、《证券时报》	2015 年 3 月 26 日
7	本公司关于高级管理人员变更的公告	《中国证券报》、《上海证券报》、《证券时报》	2015 年 4 月 16 日
8	本基金 2015 年 1 季度报告	《中国证券报》、《上海证券报》、《证券时报》	2015 年 4 月 21 日
9	本公司关于增加北京创金启富投资管理有限公司为销售机构的公告	《中国证券报》、《上海证券报》、《证券时报》	2015 年 4 月 29 日
10	本公司高级管理人员变更公告	《中国证券报》、《上海证券报》、《证券时报》	2015 年 5 月 30 日
11	本公司关于旗下部分基金参与交通银行网上银行、手机银行申购费率优惠的公告	《中国证券报》、《上海证券报》、《证券时报》	2015 年 6 月 30 日

注：上述公告同时在公司网站 www.msfnfunds.com.cn 上披露。

§ 11 备查文件目录

11.1 备查文件目录

- 1、中国证监会核准本基金募集的文件；
- 2、本基金基金合同；
- 3、本基金托管协议；
- 4、本基金招募说明书；
- 5、基金管理人业务资格批件、营业执照；
- 6、基金托管人业务资格批件、营业执照；
- 7、报告期内在指定报刊上披露的各项公告。

11.2 存放地点

基金管理人、基金托管人处。

11.3 查阅方式

投资者可在营业时间免费查阅，也可按工本费购买复印件，还可以通过基金管理人网站查阅或下载。

摩根士丹利华鑫基金管理有限公司
2015 年 8 月 25 日