

鹏华外延成长灵活配置混合型证券投资基金 2015 年第 3 季度报告

2015 年 9 月 30 日

基金管理人：鹏华基金管理有限公司

基金托管人：中国建设银行股份有限公司

报告送出日期：2015 年 10 月 27 日

§ 1 重要提示

基金管理人的董事会及董事保证本报告所载资料不存在虚假记载、误导性陈述或重大遗漏，并对其内容的真实性、准确性和完整性承担个别及连带责任。

基金托管人中国建设银行股份有限公司根据本基金合同规定，于 2015 年 10 月 22 日复核了本报告中的财务指标、净值表现和投资组合报告等内容，保证复核内容不存在虚假记载、误导性陈述或者重大遗漏。

基金管理人承诺以诚实信用、勤勉尽责的原则管理和运用基金资产，但不保证基金一定盈利。

基金的过往业绩并不代表其未来表现。投资有风险，投资者在作出投资决策前应仔细阅读本基金的招募说明书。

本报告中财务资料未经审计。

本报告期自 2015 年 7 月 1 日起至 9 月 30 日止。

§ 2 基金产品概况

基金简称	鹏华外延成长
场内简称	-
基金主代码	001222
交易代码	001222
基金运作方式	契约型开放式
基金合同生效日	2015 年 5 月 19 日
报告期末基金份额总额	705,046,138.16 份
投资目标	本基金为混合型基金，通过积极灵活的资产配置，并精选外延成长主题股票，重点挖掘外延式成长的投资机会，在有效控制风险前提下，力求超额收益与长期资本增值。
投资策略	<p>1、资产配置策略</p> <p>本基金将通过跟踪考量通常的宏观经济变量（包括 GDP 增长率、CPI 走势、M2 的绝对水平和增长率、利率水平与走势等）以及各项国家政策（包括财政、货币、税收、汇率政策等）来判断经济周期目前的位置以及未来将发展的方向，在此基础上对各大类资产的风险和预期收益率进行分析评估，制定股票、债券、现金等大类资产之间的配置比例、调整原则和调整范围。</p> <p>2、股票投资策略</p> <p>本基金通过自上而下及自下而上相结合的方法挖掘</p>

	<p>优质的上市公司，构建股票投资组合。核心思路在于： 1) 自上而下地分析行业的增长前景、行业结构、并购活动空间、产业政策、竞争格局、商业模式、竞争要素等分析把握其投资机会；2) 自下而上地分析企业的竞争战略、资源禀赋情况、公告信息，评判企业并购活动的价值，从中选择通过并购活动实现企业外延式成长的上市公司。</p> <p>3、债券投资策略 本基金债券投资将采取久期策略、收益率曲线策略、骑乘策略、息差策略、个券选择策略、信用策略等积极投资策略，自上而下地管理组合的久期，灵活地调整组合的券种搭配，同时精选个券，以增强组合的持有期收益。</p> <p>4、权证投资策略 本基金通过对权证标的证券基本面的研究，并结合权证定价模型及价值挖掘策略、价差策略、双向权证策略等寻求权证的合理估值水平，追求稳定的当期收益。</p> <p>5、中小企业私募债投资策略 中小企业私募债券是在中国境内以非公开方式发行和转让，约定在一定期限还本付息的公司债券。由于其非公开性及条款可协商性，普遍具有较高收益。本基金将深入研究发行人资信及公司运营情况，合理合规合格地进行中小企业私募债券投资。本基金在投资过程中密切监控债券信用等级或发行人信用等级变化情况，尽力规避风险，并获取超额收益。</p> <p>6、股指期货投资策略 本基金将根据风险管理的原则，以套期保值为目标，选择流动性好、交易活跃的股指期货合约，充分考虑股指期货的风险收益特征，通过多头或空头的套期保值策略，以改善投资组合的投资效果，实现股票组合的超额收益。</p>
业绩比较基准	沪深 300 指数收益率×70%+中证综合债指数收益率×30%
风险收益特征	本基金属于混合型基金，其预期的风险和收益高于货币市场基金、债券基金，低于股票型基金，属于证券投资基金中中高风险、中高预期收益的品种。
基金管理人	鹏华基金管理有限公司
基金托管人	中国建设银行股份有限公司

§ 3 主要财务指标和基金净值表现

3.1 主要财务指标

单位：人民币元

主要财务指标	报告期（2015 年 7 月 1 日 — 2015 年 9 月 30 日）
1. 本期已实现收益	-102,641,847.10
2. 本期利润	-100,378,988.46
3. 加权平均基金份额本期利润	-0.1316
4. 期末基金资产净值	569,129,204.75
5. 期末基金份额净值	0.807

注：1. 本期已实现收益指基金本期利息收入、投资收益、其他收入（不含公允价值变动收益）扣除相关费用后的余额，本期利润为本期已实现收益加上本期公允价值变动收益；

2. 所述基金业绩指标不包括持有人认购或交易基金的各项费用，计入费用后实际收益水平要低于所列数字。

3.2 基金净值表现

3.2.1 本报告期基金份额净值增长率及其与同期业绩比较基准收益率的比较

阶段	净值增长率 ①	净值增长率 标准差②	业绩比较基 准收益率③	业绩比较基准 收益率标准差 ④	①—③	②—④
过去三个月	-13.78%	1.73%	-19.69%	2.34%	5.91%	-0.61%

注：业绩比较基准=沪深 300 指数收益率*70%+中证综合债指数收益率*30%

3.2.2 自基金合同生效以来基金累计净值增长率变动及其与同期业绩比较基准收益率变动的比较

基金份额累计净值增长率与同期业绩比较基准收益率的历史走势对比图

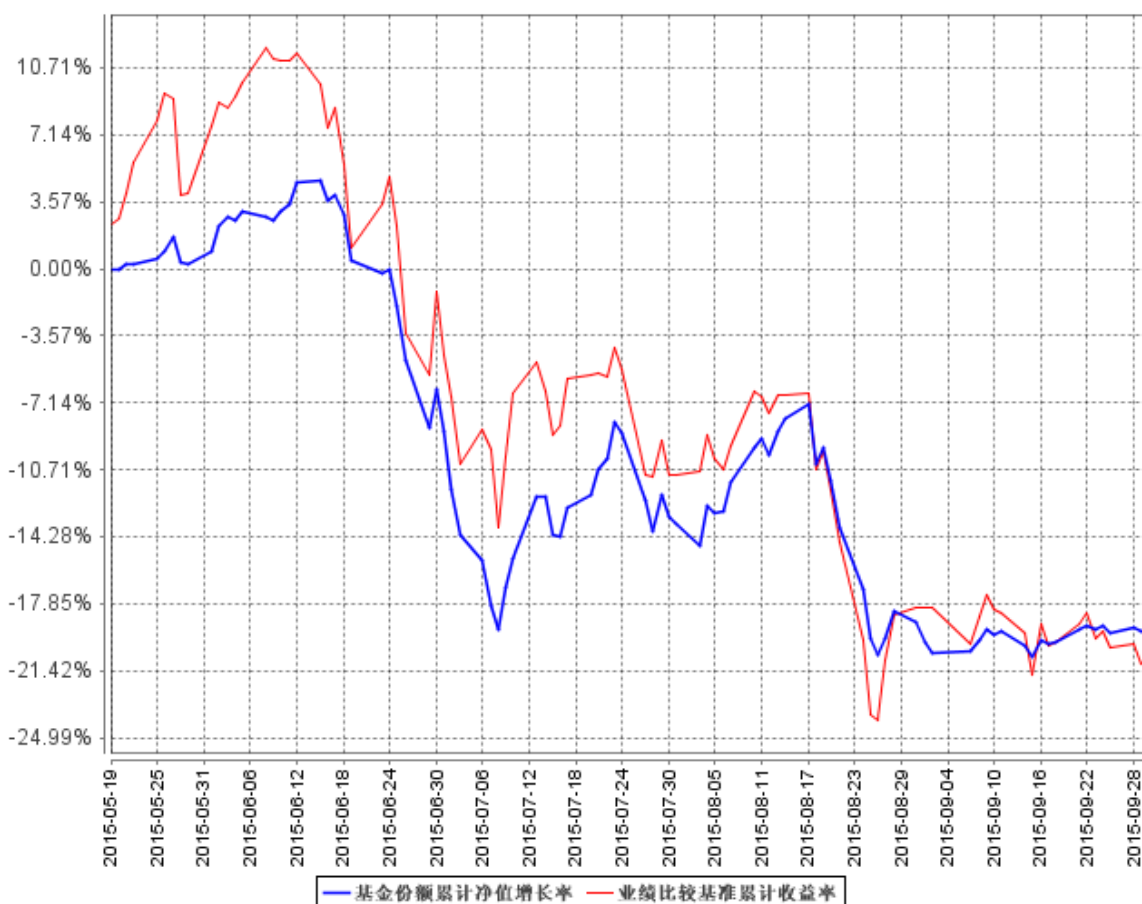

注：1、本基金基金合同于 2015 年 5 月 19 日生效，截至本报告期末本基金基金合同生效未满一年。
 2、本基金管理人将严格按照本基金合同的约定，于本基金建仓期届满后确保各项投资比例符合基金合同的约定。

§ 4 管理人报告

4.1 基金经理（或基金经理小组）简介

姓名	职务	任本基金的基金经理期限		证券从业年限	说明
		任职日期	离任日期		
张卓	本基金基金经理	2015 年 5 月 19 日	-	11	张卓先生，国籍中国，管理学硕士，11 年证券从业经验。2004 年 6 月加盟鹏华基金管理有限公司从事行业研究工作，历任行业研究员、鹏华动力增长混合型证券投资基

					金（LOF）基金经理助理，2007 年 8 月至 2009 年 1 月担任鹏华优质治理股票型证券投资基金（LOF）基金经理，2011 年 1 月至 2013 年 3 月担任鹏华行业成长证券投资基金基金经理，2009 年 1 月起担任鹏华普天收益证券投资基金基金经理，2015 年 5 月起兼任鹏华外延成长灵活配置混合型证券投资基金基金经理。张卓先生具备基金从业资格。本报告期内本基金基金经理未发生变动。
--	--	--	--	--	---

注：1. 任职日期和离任日期均指公司作出决定后正式对外公告之日；担任新成立基金基金经理的，任职日期为基金合同生效日。

2. 证券从业的含义遵从行业协会关于从业人员资格管理办法的相关规定。

4.2 管理人对报告期内本基金运作遵规守信情况的说明

报告期内，本基金管理人严格遵守《证券投资基金法》等法律法规、中国证监会的有关规定以及基金合同的约定，本着诚实守信、勤勉尽责的原则管理和运作基金资产，在严格控制风险的基础上，为基金份额持有人谋求最大利益。本报告期内，本基金运作合规，不存在违反基金合同和损害基金份额持有人利益的行为。

4.3 公平交易专项说明

4.3.1 公平交易制度的执行情况

报告期内，本基金管理人严格执行公平交易制度，确保不同投资组合在研究、交易、分配各环节得到公平对待。

4.3.2 异常交易行为的专项说明

报告期内，本基金未发生违法违规且对基金财产造成损失的异常交易行为。本报告期内未发生基金管理人管理的所有投资组合参与的交易所公开竞价同日反向交易成交较少的单边交易量超过该证券当日成交量的 5% 的情况。

4.4 报告期内基金的投资策略和业绩表现说明

4.4.1 报告期内基金投资策略和运作分析

本基金于 5 月 19 日成立，从成立期开始，由于对于过快上涨的市场存在忧虑，一直采取保守策略，仓位保持在二至三成。进入 6 月中旬开始，由于清理配资导致了 A 股市场大幅调整，本基金虽然大幅回避了系统性风险，但由于停牌股票和反弹操作原因，收益不甚理想。

4.4.2 报告期内基金的业绩表现

报告期内，本基金净值增长率为-13.78%，同期上证综指下跌 28.63%，深证成指下跌 30.34%，沪深 300 指数下跌 28.39%。

4.5 管理人对宏观经济、证券市场及行业走势的简要展望

国际方面由于大宗商品价格大范围疲软，全球需求疲弱，美联储对通胀的担忧降低；同时美国 9 月制造业继续以 8 月的疲弱速度扩张，企业核心资本支出亦小幅下滑，表明美元升值和海外的经济动荡可能限制了对美国生产的商品的需求，美国经济也许并未如想象那么好。基于以上两点美国加息预期推迟，而欧洲和日本经济依旧疲软，人民币汇率贬值压力降低。

中国经济也不乐观，3 季度 GDP 低于 7%；工业情况继续恶化，8 月 PPI 同比增速为-5.9%，跌幅较上月扩大 0.5 个百分点，工业企业实现利润 4489.6 亿元，累计同比增长由前月的-1.0%降为-1.9%；9 月 PMI 为 49.8%，较上月上升 0.1%；季调后较上月下降 0.1%，为 49.8%。地产和汽车这两大引擎趋势依旧向下，政府出台刺激政策也在加码，降低住宅地产首付比例，降低 1.6 升汽车的购置税，以及扩大信贷资产质押再贷款试点区域，都显示政府稳增长的决心。

对于 A 股市场，我们保持谨慎乐观，一方面，场外配置清理进入尾声，突发性杀跌因素逐步消失，市场经过前期快速下跌，大幅下跌风险释放；另一方面，经济刺激虽加码，但实体经济恢复是长期过程，经济势头尚未扭转，企业盈利难以改善，抑制上升空间。我们对本基金的操作想法是以获取正收益为目标，目前市场我们认为还是震荡风格为主，并不是大幅加仓的良机，另外受到下跌和政策影响，并购重组类公司进程可能受到延迟影响，但短期我们也会相对三季度心态更加积极，发掘投资机会。

4.6 报告期内基金持有人数或基金资产净值预警说明

注：无。

§ 5 投资组合报告

5.1 报告期末基金资产组合情况

序号	项目	金额（元）	占基金总资产的比例（%）
1	权益投资	84,920,813.99	14.84
	其中：股票	84,920,813.99	14.84
2	基金投资	-	-
3	固定收益投资	-	-
	其中：债券	-	-
	资产支持证券	-	-
4	贵金属投资	-	-
5	金融衍生品投资	-	-
6	买入返售金融资产	-	-
	其中：买断式回购的买入返售金融资产	-	-
7	银行存款和结算备付金合计	486,843,377.69	85.08
8	其他资产	425,156.89	0.07
9	合计	572,189,348.57	100.00

5.2 报告期末按行业分类的股票投资组合

代码	行业类别	公允价值（元）	占基金资产净值比例（%）
A	农、林、牧、渔业	2,372.40	0.00
B	采矿业	-	-
C	制造业	47,413,112.14	8.33
D	电力、热力、燃气及水生产和供应业	-	-
E	建筑业	21,889,185.94	3.85
F	批发和零售业	-	-
G	交通运输、仓储和邮政业	15,610,000.00	2.74
H	住宿和餐饮业	-	-
I	信息传输、软件和信息技术服务业	4,900.80	0.00
J	金融业	-	-
K	房地产业	-	-
L	租赁和商务服务业	622.71	0.00
M	科学研究和技术服务业	-	-
N	水利、环境和公共设施管理业	620.00	0.00
O	居民服务、修理和其他服务业	-	-
P	教育	-	-
Q	卫生和社会工作	-	-

R	文化、体育和娱乐业	-	-
S	综合	-	-
	合计	84,920,813.99	14.92

5.3 报告期末按公允价值占基金资产净值比例大小排序的前十名股票投资明细

序号	股票代码	股票名称	数量（股）	公允价值（元）	占基金资产净值比例（%）
1	000887	中鼎股份	1,350,000	23,625,000.00	4.15
2	600860	京城股份	2,691,434	22,608,045.60	3.97
3	600986	科达股份	700,000	14,035,000.00	2.47
4	601919	中国远洋	1,000,000	8,900,000.00	1.56
5	300197	铁汉生态	600,000	7,854,000.00	1.38
6	601866	中海集运	1,000,000	6,710,000.00	1.18
7	000957	中通客车	56,923	1,164,644.58	0.20
8	300469	信息发展	96	4,900.80	0.00
9	300480	光力科技	63	3,277.26	0.00
10	603085	天成自控	90	3,105.00	0.00

5.4 报告期末按债券品种分类的债券投资组合

注：本基金本报告期末未持有债券。

5.5 报告期末按公允价值占基金资产净值比例大小排序的前五名债券投资明细

注：本基金本报告期末未持有债券。

5.6 报告期末按公允价值占基金资产净值比例大小排序的前十名资产支持证券投资明细

注：本基金本报告期末未持有资产支持证券。

5.7 报告期末按公允价值占基金资产净值比例大小排序的前五名贵金属投资明细

注：本基金本报告期末未持有贵金属。

5.8 报告期末按公允价值占基金资产净值比例大小排序的前五名权证投资明细

注：本基金本报告期末未持有权证。

5.9 报告期末本基金投资的股指期货交易情况说明

5.9.1 报告期末本基金投资的股指期货持仓和损益明细

注：本基金本报告期内未发生股指期货投资。

5.9.2 本基金投资股指期货的投资政策

本基金将根据风险管理的原则，以套期保值为目标，选择流动性好、交易活跃的股指期货合约，充分考虑股指期货的风险收益特征，通过多头或空头的套期保值策略，以改善投资组合的投资效果，实现股票组合的超额收益。

5.10 报告期末本基金投资的国债期货交易情况说明

5.10.1 本期国债期货投资政策

注：本基金基金合同的投资范围尚未包含国债期货投资。

5.10.2 报告期末本基金投资的国债期货持仓和损益明细

注：本基金基金合同的投资范围尚未包含国债期货投资。

5.10.3 本期国债期货投资评价

注：本基金基金合同的投资范围尚未包含国债期货投资。

5.11 投资组合报告附注

5.11.1

本基金投资的前十名证券中本期没有发行主体被监管部门立案调查的、或在报告编制日前一年内受到公开谴责、处罚的证券。

5.11.2

本基金投资的前十名股票没有超出基金合同规定的备选股票库。

5.11.3 其他资产构成

序号	名称	金额（元）
1	存出保证金	322,109.96
2	应收证券清算款	-
3	应收股利	-
4	应收利息	98,094.38
5	应收申购款	4,952.55
6	其他应收款	-
7	待摊费用	-
8	其他	-
9	合计	425,156.89

5.11.4 报告期末持有的处于转股期的可转换债券明细

注：本基金本报告期末未持有处于转股期的可转换债券。

5.11.5 报告期末前十名股票中存在流通受限情况的说明

序号	股票代码	股票名称	流通受限部分的公允价值(元)	占基金资产净值比例(%)	流通受限情况说明
1	000887	中鼎股份	23,625,000.00	4.15	重大事项
2	600860	京城股份	22,608,045.60	3.97	重大事项
3	601919	中国远洋	8,900,000.00	1.56	重大事项
4	300197	铁汉生态	7,854,000.00	1.38	重大事项
5	601866	中海集运	6,710,000.00	1.18	重大事项

5.11.6 投资组合报告附注的其他文字描述部分

由于四舍五入的原因，投资组合报告中数字分项之和与合计项之间可能存在尾差。

§ 6 开放式基金份额变动

单位：份

报告期期初基金份额总额	807,362,402.97
报告期期间基金总申购份额	7,066,687.04
减：报告期期间基金总赎回份额	109,382,951.85
报告期期间基金拆分变动份额（份额减少以“-”填列）	-
报告期期末基金份额总额	705,046,138.16

§ 7 基金管理人运用固有资金投资本基金情况**7.1 基金管理人持有本基金份额变动情况**

注：截止本报告期末，本基金管理人未持有本基金份额。

7.2 基金管理人运用固有资金投资本基金交易明细

注：本基金管理人本报告期末申购、赎回或者买卖本基金基金份额。

§ 8 备查文件目录

8.1 备查文件目录

- (一) 《鹏华外延成长灵活配置混合型证券投资基金基金合同》；
- (二) 《鹏华外延成长灵活配置混合型证券投资基金托管协议》；
- (三) 《鹏华外延成长灵活配置混合型证券投资基金 2015 年度第 3 季度报告》（原文）。

8.2 存放地点

深圳市福田区福华三路 168 号深圳国际商会中心 43 层鹏华基金管理有限公司

北京市西城区闹市口大街 1 号院 1 号楼中国建设银行股份有限公司

8.3 查阅方式

投资者可在基金管理人营业时间内免费查阅，也可按工本费购买复印件，或通过本基金管理人网站（<http://www.phfund.com>）查阅。

投资者对本报告书如有疑问，可咨询本基金管理人鹏华基金管理有限公司，本公司已开通客户服务系统，咨询电话：4006788999。

鹏华基金管理有限公司
2015 年 10 月 27 日