

民生加银优选股票型证券投资基金 2015 年 第 3 季度报告

2015 年 9 月 30 日

基金管理人：民生加银基金管理有限公司

基金托管人：平安银行股份有限公司

报告送出日期：2015 年 10 月 27 日

§ 1 重要提示

基金管理人的董事会及董事保证本报告所载资料不存在虚假记载、误导性陈述或重大遗漏，并对其内容的真实性、准确性和完整性承担个别及连带责任。

基金托管人平安银行股份有限公司根据本基金合同规定，于 2015 年 10 月 20 日复核了本报告中的财务指标、净值表现和投资组合报告等内容，保证复核内容不存在虚假记载、误导性陈述或者重大遗漏。

基金管理人承诺以诚实信用、勤勉尽责的原则管理和运用基金资产，但不保证基金一定盈利。

基金的过往业绩并不代表其未来表现。投资有风险，投资者在作出投资决策前应仔细阅读本基金的招募说明书。

本报告中财务资料未经审计。

本报告期自 2015 年 7 月 1 日起至 2015 年 9 月 30 日止。

§ 2 基金产品概况

基金简称	民生加银优选股票
基金主代码	000884
交易代码	000884
基金运作方式	契约型开放式
基金合同生效日	2014 年 12 月 19 日
报告期末基金份额总额	367,359,199.01 份
投资目标	本基金为股票型基金，在有效控制风险并保持良好流动性的前提下，力争实现超越业绩比较基准的投资回报。
投资策略	本基金采用自上而下和自下而上相结合的模式精选具有成长潜力的个股，根据对宏观经济、市场面、政策面等因素进行定量与定性相结合的分析研究，确定组合中股票、债券、货币市场工具及其他金融工具的比例。
业绩比较基准	沪深 300 指数收益率×85%+中证国债指数收益率×15%
风险收益特征	本基金为股票型证券投资基金，属于高预期风险和高预期收益的证券投资基金品种，其预期风险和预期收益高于混合型基金、债券型基金和货币市场基金。
基金管理人	民生加银基金管理有限公司
基金托管人	平安银行股份有限公司

§ 3 主要财务指标和基金净值表现

3.1 主要财务指标

单位：人民币元

主要财务指标	报告期（2015年7月1日—2015年9月30日）
1. 本期已实现收益	-178,815,357.14
2. 本期利润	-167,333,606.10
3. 加权平均基金份额本期利润	-0.4419
4. 期末基金资产净值	335,664,170.26
5. 期末基金份额净值	0.914

注：①本期已实现收益指基金本期利息收入、投资收益、其他收入（不含公允价值变动收益）扣除相关费用后的余额，本期利润为本期已实现收益加上本期公允价值变动收益。

②所述基金业绩指标不包括持有人认购或交易基金的各项费用，计入费用后实际收益水平要低于所列数字。

3.2 基金净值表现

3.2.1 本报告期基金份额净值增长率及其与同期业绩比较基准收益率的比较

阶段	净值增长率 ①	净值增长率 标准差②	业绩比较基 准收益率③	业绩比较基准 收益率标准差 ④	①-③	②-④
过去三个月	-30.81%	3.97%	-24.10%	2.84%	-6.71%	1.13%

注：业绩比较基准=沪深300指数收益率×85%+中证国债指数收益率×15%。

3.2.2 自基金合同生效以来基金累计净值增长率变动及其与同期业绩比较基准收益率变动的比较

基金份额累计净值增长率与同期业绩比较基准收益率的历史走势对比图

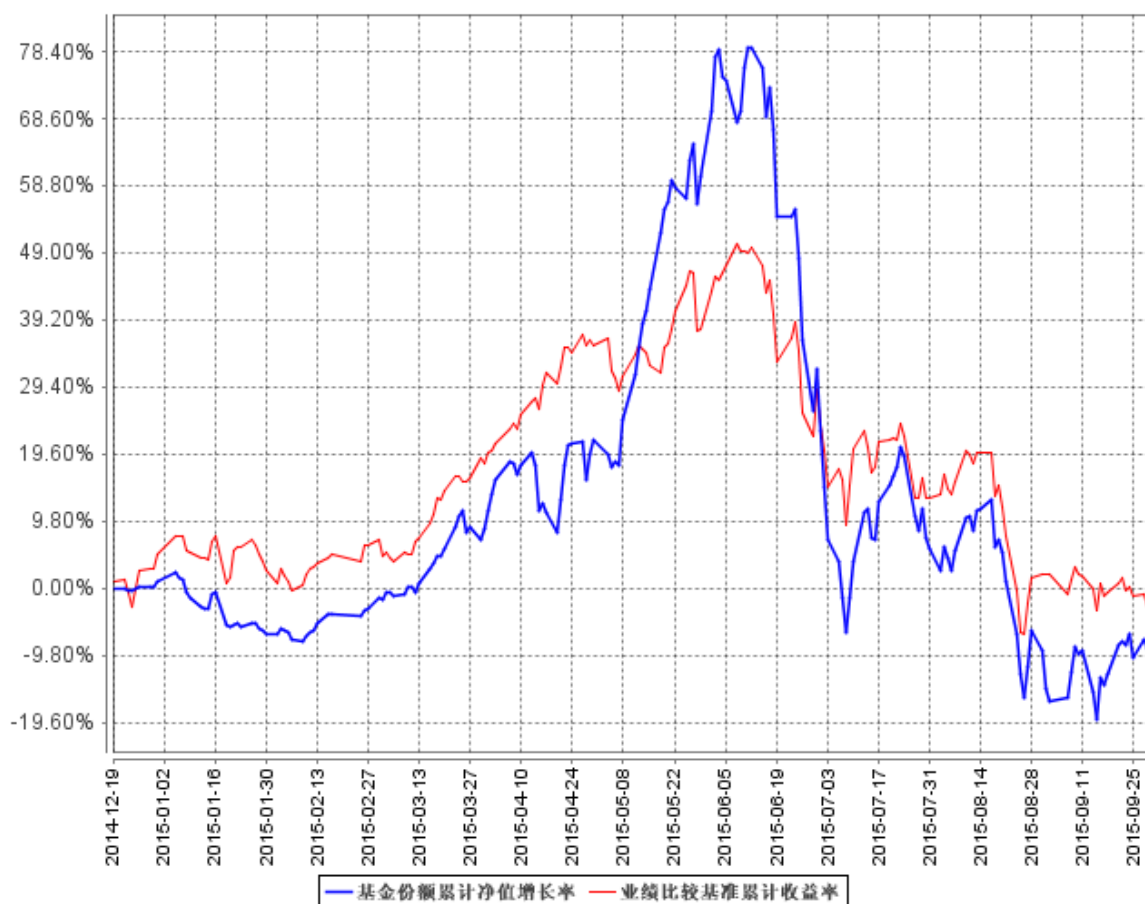

注：本基金合同于 2014 年 12 月 19 日生效，本基金建仓期为自基金合同生效日起的 6 个月。截至建仓期结束，本基金各项资产配置比例符合基金合同及招募说明书有关投资比例的约定。

§ 4 管理人报告

4.1 基金经理（或基金经理小组）简介

姓名	职务	任本基金的基金经理期限		证券从业年限	说明
		任职日期	离任日期		
黄一明	民生加银品牌蓝筹混合、民生加银中证内地资源主题指数、民生加银城镇化混合、民生加银优选股	2014 年 12 月 19 日	-	8 年	工商管理硕士。自 2007 年起历任交银施罗德基金公司投资研究部行业研究员，平安大华基金管理公司投资研究部基金经理助理及高级研究员；自 2012 年 5 月加盟民生加银基金管理有限公司，曾任基金

	票的基金经理				经理助理。
--	--------	--	--	--	-------

注：①上述任职日期、离任日期根据本基金合同生效日或本基金管理人对外披露的任免日期填写。

②证券从业的含义遵从《证券业从业人员资格管理办法》的相关规定。

4.2 管理人对报告期内本基金运作遵规守信情况的说明

本报告期内，基金管理人严格遵守《证券投资基金法》及其他相关法律法规、证监会规定和基金合同的约定，本着诚实信用、勤勉尽责的原则管理和运用基金资产，在严格控制风险的前提下，为基金份额持有人谋求最大利益。本报告期内，基金运作整体合法合规，无损害基金份额持有人利益的行为。

4.3 公平交易专项说明

4.3.1 公平交易制度的执行情况

公司严格执行《证券投资基金管理公司公平交易制度指导意见》，完善了公司公平交易制度，制度的范围包括境内上市股票、债券的一级市场申购、二级市场交易等所有投资管理活动，同时包括授权、研究分析、投资决策、交易执行、监控等投资管理活动相关的各个环节，形成了有效的公平交易执行体系。

对于场内交易，公司启用了交易系统内的公平交易程序，在指令分发及指令执行阶段，均由系统强制执行公平委托；此外，公司严格控制不同投资组合之间的同日反向交易。

对于场外交易，公司完善银行间市场交易、交易所大宗交易等非集中竞价交易的交易分配制度，保证各投资组合获得公平的交易机会。对于部分债券一级市场申购、非公开发行股票申购等以公司名义进行的交易，各投资组合经理在交易前独立地确定各投资组合的交易价格和数量，公司按照价格优先、比例分配的原则对交易结果进行分配。

本报告期内，本基金管理人公平交易制度得到良好的贯彻执行，未发现存在违反公平交易原则的情况。

4.3.2 异常交易行为的专项说明

公司严格控制不同投资组合之间的同日反向交易，禁止可能导致不公平交易和利益输送的同日反向交易。本报告期内，本基金未发现可能的异常交易情况，不存在所有投资组合参与的交易所公开竞价同日反向交易成交较少的单边成交量超过该证券当日成交量的 5% 的情况。

4.4 报告期内基金的投资策略和业绩表现说明

4.4.1 报告期内基金投资策略和运作分析

3 季度我们提高组合运作灵活度，加大对组合的调整力度，对组合中的行业个股进行灵活调整。九月中旬我们将仓位提升，方向主要为前期超跌的成长型个股以及估值较低的金融类板块。

4.4.2 报告期内基金的业绩表现

截至 2015 年 9 月 30 日，本基金份额净值为 0.914 元，本报告期内份额净值增长率为-30.81%，同期业绩比较基准收益率为-24.10%。

4.5 管理人对宏观经济、证券市场及行业走势的简要展望

市场经过前期的大幅下跌，随着场外配资的清理进入尾声，相当部分个股估值也进入合理区间。市场短期利空因素较为有限，存在着一定的反弹空间。未来的投资方向仍然将围绕符合政策方向的新兴产业个股以及低估值品种。

4.6 报告期内基金持有人数或基金资产净值预警说明

本报告期内本基金不存在连续二十个工作日基金份额持有人数量不满二百人或者基金资产净值低于五千万元的情形。

§ 5 投资组合报告

5.1 报告期末基金资产组合情况

序号	项目	金额（元）	占基金总资产的比例（%）
1	权益投资	307,957,169.76	82.81
	其中：股票	307,957,169.76	82.81
2	基金投资	-	-
3	固定收益投资	-	-
	其中：债券	-	-
	资产支持证券	-	-
4	贵金属投资	-	-
5	金融衍生品投资	-	-
6	买入返售金融资产	-	-
	其中：买断式回购的买入返售金融资产	-	-
7	银行存款和结算备付金合计	61,033,734.28	16.41
8	其他资产	2,879,672.25	0.77
9	合计	371,870,576.29	100.00

5.2 报告期末按行业分类的股票投资组合

代码	行业类别	公允价值（元）	占基金资产净值比例（%）
A	农、林、牧、渔业	-	-
B	采矿业	8,341,030.93	2.48
C	制造业	158,389,551.81	47.19
D	电力、热力、燃气及水生产和供应业	5,642,177.20	1.68
E	建筑业	2,959,200.00	0.88
F	批发和零售业	5,571,128.16	1.66
G	交通运输、仓储和邮政业	-	-
H	住宿和餐饮业	-	-
I	信息传输、软件和信息技术服务业	67,923,519.82	20.24
J	金融业	47,826,146.84	14.25
K	房地产业	1,323,625.00	0.39
L	租赁和商务服务业	3,313,303.00	0.99
M	科学研究和技术服务业	3,344,512.00	1.00
N	水利、环境和公共设施管理业	-	-
O	居民服务、修理和其他服务业	-	-
P	教育	-	-
Q	卫生和社会工作	-	-
R	文化、体育和娱乐业	-	-
S	综合	3,322,975.00	0.99
	合计	307,957,169.76	91.75

5.3 报告期末按公允价值占基金资产净值比例大小排序的前十名股票投资明细

序号	股票代码	股票名称	数量（股）	公允价值（元）	占基金资产净值比例（%）
1	300131	英唐智控	1,796,764	31,245,725.96	9.31
2	300182	捷成股份	598,100	26,023,331.00	7.75
3	000066	长城电脑	2,276,146	25,219,697.68	7.51
4	601398	工商银行	5,071,726	21,909,856.32	6.53
5	000568	泸州老窖	651,750	13,386,945.00	3.99
6	300017	网宿科技	198,980	10,488,235.80	3.12
7	300353	东土科技	514,604	9,787,768.08	2.92
8	000733	振华科技	559,400	9,772,718.00	2.91
9	600213	亚星客车	987,952	9,474,459.68	2.82
10	601988	中国银行	2,435,216	9,059,003.52	2.70

5.4 报告期末按债券品种分类的债券投资组合

本基金本报告期末未持有债券。

5.5 报告期末按公允价值占基金资产净值比例大小排序的前五名债券投资明细

本基金本报告期末未持有债券。

5.6 报告期末按公允价值占基金资产净值比例大小排序的前十名资产支持证券投资明细

本基金本报告期末未持有资产支持证券。

5.7 报告期末按公允价值占基金资产净值比例大小排序的前五名贵金属投资明细

本基金本报告期末未持有贵金属。

5.8 报告期末按公允价值占基金资产净值比例大小排序的前五名权证投资明细

本基金本报告期末未持有权证。

5.9 报告期末本基金投资的股指期货交易情况说明

5.9.1 报告期末本基金投资的股指期货持仓和损益明细

本基金本报告期末未持有股指期货。

5.9.2 本基金投资股指期货的投资政策

本基金尚未在基金合同中明确股指期货的投资策略、比例限制、信息披露等，本基金暂不参与股指期货交易。

5.10 报告期末本基金投资的国债期货交易情况说明

5.10.1 本期国债期货投资政策

本基金尚未在基金合同中明确国债期货的投资策略、比例限制、信息披露等，本基金暂不参与国债期货交易。

5.10.2 报告期末本基金投资的国债期货持仓和损益明细

本基金本报告期末未持有国债期货。

5.10.3 本期国债期货投资评价

本基金本报告期末未持有国债期货。

5.11 投资组合报告附注

5.11.1 本基金投资的前十名证券的发行主体本期没有出现被监管部门立案调查，或在报告编制日前一年内受到公开谴责、处罚的情形。

5.11.2 本基金投资的前十名股票没有超出基金合同规定的备选股票库。

5.11.3 其他资产构成

序号	名称	金额（元）
1	存出保证金	2,685,360.74
2	应收证券清算款	-
3	应收股利	-
4	应收利息	10,043.38
5	应收申购款	184,268.13
6	其他应收款	-
7	待摊费用	-
8	其他	-
9	合计	2,879,672.25

5.11.4 报告期末持有的处于转股期的可转换债券明细

本基金本报告期末未持有处于转股期的可转换债券。

5.11.5 报告期末前十名股票中存在流通受限情况的说明

序号	股票代码	股票名称	流通受限部分的公允价值(元)	占基金资产净值比例(%)	流通受限情况说明
1	300131	英唐智控	31,245,725.96	9.31	重大事项
2	000066	长城电脑	25,219,697.68	7.51	重大事项
3	300353	东土科技	9,787,768.08	2.92	重大事项

5.11.6 投资组合报告附注的其他文字描述部分

由于四舍五入的原因，分项之和与合计项之间可能存在尾差。

§ 6 开放式基金份额变动

单位：份

报告期期初基金份额总额	417,845,073.29
报告期期间基金总申购份额	155,908,166.68
减：报告期期间基金总赎回份额	206,394,040.96

报告期期间基金拆分变动份额（份额减少以“-”填列）	-
报告期期末基金份额总额	367,359,199.01

§ 7 基金管理人运用固有资金投资本基金情况

7.1 基金管理人持有本基金份额变动情况

本报告期内无基金管理人持有本基金份额的情况。

7.2 基金管理人运用固有资金投资本基金交易明细

本报告期内无基金管理人运用固有资金投资本基金的情况。

§ 8 影响投资者决策的其他重要信息

1、2015 年 7 月 1 日，本基金管理人发布了《民生加银基金管理有限公司旗下证券投资基金 2015 年 6 月 30 日基金资产净值公告》。

2、2015 年 7 月 2 日，本基金管理人发布了《民生加银基金管理有限公司关于旗下基金持有的股票“新宁物流”停牌后估值方法变更的提示性公告》。

3、2015 年 7 月 4 日，本基金管理人发布了《民生加银基金管理有限公司关于参加数米基金网费率优惠活动的公告》。

4、2015 年 7 月 7 日，本基金管理人发布了《民生加银基金管理有限公司关于旗下基金持有的股票“英唐智控”停牌后估值方法变更的提示性公告》。

5、2015 年 7 月 8 日，本基金管理人发布了《民生加银基金管理有限公司关于公司、高管及基金经理投资旗下基金相关事宜的公告》。

6、2015 年 7 月 9 日，本基金管理人发布了《民生加银基金管理有限公司关于旗下基金持有的股票停牌后估值方法变更的提示性公告》。

7、2015 年 7 月 10 日，本基金管理人发布了《民生加银基金管理有限公司关于旗下基金持有的股票停牌后估值方法变更的提示性公告》。

8、2015 年 7 月 13 日，本基金管理人发布了《民生加银基金管理有限公司关于旗下基金持有的股票停牌后估值方法变更的提示性公告》。

9、2015 年 7 月 17 日，本基金管理人发布了《民生加银优选股票型证券投资基金 2015 年第 2 季度报告》。

10、2015 年 7 月 21 日，本基金管理人发布了《民生加银基金管理有限公司关于旗下部分开放式基金增加北京展恒基金销售有限公司为代销机构并开通基金定期定额投资和转换业务、同时参加申购费率优惠活动的公告》。

11、2015 年 7 月 21 日，本基金管理人发布了《民生加银基金管理有限公司关于旗下部分开放式基金增加浙江同花顺基金销售有限公司为代销机构并开通基金定期定额投资和转换业务、同时参加申购费率优惠活动的公告》。

12、2015 年 7 月 23 日，本基金管理人发布了《民生加银基金管理有限公司关于高级管理人员变更的公告》。

13、2015 年 7 月 27 日，本基金管理人发布了《民生加银基金管理有限公司关于旗下部分开放式基金增加上海汇付金融服务有限公司为代销机构并开通基金定期定额投资和转换业务、同时参加申购费率优惠活动的公告》。

14、2015 年 7 月 29 日，本基金管理人发布了《民生加银优选股票型证券投资基金更新招募说明书及摘要（2015 年第 1 号）》。

15、2015 年 8 月 8 日，本基金管理人发布了《民生加银基金管理有限公司关于旗下基金持有的股票停牌后估值方法变更的提示性公告》。

16、2015 年 8 月 13 日，本基金管理人发布了《民生加银基金管理有限公司关于旗下部分开放式基金增加微动利为代销机构并开通基金定期定额投资和转换业务、同时参加申购费率优惠活动的公告》。

17、2015 年 8 月 25 日，本基金管理人发布了《民生加银基金管理有限公司关于旗下部分基金参加天天基金网费率优惠的公告》。

18、2015 年 8 月 25 日，本基金管理人发布了《民生加银优选股票型证券投资基金 2015 年半年度报告》。

19、2015 年 8 月 27 日，本基金管理人发布了《民生加银基金管理有限公司关于养老金账户通过直销柜台申购旗下基金费率优惠的公告》。

20、2015 年 8 月 28 日，本基金管理人发布了《民生加银基金管理有限公司关于中信证券（浙江）有限责任公司并入中信证券股份有限公司期间基金业务安排的提示性公告》。

21、2015 年 9 月 1 日，本基金管理人发布了《民生加银基金管理有限公司关于旗下部分开放式基金增加上海陆金所资产管理有限公司为代销机构并开通基金定期定额投资和转换业务、同时参加申购费率优惠活动的公告》。

22、2015 年 9 月 16 日，本基金管理人发布了《民生加银基金管理有限公司关于旗下基金持

有的股票停牌后估值方法变更的提示性公告》。

23、2015 年 9 月 17 日，本基金管理人发布了《民生加银基金管理有限公司关于公司旗下开放式基金变更代销机构的公告》。

24、2015 年 9 月 29 日，本基金管理人发布了《民生加银基金管理有限公司关于旗下部分开放式基金增加北京钱景财富投资管理有限公司为代销机构并开通基金定期定额投资和转换业务、同时参加申购费率优惠活动的公告》。

§ 9 备查文件目录

9.1 备查文件目录

- 9.1.1 中国证监会核准基金募集的文件；
- 9.1.2 《民生加银优选股票型证券投资基金招募说明书》；
- 9.1.3 《民生加银优选股票型证券投资基金基金合同》；
- 9.1.4 《民生加银优选股票型证券投资基金托管协议》；
- 9.1.5 法律意见书；
- 9.1.6 基金管理人业务资格批件、营业执照和公司章程。
- 9.1.7 基金托管人业务资格批件、营业执照。

9.2 存放地点

备查文件存放于基金管理人和/或基金托管人的住所。

9.3 查阅方式

投资者可到基金管理人、基金托管人的住所或基金管理人网站免费查阅备查文件。在支付工本费后，投资者可在合理时间内取得备查文件的复制件或复印件。

民生加银基金管理有限公司
2015 年 10 月 27 日