

证券代码: 600610

证券简称: 中毅达

上市地点: 上海证券交易所

上海中毅达股份有限公司

重大资产购买报告书

(草案) 摘要

交易对方	住所及通信地址
吉安市万源泰投资有限公司	江西省吉安市吉州区广场北路1号1、2幢1-02室
杭州启鸣股权投资合伙企业(有限合伙)	萧山区宁围街道宁泰路27号江宁大厦2幢10层1004室
江西省天地颐投资有限公司	江西省吉安市吉州区广场北路1号1、2幢1-01房

独立财务顾问



国盛证券有限责任公司
GOLOEN SUN SECURITIES COMPANY, LTD.

二〇一五年十月

公司声明

本摘要的目的仅为向公众提供有关本次重组的简要情况，并不包括《上海中毅达股份有限公司重大资产购买报告书(草案)》全文的各部分内容。《上海中毅达股份有限公司重大资产购买报告书(草案)》全文同时刊载于上海证券交易所网站(www.sse.com.cn)和巨潮资讯网(www.cninfo.net)；备查文件的查阅方式为：投资者可在报告书刊登后至本次交易完成前的每周一至周五上午 9:30-11:30，下午 2:00-5:00，于下列地点查阅上述文件：

1、上海中毅达股份有限公司

办公地址：上海市淮海中路 1010 号嘉华中心 3704 室

2、国盛证券有限责任公司

办公地址：江西省南昌市北京西路 88 号

本公司及董事会全体成员保证《上海中毅达股份有限公司重大资产购买报告书(草案)》及其摘要内容的真实、准确、完整，对《上海中毅达股份有限公司重大资产购买报告书(草案)》及其摘要的虚假记载、误导性陈述或重大遗漏负连带责任。

本公司负责人和主管会计工作的负责人、会计机构负责人保证本重组报告书中财务会计资料真实、完整。

本次重大资产重组的交易对方均已出具承诺函，保证其为本次重大资产重组所提供的有关信息真实、准确和完整，不存在虚假记载、误导性陈述或者重大遗漏，并对所提供信息的真实性、准确性和完整性承担个别和连带的法律责任。

中国证监会、上交所对本次重大资产重组事项所作的任何决定或意见均不代表其对本公司股票的价值或投资者收益的实质性判断或保证。任何与之相反的声明均属虚假不实陈述。

本次重大资产重组完成后，公司经营与收益的变化由本公司负责；因本次重大资产重组引致的投资风险，由投资者自行负责。

投资者若对本重组报告书及其摘要存在任何疑问,应咨询自己的股票经纪人、律师、专业会计师或其他专业顾问。

重大事项提示

本部分所涉及的简称与本重组报告书“释义”所述简称一致。

一、本次交易方案概述

2015年10月22日，上市公司与交易对方万源泰、启鸣投资、天地颐签署了《江西立成景观建设有限公司股权转让协议》，上市公司以支付现金的方式购买万源泰、启鸣投资、天地颐持有的立成景观合计61.00%股权。

（一）本次交易的具体方案

上市公司拟以支付现金的方式购买万源泰、启鸣投资、天地颐持有的立成景观的合计61.00%股权，本次交易价格合计为228,063,611.21元，具体为：

单位：元

序号	受让方	转让方	标的公司	标的公司股权比例（%）	交易价格
1	中毅达	万源泰	江西立成景观建设有限公司	41.00	153,288,656.71
2		启鸣投资		10.00	37,387,477.25
3		天地颐		10.00	37,387,477.25
合计				61.00	228,063,611.21

（二）收购资金的来源

中毅达本次收购价款主要来源为：自有资金、股权分置改革时大股东承诺业绩补偿的现金以及向银行等金融机构的借款等。

二、按《重组方法》规定计算的相关指标

（一）本次交易构成重大资产重组

2015年5月29日，中毅达第六届董事会第八次会议审议通过并公告了公司以人民币12,480.00万元收购立成景观39.00%股权的议案（公告编号为：临2015-034、035），截止报告日，立成景观39.00%股权已完成过户至中毅达名下相关工商变更登记。

本次交易拟购买标的为立成景观剩余的61.00%股权。立成景观按资产基础

法评估的净资产账面值为 327,918,805.40 元, 评估值为 339,886,156.80 元。经收购双方友好协商, 确定收购立成景观 61.00% 股权价格为 228,063,611.21 元。根据本公司及立成景观相关财务数据、本次交易价格计算的相关指标如下:

单位: 元

项目	中毅达	立成景观	收购比例 (%)	交易价格	指标占比 (%)	是否构成重大资产重组
总资产	1,142,475,452.47	418,636,364.93	100	352,863,611.21	36.64	否
净资产	1,005,425,885.92	327,918,805.40	100	352,863,611.21	35.10	否
营业收入	69,715,951.80	38,285,900.00	-	-	54.92	是

注: 上述中毅达和立成景观财务数据均取自 2014 年度经审计合并财务报表, 交易价格为两次收购的累积数。立成景观的资产总额、资产净额数据根据《重组管理办法》规定, 以其资产总额、资产净额分别与交易价格相比孰高值为计算标准, 营业收入以立成景观的营业收入为准计算。

根据《重组管理办法》规定: “购买股权导致上市公司取得被投资企业控股权的, 其资产总额以被投资企业的资产总额和成交金额二者中的较高者为准, 营业收入以被投资企业的营业收入为准, 资产净额以被投资企业的净资产额和成交金额二者中的较高者为准。上市公司在 12 个月内连续对同一或者相关资产进行购买、出售的, 以其累计数分别计算相应数额。”

本次交易构成重大资产重组。

(二) 本次交易不构成借壳上市

本次交易对价全部采用现金方式支付, 不涉及股权的变动, 不构成《重组办法》第十三条规定的借壳上市的情形。

三、本次交易不构成关联交易

根据本次交易方案, 本次交易前, 公司及其关联方与交易对方不存在《上海证券交易所股票上市规则》(2014 年修订) 第 10.1.3 条及 10.1.5 条规定的关联关系, 本次交易不构成关联交易。本次交易也不会导致上市公司新增关联方。

四、本次交易的支付方式和前置条件

1、自本次股权转让完成之日 (即股权转让完成工商变更登记之日) 起三个

月内并且立成景观已了结其与杨莹储之间关于《林权证》编号为安府林证字[2011]第 1203020011 号、安府林证字[2011]第 1203020009 号、安府林证字[2011]第 1203020010 号、安府林证字[2011]第 1203020007 号和安府林证字[2011]第 1203020008 号相对应的 5 项林权的所有争议和纠纷,并通过行政复议或者司法判决等法律途径保证立成景观合法有效持有上述 5 项林权对应的《林权证》,受让方向启鸣投资和天地颐一次性支付全部启鸣投资股权转让款和天地颐股权转让款。

2、自本次股权转让完成之日(即股权转让完成工商变更登记之日)起三个月内并且立成景观已了结其与杨莹储之间关于《林权证》编号为安府林证字[2011]第 1203020011 号、安府林证字[2011]第 1203020009 号、安府林证字[2011]第 1203020010 号、安府林证字[2011]第 1203020007 号和安府林证字[2011]第 1203020008 号相对应的 5 项林权的所有争议和纠纷,并通过行政复议或者司法判决等法律途径保证立成景观合法有效持有上述 5 项林权对应的《林权证》,受让方向万源泰支付 80%股权转让款;自立成景观 2015 年度财务审计结束之日起三个月内,受让方向万源泰支付剩余 20%股权转让款,若届时立成景观 2015 年度经审计的净利润未达到协议约定的利润指标(净利润不低于 2000 万元人民币),则受让方有权将利润指标与立成景观实际 2015 年度经审计净利润的差额部分在万源泰转让款中自行扣除,并将剩余部分支付给万源泰。

3、若受让方未能按照上述约定向转让方支付股权转让款的,转让方同意于上述约定期限届满后再行给予受让方二十一个月的宽限期,宽限期内受让方无须向转让方支付违约金。

4、受让方向任一转让方支付任何股权转让款均以“立成景观已了结其与杨莹储之间关于《林权证》编号为安府林证字[2011]第 1203020011 号、安府林证字[2011]第 1203020009 号、安府林证字[2011]第 1203020010 号、安府林证字[2011]第 1203020007 号和安府林证字[2011]第 1203020008 号相对应的 5 项林权的所有争议和纠纷,并通过行政复议或者司法判决等法律途径保证立成景观合法有效持有上述 5 项林权对应的《林权证》为前提条件,否则,受让方有权拒绝支付任何股权转让款。

五、违约责任及特别约定

转让各方共同承诺,发生以下任一情形,受让方有权要求转让方以协议约定的股权转让价格加上同期银行存款利率回购届时受让方所持有的全部立成景观股权,转让方就回购义务互相承担连带责任:

1、自本次股权转让完成之日起十二个月内,立成景观作为承包方依法履行必要的程序后所签署的工程合同金额低于人民币 50 亿元;

2、万源泰无法在本协议承诺的期限内,即自本协议签署之日起 6 个月内,了结立成景观与杨莹储之间关于《林权证》编号为安府林证字[2011]第 1203020011 号、安府林证字[2011]第 1203020009 号、安府林证字[2011]第 1203020010 号、安府林证字[2011]第 1203020007 号和安府林证字[2011]第 1203020008 号相对应的 5 项林权的所有争议和纠纷,并通过行政复议或者司法判决等法律途径保证立成景观合法有效持有上述 5 项林权对应的《林权证》;

3、转让方共同或个别地不履行本协议载明的义务或者违反声明、保证及承诺;

4、转让方因违法违规行为而导致给受让方或立成景观带来声誉受损等负面影响。

六、本次交易标的资产的评估及定价情况

根据 2015 年 7 月 31 日万隆评估公司出具的《吉安市万源泰投资有限公司股权转让项目涉及的江西立成景观建设有限公司股东全部权益价值评估报告》(评估报告号:万隆评报字(2015)第 1547 号),立成景观按资产基础法评估的净资产账面值为 327,918,805.40 元,评估值为 339,886,156.80 元,增值率 3.65%。

本次交易的定价方法为:拟转让股权价格以万隆评估公司 2015 年 7 月 31 日出具的《吉安市万源泰投资有限公司股权转让项目涉及的江西立成景观建设有限公司股东全部权益价值评估报告》(万隆评报字(2015)第 1547 号)为基础,经双方协商确定按照在评估价值基础上溢价 10%进行定价。因此,按照标的资产 61.00%股权的相应评估值 207,330,555.65 元溢价 10%计算,最终本次交易价格为 228,063,611.21 元。

七、本次重组对于上市公司的影响

上市公司以现金方式支付本次交易标的的对价，不涉及发行股份，本次交易对上市公司的股权结构不产生影响。

根据中毅达 2015 年 8 月 28 日披露未经审计的《上海中毅达股份有限公司 2015 年半年度报告》以及亚太会计师事务所 2015 年 8 月 4 日出具的《上海中毅达股份有限公司备考合并财务报表审阅报告》(亚会 A 阅字(2015)008 号)，本次交易前后中毅达主要财务指标如下表所示：

项目	2015 年 1-6 月/2015.6.30	
	本次重组前	本次重组后
总资产(万元)	122,390.91	155,382.58
归属于母公司所有者的权益(万元)	101,145.65	101,633.64
营业收入(万元)	7,164.26	9,648.33
利润总额(万元)	914.49	960.85
归属于母公司所有者的净利润(万元)	603.06	632.93
基本每股收益(元/股)	0.0056	0.0059

八、本次重组已履行的和尚未履行的决策程序及报批程序

本次交易方案及相关议案已经上市公司董事会审议通过，根据《重组办法》相关规定，本次交易尚需上市公司股东大会审议批准通过本次交易方案及相关议案，交易方案能否获得股东大会审议通过存在不确定性，取得批准前不得实施本次重组方案。本次交易无需通过中国证监会等部门的行政审批。

九、独立财务顾问的保荐机构资格

中毅达聘请国盛证券担任本次交易的独立财务顾问，国盛证券为经中国证监会批准依法设立，具备担任独立财务顾问的业务资格。

十、本次重组相关方作出的重要承诺

承诺事项	承诺方	主要内容
关于提供信息真实	上市公司	本公司承诺在本次发行过程中所提供的信息真实、准确和完整，不存在虚假记载、误导性陈述或者重大遗漏，并对所提供信息的真实性、准确

性、准确性和完整性的承诺		性和完整性承担相应的法律责任。
关于提供信息真实、准确、完整的承诺	上市公司全体董事	<p>1、本人已向上市公司及为本次重组提供审计、评估、法律及财务顾问专业服务的中介机构提供了本人有关本次重组的相关信息和文件（包括但不限于原始书面材料、副本材料或口头证言等），本人保证：所提供的文件资料的副本或复印件与正本或原件一致，且该等文件资料的签字与印章都是真实的，该等文件的签署人业经合法授权并有效签署该文件；保证所提供信息和文件真实、准确和完整，不存在虚假记载、误导性陈述或者重大遗漏，并对所提供信息的真实性、准确性和完整性承担相应的法律责任。</p> <p>2、在参与本次重组期间，本人将依照相关法律、法规、规章、中国证监会和证券交易所的有关规定，及时向上市公司提供和披露本次重组相关信息，并保证所提供的信息真实、准确、完整，如因提供的信息存在虚假记载、误导性陈述或者重大遗漏，给上市公司或者投资者造成损失的，本人将依法承担赔偿责任。</p> <p>3、如本人在本次交易所提供或披露的信息涉嫌虚假记载、误导性陈述或者重大遗漏，被司法机关立案侦查或者被中国证监会立案调查的，在形成调查结论以前，本人不转让在上市公司拥有权益的股份，并于收到立案稽查通知的两个交易日内将暂停转让的书面申请和股票账户提交上市公司董事会，由董事会代本人向证券交易所和登记结算公司申请锁定；未在两个交易日内提交锁定申请的，授权董事会核实后直接向证券交易所和登记结算公司报送本人的身份信息和账户信息并申请锁定；董事会未向证券交易所和登记结算公司报送本人的身份信息和账户信息的，授权证券交易所和登记结算公司直接锁定相关股份。如调查结论发现存在违法违规情节，本人承诺锁定股份自愿用于相关投资者赔偿安排。</p> <p>如违反上述声明和承诺，本人愿意承担相应的法律责任。</p>
关于提供资料真实、准确、完整的承诺	所有交易对方	<p>1、本企业已向中毅达及为本次交易提供审计、评估、法律及财务顾问等专业服务的中介机构提供了本企业有关本次交易的相关信息和文件（包括但不限于原始书面材料、副本材料或口头证言等），本企业保证：所提供的文件资料的副本或复印件与正本或原件一致，且该等文件资料的签字与印章都是真实的，该等文件的签署人业经合法授权并有效签署该文件；保证所提供信息和文件真实、准确和完整，不存在虚假记载、误导性陈述或重大遗漏，并对所提供信息的真实性、准确性、和完整性承担</p>

		<p>相应的法律责任；</p> <p>2、在参与本次交易期间，本企业将依照相关法律、法规、章程、中国证监会和证券交易的有关规定，及时向中毅达披露有关本次交易的信息，并保证该等信息的真实性、准确性和完整性，保证该等信息不存在虚假记载、误导性陈述或者重大遗漏。</p> <p>如违反上述声明和承诺，本企业愿意承担相应的法律责任。</p>
关于保持上市公司独立性的承诺	大申集团、何晓阳	<p>(一) 关于保证中毅达人员独立</p> <p>保证中毅达拥有完整、独立的劳动、人事及薪酬管理体系，且该等体系完全独立于本人/本企业及本人/本企业控制的其他企业。</p> <p>(二) 关于保证中毅达财务独立</p> <p>1、保证中毅达建立独立的财务会计部门，建立独立的财务核算体系和财务管理制度。</p> <p>2、保证中毅达独立在银行开户，不与本人/本企业及本人/本企业控制的其他企业共用一个银行账户。</p> <p>3、保证中毅达依法独立纳税。</p> <p>4、保证中毅达能够独立做出财务决策，不干预其资金使用。</p> <p>5、保证中毅达的财务人员不在本人/本企业及本人/本企业控制的其他企业双重任职。</p> <p>(三) 关于中毅达机构独立</p> <p>保证中毅达依法建立和完善法人治理结构，建立独立、完整的组织机构，与本人/本企业及本人/本企业控制的其他企业之间不产生机构混同的情形。</p> <p>(四) 关于中毅达资产独立</p> <p>1、保证中毅达具有完整的经营性资产。</p> <p>2、保证不违规占用中毅达的资金、资产及其他资源。</p> <p>(五) 关于中毅达业务独立</p> <p>保证中毅达拥有独立开展经营活动的资产、人员、资质以及具有独立面向市场自主经营的能力；尽量减少本人/本企业及本人/本企业控制的其他企业与中毅达的关联交易；若有不可避免的关联交易，将依法签订协议，并将按照有关法律、法规、中毅达公司章程等规定，履行必要的法定程序。</p>
关于避免同业竞争的承诺	大申集团、何晓阳	<p>大申集团及何晓阳承诺：</p> <p>1、本次交易完成后，本企业及本企业控制的企业不会直接或间接经营任何与中毅达及其下属公司经营的业务构成竞争或可能构成竞争的业务，</p>

		<p>亦不会投资任何与中毅达及其下属公司经营的业务构成竞争或可能构成竞争的其他企业;</p> <p>2、本次交易完成后,如本企业及本企业控制的企业的现有业务或该企业为进一步拓展业务范围,与中毅达及其下属公司经营的业务产生竞争,则本企业及本企业控制的企业将采取包括但不限于停止经营产生竞争的业务、将产生竞争的业务纳入中毅达或者转让给无关联关系第三方等合法方式,使本企业及本企业控制的企业不再从事与中毅达及其下属公司主营业务相同或类似的业务,以避免同业竞争。</p>
关于避免资金占用的承诺	大申集团、何晓阳	<p>为保护中毅达的合法权益,本企业作为中毅达的控股股东,在此不可撤销地承诺,在本次交易后不会占用中毅达及其下属子公司的资金,否则,应承担个别及连带责任。</p>
关于减少及规范关联交易的承诺	大申集团、何晓阳	<p>大申集团及何晓阳承诺:</p> <p>1、本次交易完成后,本企业及本企业所控制的企业将尽可能减少与中毅达及其下属子公司的关联交易,不会利用自身作为中毅达股东之地位谋求与中毅达在业务合作等方面给予优于市场第三方的权利;不会利用自身作为中毅达股东之地位谋求与中毅达达成交易的优先权利。</p> <p>2、若发生必要且不可避免的关联交易,本企业及本企业所控制的企业将与中毅达及其下属子公司按照公平、公允、等价有偿等原则依法签订协议,履行合法程序,并将按照有关法律法规和《上海中毅达股份有限公司章程》等内控制度的规定履行信息披露义务及相关内部决策、报批程序,关联交易价格依照与无关联关系的独立第三方进行相同或相似交易时的价格确定,保证关联交易价格具有公允性,亦不利用该等交易从事任何损害中毅达及中毅达其他股东的合法权益的行为。</p> <p>3、若违反上述声明和保证,本企业/将对因前述行为而给中毅达造成的损失向中毅达进行赔偿。本企业保证将依照《上海中毅达股份有限公司章程》的规定,平等地行使相应权利,承担相应义务,不利用股东地位谋取不正当利益,不利用关联交易非法转移中毅达及其下属公司的资金、利润,保证不损害中毅达其他股东的合法权益。</p>
关于交易资产合法性的承诺	所有交易对方	<p>1、立成景观依法设立且具有有效存续,其注册资本已全部缴足。立成景观及其主要资产、主营业务不存在尚未了结或可预见的重大诉讼、仲裁或行政处罚案件;立成景观最近三年也不存在损害投资者合法权益和社会公共利益的重大违法行为。</p> <p>2、股权转让方已经依法对交易资产履行法定出资义务,不存在任何虚假出资、延期出资、抽逃出资等违反其作为股东所应当承担的义务及责任</p>

		<p>的行为。</p> <p>3、股权转让方对交易资产拥有合法、完整的所有权，股权转让方真实持有该资产，不存在委托、信托等替他人持有或为他人利益而持有的情形；作为交易资产的所有者，股权转让方有权将交易资产转让给中毅达。</p> <p>4、交易资产上不存在任何质押、担保，未被司法冻结、查封或设置任何权利限制，不存在法律法规或立成景观公司章程所禁止或限制转让或受让的情形，也不存在可能引致诉讼或可能引致潜在纠纷的其他情形。</p> <p>5、立成景观不存在因涉嫌犯罪被司法机关立案侦查或者涉嫌违法违规被中国证监会立案调查的情形；不存在受到行政处罚或刑事处罚的情形。</p> <p>6、股权转让方向中毅达转让所持有交易资产符合《中华人民共和国公司法》及立成景观章程等有关规定，不存在法律障碍。</p>
关于未受处罚的承诺	所有交易对方	<p>截至本承诺函出具日，本企业及本企业主要管理人员最近五年内，不存在以下情形：</p> <p>1、受过与证券市场相关的行政处罚、刑事处罚，或存在涉及与经济纠纷有关的重大民事诉讼或仲裁情况；</p> <p>2、因涉嫌内幕交易被中国证监会立案调查或者被司法机关立案侦查；</p> <p>3、未按期偿还大额债务、未履行承诺、被中国证监会采取行政监管措施或受到证券交易所纪律处分的情况等；</p> <p>4、因本次交易损害投资者合法权益和社会公共利益的其他重大违法行为。</p> <p>截至本承诺函出具日，本人/本单位及本单位主要管理人员不存在尚未了结的或可预见的诉讼、仲裁或行政处罚案件。</p>
关于本次交易不可撤销的承诺	所有交易对方	<p>本单位承诺，在本次交易获得中毅达董事会及股东大会批准的情况下，除非上海证券交易所或其他监管机构终止本次交易。</p> <p>中毅达购买本单位持有的立成景观的股权之交易为不可撤销事项。</p>
关于与井冈山园林等企业不存在关联关系的承诺	所有交易对方	<p>吉安市万源泰投资有限公司承诺：立成景观、本公司及最终自然人股东叶国文、陈勇、刘捷、刘汉平与李新明、江西井冈山园林实业发展有限公司、江西共大苗木销售有限公司、江西沁园园林建设有限公司、江西群创景观设计有限公司、江西嘉华园林景观有限公司之间不存在关联关系、特殊安排，不存在关联交易非关联化情形。</p> <p>如日后立成景观及其直接或间接股东被发现或被监管机构认定为与李新明、江西井冈山园林实业发展有限公司、江西共大苗木销售有限公司、江西沁园园林建设有限公司、江西群创景观设计有限公司、江西嘉华园林</p>

	<p>景观有限公司之间存在关联关系、或存在关联交易非关联化情形，由此造成的一切风险及损失均由本公司及最终自然人股东叶国文、陈勇、刘捷、刘汉平承担。</p> <p>杭州启鸣股权投资合伙企业（有限合伙）承诺：立成景观、本公司及合伙人浙江锐银京科股权投资有限公司、周斌与李新明、江西井冈园林实业发展有限公司、江西共大苗木销售有限公司、江西沁园园林建设有限公司、江西群创景观设计有限公司、江西嘉华园林景观有限公司之间不存在关联关系、特殊安排，不存在关联交易非关联化情形。</p> <p>如日后立成景观及其直接或间接股东被发现或被监管机构认定为与李新明、江西井冈园林实业发展有限公司、江西共大苗木销售有限公司、江西沁园园林建设有限公司、江西群创景观设计有限公司、江西嘉华园林景观有限公司之间存在关联关系、或存在关联交易非关联化情形，由此造成的一切风险及损失均由本公司及执行事务合伙人浙江锐银京科股权投资有限公司承担。</p> <p>江西天地颐投资有限公司承诺：立成景观、本公司及最终自然人股东沈来佳、蒋鲁香与李新明、江西井冈园林实业发展有限公司、江西共大苗木销售有限公司、江西沁园园林建设有限公司、江西群创景观设计有限公司、江西嘉华园林景观有限公司之间不存在关联关系、特殊安排，不存在关联交易非关联化情形。</p> <p>如日后立成景观及其直接或间接股东被发现或被监管机构认定为与李新明、江西井冈园林实业发展有限公司、江西共大苗木销售有限公司、江西沁园园林建设有限公司、江西群创景观设计有限公司、江西嘉华园林景观有限公司之间存在关联关系、或存在关联交易非关联化情形，由此造成的一切风险及损失均由本公司及最终自然人股东沈来佳、蒋鲁香承担。</p>
关于转让股权所属资产真实性和合法拥有资产权属的承诺	<p>万源泰对立成景观资产相关事项做出如下不可撤销的承诺：</p> <p>（1）在上市公司与本公司签订本次收购的《股权转让合同》之日起至资产交割日期间的任何时点，若立成景观的资产账面价值与可变现净值中的低者若低于万隆（上海）资产评估有限公司于 2015 年 7 月 31 日出具的万隆评报字（2015）第 1547 号《吉安市万源泰投资有限公司股权转让项目涉及的江西立成景观建设有限公司股东全部权益价值评估报告》所列示的评估价值，本公司以现金全额补足，且已以补足资金注入立成景观的资金不得以任何形式被占用。</p> <p>（2）江西省人民政府法制办公室于 2015 年 8 月 5 日就杨莹储对立成景</p>

	<p>观持有的编号分别为安府林证字[2011]第 1203020011 号、安府林证字[2011]第 1203020009 号、安府林证字[2011]第 1203020010 号、安府林证字[2011]第 1203020007 号和安府林证字[2011]第 1203020008 号 5 个林权证变更登记程序不合法提出的行政复议作出《关于建议撤销林权变更登记的函》；安福县人民政府据此于 2015 年 9 月 11 日出具《关于撤销江西立成景观建设有限公司“大坪上”等山场林权证的决定书》（安府撤字[2015]8 号），提及撤销立成景观上述 5 个林权证，双方当事人如对该决定不服，可在接到决定书之日起 60 日内向江西省人民政府申请行政复议。</p> <p>2015 年 10 月，立成景观不服上述行政决定，向江西省人民政府提起行政复议，请求撤销安福县人民政府作出的《关于撤销江西立成景观建设有限公司“大坪上”等山场林权证的决定书》（安府撤字[2015]8 号）中关于撤销江西立成景观建设有限公司“大坪上”等山场林权证的决定，目前该行政复议处于受理后的审理阶段。</p> <p>综上，立成景观目前所拥有的 5 宗林权证及土地上附属的生物资产可能面临被变更和遭受损失风险，本公司承诺：本公司将促使立成景观通过行政复议或者司法判决等法律途径以使立成景观合法有效持有上述 5 项林权对应的《林权证》，或重新办理取得林权证。作为上海中毅达股份有限公司支付股权转让价款的前提条件，若因上述原因或其他原因导致立成景观上述 5 宗林权对应的《林权证》及土地上附属的生物资产变更或遭受损失，本公司将负责支付相关的全部损失。</p> <p>（3）本公司保证立成景观合法享有江西共大园林建设有限公司、江西井冈山园林实业发展有限公司所有拥有的林权证（2011）第 1203020013 号、（2011）第 1203020012 号、（2011）第 0916040001 号、（2011）第 0916020002 号等 4 宗林权证上所附苗木资产及澧田苗圃、金华苗圃里的苗木资产的所有权，并承诺：立成景观上述资产如因取得方式不符合法律法规的规定或由于资产不实等任何可能的原因，导致立成景观的资产出现减损的，本公司将承担由此对上市公司造成的一切损失。</p> <p>万源泰承诺，立成景观 2015 年度经审计的净利润不低于人民币 2,000 万元。若立成景观实际完成的 2015 年度经审计净利润未达到上述利润承诺，万源泰将就差额部分对受让方进行补偿：受让方有权在转让款中自行扣除，若转让款不足以补偿上述差额，万源泰以现金方式向受让方支付不足部分。</p>
关联关	万源 1、本公司（企业）及本公司（企业）的股东（投资者）与江西

系、不规范使用票据、资质等问题的承诺	泰、天地颐、启鸣投资	<p>井冈园林实业发展有限公司及江西共大苗木销售有限公司不存在任何关联关系。</p> <p>2、保证立成景观已彻底停止开具无真实交易的银行汇票进行贴现融资的不规范票据使用行为，并清理历史上立成景观已存在的票据融资不规范行为。</p> <p>3、如立成景观及其核心成员由于上述票据融资不规范行为而被银行或任何其他第三方索赔，或者被行政主管部门处罚的，承诺人将承担相关责任并对立成景观及其核心成员予以足额现金补偿，以确保立成景观及其核心成员不会因票据融资不规范行为而遭受任何损失。</p> <p>4、立成景观目前持有中华人民共和国住房和城乡建设部（以下简称“住建部”）于2012年6月8日颁发的《城市园林绿化企业资质证书》（编号：CYLZ·赣·0019·壹），资质等级为一级；有效期为2012年6月至2015年12月31日。立成景观申请城市园林绿化企业一级资质延续不存在重大法律障碍，但该资质延续需住建部进行审核，仍存在无法延续的风险。为避免因立成景观资质到期无法延续产生的风险，我们同意愿意承担因立成景观《城市园林绿化企业资质证书》到期后无法续展所可能造成的任何损失。</p>
--------------------	------------	---

十一、本次交易对中小投资者权益保护的安排

（一）严格履行上市公司信息披露义务

上市公司已切实按照《上市公司信息披露管理办法》、《关于规范上市公司信息披露及相关各方行为的通知》、《重组办法》等相关法律、法规的要求对本次交易方案采取严格的保密措施，并严格履行了信息披露义务，并将继续严格履行信息披露义务。

（二）严格执行相关程序

在本次交易过程中，上市公司严格按照相关法律法规的规定履行法定程序进行表决和披露。本次重大资产重组相关事项在提交董事会讨论时，独立董事就该事项发表了独立意见。

（三）股东大会审议和网络投票安排

根据《重组管理办法》的有关规定，本次交易尚需上市公司股东大会作出决

议,且必须经出席会议的股东所持表决权的 2/3 以上通过。上市公司将根据中国证监会《关于加强社会公众股股东权益保护的若干规定》等有关规定,就本次交易相关事宜的表决提供了网络投票平台,以便为股东参加股东大会提供便利。股东可以参加现场投票,也可以直接通过网络进行投票表决。

(四) 资产定价公允、公平、合理

对于本次交易的资产,上市公司已聘请具有相关证券期货业务资格审计机构、评估机构按照有关规定对交易资产进行审计和评估,以确保标的资产的定价公允、公平、合理。

(五) 其他保护投资者权益的措施

公司已根据《重组管理办法》的规定聘请了独立财务顾问、法律顾问对本次交易进行了核查,并分别出具了独立财务顾问报告和法律意见书;聘请了具有相关证券业务资格的会计师事务所和评估机构对标的公司进行审计和评估,并出具了审计报告和评估报告。

重大风险提示

特别提醒投资者在作出任何投资决策之前, 务必仔细阅读本重组报告书全部内容, 并特别关注以下风险。

一、本次交易可能被取消的风险

根据与交易对方签署的《股权转让协议》, 交易双方均对本次交易负有保密义务; 同时, 股权出让方承诺其对标的资产具有合法、完整的所有权; 立成景观不存在账外资产, 也不存在未披露的账外负债、或有负债、诉讼/仲裁; 股权受让方承诺按照协议约定的期限和方式支付相应股权转让款。如果协议约定的股权交割时各方应履行的上述承诺或义务未能履行, 则本次交易有可能终止或取消。

公司制定了严格的内幕信息管理制度, 公司与交易对方在协商确定本次交易的过程中, 尽可能缩小内幕信息知情人员的范围, 减少内幕信息的传播。但仍不排除有关机构和个人利用关于本次交易内幕信息进行内幕交易的行为, 公司存在因股价异常波动或异常交易可能涉嫌内幕交易而暂停、中止或取消本次交易的风险。

本次交易尚需上市公司股东大会审议通过, 因此本次交易还存在因股东大会审议无法通过而取消的风险。

此外, 若交易过程中, 出现拟购买资产业绩大幅下滑、无法核实的资产风险, 或出现不可预知的重大影响事项以及未实现协议的约定, 则本次交易可能无法按期进行。如果本次交易无法进行或需重新进行, 则交易可能面临交易标的重新定价和取消交易的风险, 提请投资者注意。

二、行业政策风险

园林绿化工程行业受宏观经济周期、城镇化进程及房地产业发展等诸多因素影响。如果我国宏观经济形势发生重大不利变化, 各地方政府财政状况恶化, 城镇化、房地产政策发生变动等都可能对公司园林绿化项目的进度、项目的回款

情况，以及公司的经营业绩造成不利影响。

公司管理层鉴于园林绿化行业在国民经济中的地位和未来良好的发展趋势，根据公司情况有针对性的对公司业务进行定位，并制定了相应的风险控制措施，以最大限度的确保股东利益，尽管如此公司仍面临行业政策发生变化的风险。

三、市场竞争风险

公司主要业务为园林苗木种植及销售、工程施工。根据《国家统计局》统计，截至 2013 年 6 月，我国园林绿化行业内具有三级以上（含三级）资质企业超过 16,000 家，其中具有国家园林绿化施工一级资质企业 794 家。尽管目前行业门槛相对较低，企业数量众多，行业整体集中度较低，市场竞争比较激烈，但近年来随着行业内部分企业的上市，利用上市公司融资成本、融资渠道、项目获取、大型 BT、PPP 项目的开展，行业集中度逐步提高，未来行业有进一步集中的趋势。

公司具有城市园林绿化一级企业资质，资产规模、经营水平、业务拓展能力等在所在区域行业中占据一定市场份额，同时公司储备了大量的优质苗木资产，为公司未来业务发展奠定了一定的资源优势。尽管与同行业其他企业相比，公司具有一定的竞争优势，但该行业集中度较低，激烈的市场竞争可能降低公司的市场份额，存在公司的经营业绩下降的风险。

四、原材料及劳务成本上升风险

标的公司主营业务产品分为工程收入和苗木收入，占主营业务收入的 90% 以上，是立成景观的核心业务。工程收入和苗木收入主要涉及到苗木、石材等建筑材料以及劳务等成本，由于园林绿化施工项目合同周期较长，若在项目合同期内相应的成本上升将对立成景观的盈利水平造成不利影响。

立成景观进入公司后，上市公司的优质苗木资产储备将进一步增加，使公司储备了大量的低成本苗木资产，可有效冲减部分其他原材料成本上市导致的成本压力，为公司未来成本控制、大项目的实施、业务议价能力的提升提供了有力的保证。

五、质量控制风险

立成景观在工程质量和园林后期维护方面制定了检验流程,在工程质量和工程施工合同方面未与客户产生法律纠纷,也不存在因质量问题受到质量技术监督部门处罚的情况。尽管如此,随着公司规模不断扩大,若未来公司在工程质量方面无法同步完善,导致与客户产生法律纠纷,将可能对公司在业界多年树立的口碑造成损害,对公司经营业绩产生不利影响。

六、资质到期无法延续的风险

我国对园林行业有一定的准入标准。根据园林企业的规模、经营业绩、人员结构等综合因素,行政管理部门对企业的综合条件颁发相应的等级证书。不同等级资质的企业可承揽的项目规模不同,因此资质成为了客户招投标的主要限制条件。立成景观目前拥有园林绿化企业壹级和市政公用工程施工总承包叁级资质。由于企业可承接项目的规模受到相应资质的限制,因此如果立成景观相关业务资质到期不能延续,将对项目承接和经营业绩产生影响。

立成景观根据资质到期期限,将根据城市园林绿化企业资质审查按建设部《城市园林绿化企业资质标准》的要求进行重新登记申请,以确保立成景观具有目前资质水平,并根据自身业务的发展情况申请适合企业的更高标准的资质。

七、自然灾害不可抗力的风险

园林项目工程施工和苗木种植业务易受台风、暴雨、冰冻、干旱、地震等自然灾害的影响。随着上市公司园林业务在全国范围内的扩大,未来可能面对台风、暴雨、冰冻、干旱、地震等自然灾害的影响。自然灾害不仅可能干扰本公司正常的工程施工业务,导致不能按时完成工程建设项目并可能增加成本费用,而且可能对公司苗木生产种植产生较大影响,致使公司资产遭受损失。因此,公司面临自然灾害产生的不可抗力对业务经营、资产安全和经营业绩造成不利影响的风险。同时,如地震、台风、战争、疫病等不可抗力事件的发生,也可能给公司的经营和盈利能力带来不利影响。

上市公司和立成景观根据自身业务发展情况,制定了相应的风险控制和风险预警机制,并加强与气象部门的联系和沟通,以最大限度的减少自然灾害对公司园林业务的损失。

八、税收优惠政策取消的风险

立成景观于2015年1月1日获得吉安市安福县国家税务局颁发的关于“苗木种植业”的增值税税收优惠资格，有效期为一年。在优惠期内立成景观可降低生产经营的成本，提高立成景观的盈利能力。

由于税收优惠政策有一定的时效性，期满后需要重新认证，如果立成景观未来不能延续该优惠政策，或政府税收政策发生变化，立成景观将存在不再享有税收优惠的风险。

九、上市公司业务转型面临的风险

上市公司2014年、2013年、2012年主营业务收入分别为69,715,951.80元，84,860,400.64元和83,657,157.94元。2014年公司营业收入同比上年降低17.85%，主要原因为上市公司主营业务由纺织机械生产逐步向园林绿化工程转型。上市公司子公司厦门中毅达在园林绿化行业具有一定的市场份额，上市公司拟收购立成景观从而增强其在园林行业的盈利能力，但是上市公司在转型过程中涉及到的公司内部管理、财务管理等方面将影响上市公司未来的发展，并且涉足于新的行业领域将对公司未来的发展存在不确定性。

上市公司通过股权分置改革获得控股股东赠与的厦门中毅达子公司，使公司业务拓展到园林绿化行业，厦门中毅达业务主要集中在优质苗木的种植和销售。立成景观不但拥有优质的苗木资产，更在工程施工领域有园林绿化企业壹级和市政公用工程施工总承包叁级资质，具有丰富的工程施工管理经验，并储备了大量的项目资源，通过收购立成景观另外61%股权后，立成景观将成为上市公司全资子公司，完善了公司产业链的同时，为公司利用上市公司平台，做大做强园林绿化业务奠定了基础。

十、上市公司股价波动风险

股票市场价格波动不仅取决于企业的经营业绩，还受到宏观经济周期、利率、资金供求关系等多重因素影响，同时也会因国际、国内政治经济形势及投资者心理因素的变化而产生波动。因此，股票交易是一种风险较大的投资活动，投资者对此应有充分准备。

公司本次交易需要经上市公司股东大会审核,能否通过股东大会审核存在不确定性,在此期间股票市场价格可能出现波动,从而给投资者带来一定的风险。

十一、报告期内不规范使用票据被监管部门处罚的风险

报告期内立成景观出于节约融资费用的目的,立成景观开具无真实交易背景的银行汇票数额为1.67亿元,由于银行汇票需50%保证金,所以立成景观通过无真实交易的银行背景的汇票贴现获得的融资数额为0.835亿元,截至2015年6月30日,上述应付票据已全部解付。在报告期存在开具无真实交易背景的银行(商业)承兑汇票,尔后通过银行贴现获得融资的情形。虽然所开具的应付票据本息已全部偿还完毕,未给银行造成任何损失,且自2015年1月1日以后,立成景观未再开具无真实商业交易背景的承兑汇票,但2013年度、2014年度不规范使用票据行为存在被相关部门追加处罚的风险。2013年、2014年立成景观开具无真实交易背景的银行汇票的行为违反了《票据法》的有关规定,企业此种行为主要目的是为了节约融资费用,所融的资金均用于正常生产经营,并未用于其他用途。同时2015年后立成景观逐步规范票据行为,2015年1月1日至今,没有新发生开具无真实交易背景承兑汇票的行为。

报告期内立成景观不存在逾期票据及欠息情况,均已经按照《中华人民共和国票据法》及相关票据制度及时履行了票据付款义务且未造成任何经济纠纷和损失。根据立成景观所在地的派出所已出具《情况说明》显示:其不会对上述行为进行任何形式的处罚或对立成景观及其核心成员追究任何责任。立成景观不规范使用票据的行为对银行不存在票据到期后因公司未能偿还借款而产生的风险,未给相关银行造成任何实际损失,立成景观不会因不规范使用票据的行为对相关银行承担赔偿责任。

同时,立成景观董事、监事、高级管理人员未从中取得任何个人利益,不存在票据欺诈行为,亦未因过往期间该等不规范使用票据的行为受到过任何行政处

罚，根据《票据法》“第一百零二条 有下列票据欺诈行为之一的，依法追究刑事责任：

- (1) 伪造、变造票据的；
- (2) 故意使用伪造、变造的票据的；
- (3) 签发空头支票或者故意签发与其预留的本名签名式样或者印鉴不符的支票，骗取财物的；
- (4) 签发无可靠资金来源的汇票、本票，骗取资金的；
- (5) 汇票、本票的出票人在出票时作虚假记载，骗取财物的；
- (6) 冒用他人的票据，或者故意使用过期或者作废的票据，骗取财物的；
- (7) 付款人同出票人、持票人恶意串通，实施前六项所列行为之一的。”

第一百零三条 有前条所列行为之一，情节轻微，不构成犯罪的，依照国家有关规定给予行政处罚。”

立成景观不规范使用票据的行为不属于《票据法》第一百零二条所述行为之一，根据第一百零三条立成景观及其核心人员不会因不规范使用票据行为受到行政处罚，今后亦不会因此受到行政处罚。

根据《中华人民共和国刑法》“第一百九十四条 有下列情形之一，进行金融票据诈骗活动，数额较大的，处五年以下有期徒刑或者拘役，并处二万元以上二十万元以下罚金；数额巨大或者有其他严重情节的，处五年以上十年以下有期徒刑，并处五万元以上五十万元以下罚金；数额特别巨大或者有其他特别严重情节的，处十年以上有期徒刑或者无期徒刑，并处五万元以上五十万元以下罚金或

者没收财产：

(1)明知是伪造、变造的汇票、本票、支票而使用的；

(2)明知是作废的汇票、本票、支票而使用的；

(3)冒用他人的汇票、本票、支票的；

(4)签发空头支票或者与其预留印鉴不符的支票，骗取财物的；

(5)汇票、本票的出票人签发无资金保证的汇票、本票或者在出票时作虚假记载，骗取财物的。使用伪造、变造的委托收款凭证、汇款凭证、银行存单等其他银行结算凭证的，依照前款的规定处罚。”

所以，立成景观董事、监事、高级管理不规范使用票据的行为，不属于《中华人民共和国刑法》“第一百九十四条 亦未因过往期间该等不规范使用票据的行为受到过任何刑事处罚，立成景观及其核心人员不存在被处以罚款或追究刑事责任的风险。

针对上述行为，立成景观进行了规范管理，并由立成景观股东万源泰、启鸣投资、天地颐出具了承诺函：“自2015年1月1日期，立成景观不再开具无真实商业交易背景的承兑汇票，如因历史上的票据融资行为而使立成景观面临诉讼等法律风险，将由本公司承担赔偿责任。”

“一、保证立成景观已彻底停止开具无真实交易的银行汇票进行贴现融资的不规范票据使用行为，并清理历史上立成景观已存在的票据融资不规范行为。

二、如立成景观及其核心成员由于上述票据融资不规范行为而被银行或任何其他第三方索赔，或者被行政主管部门处罚的，承诺人将承担相关责任并对立成景观及其核心成员予以足额现金补偿，以确保立成景观及其核心成员不会因票据

融资不规范行为而遭受任何损失。”

十二、公司客户相对集中的风险

报告期内，标的公司 2013 年度、2014 年度和 2015 年 1—6 月，对大庆油田矿区服务事业部资金结算中心第一分理处、江西嘉华园林景观有限公司和江西开措投资发展有限公司的销售收入分别占营业收入比例为 88.80%、64.25% 和 99.72%，存在客户相对集中的风险。

公司客户集中风险的原因为：(1) 立成景观报告期内主要是收入基数较低，单一项目销售收入金额相对较高，所以反映在公司销售收入中，单一客户的销售收入相对比例较高；(2) 立成景观 2012 年 9 月份之前的实际控制人为李新明，2012 年 9 月份后李新明将立成景观转让给陈勇、吴云霞。自此立成景观逐步形成了现有的经营和管理团队，立成景观现有管理团队通过业务培育和业务拓展，逐步储备了大量工程施工项目，但受制于项目开工条件、流动资金不足等情形，立成景观所承揽的项目无法短时间内集中施工。由于单一年度内建设项目少，且单一项目金额大，反映在财务报表中，就表现为客户集中度较高；(3) 园林绿化行业由于项目工程量大、建设周期长、资金占用多等特点，所以存在单个项目金额较大的情形。

园林工程业务存在单项业务金额大、垫资较多、项目周期长等特点，立成景观虽然有实施大项目的资质和能力，但发展受制于流动资金不足，所以导致立成景观客户集中度较高。进入上市公司后，立成景观将利用上市公司平台和资金支持，客户集中度将会逐步降低。

十三、立成景观存货占比较大且苗木资产存在遭受损失风险

(一) 报告期各期末，立成景观存货余额分别为 6,427.21 万元、37,277.80 万元及 39,276.17 万元，占流动资产的比重分别为 70.10%、90.79% 及 99.40%。立成景观期末存货余额较大。

未来随着立成景观业务规模的持续扩大,存货的绝对数额也会相应上升,如果立成景观不能进一步加强存货管理或者存货发生毁损,产品市场价格发生波动,则该等存货存在一定的跌价风险,进而对立成景观经营业绩产生一定负面影响。

(二) 2014年12月26日立成景观增资至32,000.00万元,增加的注册资本29,982.00万元,由盛世鼎以实物认缴。盛世鼎根据万隆评估公司出具的“万隆评报字(2014)第1431号”《资产评估报告》实物评估值30,145.12万元入股。

从而立成景观拥有价值30,145.12万元的苗木资产,而该等苗木资产短期内尚不能完全使用和变现,而暂时存放在资产出售方共大园林、井冈园林的樟园苗圃园林基地、神园苗圃基地、澧元苗圃基地、金华苗圃基地。由于该等苗木资产存放处不是立成景观自有苗圃基地且不具有相应的林权证,所以该等苗木资产存在因管理不当、存放方变更及其他原因、自然灾害、搬迁、使用计划不明确等原因而导致该等苗木资产存在部分或全部死亡、灭失等风险。

对于上述风险,立成景观采取了如下措施:

1、上述生物资产由立成景观进行统一管理,制定了相应苗木资产管理措施和安排了相应的责任人;

2、立成景观目前已经签订了95,892.28万元的施工合同,同时厦门中毅达后续随着业务的发展,也会使用大量的苗木,随着立成景观、厦门中毅达业务的扩大,公司的苗木资产将逐步使用到业务中。

3、共大园林、井冈园林对该等苗木资产对应的林权证、土地使用权承诺如下:“鉴于向盛世鼎所销售的苗木资产已用于向立成景观增资,为进一步保障立成景观对苗木资产的充分支配权,本公司承诺将上述苗木资产所对应林地的《林权证》质押给立成景观或将《林权证》原件交予立成景观保管至上述苗木资产处置完毕时止,且保管期间不超过自上述增资完成之日起的五年内。同时本公司不会将苗木资产及相应林权转让或抵押/质押给任何第三方。”

(三) 未计提跌价准备的原因

截至2014年12月31日,立成景观的存货主要为苗木,账面价值35,985.15万元。该等苗木资产存在因管理不当、自然灾害、存放方变更、搬迁、使用计划不明等原因导致苗木资产存在部分或全部死亡、灭失等风险。基于此种考虑,会计师在执行审计程序的过程中进行了减值测试,经过测试,未发现该批苗木的可变现净值低于账面价值的情形,因此未计提减值准备。立成景观的消耗性生物资产主要为2014年12月安福盛世鼎增资的苗木资产(其后盛世鼎将股权转让给万源泰),增资时曾委托万隆(上海)资产评估有限公司对用于增资的苗木以2014年12月30日为基准日进行了评估,评估值30,145.12万元。考虑到评估报告的时效性为一年,加上2015年上半年苗木市场的价格没有出现明显下行的趋势,而且随时间的推移,苗木不断生长的同时也在不断增值,会计师认为当前立成景观的苗木资产不存在明显的减值因素,故未计提减值准备。

(四) 未计提跌价准备的依据及合理性

立成景观未对存货计提跌价准备的依据是未发现存货的可变现净值低于账面价值的情形,符合会计准则关于谨慎性的要求,具有合理性。

十四、五宗林权证被撤销或变更的风险

因办证程序不合规等因素,立成景观编号分别为安府林证字[2011]第1203020011号、安府林证字[2011]第1203020009号、安府林证字[2011]第1203020010号、安府林证字[2011]第1203020007号和安府林证字[2011]第1203020008号等5本《林权证》被安福县人民政府以出具《关于撤销江西立成景观建设有限公司“大坪上”等山场林权证的决定书》(安府撤字[2015]8号)予以撤销。2015年10月12日,立成景观不服上述行政决定,向江西省人民政府提起行政复议,目前该行政复议处于受理后的审理阶段。上述五宗《林权证》存在被撤销或变更的风险。

根据上述情况立成景观控股股东万源泰承诺：“本公司将促使立成景观通过行政复议或者司法判决等法律途径以使立成景观合法有效持有上述 5 项林权对应的《林权证》，或重新办理取得林权证，作为上海中毅达股份有限公司支付股权转让价款的前提条件，若因上述原因或其他原因导致立成景观上述 5 宗林权对应的《林权证》及土地上附属的生物资产被变更或遭受损失，本公司将负责支付相关的全部损失。”

十五、商誉减值的风险

本次交易的标的为立成景观持有的 61%的股权，之前上海中毅达已持有立成景观 39%的股权，重组完成后立成景观将成为上海中毅达股份有限公司的全资子公司，本次交易构成分步实现的非同一控制下的企业合并，合并成本大于被合并方可辨认净资产公允价值的份额，应确定为商誉。根据会计准则关于资产减值的规定，对于企业合并形成的商誉，至少应当在每年年度终了进行减值测试。如果立成景观未来的状况发生重大不利变化，将存在商誉减值的风险，届时将会对公司的当期损益造成不利影响。

目录

公司声明	2
重大事项提示	4
一、本次交易方案概述	4
(一) 本次交易的具体方案	4
(二) 收购资金的来源	4
二、按《重组方法》规定计算的相关指标	4
(一) 本次交易构成重大资产重组	4
(二) 本次交易不构成借壳上市	5
三、本次交易不构成关联交易	5
四、本次交易的支付方式和前置条件	5
五、违约责任及特别约定	7
六、本次交易标的资产的评估及定价情况	7
七、本次重组对于上市公司的影响	8
八、本次重组已履行的和尚未履行的决策程序及报批程序	8
九、独立财务顾问的保荐机构资格	8
十、本次重组相关方作出的重要承诺	8
十一、本次交易对中小投资者权益保护的安排	13
(一) 严格履行上市公司信息披露义务	13
(二) 严格执行相关程序	13
(三) 股东大会审议和网络投票安排	13
(四) 资产定价公允、公平、合理	13
(五) 其他保护投资者权益的措施	13
重大风险提示	15
一、本次交易可能被取消的风险	15
二、行业政策风险	15
三、市场竞争风险	16
四、原材料及劳务成本上升风险	16
五、质量控制风险	16
六、资质到期无法延续的风险	17
七、自然灾害不可抗力的风险	17

八、税收优惠政策取消的风险.....	18
九、上市公司业务转型面临的风险.....	18
十、上市公司股价波动风险.....	18
十一、报告期内不规范使用票据被监管部门处罚的风险.....	19
十二、公司客户相对集中的风险.....	19
十三、立成景观存货占比较大且苗木资产存在遭受损失风险.....	19
十四、五宗林权证被撤销或变更的风险.....	20
十五、商誉减值的风险.....	21
释义.....	22
第一节 本次交易概述.....	24
一、基本情况.....	24
(一) 本次交易的背景.....	24
(二) 本次交易的目的.....	26
二、本次交易决策过程和批准情况.....	27
(一) 本次交易已经履行的程序.....	27
(二) 本次交易尚需履行的程序.....	28
三、本次交易的方案.....	29
(一) 交易对方.....	29
(二) 交易对价.....	29
(三) 本次交易的支付方式和前置条件.....	30
(四) 收购资金的来源.....	31
(五) 本次交易标的资产过渡期间损益归属.....	31
(六) 股权转让的税收缴纳义务.....	31
(七) 利润承诺及补偿.....	31
(八) 违约责任及特别约定.....	31
四、本次交易对上市公司的影响.....	32
(一) 本次交易不构成关联交易.....	32
(二) 本次交易构成重大重组.....	32
(三) 本次交易不构成借壳上市.....	33
(四) 本次交易对上市公司股权结构不产生影响.....	33
(五) 本次交易对上市公司主要财务指标的影响.....	33
第二节 上市公司基本情况.....	34
一、公司概况.....	34
二、公司历史沿革.....	34
(一) 公司设立及上市情况.....	34
(二) 公司上市后历次股权变动情况.....	35

三、最近三年控制权变动情况.....	37
(一) 最近三年控制权变动情况.....	37
(二) 上市以来控制权变动情况.....	38
四、最近三年重大资产重组情况.....	39
五、上市公司主营业务发展情况.....	39
六、公司最近两年一期主要财务数据.....	40
(一) 合并资产负债表主要数据.....	40
(二) 合并利润表主要数据.....	40
(三) 主要财务指标.....	40
七、上市公司控股股东及实际控制人情况.....	41
(一) 控股股东情况.....	41
(二) 实际控制人情况.....	41
(三) 公司于实际控制人之间的产权及控制关系的方框图.....	42
八、公司最近三年未受行政处罚、刑事处罚、或因涉嫌犯罪被司法机关立案侦查或者涉嫌违法违规被中国证监会立案调查情况说明.....	42
九、关于利润承诺实现情况的说明.....	42
2015年8月13日公司公告了《关于股权分置改革方案追送对价股份实施公告》对2015年8月17日登记在册的股东进行追送对价，对价比例为：中毅达A股流通股股本108,111,373股为基础每10股追加送股1股，追送对价股份在2015年8月19日上市流通。第三节 交易对方基本情况.....	43
第三节 交易对方基本情况.....	44
一、交易对方概况.....	44
二、本次交易对方详细情况.....	44
(一) 万源泰.....	44
(二) 启鸣投资.....	49
(三) 天地颐.....	51
三、交易对方与上市公司关联关系说明.....	54
四、交易对方向上市公司推荐的董事、监事及高级管理人员情况.....	54
五、各交易对方之间的关联关系及是否存在一致行动关系的说明.....	54
六、交易对方是否存在泄漏本次重大资产重组内幕信息以及利用本次重大资产重组信息进行内幕交易的情形.....	54
七、交易对方及其主要管理人员最近五年内是否受过行政处罚(与证券市场明显无关的除外)、刑事处罚、或者涉及与经济纠纷有关的重大民事诉讼或者仲裁的情况.....	54

八、交易对方及其主要管理人员最近五年的诚信情况,包括但不限于:交易对方及其主要管理人员未按期偿还大额债务、未履行承诺、被中国证监会采取行政监管措施或受到证券交易所纪律处分的情况等.....	55
第四节 交易标的基本情况.....	56
一、标的公司基本信息.....	56
二、标的公司历史沿革.....	56
三、产权控制关系.....	66
四、立成景观出资及合法存续情况.....	66
五、立成景观组织结构.....	67
六、交易标的分、子公司情况.....	67
七、最近三年主营业务发展情况.....	69
(一) 标的公司主营业务概况.....	69
(二) 经营模式.....	70
(三) 主营业务结构.....	76
(四) 主要项目情况.....	76
(五) 主要供应商及客户情况.....	78
(六) 安全生产与环境保护.....	79
八、标的公司最近两年及一期的财务指标.....	80
九、标的公司最近3年的评估、交易增资或改制的情况.....	81
(一) 评估情况.....	81
(二) 增资情况.....	82
(三) 股权转让.....	82
十、标的公司主要资产、负债及对外担保情况.....	82
(一) 标的公司主要资产情况.....	82
(二) 标的公司主要负债及抵押、担保情况.....	105
十一、交易标的资产出租和承租情况.....	106
十二、交易标的债权债务的转移情况.....	107
十三、其他事项说明.....	107
(一) 标的公司出资及合法存续情况.....	107
(二) 关于交易标的是否为控股权的说明.....	107
(三) 拟注入股权是否符合转让条件.....	107
(四) 标的公司股权的合法性和完整性.....	108
(五) 拟注入股权相关报批事项.....	108
(六) 涉及诉讼、仲裁、司法强制执行等重大争议情况.....	108
(七) 违法违规情况.....	110
(八) 本次交易是否涉及债权债务转移.....	110

第五节 财务会计信息.....	111
一、立成景观最近两年及一期财务报表.....	111
(一) 资产负债简表.....	111
(二) 利润表简表.....	111
(三) 现金流量简表.....	112
二、上市公司最近一年及一期的备考财务报表.....	112
(一) 备考财务报表的编制方法.....	112
(二) 备考财务报表.....	112

释义

在本重组报告书中，如未有特别说明，下列简称具有如下含义：

本摘要	指	上海中毅达股份有限公司重大资产购买报告书（草案）摘要
中毅达、公司、上市公司、本公司、受让方	指	上海中毅达股份有限公司，股票代码：600610
中纺机		系本公司的前身中国纺织机械股份有限公司
交易标的、标的资产	指	吉安市万源泰投资有限公司、杭州启鸣股权投资合伙企业（有限合伙）、江西省天地颐投资有限公司持有的江西立成景观建设有限公司合计 61.00%的股权
本次重组/本次重大资产重组/本次交易	指	本次上市公司以现金购买立成景观 61.00%股权的交易
标的公司、立成景观	指	江西立成景观建设有限公司
万源泰	指	吉安市万源泰投资有限公司
启鸣投资	指	杭州启鸣股权投资合伙企业（有限合伙）
天地颐	指	江西省天地颐投资有限公司
交易对方、转让方	指	吉安市万源泰投资有限公司、杭州启鸣股权投资合伙企业（有限合伙）、江西省天地颐投资有限公司
宏泰投资	指	吉安市宏泰投资有限公司
太平洋	指	太平洋机电（集团）有限公司
大申集团	指	大申集团有限公司
厦门中毅达	指	厦门中毅达环境艺术工程有限公司
立成防水	指	吉安市立成防水工程有限责任公司
江西立成	指	江西立成防水工程有限责任公司
立成实业	指	江西立成实业发展有限公司
井冈园林	指	江西井冈园林实业发展有限公司
共大苗木	指	江西共大苗木销售有限公司
沁园园林	指	江西沁园园林建设有限公司
盛世鼎	指	安福盛世鼎园林科技有限公司
群创景观	指	江西群创景观设计有限公司
嘉华园林	指	江西嘉华园林景观有限公司
独立财务顾问、国盛证券	指	国盛证券有限责任公司
法律顾问、金杜律师	指	金杜律师事务所
万隆评估、万隆评估公司	指	万隆（上海）资产评估有限公司
亚太会计师事务所	指	亚太（集团）会计师事务所（特殊普通合伙）
证监会	指	中国证券监督管理委员会
上交所	指	上海证券交易所
住建部	指	中华人民共和国住房和城乡建设部
国家统计局	指	中华人民共和国国家统计局

《本次股权转让协议》	指	江西立成景观建设有限公司股权转让协议
过渡期	指	自交易基准日起至股权转让完成日止的期间
《资产评估报告》	指	《吉安市万源泰投资有限公司股权转让项目涉及的江西立成景观建设有限公司股东全部权益价值评估报告》
《公司法》	指	《中华人民共和国公司法》(2014)
《旧公司法》	指	《中华人民共和国公司法》
《证券法》	指	《中华人民共和国证券法》
《业务管理办法》	指	《上市公司并购重组财务顾问业务管理办法》
《重组办法》	指	《上市公司重大资产重组管理办法》(2014 修订版)
《上市规则》	指	《上海证券交易所股票上市规则(2014 年修订)》
《准则第 26 号》	指	《公开发行证券的公司信息披露内容与格式准则第 26 号—上市公司重大资产重组》(2014 年修订)
《重组若干规定》	指	《关于规范上市公司重大资产重组若干问题的规定》
《业务指引》	指	《上市公司重大资产重组信息披露及停复牌业务指引》
《公司章程》	指	《上海中毅达股份有限公司章程》
元、万元	指	人民币元、人民币万元

注：除特别说明外，所有数值保留两位小数，均为四舍五入。若本重组报告中部分合计数与各加数直接相加之和在尾数上有差异，这些差异是由四舍五入造成的。

第一节 本次交易概述

一、基本情况

(一) 本次交易的背景

1、园林绿化行业属于“永远的朝阳产业”，市场广阔，公司可以充分发挥其竞争优势

(1) 在国家政策扶持及行业企业积极参下，园林绿化行业发展迅速，行业市场需求总量增速较快。根据《中国城市建设统计年鉴》及国家统计局公布数据，我国市政园林绿化投资额从2002年的239.5亿元增长至2012年的1,798.7亿元，年均复合增长率为22.34%；地产景观园林投资额从2000年的99.68亿元增长至2013年的1,720.27亿元，年复合增长率为24.50%，均保持了较快的增长速度。

(2) 大量史料证明中国和其他国家自古代就比较重视园林，固定园林艺术主要存在形式是皇家园林、私家园林和寺庙园林，是古代建筑技艺和文化的完美结合。其艺术风格是营建意境和自然气息，传达人对自然的理解与融合，在有限的空间中拓展无限的时空观念，形成一幅绵延不断的山水画。

(3) 当前，在我国城市化的快速发展、城镇化水平不断提高、国民经济结构性优化以及城市园林绿化建设的过程中，园林绿化具有更广阔的发展空间。今后，随着国家“美丽中国”、“集约、智能、绿色、低碳的新型城镇化”等政策的大力执行以及中西部地区经济的加速发展，同时经济发展的不同时期赋予了园林绿化不同的内涵及需求，预计未来我国园林绿化行业仍将处于景气度向上的发展周期。根据《中国城市建设统计年鉴》及国家统计局公布数据，按过往年度平均增速预计，到2015年我国园林绿化市场容量将达到5,959.75亿元，园林绿化整体市

场发展前景较好

(4) 鉴于目前国内园林绿化行业市场总量规模较大、区域化明显以及行业企业数量众多、市场集中度较低的发展状况,即使规模较大的上市园林绿化企业,其所占市场份额也较小,平均市场占有率不超过1%(依据上市公司公开披露信息、《中国城市建设统计年鉴》及国家统计局公布数据整理计算),行业内优势企业对园林绿化市场影响力仍然较低,市场竞争较为自由和充分,行业企业未来发展空间较大。

我国园林行业起步较晚,1992年颁发的《城市绿化条例》是我国城市园林产业的开端,随后的《城市绿化企业资质标准》为行业标准打下了良好的基础。

2012年11月住建部发布了《关于促进城市园林绿化事业健康发展的指导意见》,明确了到2020年城市园林绿化的发展目标。全国设市城市要对照《城市园林绿化评价标准》完成评级工作,其中已获得命名的国家园林城市要达到国家一级标准。同年12月,国土资源部审议并原则通过了《土地复垦条例实施办法》,成为推进矿山土地复垦的纲领性文件,预计“十二五”期间国内土壤修复产业市场规模将超过1,000亿元。

根据《中国城市建设统计年鉴》及国家统计局公布的数据显示,我国市政园林绿化投资额从2002年的239.5亿元增长至2012年的1,798.7亿元,年均复合增长率为22.34%;地产景观园林投资额从2000年的99.68亿元增长至2013年的1,720.27亿元,年均复合增长率为24.50%,保持了较快的增长速度。随着中西部地区经济的加速发展,到2015年我国园林绿化市场容量将达到5,959.75亿元,整体园林绿化市场发展前景较好。

公司通过股权分置改革获得了厦门中毅达大量优质园林资源,通过做大园林工程板块可以消化变现苗木资源,不仅实现保值增值,良性循环,还可以加快公司做大做强步伐。

2、标的公司的竞争优势和并购机遇

(1) 园林绿化企业资质优势

立成景观具备国家园林绿化壹级施工企业资质和市政公用工程施工总承包叁级资质，属于江西省吉安市级龙头企业，荣获 2014 年度全国优秀施工企业并多次获省级优质工程奖。

①城市园林绿化企业资质证书

立成景观目前持有中华人民共和国住房和城乡建设部颁发的（编号：CYLZ·赣·0019·壹）《城市园林绿化企业》，资质等级为壹级；经营范围：可承接各种规模及类型的园林绿化工程；可承揽园林绿化工程中的整地、栽植、建筑及小品、花坛、园路、水系、喷泉、假山、雕塑、广场铺装、桥梁、码头等园林设施及设备安装项目；可承接各种规模及类型的园林绿化综合性养护管理工程；可从事园林绿化、花卉、盆景、草坪的培育、生产和经营，可从事园林绿化技术咨询、培训和信息服务。

②建筑业企业资质证书

立成景观目前持有吉安市城乡规划建设局于 2010 年 2 月 22 日颁发的编号为 A3104036240020 的《建筑业企业资质证书》，资质等级为市政公用工程施工总承包叁级；可承担单项合同额不超过企业注册资本金 5 倍的下列市政公用工程的施工“城市道路工程（不含快速路）；公共广场工程；2 万吨/日及以下给水厂；1 万吨/日及以下污水处理工程；1 立方米/秒及以下给水、污水泵站；5 立方米/秒及以下雨水泵站；直径 1 米以内供水管道；直径 1.5 米以内污水管道；生活垃圾转运站”。

(2) 苗木成本低廉、品种繁多的优势

立成景观拥有大量成本低廉的苗木资源，主要品种为香樟、桂花、造型罗汉松、造型紫薇、红叶石楠、木荷、茶花、红枫、朴树、银杏、杜仲等，这些品种可适应上海、浙江、江苏、江西、安徽等华东地区的气候。

(3) 优质团队优势

立成景观拥有一批经验丰富的管理、设计和施工一条龙服务的综合型高素质团队。团队曾参与过高端房产商仁恒集团项目、横店影视城圆明园项目、北京

301 医院海南分院项目、吉安井冈大道项目、德化县陶瓷文化古镇项目、中国观赏石博览园项目等。

立成景观管理层情况如下表：

序号	姓名	职务	在园林绿化行业从业年限	是否签订劳动合同	其他单位任职情况	其他企业投资情况	劳动合同是否约定竞业禁止条款
1	陈勇	董事长	8 年	是	弋阳县虎跃化工原料贸易有限公司法人	有	有
2	朱英琳	总工程师	15 年	是	无	无	有
3	刘汉平	监事	3 年	是	无	无	有
4	肖峰	财务总监	5 年	是	无	无	有
5	朱英豪	副总经理	15 年	是	无	无	有
6	黄韬	副总经理	5 年	是	无	无	有
7	周芸	资质部经理	15 年	是	无	无	有
8	朱炽鑫	工程部经理	4 年	是	无	无	有
9	阳晓静	市场部经理	6 年	是	无	无	有
10	胡中华	苗圃管理部经理	15 年	是	无	无	有
11	刘晔	人力资源部经理	8 年	是	无	无	有

12	周凡	行政部经理	10年	是	无	无	有
13	林四□	高级工程师 一级项目经理	15年	是	无	无	有
14	邹彬	高级工程师 一级项目经理	15年	是	无	无	有

公司已经通过收购拥有了立成景观 39%的股权，获得了进一步收购的优先权。为进一步增强公司在园林行业的竞争优势，实现资源整合，需要抓住此次并购机遇。

(二) 本次交易的目的

1、丰富苗木品种，适应不同区域性气候，实现品种互补和完善

上市公司下属的厦门中毅达拥有丰富的苗木资源，但其种植培育的苗木主要面向于福建、广东等南方市场，而立成景观所培育的苗木主要面向上海、浙江、江苏、江西和安徽等华东市场，苗木品种如下图所示：

	厦门中毅达	立成景观
苗木品种	盆架子、大王椰子、假槟榔、木棉、芒果树、高山榕、凤凰木、小叶榄仁、蓝花楹、桃花心木、国王椰子、华棕、加拿利海枣等	香樟、罗汉松、紫薇、红叶石楠、银杏、朴树、木荷、榉树、栾树、柳树、深山含笑、马褂木、杜仲、杜英、碧桃、龙爪槐、榔榆、白玉兰等

2、增强上市公司市场开拓能力，提升上市公司盈利能力

立成景观管理层为从事园林绿化行业多年的高素质人才，具有一定的项目开拓和承揽能力，目前立成景观已经正式签订或已经达成意向合同的情况如下：

序号	合同名称	合同金额 (万元)	工期 (天)	计划开工 日期	甲方名称	截至 2015 年 6 月 30 日是否开工	项目现状 说明	导致目前 现状的具 体原因	对公司未来 经营和业绩 的影响
1	上高汽车城 景观绿化工 程施工承包 合同	2,400.00	240	2015.5	江西润高实 业有限公司	否	甲方规划 调整中， 项目开工 时间待定	甲方规划 调整导致 绿化设计 修改	开工时间未 定，预计不影 响业绩
2	壹品凯旋商 住小区建设 项目施工合 同	3,615.00	300	2015.3.1	弋阳海联房 地产开发有 限责任公司	否	主体工程 进度稍滞 后，预计 11月初开 工	建筑主体 工程进度 滞后	预计进入 2016年经营 业绩
3	聚诚名都住 宅小区工程 施工合同	3,476.25	二期 286天	2015.3.15	枣庄聚诚置 业有限公司	否	主体工程 尚未完 成，具体 时间等待 甲方通知	建筑主体 及配套管 线工程未 完成	开工时间待 通知，预计不 影响业绩
4	成龙官山邸 住宅项目承 包合同	1,425.60	216天	2015.3.18	临安成龙房 地产开发有 限公司	否	建设资金 尚未落 实，具体 时间等待 甲方通知	业主建设 资金尚未 落实	由于资金尚 未落实，具有 回款风险

5	中国万年国际珍珠城	3,287.30	330	2015.1.12	江西万年国际珍珠城开发有限公司	开工准备中	8月15号进场,工程已经开工	已经开工	预计2015年完成2500万工程结算
6	东乡县城东物流园景观绿化工程	1,871.30	266	2015.4.8	江西新龙国际物流城有限公司	否	建设工程项目融资进行中,预计12月中旬开工	业主办理建设资金融资	预计进入2016年经营业绩
7	新龙花苑景观绿化工程	1,530.00	150	2015.5.15	江西东景房地产开发有限公司东乡分公司	否	建设项目设计调整中,具体时间等待甲方通知	业主为提高景观品质利于销售,景观项目重新设计	开工时间待通知,不影响业绩
8	西峡财富新城 龙湖庄园 二期二标段景观工程	250	104	2015.1.4	上海绿神生态园艺有限公司	开工准备中	8月20号进场,工程已经开工	已经开工	预计2015年完成全部工程结算
9	华启·唐宁1號项目一期	685	120	2014.12.5	上海绿神生态园艺有限	开工准备中	9月初进场,工程	已经开工	预计2015年完成全部工

	多层区景观工程				公司		已经开工		程结算
10	河南汝阳半岛国际景观绿化工程	6,510.00	300	2015.3	汝阳兴城置业有限公司	开工准备中	9月中旬进场, 工程已经开工	已经开工	分段施工, 预计2015年完成3000万业绩
11	峡江县锦绣湖湿地公园绿化工程	4,173.00	136	2015.1.15	江西开措投资发展有限公司	是	工程已经开工	已经开工	预计2015年完成全部工程结算
12	大王尖萤石矿矿区治理和生态复绿工程	9,200	一年	开工令为准	江西华源矿业科技有限公司	否	甲方原因施工场地不能交付, 待沟通	由于场地尚未清理完毕	不影响业绩
13	临沂高新区西部新城项目景观绿化施工	54,500	18个月	2015年10月	山东名门世家置业有限公司	否	主体工程尚未完成, 具体时间等待甲方通知	建筑主体及配套管线工程进度严重滞后	开工时间待定, 不影响业绩
14	三十里滨江大道(甲子口到同盛大	2,968.83	72天	2015.7.18	赤水市城镇管理局	开工准备中	9月下旬进场, 工程已经开	已经开工	预计2015年完成全部工程结算

酒店段)景观工程							工		
合计	95,892.28								

二、本次交易决策过程和批准情况

(一) 本次交易已经履行的程序

本次交易已经履行的决策和审批程序：

- 1、2015年7月8日，中毅达刊登关于重大事项停牌的公告，公司股票停牌。
- 2、2015年7月15日，中毅达刊登关于筹划重大资产重组事项停牌的公告，公司股票自2015年7月15日起继续停牌。
- 3、2015年10月8日，万源泰召开股东会，同意以其持有的立成景观全部股权参与中毅达重大资产重组。
- 4、2015年10月8日，启鸣投资召开合伙人会议，同意以其持有的立成景观全部股权参与中毅达重大资产重组。
- 5、2015年10月8日，天地颐召开股东会，同意以其持有的立成景观全部股权参与中毅达重大资产重组。
- 6、2015年10月12日，立成景观股东会审议通过万源泰、启鸣投资、天地颐向中毅达转让其合计持有的立成景观61.00%股权，立成景观全体股东均放弃对其他股东股权转让的优先购买权。
- 7、2015年10月22日中毅达与万源泰、启鸣投资、天地颐签订《股权转让协议》。
- 8、2015年10月23日中毅达第六届董事会第十一次会议审议通过《关于<上海中毅达股份有限公司重大资产购买报告书(草案)>及其摘要的议案》等与本次交易相关的议案。

(二) 本次交易尚需履行的程序

本次交易尚需履行的决策和审批程序包括但不限于：

- 1、中毅达股东大会批准本次交易的方案。
- 2、其他可能涉及的审批事项。

上述各项决策和审批能否顺利完成以及完成时间均存在不确定性，提请广大投资者注意投资风险。

三、本次交易的方案

根据中毅达与立成景观股东万源泰、启鸣投资、天地颐签署的《江西立成景观建设有限公司股权转让协议》，上市公司以支付现金的方式购买立成景观合计 61.00%的股权，具体如下：

单位：元

序号	受让方	转让方	标的公司	标的公司股权比例(%)	交易价格
1	中毅达	万源泰	江西立成景观建设有限公司	41.00	153,288,656.71
2		启鸣投资		10.00	37,387,477.25
3		天地颐		10.00	37,387,477.25
合计				61.00	228,063,611.21

2015年10月22日，中毅达与万源泰、启鸣投资、天地颐签署了《江西立成景观建设有限公司股权转让协议》，本次股权转让协议主要内容如下：

(一) 交易对方

本次交易对方详细信息请参见“第三节 交易对方基本情况”之“一、交易对方概况”。

(二) 交易对价

根据2015年7月31日万隆评估公司出具的万隆评报字(2015)第1547号，以2014年12月31日为评估基准日，立成景观净资产账面值为327,918,805.40元，以资产基础法下的评估值339,886,156.80元，增值11,967,351.40元，增值率为3.65%。

拟转让股权价格以万隆评估公司2015年7月31日出具的《吉安市万源泰投

资有限公司股权转让项目涉及的江西立成景观建设有限公司股东全部权益价值评估报告》(万隆评报字(2015)第1547号)为基础,经双方协商确定按照在评估价值基础上溢价10%进行定价。因此,按照标的资产61.00%股权的相应评估值207,330,555.65元溢价10%计算,最终本次交易价格合计为228,063,611.21元,其中万源泰所持股权的交易价格为153,288,656.71元,天地颐、启明投资所持股权的交易价格分别为37,387,477.25元、37,387,477.25元。

本次交易价格较标的资产评估值溢价10%。具体原因为

- 1、控股权转让：此次收购的是立成景观控股权，存在控股权的溢价；
- 2、业务量增加：立成景观今年以来承接的工程订单大幅增加，未来业绩预期向好等因素影响；
- 3、未来发展预期和苗木增值：收购完成后与上市公司现有子公司厦门中毅达存在协同效应，可以资源互补，优势互补，有利于公司加快做大做强，如：立成景观储备了丰富的苗木资产，不但品种丰富，而且其中有很多重要树种和价值较高的树种，在立成景观的主要苗木基地香樟园内存在大量的优质树种；立成景观经过近几年的整顿和发展具有较强的项目承揽能力；因中毅达自身具有许多苗木资产，但立成景观的苗木资产和项目承揽能力正好可以与自身业务形成互补。

综上所述，本次交易价格较标的资产评估值溢价10%是合理的。

(三) 本次交易的支付方式和前置条件

1、自本次股权转让完成之日（即股权转让完成工商变更登记之日）起三个月内并且立成景观已了结其与杨莹储之间关于《林权证》编号为安府林证字[2011]第1203020011号、安府林证字[2011]第1203020009号、安府林证字[2011]第1203020010号、安府林证字[2011]第1203020007号和安府林证字[2011]第1203020008号相对应的5项林权的所有争议和纠纷，并通过行政复议或者司法判决等法律途径保证立成景观合法有效持有上述5项林权对应的《林权证》，受

让方向启鸣投资和天地颐一次性支付全部启鸣投资股权转让款和天地颐股权转让款。

2、自本次股权转让完成之日（即股权转让完成工商变更登记之日）起三个月内并且立成景观已了结其与杨莹储之间关于《林权证》编号为安府林证字[2011]第 1203020011 号、安府林证字[2011]第 1203020009 号、安府林证字[2011]第 1203020010 号、安府林证字[2011]第 1203020007 号和安府林证字[2011]第 1203020008 号相对应的 5 项林权的所有争议和纠纷，并通过行政复议或者司法判决等法律途径保证立成景观合法有效持有上述 5 项林权对应的《林权证》，受让方向万源泰支付 80%股权转让款；自立成景观 2015 年度财务审计结束之日起三个月内，受让方向万源泰支付剩余 20%股权转让款，若届时立成景观 2015 年度经审计的净利润未达到协议约定的利润指标（净利润不低于 2000 万元人民币），则受让方有权将利润指标与立成景观实际 2015 年度经审计净利润的差额部分在万源泰转让款中自行扣除，并将剩余部分支付给万源泰。

3、若受让方未能按照上述约定向转让方支付股权转让款的，转让方同意于上述约定期限届满后再行给予受让方二十一个月的宽限期，宽限期内受让方无须向转让方支付违约金。

4、受让方向任一转让方支付任何股权转让款均以“立成景观已了结其与杨莹储之间关于《林权证》编号为安府林证字[2011]第 1203020011 号、安府林证字[2011]第 1203020009 号、安府林证字[2011]第 1203020010 号、安府林证字[2011]第 1203020007 号和安府林证字[2011]第 1203020008 号相对应的 5 项林权的所有争议和纠纷，并通过行政复议或者司法判决等法律途径保证立成景观合法有效持有上述 5 项林权对应的《林权证》”为前提条件，否则，受让方有权拒绝支付任何股权转让款。

（四）收购资金的来源

- 1、公司自有资金。
- 2、股权分置改革时大股东承诺的业绩补偿现金。
- 3、向银行及其他金融机构借款。

(五) 本次交易标的资产过渡期间损益归属

根据《本次股权转让协议》：交易基准日为2014年12月31日。自交易基准日起至股权转让完成日止的期间内，立成景观61%股权所对应产生的盈利由中毅达享有，对应产生的亏损及风险由转让方承担。

(六) 股权转让的税收缴纳义务

本次交易的股权转让的税收缴纳义务，具体内容如下：

本次股权转让中涉及的有关税收及费用，双方按照国家有关法律规定缴纳。

双方各自承担其自身因本次股权转让发生的费用。

(七) 利润承诺及补偿

万源泰承诺：立成景观2015年度经审计的净利润不低于人民币2,000万元。若立成景观实际完成的2015年度经审计净利润未达到上述承诺利润，万源泰将就差额部分对中毅达进行补偿，中毅达有权在第二期万源泰出售立成景观股权转让款中自行扣除。

2015年1-6月立成景观经审计的净利润为35.14万元，报告期后，立成景观实现苗木销售收入3,241.02万元，2015年1-9月，立成景观的三季度披露的未经审计的净利润为252.14万元。立成景观的收入构成包括苗木销售收入和工程收入，立成景观预测第四季度实现苗木销售收入约7,200万元，净利润约800万元；同时在工程收入方面，第四季度是立成景观工程结算的高峰期，立成景观预测2014年第四季度实现工程收入约1亿元，净利润约1,200万元。立成景观全年净利润预计不低于2000万元。

(八) 违约责任及特别约定

转让各方共同承诺，发生以下任一情形，受让方有权要求转让方以协议约定的股权转让价格加上同期银行存款利率回购届时受让方所持有的全部立成景观股权，转让方就回购义务互相承担连带责任：

1、自本次股权转让完成之日起十二个月内，立成景观作为承包方依法履行必要的程序后所签署的工程合同金额低于人民币 50 亿元；

2、万源泰无法在本协议承诺的期限内，即自本协议签署之日起 6 个月内，了结立成景观与杨莹储之间关于《林权证》编号为安府林证字[2011]第 1203020011 号、安府林证字[2011]第 1203020009 号、安府林证字[2011]第 1203020010 号、安府林证字[2011]第 1203020007 号和安府林证字[2011]第 1203020008 号相对应的 5 项林权的所有争议和纠纷，并通过行政复议或者司法判决等法律途径保证立成景观合法有效持有上述 5 项林权对应的《林权证》；

3、转让方共同或个别地不履行本协议载明的义务或者违反声明、保证及承诺；

4、转让方因违法违规行为而导致给受让方或立成景观带来声誉受损等负面影响。

(九)、关于支付时间安排的其他说明

2015 年 10 月 23 日，中毅达与万源泰、天地颐和启鸣投资签署附生效条件的《股权转让协议》。根据《股权转让协议》的约定，本次股权转让并不以支付转让交易价款作为生效条件，《股权转让协议》经中毅达股东大会审议通过且各方签署后生效，在《股权转让协议》签署完毕后的 30 个工作日内万源泰、天地颐和启鸣投资应分别将其持有的立成景观股权转让予中毅达，并完成相应的工商变更登记手续。

根据《股权转让协议》的约定，若万源泰无法在协议承诺的期限内，即自协议签署之日起 6 个月内，了结立成景观与杨莹储之间关于《林权证》编号为安府林证字[2011]第 1203020011 号、安府林证字[2011]第 1203020009 号、安府林证字[2011]第 1203020010 号、安府林证字[2011]第 1203020007 号和安府林证字[2011]第 1203020008 号相对应的 5 项林权的所有争议和纠纷，并通过行政复议

或者司法判决等法律途径保证立成景观合法有效持有上述 5 项林权对应的《林权证》，中毅达有权要求万源泰、天地颐和启鸣投资以本协议约定的股权转让价格加上同期银行存款利率回购届时中毅达所持有的全部立成景观股权，万源泰、天地颐和启鸣投资就回购义务互相承担连带责任。

因此，若在《股权转让协议》签署之日起 6 个月内，万源泰无法了结相应的林权证纠纷并使立成景观合法拥有该等林权证，则万源泰、天地颐和启鸣投资需根据《股权转让协议》约定的股权转让价格加上同期银行存款利率回购届时中毅达所持有的全部立成景观股权。鉴于在该等情况下，根据《股权转让协议》约定的支付前提条件，中毅达尚未实际支付任何股权转让价款，因此，万源泰、天地颐和启鸣投资应向中毅达支付股权转让价款同期银行存款利息，剩余回购价款与中毅达尚未支付的相应股权转让款进行抵销，中毅达届时将所持有的立成景观全部股权变更至万源泰、天地颐和启鸣投资。

四、本次交易对上市公司的影响

(一) 本次交易不构成关联交易

根据《上海证券交易所股票上市规则》(2014 年修订)中“第十章 关联交易”规定的关联关系，本次交易不构成关联交易。

(二) 本次交易构成重大重组

本次交易依据拟购买资产立成景观按资产基础法评估的净资产账面值为 327,918,805.40 元，评估值为 339,886,156.80 元，经收购双方友好协商，确定收购立成景观 61.00% 股权价格为 228,063,611.21 元。根据本公司及立成景观相关财务数据、本次交易价格计算的相关指标如下：

单位：元

项目	中毅达	立成景观	收购	交易价格	指标占	是否构成
----	-----	------	----	------	-----	------

			比例 (%)		比 (%)	重大资产 重组
总资产	1,142,475,452.47	418,636,364.93	100	352,863,611.21	36.64	否
净资产	1,005,425,885.92	327,918,805.40	100	352,863,611.21	35.10	否
营业收入	69,715,951.80	38,285,900.00	-	-	54.92	是

注：上述中毅达和立成景观财务数据均取自 2014 年度经审计合并财务报表，交易价格为两次收购的累积数。立成景观的资产总额、资产净额数据根据《重组管理办法》规定，以其资产总额、资产净额分别与交易价格相比孰高值为计算标准，营业收入以立成景观的营业收入为准计算。

根据《重组管理办法》规定：“购买股权导致上市公司取得被投资企业控股权的，其资产总额以被投资企业的资产总额和成交金额二者中的较高者为准，营业收入以被投资企业的营业收入为准，资产净额以被投资企业的净资产额和成交金额二者中的较高者为准。”

本次交易构成重大资产重组。

（三）本次交易不构成借壳上市

本次交易对价全部采用现金方式支付，不涉及股权的变动，不构成《重组办法》第十三条规定的借壳上市的情形。

（四）本次交易对上市公司股权结构不产生影响

上市公司以现金方式支付本次交易标的资产的对价，不涉及发行股份，本次交易对上市公司的股权结构不产生影响。

（五）本次交易对上市公司主要财务指标的影响

根据中毅达 2015 年 8 月 28 日披露未经审计的《上海中毅达股份有限公司 2015 年半年度报告》以及亚太会计师事务所 2015 年 8 月 4 日出具的《上海中毅达股份有限公司备考合并财务报表审阅报告》（亚会 A 阅字（2015）008 号），本次发行前后上市公司主要财务数据比较如下：

单位：万元

项目	实际财务指标	备考财务指标
	2015.6.30	2015.6.30
总资产	122,390.91	155,382.58
归属于母公司的净资产	101,145.65	101,633.64

项目	2015年1-6月	2015年1-6月
营业收入	7,164.26	9,648.33
营业利润	902.59	948.95
利润总额	914.49	960.85
归属于母公司的净利润	603.06	632.93
基本每股收益(元/股)	0.0056	0.0059
每股净资产(元/股)	0.94	0.96

本次交易完成后，上市公司总资产、净资产、收入水平均有所提升。

第二节 上市公司基本情况

一、公司概况

公司名称	上海中毅达股份有限公司
英文名称	Shang Hai Zhong Yi Da Co.,Ltd
股票简称	中毅达
股票代码	600610
成立日期	1992年6月22日
上市日期	1992年8月5日
注册资本	107,127.4605万元
法定代表人	吴邦兴
董事会秘书	林旭楠
企业法人营业执照注册号	310000400016206
注册地址	上海市张杨路655号603-07室
办公地址	上海市淮海中路1010号嘉华中心3704室
办公地邮编	200030
电话	021-33568806
传真	021-33568802
电子邮件	linxunan@600610.com.cn
股票上市地	上海证券交易所
经营范围	承接园林绿化、园林建筑、喷泉、雕塑等工程；园林工程投资

二、公司历史沿革

（一）公司设立及上市情况

1992年5月5日，上海市经济委员会出具《上海市经委关于同意中国纺织机械厂进行股份制试点的通知》（沪经企[1992]313号），批准中国纺织机械厂进行股份制试点，改制为股份有限公司，发行社会个人股1,500.00万元，人民币特种股票7,000.00万元，向社会法人募股1,300.00万元。

1992年6月2日，上海市外国投资工作委员会出具《关于中国纺织机械厂改组为中外合资股份有限公司并享受外商投资企业待遇的批复》（沪外资委批字

[92]第 548 号)，同意中国纺织机械厂增资发行人民币股票和人民币特种股票，并改组为股份有限公司。

1992 年 5 月 21 日，经中国人民银行上海分行“[92]沪人金股字第 18 号文”批准，中纺机发行人民币股票 1,381.00 万股，其中原中国纺织机械厂以国有资产折股 1,101.00 万股，向社会法人招募 130.00 万股，向社会个人公开发行 150.00 万股，每股面值 10.00 元。

1992 年 6 月 18 日，经中国人民银行上海分行《关于同意中国纺织机械股份有限公司发行人民币特种股票的批复》（沪银金管[92]5162 号）批准，中纺机向境外投资者发行人民币特种股票 700.00 万股。

1992 年 6 月 22 日，中纺机取得上海市人民政府核发的《中外合资经营企业批准证书》（外经贸沪字[1992]410 号），中国纺织机械厂改组为中外合资股份有限公司，注册资本人民币 20,810.00 万元，其中中方出资 13,810.00 万元，外方出资 7,000.00 万元。

发行完成后，中纺机的股本结构如下：

股份类型	股份数量（股）	占总股本比例（%）
一、未上市流通股	211,231,535	59.16
1、发起人股	188,923,535	52.91
国家持有股	116,923,535	32.74
境内法人持有股	72,000,000	20.16
2、公募法人股	22,308,000	6.25
二、已上市流通股	145,860,000	40.84
人民币普通股	25,740,000	7.21
境内上市外资股	120,120,000	33.63
三、股份总数	357,091,535	100.00

（二）公司上市后历次股权变动情况

1、1993 年 6 月第一次送股

1993 年 6 月，经公司股东大会审议通过并经上海市证管办批准，中纺机以 1992 年末总股本 208,095,300.00 股为基数，向全体股东每 10 股送 2 股。本次送

股实施后，中纺机总股本为 249,714,360.00 股。

2、1994 年第二次送股

1994 年 4 月，经中纺机股东大会审议通过并经上海市证管办批准，中纺机以 1993 年末总股本 249,714,360.00 股为基数，向全体股东每 10 股送 3 股。本次送股实施后，中纺机总股本为 324,628,668.00 股。

3、1994 年 7 月股权划转

1994 年 7 月，经上海市经济委员会“沪经企（1994）318 号文”及上海市纺织国有资产经营管理公司“沪纺国资办字（94）第 012 号文”批准，上海市纺织国有资产经营管理公司以所持中纺机股份出资组建太平洋机械（集团）有限责任总公司，中纺机的控股股东变更为太平洋机械（集团）有限责任总公司。

4、1997 年第一次资本公积转增

1997 年 6 月，经中纺机股东大会审议通过并经上海市证管办批准，公司以 1996 年末总股本 32,462.8668 万股为基数，按 10:1 的比例以资本公积转增股本，共转增 3,246.2867 万股。本次转增股本后，中纺机总股本为 35,709.1535 万股。

5、2014 年 6 月股权分置改革

2014 年 7 月，经中纺机股东大会审议通过并经商务部《商务部关于同意中国纺织机械股份有限公司股权转让的批复》（商资批[2014]883 号）批准，公司非流通股股东大申集团向公司无偿赠与厦门中毅达环境艺术工程有限公司 100% 股权，作为全体非流通股股东用于支付股权分置改革对价的部分成本，公司用上述赠与资产形成的资本公积向全体股东按照每 10 股转增 20 股的比例转增股本，转增完成后，大申集团按转增后的股本向公司全体 A 股流通股东每 10 股送 4 股，公募法人股不支付对价，也不接受对价。本次股权分置改革完成后，公司总股本由 35,709.1535 万股增加至 107,127.4605 万股。

截至本重组报告书出具日，公司股本结构如下：

股份类型	股份数量（股）	占总股本比例（%）
一、有限制条件流通股份	602,803,232	56.27

大申集团	276,908,627	25.85
上海钱峰	84,840,000	7.92
南京弘昌	174,130,605	16.25
公募法人股	66,924,000	6.25
二、已上市流通股	468,471,373	43.73
人民币普通股	108,111,373	10.09
境内上市外资股	360,360,000	33.64
三、股份总数	1,071,274,605	100.00

三、最近三年控制权变动情况

（一）最近三年控制权变动情况

2012年1月1日至2013年8月26日，上市公司的控股股东为太平洋机电（集团）有限公司，实际控制人为上海市国资委。

2013年8月27日，南腾公司、大申集团和太平洋集团（以下简称“相关各方”）在最高人民法院主持下达成《调解协议书》，最高人民法院作出（2012）民二终字第112号《民事调解书》（以下简称“112号调解书”），依法确认《调解协议书》的内容。在112号调解书履行过程中，相关各方视推进情况，分别于2014年3月4日签订了《关于中国纺织机械股份有限公司股权转让纠纷案件之调解协议书的变更协议》、2014年6月10日签订了《关于中国纺织机械股份有限公司股权转让纠纷案件之调解协议书的变更协议之补充协议》，并就公司股份转让签订了《关于中国纺织机械股份有限公司之股份转让协议》，约定登记在南腾公司名下的公司72,000,000股股份过户给重组方大申集团等事宜。根据江苏省高级人民法院（2014）苏执字第0013-2号《协助执行通知书》，中国证券登记结算有限责任公司上海分公司将公司第二大股东南腾公司持有的公司72,000,000股股份过户至公司第一大股东太平洋集团指定的大申集团名下。根据上海市第二中级人民法院（2014）沪二中执字第803号《协助执行通知书》，中登公司将太平洋集团持有的公司30,600,000股股份司法划转至大申集团。

2014年10月31日，上市公司发布公告，划转后大申集团有限公司共持有公司102,600,000股股份，占总股本28.73%，成为公司第一大股东。

截至本重组报告书签署日，上市公司第一大股东为大申集团。

（二）上市以来控制权变动情况

公司设立时，公司发起人为原上海市纺织工业局，持股比例为 52.91%，1994 年 8 月变更为太平洋电机机电（集团）有限公司，持股比例为 52.91%。

2002 年 12 月 20 日至 2003 年 1 月 10 日，江苏南大高科技风险投资有限公司（现更名为江苏南腾高科技风险投资有限公司）（以下简称“南腾公司”）及广州市赛清德投资发展有限公司（以下简称“赛清德公司”）协议方式受让了太平洋 103,556,546 股和 32,138,237 股国家股，受让后股权性质为社会法人股，受让后持股比例分别为 29.00%、9.00%，太平洋集团持股比例为 14.91%。

2008 年 1 月 7 日，根据上海市第二中级人民法院（2008）沪中执字第 16、17 号《协助执行通知书》，中国证券登记结算有限责任公司上海分公司将公司第一大东南腾公司所持有的公司 103,556,546 股股份中的 31,556,546 股和本公司第三大股东赛清德公司所持有的本公司 32,138,237 股股份中的 19,638,237 股划转至本公司第二大股东太平洋集团名下；2008 年 1 月 18 日，根据上海市第二中级人民法院（2008）沪二中执字第 16-1 号《协助执行通知书》，中国证券登记结算有限责任公司上海分公司（下称“中登公司”）将本公司股东赛清德公司所持有的本公司 12,500,000 股社会法人股又划转至太平洋集团名下。至此，太平洋集团持有本公司 116,923,535 股股份，占总股本 32.74%，为公司第一大股东；南腾公司持有本公司 72,000,000 股，占总股本 20.16%，为公司第二大股东；赛清德公司不再持有本公司股份。

2013 年 8 月 27 日，南腾公司、大申集团和太平洋集团（以下简称“相关各方”）在最高人民法院主持下达成《调解协议书》，最高人民法院作出（2012）民二终字第 112 号《民事调解书》（以下简称“112 号调解书”），依法确认《调解协议书》的内容。在 112 号调解书履行过程中，相关各方视推进情况，分别于 2014 年 3 月 4 日签订了《关于中国纺织机械股份有限公司股权转让纠纷案件之调解协议书的变更协议》、2014 年 6 月 10 日签订了《关于中国纺织机械股份有限公司股权转让纠纷案件之调解协议书的变更协议之补充协议》，并就公司股份转让签订了《关于中国纺织机械股份有限公司之股份转让协议》，约定目前登记在南腾

公司名下的公司 72,000,000 股股份过户给重组方大申集团等事宜。根据江苏省高级人民法院（2014）苏执字第 0013-2 号《协助执行通知书》，中国证券登记结算有限责任公司上海分公司已将本公司第二大股东南腾公司持有的本公司 72,000,000 股股份过户至本公司第一大股东太平洋集团指定的大申集团名下。根据上海市第二中级人民法院（2014）沪二中执字第 803 号《协助执行通知书》，中登公司已将太平洋集团持有的本公司 30,600,000 股股份司法划转至大申集团。划转后大申集团有限公司共持有本公司 102,600,000 股股份，占总股本 28.73%，成为本公司第一大股东。

截至本重组报告书签署日，上市公司第一大股东为大申集团。

四、最近三年重大资产重组情况

除本次重大资产重组以外，最近三年上市公司重大资产重组情况如下：

2014年6月10日，公司第五届第138次董事会会议审议通过股权分置改革及重大资产出售暨关联交易的相关议案。并于2014年7月3日，公司召开2014年第二次临时股东大会会议审议并通过了本次股权分置改革及重大资产出售暨关联交易相关的议案。

上述重大资产重组事项已经 2014 年第二次临时股东大会决议通过，经中国证监会（证监许可[2014]984 号）《关于核准中国纺织机械股份有限公司重大资产重组的批复》核准，并已实施完毕。

截至本重组报告书出具日，除上述交易外，上市公司本次重大资产重组前 12 个月未发生其他重大资产交易。

五、上市公司主营业务发展情况

上市公司成立时，主要生产纺织机械与纺织机械和与纺织机械有关的器材，主要产品有高档剑杆织机和高档喷气织机及织机配套的电器产品等。大申集团于 2014 年 7 月向上市公司无偿赠与厦门中毅达 100.00% 股权，为上市公司开展园林业务提供了园林资产，并将原有纺织机械制造业务进行了剥离，因此，上市公司主营业务由纺织机械转型为园林绿化行业。

公司 2014 年、2013 年和 2012 年的主营业务收入分别为 6,971.60 万元、8,486.04 万元和 8,365.72 万元；归属于上市公司股东的扣除非经常性损益的净利润分别为-3,973.68 万元、-5,251.39 万元和-5,140.36 万元，2014 年比 2013 年增长 24.33%。

2014 年，上市公司主要业务为纺织机械制造和园林绿化，主要产品营业收入分别为 1,287.55 万元和 2,726.21 万元，分别占营业收入的 18.47%和 39.10%。

六、公司最近两年一期主要财务数据

根据上市公司于 2015 年 8 月 27 日披露的《2015 年半年度报告》、2015 年 4 月 27 日亚太会计师事务所出具的《审计报告》（亚会 A 审字（2015）024 号）、2014 年 3 月 25 日众华会计师事务所（特殊普通合伙）出具的 2013 年度《审计报告》（众会字(2014)第 0384 号）公司报告期内的主要财务数据如下：

（一）合并资产负债表主要数据

单位：万元

项目	2015 年 6 月 30 日	2014 年 12 月 31 日	2013 年 12 月 31 日
总资产	122,390.91	114,247.55	34,907.02
总负债	21,245.26	13,704.96	26,161.95
净资产	101,145.65	100,542.59	8,745.08
归属于母公司所有者 权益	101,145.65	100,542.59	8,730.56

（二）合并利润表主要数据

单位：万元

项目	2015 年 1-6 月份	2014 年	2013 年
营业收入	7,164.26	6,971.60	8,486.04
利润总额	914.49	10,103.86	-3,571.66
净利润	603.06	9,973.29	-3,571.66
归属于母公司所有者 的净利润	603.06	9,995.36	-3,565.71

（三）主要财务指标

单位：万元

项目	2015 年 1-6 月份	2014 年	2013 年
----	---------------	--------	--------

经营活动产生的现金流量净额	-6,673.35	-2,440.19	-2,921.42
资产负债率（%）	17.36	12.00	74.95
毛利率（%）	22.73	3.95	-2.39
基本每股收益（元/股）	0.0056	0.09	-0.10

七、上市公司控股股东及实际控制人情况

（一）控股股东情况

截至本重组报告书签署日，大申集团持有上市公司 276,908,627 股股份，持股比例为 25.85%，为上市公司控股股东。

公司名称	大申集团有限公司
成立日期	2006 年 02 月 22 日
注册资本	13,845.60 万元
组织机构代码	78527654-0
营业执照	440301102921025
税务登记证	深税登字 440300785276540
法定代表人	吴创鑫
注册地址	深圳市福田区深南中路与广深高速公路交界东南金运世纪大厦 25A-08
营业范围	投资兴办实业（具体项目另行申报）；投资管理；受托资产管理（不含证券、保险、基金、金融业务及其他限制项目）；从事担保业务（不含融资担保等限制项目）；在合法取得使用权的土地上从事房地产开发经营；自有物业租赁；物业管理；计算机硬件的技术开发和销售；投资咨询；经济信息咨询；文化活动策划；国内贸易（法律、行政法规、国务院决定禁止等等）
股权结构	何晓阳先生持有 50.56% 的股权； 吴邦兴先生持有 21.67% 的股权； 陈国中先生持有 24.44% 的股权； 陈碰玉先生持有 3.33% 的股权。

（二）实际控制人情况

何晓阳持有大申集团有限公司 50.56% 的股权，为上市公司的实际控制人。

姓名	何晓阳
国籍	中国
是否取得其他国家或地区居留权	是
最近 5 年内的职业及业务	大申集团董事长

（三）公司于实际控制人之间的产权及控制关系的方框图

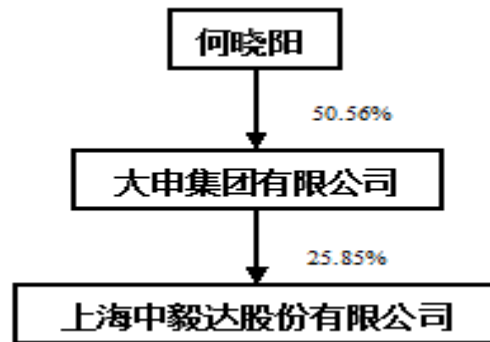

八、公司最近三年未受行政处罚、刑事处罚、或因涉嫌犯罪被司法机关立案侦查或者涉嫌违法违规被中国证监会立案调查情况说明

截至本报告签署日，上市公司及其现任董事、高级管理人员不存在因涉嫌犯罪被司法机关立案侦查或涉嫌违法违规被中国证监会立案调查的情形。

最近三年内，上市公司及其现任董事、高级管理人员不存在受到行政处罚（与证券市场明显无关的除外）或者刑事处罚的情形。

九、关于利润承诺实现情况的说明

根据中纺机股权分置改革时的相关约定，大申集团有限公司承诺：中纺机 2014 年度实现的净利润（以经审计的年度财务报告数据为准，含非经常性损益）不低于 2.60 亿元，否则大申集团将予以双重补偿，并在公司 2014 年度股东大会结束后 2 个月内实施完毕。具体补偿方式如下：

1、向 A 股流通股股东送股

如果中纺机 2014 年度实现的净利润（以经审计的年度财务报告数据为准，含非经常性损益）低于 2.60 亿元，且高于 2.10 亿元，那么大申集团将向全体无限售条件的 A 股流通股股东追送 540.54 万股作为补偿，相当于按照股权分置改革方案实施后的 A 股流通股股本为基础每 10 股追加送股 0.5 股。

如果中纺机 2014 年度实现的净利润（以经审计的年度财务报告数据为准，含非经常性损益）低于 2.10 亿元，那么大申集团将向全体无限售条件的 A 股流通股股东追送 1,081.08 万股作为补偿，相当于按照股权分置改革方案实施后的 A

股流通股股本为基础每 10 股追加送股 1 股。

2、向中纺机补足现金

如果中纺机 2014 年度实现的净利润（以经审计的年度财务报告数据为准，含非经常性损益）低于 2.60 亿元，则低于 2.60 亿元部分（即 2.6 亿元减去实际净利润部分），大申集团将向中纺机支付现金予以补足。

注：“中纺机”系本公司的前身中国纺织机械股份有限公司的简称，以上承诺摘自本公司发布的《中国纺织机械股份有限公司股权分置改革说明书》。

上市公司 2014 年度实现的归属于母公司所有者的净利润为 9,995.36 万元。

根据亚太会计师事务所出具的亚会 A 专审字〔2015〕040 号《上海中毅达股份有限公司利润承诺实现情况的专项审核报告》，截止 2014 年 12 月 31 日，大申集团有限公司对本公司的利润承诺未实现，大申集团有限公司需对上市公司现金补足 160,046,436.66 元，同时大申集团需向全体无限售条件的 A 股流通股股东追送 1,081.08 万股作为补偿。

2015 年 8 月 6 日公司收到控股股东大申集团履行 2014 年股权分置改革中对公司利润承诺补偿金共计：160,046,436.66 元。

2015 年 8 月 13 日公司公告了《关于股权分置改革方案追送对价股份实施公告》对 2015 年 8 月 17 日登记在册的股东进行追送对价，对价比例为：中毅达 A 股流通股股本 108,111,373 股为基础每 10 股追加送股 1 股，追送对价股份在 2015 年 8 月 19 日上市流通。

第三节 交易对方基本情况

一、交易对方概况

本次交易对方分别为万源泰、启鸣投资、天地颐。

二、本次交易对方详细情况

（一）万源泰

1、基本情况

企业名称	吉安市万源泰投资有限公司
法定代表人	刘汉平
注册资本	1000 万元
成立时间	2014 年 12 月 1 日
类型	有限责任公司
住所	江西省吉安市吉州区广场北路 1 号 1、2 幢 1-02 室
营业期限	长期
经营范围	实业投资，企业项目策划服务，市场营销策划，企业形象策划，商务咨询，企业管理咨询，投资咨询（不含金融、证券、期货、保险）。（依法须经批准的项目，经相关部门批准后方可开展经营活动）

2、产权结构图及主要股东基本情况

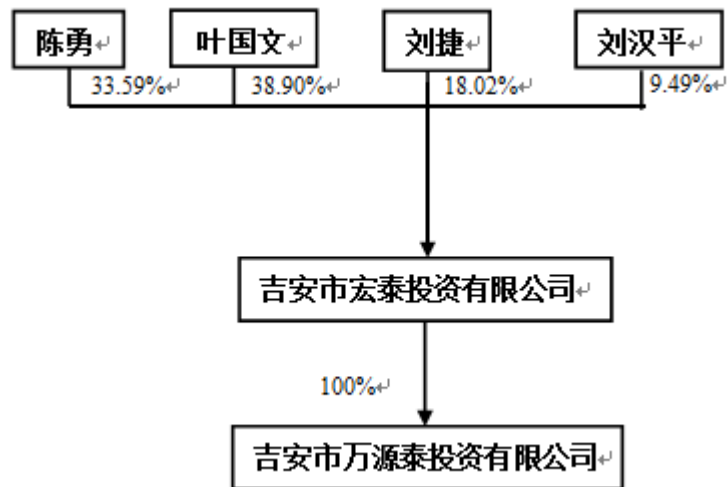

3、历史沿革及注册资本变化情况

万源泰成立于2014年12月1日，注册资本为1000.00万元人民币，由宏泰投资全额出资。万源泰成立时间不足1年，自成立以来注册资本和股权结构无变化，其股权结构如下：

股东	出资额（万元）	出资比例
宏泰投资	1,000.00	100.00%

4、主要业务情况和主要财务指标

万源泰设立未满一年，主要从事股权投资，公司最近一期未经审计财务报表如下：

单位：万元

科目	2015年6月30日/2015年1-6月
资产总额	36,009.90
负债总额	36,018.00
股东权益总额	-8.10
营业收入	-
营业成本	-
利润总额	-8.10
净利润	-8.10

5、主要下属企业及对外投资情况

除持有立成景观股权外，万源泰不存在其他对外投资。

6、实际控制人情况

(1) 控股股东宏泰投资基本情况

企业名称	吉安市宏泰投资有限公司
法定代表人	刘汉平
注册资本	1000 万元
成立时间	2014 年 11 月 26 日
类型	有限责任公司
住所	江西省吉安市吉州区吉州大道 5 号 2 幢商场 101-2 室

营业期限	长期
经营范围	实业投资、市场营销策划、企业形象策划、商务咨询、企业管理咨询、投资咨询（不含金融、证券、期货、保险）。（依法须经批准的项目，经相关部门批准后方可开展经营活动）

（2）宏泰投资股东情况

①刘捷

A、刘捷的基本情况

姓名：	刘捷
曾用名：	无
性别：	男
国籍：	中国
身份证：	*****
住所：	上海市杨浦区江浦路 1199 弄 13 号 201 室
通讯地址：	上海市杨浦区江浦路 1199 弄 13 号 201 室
是否取得其他国家或者地区的居留权：	无

B、最近三年的职业和职务及任职单位产权关系

刘捷于 2008 年 1 月至今为江西鑫联置业有限公司股东。

C、控制的企业和关联企业的基本情况

截至本报告签署日，刘捷参股或控股企业如下：

单位：万元

序号	公司名称	注册资本	营业范围	刘捷持股
1	弋阳鑫联置业有限公司	1,600.00	物业管理	50.00%
2	江西顺达纸业	1,180.00	白板纸制造和销售	4.00%
3	安福盛世鼎园林科技有限责任公司	5,000.00	花卉、苗木种植	19.00%
4	江西福山生态园林科技有限公司	5,000.00	花卉、苗木种植	19.00%
5	吉安市宏泰投资有限公司	1,000.00	实业投资、市场营销策划、企业形象策划、商务咨询等	18.02%

②陈勇

A、陈勇的基本情况

姓名：	陈勇
-----	----

曾用名:	无
性别:	男
国籍:	中国
身份证:	*****
住所:	江西省上饶市弋阳县南岩镇康伯路 129 号
通讯地址:	江西省上饶市弋阳县南岩镇康伯路 129 号
是否取得其他国家或者地区的居留权:	无

B、最近三年的职业和职务及任职单位产权关系

陈勇于 2013 年 9 月至今任职江西立成景观建设有限公司法定代表人。

C、控制的企业和关联企业的基本情况

截至本报告签署日，陈勇持有的股权如下：

单位：万元

序号	公司名称	注册资本	营业范围	陈勇持股
1	江西立成景观园林建设有限公司	32,000.00	园林绿化工程、苗木种植与销售	为法定代表人
2	安福盛世鼎园林科技有限责任公司	5,000.00	花卉、苗木种植	30.00%
3	江西福山生态园林科技有限公司	5,000.00	花卉、苗木种植	30.00%
4	吉安市宏泰投资有限公司	1,000.00	实业投资、市场营销策划、企业形象策划、商务咨询等	33.59%

③刘汉平

A、刘汉平的基本情况

姓名:	刘汉平
曾用名:	无
性别:	男
国籍:	中国
身份证:	*****
住所:	江西省吉安市吉安县敦厚镇吉洲路 21 号
通讯地址:	江西省吉安市吉安县敦厚镇吉洲路 21 号
是否取得其他国家或者地区的居留权:	无

B、最近三年的职业和职务及任职单位产权关系

刘汉平 2014 年 12 月至今为吉安市万源泰投资有限公司法定代表人。

C、控制的企业和关联企业的的基本情况

截至本报告签署日，刘汉平持有的股权如下：

单位：万元

序号	公司名称	注册资本	营业范围	刘汉平持股
1	吉安市万源泰投资有限公司	1,000.00	实业投资、市场营销策划、企业形象策划、商务咨询等	为法定代表人
3	吉安市宏泰投资有限公司	1,000.00	实业投资、市场营销策划、企业形象策划、商务咨询等	9.49%
3	江西群创景观设计有限公司	2,300.00	风景园林设计（凭有效资质证书经营）；苗木种植及销售（国家有专项规定的除外）	30.00%

④叶国文

A、叶国文的基本情况

姓名：	叶国文
曾用名：	无
性别：	男
国籍：	中国
身份证：	*****
住所：	江西省上饶市弋阳县弋江镇前进巷 56 号
通讯地址：	江西省上饶市弋阳县弋江镇前进巷 56 号
是否取得其他国家或者地区的居留权：	无

B、最近三年的职业和职务及任职单位产权关系

叶国文 2014 年 7 月至今为江西福山生态园林科技有限公司法定代表人并持有 41.00% 股权。

C、控制的企业和关联企业的的基本情况

截至本报告签署日，叶国文持有江西福山生态园林科技有限公司 41% 的股权，安福盛世鼎园林科技有限责任公司 41% 股权，吉安市宏泰投资有限公司 38.9% 股权：

单位：万元

序号	公司名称	注册资本	营业范围	叶国文持股
1	江西福山生态园林科技有限公司	5,000.00	花卉、苗木种植	法定代表人，持股 41.00%
2	安福盛世鼎园林科技有限责任公司	5,000.00	花卉、苗木种植	法定代表人，持股 41.00%
3	吉安市宏泰投资有限公司	1,000.00	实业投资、市场营销策划、企业形象策划、商务咨询等	38.90%

（二）启鸣投资

1、基本情况

企业名称	杭州启鸣股权投资合伙企业（有限合伙）
成立时间	2014年11月27日
类型	有限合伙企业
主要经营场所	萧山区宁围街道宁泰路27号江宁大厦2幢10层1004室
经营范围	股权投资

2、产权控制图及主要股东基本情况

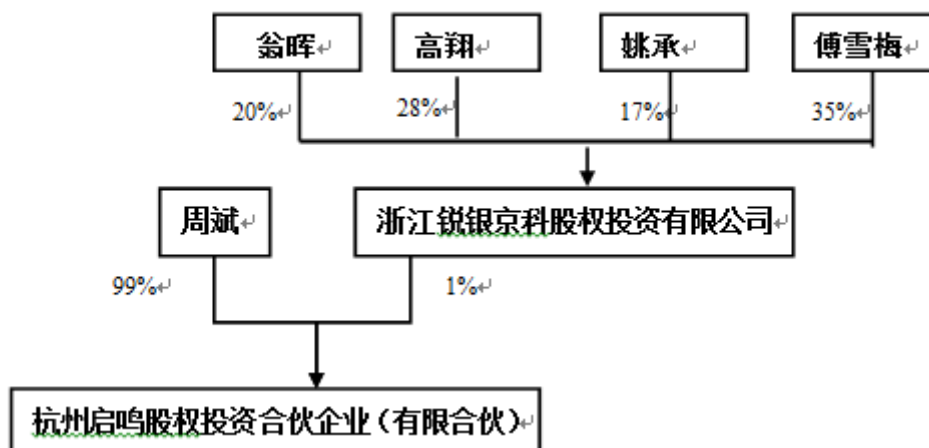

3、历史沿革及注册资本变化情况

启鸣投资成立于2014年11月27日，注册资本为10,000.00万元人民币，由浙江锐银京科股权投资有限公司与自然人周斌共同出资。浙江锐银京科股权投资有限公司为启鸣投资普通合伙人，周斌为有限合伙人。启鸣投资自成立以来注册资本和股权结构无变化，其股权结构如下：

股东	出资额（万元）	出资比例
----	---------	------

浙江锐银京科股权投资有限公司	1,00.00	1.00%
周斌	9,900.00	99.00%
合计	10,000.00	100.00%

4、主要业务情况和主要财务指标

启鸣投资成立不满一个会计年度，无其他业务。最近一期财务指标如下：

单位：万元

科目	2015年6月30日/2015年1-6月
资产总额	3,374.79
负债总额	2,595.00
股东权益总额	779.79
营业收入	-
营业成本	-
利润总额	-0.40
净利润	-0.40

5、主要下属企业及对外投资情况

除持有立成景观股权外，不存在其他对外投资。

6、实际控制人情况

启鸣投资的执行事务合伙人为浙江锐银京科股权投资有限公司。

①历史沿革及最近三年注册资本变化情况

锐银京科成立于2011年12月16日，注册资本为3,000.00万元人民币，由自然人傅雪梅、高翔、翁晖、姚承共同出资。锐银京科自成立以来注册资本和股权结构无变化，其股权结构如下：

股东	出资额（万元）	出资比例
傅雪梅	1,050.00	35.00%
高翔	840.00	28.00%
翁晖	600.00	20.00%
姚承	510.00	17.00%
合计	3,000.00	100.00%

②最近三年主要业务发展状况和最近两年主要财务指标

单位：万元

科目	2013年度/2013.12.31	2014年度/2014.12.31
资产总额	3,038.87	3,242.67
负债总额	172.51	402.55
股东权益总额	2,866.37	2,840.12
营业收入	-	-
营业成本	-	-
利润总额	-64.75	-17.71
净利润	-64.75	-17.71

③主要下属企业及对外投资情况

名称	出资比例
启鸣投资	1.00%
浙江工汇科技有限公司	1.00%

(三) 天地颐

1、基本情况

企业名称	江西省天地颐投资有限公司
法定代表人	沈来佳
注册资本	500 万元
成立时间	2014 年 11 月 19 日
类型	有限责任公司
住所	江西省吉安市吉州区广场北路 1 号 1、2 幢 1-01 房
营业期限	长期
经营范围	实业投资、市场营销策划、企业形象策划、商务咨询、企业管理咨询、投资咨询（不含证券、期货、金融、保险）。（依法须经批准的项目，经相关部门批准后方可开展经营活动）

2、产权控制图及主要股东基本情况

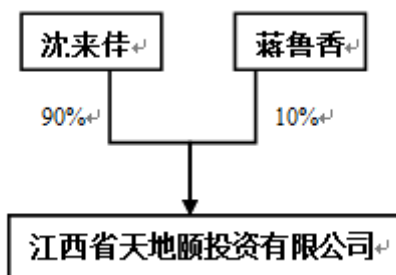

3、历史沿革及注册资本变化情况

(1) 天地颐成立于 2014 年 11 月 19 日，注册资本 500.00 万元。设立时股权结构如下：

姓名	出资额（万元）	占比
盛燕	50.00	10.00%
高松林	450.00	90.00%
合计	500.00	100.00%

2015 年 1 月 20 日，天地颐召开股东会，同意盛燕、高松林将全部股权转让给刘汉平。同日，盛燕、高松林与刘汉平签订股权转让协议，以 50.00 万元、450.00 万元的价格将股权转让给刘汉平。本次股权转让后，天地颐股权结构如下：

姓名	出资额（万元）	占比
刘汉平	500	100%

2015 年 6 月 9 日，天地颐召开股东会，同意刘汉平将天地颐 10.00%、90.00% 股权分别转让给蒋鲁香、沈来佳。同日，刘汉平与蒋鲁香、沈来佳签订股权转让协议，分别以 50.00 万元、450.00 万元的价格将股权转让给蒋鲁香、沈来佳。本次股权转让后，天地颐股权结构如下：

姓名	出资额（万元）	占比
蒋鲁香	50.00	10.00%
沈来佳	450.00	90.00%
合计	500.00	100.00

4、主要业务发情况和主要财务指标

公司成立不满一年，无其他业务，最近一期未经审计财务报表如下：

单位：万元

科目	2015年6月30日/2015年1-6月
资产总额	2,112.62
负债总额	2,112.76
股东权益总额	-0.15
营业收入	-
营业成本	-
利润总额	-0.15
净利润	-0.15

5、主要下属企业及对外投资情况

除持有立成景观股权外，不存在其他对外投资。

6、实际控制人情况

天地颐的控股股东为沈来佳。

①沈来佳的基本情况

姓名：	沈来佳
曾用名：	无
性别：	男
国籍：	中国
身份证：	*****
住所：	浙江省金华市婺城区玫瑰园小区 13 栋 1 单元 102 室
通讯地址：	浙江省金华市婺城区玫瑰园小区 13 栋 1 单元 102 室
是否取得其他国家或者地区的居留权：	无

②最近三年的职业和职务及任职单位产权关系

沈来佳于 2013 年至今在金华市婺城区瑞源建材租赁站从事钢管扣件租赁工作。

③控制的企业和关联企业的基本情况

截至本报告签署日，除天地颐以外，沈来佳未持有其他公司股权。

三、交易对方与上市公司关联关系说明

本次重大资产购买的交易对方万源泰、启鸣投资、天地颐与上市公司之间不存在关联关系。

四、交易对方向上市公司推荐的董事、监事及高级管理人员情况

截至本重组报告书签署日，交易对方未曾向上市公司推荐董事、监事、高级管理人员。

五、各交易对方之间的关联关系及是否存在一致行动关系的说明

万源泰与天地颐之间存在以下关联关系：刘汉平通过宏泰投资持有万源泰 9.49%股权，刘汉平 2015 年 1 月至 6 月期间持有天地颐 100%股权。

除上述关联关系外，各交易对方及其股东均声明和承诺相互之间不存在关联关系和一致行动关系。

六、交易对方是否存在泄漏本次重大资产重组内幕信息以及利用本次重大资产重组信息进行内幕交易的情形

截至本报告签署日，本次重组的全体交易对方已出具承诺函，承诺不存在泄漏本次重大资产购买事宜的相关内幕信息及利用本次交易信息进行内幕交易的情形。

七、交易对方及其主要管理人员最近五年内是否受过行政处罚（与证券市场明显无关的除外）、刑事处罚、或者涉及与经济纠纷有关的重大民事诉讼或者仲裁的情况

截至本报告签署日，本次重组的全体交易对方及其主要管理人员已分别出具承诺函，承诺最近五年内没有受过行政处罚（与证券市场明显无关的除外）、刑事处罚、或者涉及与经济纠纷有关的重大民事诉讼或者仲裁的情况。

**八、交易对方及其主要管理人员最近五年的诚信情况,包括但不限于:
交易对方及其主要管理人员未按期偿还大额债务、未履行承诺、被中国证监会采取行政监管措施或受到证券交易所纪律处分的情况等**

截至本报告签署日,本次重组的全体交易对方及其主要管理人员已分别出具承诺函,承诺最近五年内没有未按期偿还大额债务、未履行承诺、被中国证监会采取行政监管措施或受到证券交易所纪律处分的情况等。

第四节 交易标的基本情况

一、标的公司基本信息

公司名称:	江西立成景观建设有限公司
公司类型:	其他有限责任公司
成立日期:	2000年12月11日
经营期限:	2000年12月11日至长期
注册资本:	32,000万
法定代表人:	陈勇
营业执照号码:	360800210000104
税务登记证号码:	赣国税字 36082973195692X
组织机构代码证号码:	73195692-x
注册地址:	江西省吉安市安福县平都镇观音堂城中花苑5幢二、三层2#商铺
主要办公地点:	江西省吉安市安福县平都镇观音堂城中花苑5幢二、三层2#商铺
经营范围:	园林绿化工程、建设防水工程、建筑装饰工程;市政工程;防腐保温工程;化学清洁工程及相关产品的研究开发、生产、设计、施工服务(以上项目凭有关资质证经营);苗木种植及销售(依法须经批准的项目,经相关部门批准后方可开展经营活动)。

二、标的公司历史沿革

1、2000年12月设立

2000年12月5日,朱雄、朱英琳、朱英豪、李萍、周芸等五名自然人股东和一名法人股股东吉安市放水材料研究所共同成立吉安市立成防水工程有限责任公司。立成防水注册资本150.00万元,其中,朱雄以建筑物出资726,957.00元,朱英琳以机器设备出资626,912.00元,朱英豪以汽车出资78,030.00元,李萍以货币资金出资30,000.00元,周芸以货币资金出资30,000.00元,吉安市防水材料研究所以原材料出资8,101.00元。

2000年12月5日,吉安公信会计师事务所有限公司出具《验资报告》(吉公信会验字[2000]072号),确认立成防水已收到全体股东投入的资本总计1,500,000.00元。其中,朱雄以建筑物出资726,957.00元,朱英琳以机器设备出资626,912.00元,朱英豪以汽车出资78,030.00元,李萍以货币资金出资30,000.00元,周芸以货币资金出资30,000.00元,吉安市防水材料研究所以原材料出资

8,101.00 元。同日，吉安公信会计师事务所有限公司于出具《资产评估报告书》（吉公会评报字[2000]第 14 号），评估基准日为 2000 年 11 月 28 日，经评估，前述股东用于出资的机器设备的评估价值为 626,912.00 元、汽车的评估价值为 78,030.00 元、建筑物的评估价值为 726,957.00 元、原材料的评估价值为 23,200.00 元，合计评估值为 1,455,099.00 元。

2000 年 12 月 11 日，吉安市工商行政管理局向吉安立成防水签发注册号为 3624002100334《企业法人营业执照》。立成防水设立时，注册资本 150.00 万元，实收资本 150.00 万元，法定代表人为朱英琳，住址为：吉安市吉州区北门路 263 号，经营期限自 2000 年 12 月 11 日至 2001 年 3 月 10 日，经营范围为建筑防水、防漏工程、建筑外墙装饰、防腐、保温、化学清洗工程及其相关产品的研究、开发服务。

设立时，吉安立成防水的股东及持股比例如下：

单位：万元

序号	股东姓名或名称	出资额	持股比例（%）	出资方式
1	朱 雄	72.70	48.46	实物
2	朱英琳	62.69	41.80	实物
3	朱英豪	7.80	5.20	实物
4	李 萍	3.00	2.00	货币
5	周 芸	3.00	2.00	货币
6	吉安市防水材料研究所	0.81	0.54	实物
	合计	150.00	100.00	

2、2001 年 9 月，第一次增资

2001 年 9 月 14 日，立成防水股东会作出决议，同意增加梁志坚、李道明为公司股东，梁志坚出资 361.35 万元，李道明出资 15.00 万元。

2001 年 9 月 20 日，吉安市吉审会计师事务所有限公司出具《验资报告》（吉审验字[2001]第 138 号），经审验，截至 2001 年 9 月 20 日，吉安立成防水新增注册资本 385.86 万元，变更后的注册资本总额为 528.00 万元。新增注册资本 378.00 万元由梁志坚、李道明、吉安市防水材料研究所共同出资。梁志坚以原材料出资 369.21 万元，其中实收资本 361.35 万元，资本公积 7.86 万元；李道明以货币方式出资 15.00 万元；吉安市防水材料研究所所以原材料出资 1.65 元。同日，江西科威会计师事务所有限公司出具《资产评估报告书》（科威会师评字【2001】

80号),以2001年9月19日为评估基准日,经评估,梁志坚出资的原材料资产评估值为369.21万元、吉安市防水材料研究所出资的原材料资产评估值为1.65元。

2001年9月21日,吉安市工商行政管理局向立成防水换发了变更后的《企业法人营业执照》(注册号:3624002100334),立成防水企业名称变更为江西立成防水工程有限责任公司。

本次变更完成后,江西立成的股东及持股比例如下:

单位:万元

序号	股东姓名或名称	出资额	持股比例(%)	出资方式
1	梁志坚	361.35	68.44	实物
2	朱雄	72.70	13.77	实物
3	朱英琳	62.69	11.87	实物
4	李道明	15.00	2.84	货币
5	朱英豪	7.80	1.48	实物
6	周芸	3.00	0.57	货币
7	李萍	3.00	0.57	货币
8	吉安市防水材料研究所	2.46	0.46	实物
	合计	528.00	100.00	

3、第一次股权转让

2001年12月15日,江西立成股东会作出决议,同意朱雄将其持有的江西立成的全部股权以72.70万元转让予朱英豪,同日,朱雄与朱英豪签署《股权转让协议》。

2002年2月5日,江西立成完成本次股权转让的变更登记。

本次股权转让完成后,江西立成的股东情况如下:

单位:万元

序号	股东姓名或名称	出资额	持股比例(%)	出资方式
1	梁志坚	361.35	68.44	实物
2	朱英豪	80.50	15.25	实物
3	朱英琳	62.69	11.87	实物
4	李道明	15.0	2.84	货币
5	周芸	3.00	0.57	货币
6	李萍	3.00	0.57	货币

7	吉安市防水材料研究所	2.46	0.46	实物
	合计	528.00	100.00	

4、2005年1月10日，企业名称

2005年1月7日，江西省工商行政管理局签发《企业名称变更核准通知书》（（赣）名变核内字[2005]第00009号），同意核准江西立成防水企业名称变更为“江西立成实业发展有限公司”。

2005年1月10日，吉安市工商行政管理局向江西立成防水换发了变更后的《企业法人营业执照》（编号：3624002100334），江西立成防水的企业名称变更为立成实业。

5、2007年7月18日，第二次增资

2007年7月10日，立成实业股东会作出决议，同意公司注册资本增加472.00万元，其中，新增股东戴桂凤以现金出资472.00万元。

2007年7月12日，江西鹭洲会计师事务所有限公司出具《验资报告》（赣鹭洲验字【2007】第085号），经审验，截至2007年7月12日，立成实业累计注册资本人民币1,000.00万元，实收资本1,000.00万元。

2007年7月18日，吉安市工商行政管理局向立成实业换发了变更后的《企业法人营业执照》（注册号：360800210000104）。

本次变更完成后，立成实业的股东情况如下：

单位：万元

序号	股东姓名或名称	出资额	持股比例（%）	出资方式
1	戴桂凤	472.00	47.20	货币
2	梁志坚	361.35	36.14	实物
3	朱英豪	80.50	8.05	实物
4	朱英琳	62.69	6.27	实物
5	李道明	15.00	1.50	货币
6	周芸	3.00	0.30	货币
7	李萍	3.00	0.30	货币
8	吉安市防水材料研究所	2.46	0.24	实物
	合计	1,000.00	100.00	

6、2007年7月19日第二次股权转让

2007年7月18日,朱英豪与吉安市防水材料研究所、朱英琳、李萍分别签署《股权转让协议》,约定吉安市防水材料研究所将其持有的立成实业0.24%的股权以人民币2.46万元的价格转让给朱英豪;朱英琳将其持有的立成实业6.27%的股权以人民币62.69万元的价格转让给朱英豪;李萍将其持有的立成实业0.3%的股权以人民币3.00万元的价格转让给朱英豪;同日,李道明与周芸签署《股权转让协议》,约定李道明将其持有的立成实业1.5%的股权以人民币15.00万元的价格转让给周芸。

2007年7月19日,江西鹭洲会计师事务所有限公司出具《验资报告》(赣鹭洲验字[2007]第089号),经审验,截至2007年7月18日,立成实业累计注册资本为人民币1,000.00万元,实收资本为人民币1,000.00万元;朱英豪以货币出资替换原实物出资,截至2007年7月18日,立成实业已收到朱英豪的货币出资合计80.50万元。

2007年7月18日,立成实业完成本次股权转让的变更登记。

本次股权变更完成后,立成实业的股东及持股比例如下:

单位:万元

序号	股东姓名或名称	出资额	持股比例	出资额
1	戴桂凤	472.00	47.20%	货币
2	梁志坚	361.35	36.14%	实物
3	朱英豪	148.65	14.86%	货币、实物
4	周芸	18.00	1.80%	货币
	合计	1,000.00	100.00%	

7、2010年8月第三次股权转让、第三次增资、企业更名

2010年7月28日,立成实业全体股东作出股东会决议,同意朱英豪将其股份转让给周芸和梁志坚。同日,朱英豪分别与周芸、梁志坚签署《股权转让协议》,约定周芸将其持有的立成实业1.80%的股权以18.00万元的价格转让给朱英豪;梁志坚将其持有的立成实业36.14%的股权以361.35万元的价格转让给朱英豪。

2010年7月28日,立成实业全体股东作出股东会决议,同意公司注册资本增加至2,018.00万元,其中朱英豪以现金出资900.00万元,戴桂凤以现金出资118.00万元。

2010年8月25日,江西鹭洲会计师事务所有限公司出具了《验资报告》(赣鹭洲验字【2010】第054号),经审验,截至2010年8月25日,朱英豪、戴桂凤增资1018.00万元已实缴到位,立成实业变更后的注册资本为2,018.00万元。

2010年8月27日,吉安市工商行政管理局向立成实业换发了变更后的《企业法人营业执照》(注册号:360800210000104),立成实业的企业名称变更为江西立成景观建设有限公司。

本次股权变更完成后,立成景观的股东及持股比例如下:

单位:万元

序号	股东姓名或名称	出资额	持股比例	出资方式
1	朱英豪	1,428.00	70.76%	货币、实物
2	戴桂凤	590.00	29.24%	货币
	合计	2,018.00	100.00%	

8、2011年3月9日,第四次股权转让

2011年3月3日,立成景观全体股东作出决议,同意戴桂凤将其持有的股份转让给何南艳;同意朱英豪将其持有的股份转让给李萍。同日,戴桂凤与何南艳签署《股权转让协议》,约定戴桂凤将其持有的立成景观29.24%的股权以590.00万元的价格转让给何南艳;朱英豪与李萍签署《股权转让协议》,约定朱英豪将其持有的立成景观70.76%的股权以1,428.00万元的价格转让给李萍。

2011年3月9日,立成景观完成了此次变更登记。

本次股权转让完成后,立成景观的股东持股比例如下:

单位:万元

序号	股东姓名或名称	出资额	持股比例	出资方式
1	李萍	1,428.00	70.76%	货币、实物
2	何南艳	590.00	29.24%	货币
	合计	2,018.00	100.00%	

9、2012年1月4日,第五次股权转让

2011年12月9日,立成景观全体股东作出决议,同意李萍和何南艳将其持有的股份转让给江西井冈园林实业发展有限公司。同日,井冈园林分别与李萍、何南艳签署《江西立成景观建设有限公司股权转让协议》,约定李萍将其持有的

立成景观 70.76%股权以 1,539.00 万元的价格转让给井冈园林；何南艳将其持有的立成景观 29.24%的股权以人民币 635.00 万元的价格转让给井冈园林。

2012 年 1 月 4 日，立成景观完成本次股权变更。

本次股权变更完成后，立成景观的股东持股情况如下：

单位：万元

序号	股东姓名或名称	出资额	持股比例	出资方式
1	井冈园林	2,018.00	100.00%	货币、实物
	合计	2,018.00	100.00%	

10、2012 年 4 月 11 日，第六次股权转让

2012 年 3 月 30 日，立成景观全体股东作出决议，同意井冈园林分别转让其持有的股份于文洪和黄韬。同日，井冈园林分别与文洪、黄韬签署《股权转让协议》，约定井冈园林将其持有的立成景观 97.03%的股权以 1,958.00 万元的价格转让给文洪，将其持有立成景观 2.97%的股权以 60.00 万元的价格转让给黄韬。

2012 年 4 月 11 日，立成景观完成本次股权变更。

本次股权变更完成后，立成景观的股东情况如下：

单位：万元

序号	股东姓名或名称	出资额	持股比例 (%)	出资方式
1	文洪	1,958.00	97.03	货币、实物
2	黄韬	60.00	2.97	货币
	合计	2,018.00	100.00	

11、2012 年 7 月 19 日，第七次股权转让

2012 年 7 月 8 日，立成景观全体股东作出决议，同意黄韬将其持有的股份转让于黄碧云；同意文洪将其持有的股份转让于高星。同日，黄韬与黄碧云签署《股权转让协议》，约定黄韬将其持有的立成景观 2.97%的股权以人民币 60.00 万元的价格转让给黄碧云；文洪与高星签署《股权转让协议》，约定文洪将其持有的立成景观 97.03%的股权以人民币 1,958.00 万元的价格转让给高星。

2012 年 7 月 19 日，立成景观完成本次股权转让变更。

本次股权变更完成后，立成景观的股东持股情况如下：

单位：万元

序号	股东姓名或名称	出资额	持股比例(%)	出资方式
1	高星	1,958.00	97.03	货币、实物
2	黄碧云	60.00	2.97	货币
	合计	2,018.00	100.00	

12、2012年9月13日，第八次股权转让

2012年9月10日，立成景观全体股东作出决议，同意高星将其持有的股份转让于吴云霞；同意黄碧云将其持有的股份转让于陈勇。同日，高星与吴云霞签署《股权转让协议》，约定高星将其持有的立成景观97.03%的股权以1,958.00万元的价格转让给吴云霞；黄碧云与陈勇签署《股权转让协议》，约定黄碧云将其持有的立成景观的2.97%的股权以人民币60.00万元的价格转让给陈勇。

2012年9月13日，立成景观完成本次股权变更登记。

本次股权变更完成后，立成景观的股东及持股比例如下：

单位：万元

序号	股东姓名或名称	出资额	持股比例(%)	出资方式
1	吴云霞	1,958.00	97.03	货币、实物
2	陈勇	60.00	2.97	货币
	合计	2,018.00	100.00	

13、2014年12月26日，第四次增资

2014年12月26日，立成景观全体股东作出决议，同意新增股东盛世鼎，立成景观注册资本由2,018.00万元增加至32,000.00万元，增加的注册资本29,982.00万元由盛世鼎以实物认缴，其他股东放弃优先认购权。

万隆出具“万隆评报字(2014)第1431号”《资产评估报告》，评估基准日为2014年12月30日，经评估，前述股东用于出资的实物评估值为30,145.12万元。

纳入本次评估范围的盛世鼎苗木基地共有林权证4本(用地面积合计637.5亩)，证载林木所有权权利人分别为江西共大园林建设有限公司、江西井岗园林实业发展有限公司，证载林木使用权权利人分别为江西共大园林建设有限公司、江西井岗园林实业发展有限公司；本次评估范围的位于江西省安福县的澧田苗圃

面积 10.13 公顷（151.92 亩）及浙江省金华市的金华苗圃（95 亩）¹为被评估单位租赁的土地，未取得林权证。盛世鼎提供了苗木产权的说明，包括土地租赁协议、苗木转让协议书、安福县林科森林资源资产评估所出具的《苗木资源核查报告》，证明纳入本次评估范围的苗木为盛世鼎向共大园林和井冈园林采购，实际所有权和使用权人均为安福盛世鼎园林科技有限公司。

盛世鼎增资涉及的4块林权证详情如下：

序号	林权证号	面积	林权所有权	使用期限
1	安府林证字（2011）第 0916040001 号	268.3 亩	井冈园林	2011.10.27-2060.11.29
2	安府林证字（2011）第 0916020002 号	13.5 亩	井冈园林	2011.10.27-2060.11.29
3	安府林证字（2011）第 1203020012 号	260.60 亩	井冈园林	2011.10.24-2046.05.16
4	安府林证字（2011）第 1203020013 号	95.10 亩	共大园林 ¹	2011.10.24-2042.12.31

备注1：江西共大园林建设有限公司成立于2011年8月15日，2011年12月6日公司股东会通过决议，决定将公司名称变更为江西共大苗木销售有限公司，2012年1月9日吉安市工商局颁发了（吉市内字）名称变核内字【2012】第00036号《企业名称变更核准通知书》，核准了企业名称变更；2012年1月12日共大苗木完成了营业执照变更。

2015年11月5日井冈园林、共大园林分别出具了《确认函》，确认上述林权证自取得以来未发生任何权属变更。

¹根据金华市婺城区新狮街道康村社区居民委员会见证的立成景观与浙江豪景园林有限公司签署的土地租赁协议，实际租赁面积为6亩。

立成景观的苗木基地租赁为金华苗圃和澧田苗圃共2块，其中金华苗圃主要为罗汉松和桂花，价值为3,485.99万元，澧田苗圃主要为桂花、红豆杉、樱花等，价值为1,590.08万元。

根据立成景观与相关方签署的协议，立成景观拥有5年免费使用期，如五年后立成景观还需使用该等土地，各方可另行协商并签订协议。目前公司计划5年内销售完毕上述租赁地内的苗木资产，其中一部分用于公司和立成景观自身园林工程施工上，另一部分作为苗木出售。

为了规避租赁期满而无法使用苗木基地、或租赁期内因管理不到位等原因导致苗木损失的风险，立成景观与井冈园林及共大园林分别签署了《苗圃土地无偿使用及养护合同》及其《补充合同》，在合同里立成景观和井冈园林及共大园林约定如下：

(一) 立成景观无偿使用井冈园林及共大园林拥有的相关林地的年限为五年，如五年后立成景观还需使用该等土地，各方可另行协商并签订协议，同时立成景观拥有优先租赁相关林地的权利。

(二) 井冈园林及共大园林应按照合同约定对林地上的苗木进行养护管理，若因管理不到位等原因导致相关林地上苗木损失的，井冈园林及共大园林愿意承担相应的责任。

(三) 双方按约定执行。如有一方未按约定执行，违约方将支付守约方违约金 200 万元，同时守约方有权向有管辖权的人民法院提起诉讼。

2014年12月30日，盛世鼎以持有的评估值30,145.12万元的苗木资产投入立成景观并与立成景观办理了苗木交接手续，经股东认定增加注册资本

29,982.00 万元，其余 163.12 元作为资本公积。2014 年 12 月 26 日，立成景观完成本次变更登记。

本次股权变更完成后，立成景观的股东及持股比例如下：

单位：万元

序号	股东姓名或名称	出资额	持股比例	出资方式
1	盛世鼎园林	29,982.00	93.69%	实物
2	吴云霞	1,958.00	6.12%	货币
3	陈勇	60.00	0.19%	货币
	合计	32,000.00	100.00%	

增资资产的具体情况：

(1) 2014年12月，盛世鼎以苗木资产向立成景观增资，增资的苗木资产分别为香樟园、神园、澧田苗圃和金华苗圃的苗木，根据《安福盛世鼎园林科技有限公司资产出资项目涉及其苗木资产评估报告》(万隆评报字【2014】第1431号)，该批苗木的评估值为301,451,159.00元，较账面价值无溢价。具体情况见下表：

	坐落地	林权证号	林木所有权人	面积(亩)	数量(株)	账面价值(元)
香樟园	竹江乡高村村二组	(2011)第1203020013号	盛世鼎	95.10	3,561	28,604,810.00
	竹江乡高村村高村组	(2011)第1203020012号	盛世鼎	260.60	15,182	187,591,114.00
	小计			355.70	18,743	216,195,924.00
神园	严田镇土桥村新庄组	(2011)第0916040001号	盛世鼎	268.30	28,073	27,766,500.00
	严田镇土桥村新	(2011)第	盛世鼎	13.50	1,665	6,728,000.00

	庄组	0916020002 号				
	小计			281.80	29,738	34,494,500.00
澧田苗圃	澧田乡上湖村	租赁土地	盛世鼎	99.92	11,837	15,900,845.00
金华苗圃 ²	婺城区北二环路 紫郡山庄东侧	租赁土地	盛世鼎	95.00	132	34,859,890.00
	合计			832.42	60,450.00	301,451,159.00

注：该表数据来源于《安福盛世鼎园林科技有限公司资产出资项目涉及其苗木资产评估报告》（万隆评报字【2014】第1431号）

根据立成景观提供的林权证，香樟园95.1亩证载林木所有权权利人和使用权权利人为江西共大园林建设有限公司，香樟园260.6亩、神园268.30亩和13.5亩证载林木所有权权利人和使用权权利人为江西井冈园林实业发展有限公司，以上苗木资产的实际所有权和使用权人均为盛世鼎。另外，澧田苗圃和金华苗圃的土地为租赁的土地，立成景观并未取得林权证。

（2）2014年标的公司销售的苗木资产并非上述增资的苗木资产

2014年立成景观的主营业务收入合计3,814.85万元，其中工程收入1,354.85万元，占比35.52%，苗木收入2,460.00万元，占比64.48%。苗木销售收入系2014年1月份、3月份与嘉华园林的两次交易，这两笔销售的苗木均存放在城南公园苗圃基地。城南公园属于郊区，2008年以前刚进行了土地平整，政府为了美观及绿化的要求，经立成景观原实际控制人李新明申请，将其作为苗圃基地用于育苗，

²根据金华市婺城区新狮街道康村社区居民委员会见证的立成景观与浙江豪景园林有限公司签署的土地租赁协议，实际租赁面积为6亩

同时兼顾了绿化要求。2014年因城南公园建设需要，政府多次要求将苗木移走，立成景观没有多余的基地可以用于移植，最后管理层决定将其对外整体销售，由接手方移植处置。苗木销售发生在2014年的1月份和3月份，而盛世鼎增资发生在2014年12月，由此可知，2014年度销售的苗木不属于2014年12月末盛世鼎增资的苗木资产。

14、2014年12月30日，第九次股权转让

2014年12月30日，立成景观全体股东作出决议，同意吴云霞、陈勇和盛世鼎园林将各自持有的股份转让于万源泰。同日，万源泰分别与吴云霞、陈勇、盛世鼎园林签署《股权转让协议》，约定吴云霞将其持有的立成景观6.12%的股权以1,958.00万元的价格转让给万源泰；陈勇将其持有的立成景观0.19%的股权以60.00万元的价格转让给万源泰；盛世鼎园林将其持有的立成景观93.69%的股权以29,982.00万元的价格转让给万源泰。

2014年12月30日，立成景观完成本次股权变更。

本次股权变更完成后，立成景观的股东及持股比例如下：

单位：万元

序号	股东姓名或名称	出资额	持股比例(%)	出资方式
1	万源泰	32,000.00	100.00	货币
	合计	32,000.00	100.00	

15、2014年12月31日，第十次股权转让

2014年12月31日，立成景观全体股东作出决议，同意万源泰将其持有的部分股权转让予启鸣投资。同日，万源泰与启鸣投资签署《股权转让协议》，约定万源泰将其持有的立成景观10.00%的股权以3,200.00万元的价格转让给启鸣投资。

2014年12月31日，立成景观完成本次股权变更。

本次股权变更完成后，立成景观的股东及持股比例如下：

单位：万元

序号	股东姓名或名称	出资额	持股比例(%)	出资方式
----	---------	-----	---------	------

1	万源泰	28,800.00	90.00	货币
2	启鸣投资	3,200.00	10.00	货币
	合计	32,000.00	100.00	

16、2015年6月11日，第十一次股权转让

2015年6月10日，立成景观全体股东作出决议，同意万源泰将其持有的39.00%的股权，以12,480.00万元的价格转让给中毅达，同意万源泰将其持有的10.00%的股权，以3,200.00万元的价格转让给天地颐。同日，万源泰与中毅达、天地颐签署了《股权转让协议》，约定万源泰将其持有的39.00%和10.00%的股权，分别以12,480.00万元和3,200.00万元的价格转让给中毅达和天地颐。

2015年6月11日，立成景观完成本次股权变更。

本次股权变更完成后，立成景观的股东及持股比例如下：

单位：万元

序号	股东姓名或名称	出资额	持股比例(%)	出资方式
1	万源泰	13,120.00	41.00	货币
2	中毅达	12,480.00	39.00	货币
3	启鸣投资	3,200.00	10.00	货币
4	天地颐	3,200.00	10.00	货币
	合计	32,000.00	100.00	

三、产权控制关系

截至本重组报告书签署日，立成景观的股权结构如下：

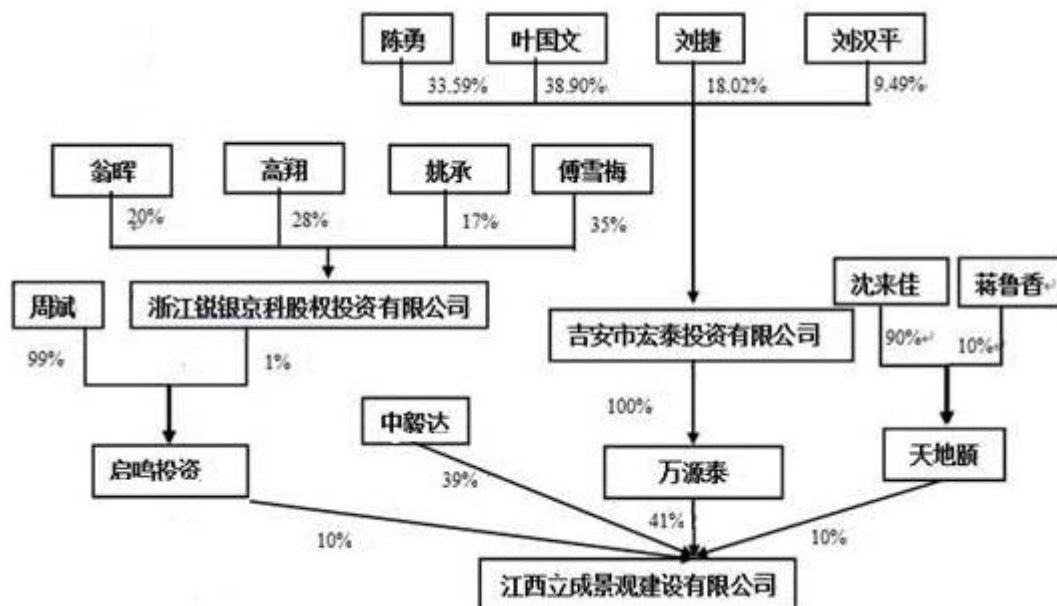

四、立成景观出资及合法存续情况

依据对立成景观历次出资验资报告的核查，截至本重组报告书签署日，立成景观股东已全部缴足注册资本，实际出资与工商档案记载相符，不存在虚假出资、延期出资、抽逃出资等违法违规行为。

立成防水成立时，由于各股东对当时的《公司法》缺乏了解，因此在成立初期存在出资瑕疵，但并不构成重大违法违规行为。截至本重组报告书签署日，立成景观产权清晰，不存在抵押、质押等权利限制，不涉及诉讼、仲裁、司法强制执行等重大争议或者存在妨碍权属转移的其他情况，不存在因涉嫌犯罪被司法机关立案侦查或者涉嫌违法违规被中国证监会立案调查的情形，不存在收到行政处罚或者刑事处罚的情形。本次交易已通过立成景观股东会决议通过，取得了全体股东的同意，符合公司章程规定的股权转让前置条件。

万源泰、启鸣投资、天地颐（以下简称“承诺人”）出具如下承诺：“承诺人合法持有立成景观 61.00%股权，不存在委托持股、信托持股或其他任何第三方代持股的情形；承诺人对立成景观不存在出资不实、虚假出资或者抽逃出资的情形；承诺不存在非法占用立成景观公司资金和资产的情形；如违反上述承诺与保证，将承担相应的法律责任。”

五、立成景观组织结构

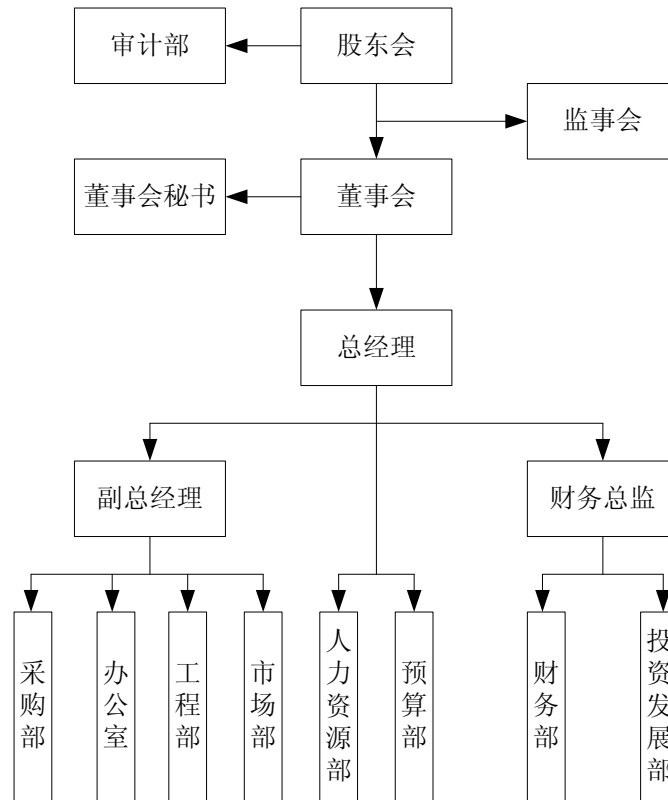

六、交易标的分、子公司情况

(一) 江西立成景观建设有限公司南昌分公司基本情况

注册号：360102220008873

类型：有限责任公司分公司(自然人投资或控股)

负责人：胡苏铭

营业场所：南昌市东湖区二七北路 185 号东晖育才苑 6 栋 1 单元 809 室

营业期限：2013 年 4 月 11 日至长期

经营范围：联系本公司经营范围内业务（涉及凭资质证、许可证或者其他批准文件经营项目除外）。（以上项目国家有专项规定的除外）

登记机关：南昌市东湖区工商行政管理局

成立日期：2013 年 4 月 11 日

登记状态：注销

核准日期：2015年7月23日

截至本重组报告书签署日，标的公司分公司江西立成景观建设有限公司南昌分公司注销手续已经完成。

(二) 安福县金峰小额贷款有限公司基本情况

注册号：360829210004333

类型：有限责任公司(自然人投资或控股)

法定代表人：宁根树

注册资本：5000万元

成立日期：2012年3月31日

住所：江西省吉安市安福县平都镇观音堂城中花苑4幢

营业期限：自2012年3月31日至2032年3月30日

经营范围：在吉安市安福县及其市内周边县域开展小额贷款业务和经省政府金融办批准的其他业务。（依法须经批准的项目，经相关部门批准后方可开展经营活动）

登记机关：安福县工商行政管理局

核准日期：2012年3月31日

登记状态：开业

股权结构：吉安祥龙建筑工程有限公司 10%、吉安润邦纤维纺织有限公司 10%、江西井冈园林实业发展有限公司 10%、江西立成景观建设有限公司 30%、江西省正德实业发展有限公司 10%、江西方舟流体科技有限公司 10%、管亚鹏 10%、杨谷平 10%

2014年12月2日，立成景观与吉安鼎丰建设工程有限公司签署《股权转让协议》，将持有的安福县金峰小额贷款有限公司 30.00%股权转让给吉安鼎丰建设

工程有限公司，上述股权转让尚需取得有关主管部门批复，目前审批手续正在进行中。

七、最近三年主营业务发展情况

(一) 标的公司主营业务概况

立成景观的经营范围为园林绿化工程、建筑防水工程、建筑装饰工程；市政工程；防腐保温工程；化学清洗工程及相关产品的研究开发、生产、设计、施工服务（以上项目凭有效资质证经营）；苗木种植及销售（依法须经批准的项目，经相关部门批准后方可开展经营活动）。

目前，立成景观拥有城市园林绿化一级资质、市政公用工程施工总承包三级资质等资质。主要从事工程施工和苗木产销业务。根据证监会 2012 年发布的《上市公司行业分类指引（2012 年修订）》，园林绿化工程施工属于“土木工程建筑业”（E48）；苗木种植属于“农业”（A01）和“林业”（A02）。根据《国民经济行业分类（GB/T 4754-2011）》，园林绿化工程施工属于“土木工程建筑业”中的“其他土木工程建筑业”（E4529）；苗木种植属于“农业”中“其他园艺作物的种植”（A0123）和“林业”中的“育种和育苗”（B0211）。

立成景观 2015 年 1-6 月份、2014 年度和 2013 年度主营业务收入按产品分类情况如下：

单位：万元

项目	2015 年 1-6 月		2014 年		2013 年	
	营业收入	占比	营业收入	占比	营业收入	占比
工程收入	2,477.20	100.00%	1,354.85	35.52%	2,408.86	100.00%
苗木收入			2,460.00	64.48%	-	-
合计	2,477.20	100.00%	3,814.85	100.00%	2,408.86	100.00%
项目	2015 年 1-6 月		2014 年		2013 年	
	营业成本	占比	营业成本	占比	营业成本	占比
工程收入	1,994.85	100.00%	1,007.21	37.60%	1,792.82	100.00%
苗木收入			1,671.27	62.40%	-	-
合计	2,115.85	100.00%	2,678.48	100.00%	1,792.82	100.00%

(二) 经营模式

1、工程施工业务流程

(1) 项目承揽

立成景观通过收集、筛选市场信息获取投标信息或收到客户邀标后,根据项目基本情况编制标书参与项目投标,接到中标文件后签订施工合同。部分客户基于与立成景观的长期合作关系,也会通过议标的方式直接与立成景观洽谈项目施工合同。

(2) 施工前准备

根据签订的施工合同,立成景观组建项目部,各部门针对合同项目进行图纸、合同技术的交底,项目部接手项目,项目经理负责进行项目前期的人工、材料、机械组织和质量、安全、成本管理工作,编制施工组织设计,优化施工方案。

(3) 项目开工

在接到合同业主的开工指令后,项目部上报项目开工报告、施工组织设计及相关资料至监理公司,经批准后项目开工。

(4) 施工过程

项目管理部按照合同、图纸、施工组织设计等进行项目的分部、分项工程的施工,按工序要求、施工验收规范规定完成对应内容,并与施工内容对应形成一套经验收合格的技术资料,在施工过程中按合同约定的时间节点申报工程形象进度款。

(5) 竣工验收

按照合同、图纸、图纸会审纪要等相关约定完成全部施工任务后,项目管理部上报竣工验收资料、竣工报告至监理单位和业主,经批准后进入验收程序,经验收合格后,形成项目竣工验收合格证书,项目进入竣工阶段。

(6) 项目结算

项目竣工验收完成后,项目管理部移转项目施工过程中所有资料至工程管理

部, 经审核后, 移交至经营管理部, 进行项目结算审计, 项目进入结算阶段。

(7) 项目养护及总结

项目竣工验收后, 工程管理部根据项目性质安排相应的养护人员进入养护阶段。项目管理部汇集施工过程中的相关资料, 对竣工项目进行总结, 上报工程管理部, 工程管理部组织各部门对该项目进行评价。

(8) 工程移交

养护期满后, 工程管理部将项目移交给业主, 整个项目结束。工程施工的流程如下图所示:

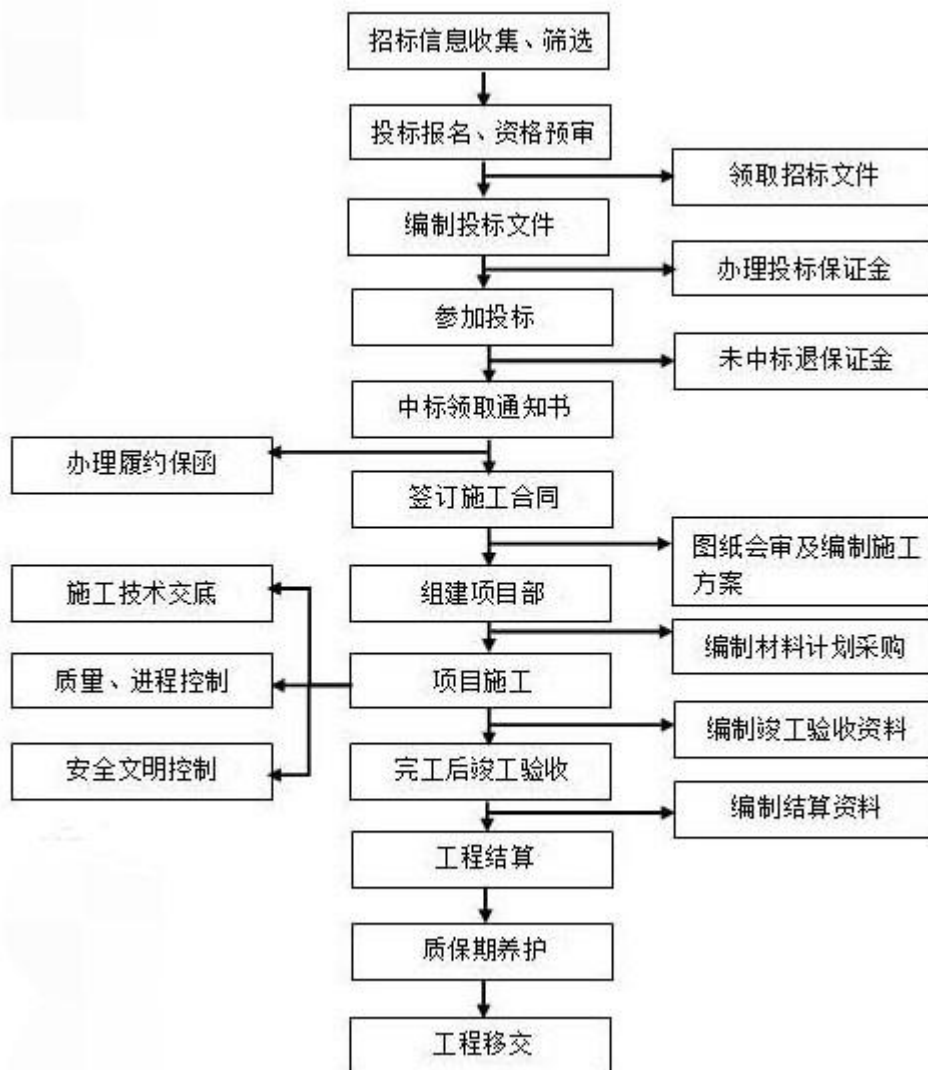

2、苗木产销业务流程

(1) 苗木种植规划

苗木生产的长远规划在分管领导指导下,由苗木事业部负责下一年苗木生产总体目标计划,苗场负责人承担编制具体生产和出圃计划,全部工作在当年 12 月份编制完毕,报分管领导审核,经公司领导层办公会研究决定后,由苗木事业部负责将生产目标计划下达至各苗场。

(2) 苗圃投资建设

各苗场负责人按照苗木事业部下达的苗木生产计划,编制详细的生产计划,切实安排好苗木的生产工作,建立苗圃进库、报损等相关台帐,保证各项成本的原始单据齐全及成本的完整性和真实性,并定期上报财务部门。

(3) 田间日常管理

苗木生长培育期间,苗场负责人及时安排人员做好植物生长的物候观测和田间管理的管养记录,积累生产经验,建立技术档案,及时防治病虫害。

苗场对验收合格入圃的所有苗木挂牌标识牌并建立电子档案,苗木标识须注明苗木编号,现场苗木标示牌、苗木档案上的苗木编号须一一对应,树牌挂于树干 1.25 米处,主杆低于 1.25 米挂于分支点处。苗木档案原则上一苗一卡,档案卡内容包括但不限于:编号、品种、规格(冠幅、高度、分枝点、分枝数、胸径、地径、蓬径等)、入圃时间、假植情况(断根、装框、梳枝、修剪等)、苗木检疫证、季度养管评定、去向及每季度照片等。苗木档案及时维护,并为每月的养管报告提供苗木动态数据。

(4) 苗木的出圃销售

苗木出圃计划,由苗木事业部以当年第四季度初各苗场上报的苗木存圃数量为依据汇总编制,报分管领导审核,经公司领导研究决定后,由苗木事业部下达,各苗场按计划要求,保证苗木的数量和质量,确保出圃时间。同时,公司设计人员在进行苗木工程施工图设计或施工管理人员进行施工图变更时,从首先入圃苗木清单中选取,相同树种原则上先考虑苗场资源。苗木事业部和工程事业部负责安排选用苗场内苗木,并提前通知各苗场工程施工用苗的品种、规格、数量及出圃时间,苗木出圃情况登记至苗木档案中。

(5) 财务核算

各苗场设专门对口的记账员,要做到日清月结。各苗场采用报账制,报账要有正规发票,必须由经办人和苗场负责人签字,方可报账。各苗场每月向苗木事业部汇报本月的资金收入支出,包括应收、未收和应支、未支,及时盘点库存苗木并记录相关数据上报财务部门,进行苗木库存值的计算,结合相关台帐,进行该时间节点的财务盈亏分析。苗木产销的流程如下图所示:

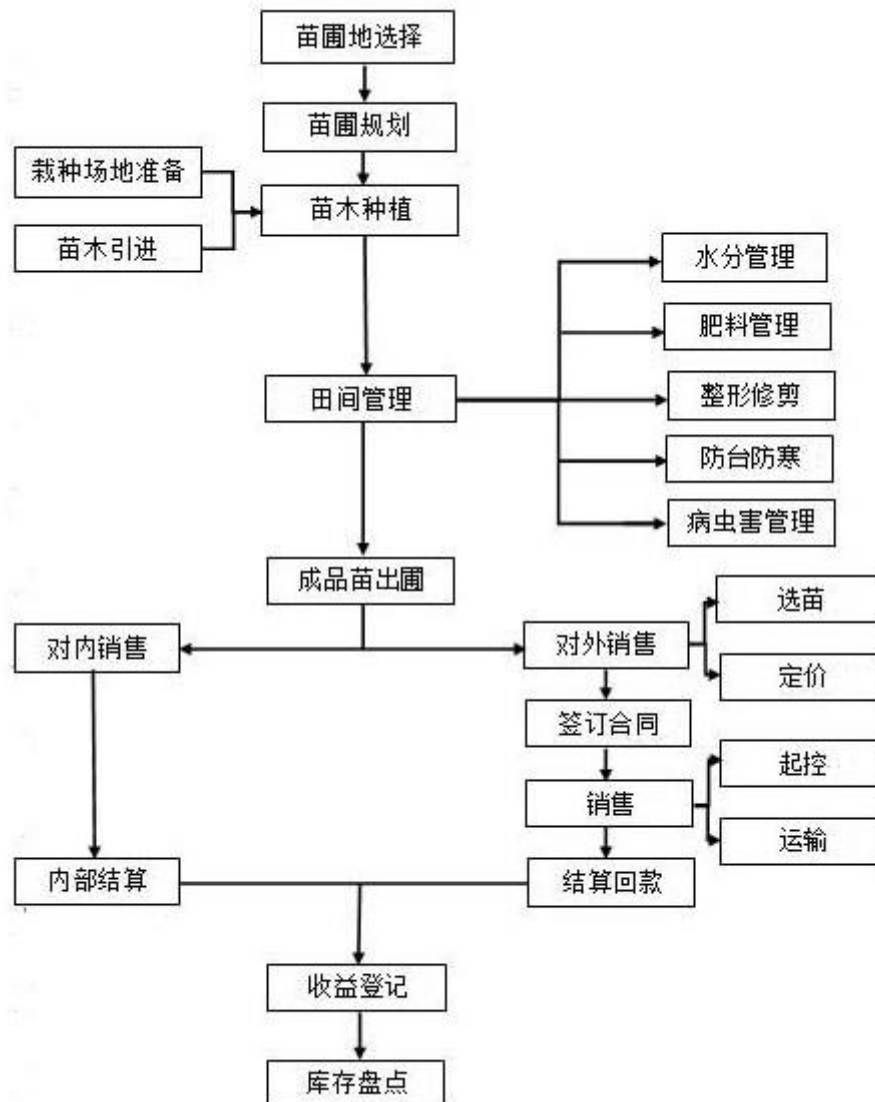

3、立成景观主要业务模式

(1) 销售模式

立成景观工程施工项目主要通过招投标方式取得。通过市场信息收集和客户

资源的积累等方式获得项目信息，根据项目基本情况编制标书参与项目投标，接到中标文件后签订施工合同。部分客户基于与立成景观的长期合作关系，也会通过议标的方式直接与立成景观洽谈项目施工合同。

（2）采购模式

立成景观采购模式包括集中采购、分散采购两种，其中，集中采购包括统谈统签、统谈分签，分散采购是指分谈分签。采购形式分为招标采购（公开招标、邀请招标）和非招标采购（包括议标或竞争性谈判、询比价）。采购组是与供应商开展竞争性谈判的工作机构，工程部按照项目的具体情况编制采购计划，苗圃采购按照苗圃情况编制计划，其他部门每月上报采购计划，所报计划上报各部门负责人审核汇总后报公司进行审核，审核合格的上报财务编制资金计划后执行采购流程。

立成景观建立了供应商管理制度，采购组收集供应商信息，对供应商的营业执照、税务登记证、法人身份证、企业信誉、产品及服务信息等进行资质审查，结合采购工作实际，对于发生金额较大的采购，采购组对供应商应进行实地查勘，验证供应商的装备与经营状况。经评审合格的供应商，由采购组向财务部、工程部、苗木事业部提交新入库供应商的信息资料及更新后的公司合格供应商名录。各采购项目（工程、苗圃、设备等）的合格供应商原则上不少于3家，对于特殊商品或独家供应的工程、苗圃、设备，可由采购承办部门提出书面申请，经审批，可以不足3家。采购组开展采购时，首先应在公司合格供应商库内选定3家进行竞争性谈判；如果采购的物资在公司合格供应商库中没有合格供应商，采购组应提供潜在供应商名录。新的供应商成为公司的合格供应商后，采购项目组才能与之进行采购谈判。

因特殊情况，未能列入采购需求计划的紧急采购项目，由承办部门以《紧急采购审批表》形式逐级审批完成后，进行紧急采购。

（3）结算模式

①工程施工业务结算模式

立成景观结合不同的客户和项目特点，根据实际情况与客户商谈工程价款结

算方式。对于规模较小、非跨期项目，一般在工程完工时一次性结算，对于跨期项目，一般在年末根据工程进度结算相应的工程款，余款在工程完工时进行结算。

②苗木产销业务结算模式

苗木产销业务的结算模式分为内部调转和对外销售两种。

立成景观种植的苗木首先保证自身工程的需求。根据项目管理部的采购计划，以及采购管理部的工作任务单，立成景观完成苗木的内部调转工作，并根据市场价格对内部调转的苗木进行核价后，报财务部门进行内部核算。剩余部分的苗木可以对外销售。根据客户的要求，立成景观和客户建立销售合同，约定验收方法、结算方式、付款方式等内容，在完成合同内容后，按合同约定的方式结算。一般是签订苗木销售合同后三个月，客户支付合同总金额的 50.00%；三个月后客户付清余款。

(三) 主营业务结构

报告期内，根据审计报告立成景观的主营业务收入结构如下：

(1) 按类型

单位：万元

项目名称	2015年1-6月		2014年度		2013年度	
	营业收入	营业成本	营业收入	营业成本	营业收入	营业成本
工程收入	2,477.20	1,994.85	1,354.85	1,007.21	2,408.86	1,792.82
苗木收入	0.00	0.00	2,460.00	1,671.27	0.00	0.00
合计	2,477.20	1,994.85	3,814.85	2,678.48	2,408.86	1,792.82

立成景观2014年苗木收入来自于自有的苗木资产，该收入占立成景观当年收入的64.48%，2013年和2015年1-6月立成景观无苗木收入；报告期内立成景观的苗木资产未使用于自身园林施工业务。

2013年末、2014年末和2015年6月末，立成景观的苗木资产库存分别为6,427.21万元、35,985.15万元和36,027.55万元，而立成景观的销售收入分别为2408.86万元、3814.85万元和2477.20万元，报告期内立成景观苗木资产库存与园

林施工业务的匹配度较低，是因为2014年12月26日盛世鼎以持有的评估值30,145.12万元的苗木资产增资立成景观而导致2014年和2015年1-6月苗木资产库存与园林施工业务的匹配度大幅下降。但随着立成景观相关工程合同的开工，以及“美丽中国”、环境保护和生态文明建设的带动下国家和个人对园林景观和绿化施工行业投资高速增长，立成景观的苗木资产销售业务和园林施工业务将有一个良好发展前景，能极大改善和提高未来苗木资产库存与园林施工业务的匹配度。

立成景观苗木资产种植于他人苗木基地或种植于租赁土地且无林权证的合理性理由如下：

A、根据立成景观与井冈园林及共大园林于2014年12月31日签署的《苗圃土地无偿使用及养护合同》，立成景观可以无偿使用相关林地五年，如五年后立成景观还需使用该等土地，各方可另行协商并签订协议。

B、立成景观目前持有大量合同，这些合同需要采购施工所需的苗木，因此需要采购并储备这些苗木资产以满足自身工程需要。

C、同时随着“美丽中国”、环境保护和生态文明建设的带动，国家和个人对园林景观和绿化施工行业投资必将带来高速增长，苗木销售行业必将有一个大发展，立成景观提前储备这些苗木资产可以更好地满足未来行业需求。

(2) 按地区

单位：万元

项目名称	2015年1-6月		2014年度		2013年度	
	营业收入	营业成本	营业收入	营业成本	营业收入	营业成本
华东地区	2,477.20	1,994.85	2,460.00	1,671.27	263.71	196.27
华东以外地区	-	-	1,354.85	1,007.21	2,145.15	1,596.55
合计	2,477.20	1,994.85	3,814.85	2,678.48	2,408.86	1,792.82

报告期内，立成景观的工程业务收入结构如下：

单位：万元

项目名称	2015年1-6月		2014年度		2013年度	
	营业收入	营业成本	营业收入	营业成本	营业收入	营业成本
市政园林	2,477.20	1,994.85	1,354.85	1,007.21	2,408.86	1,792.82
合计	2,477.20	1,994.85	1,354.85	1,007.21	2,408.86	1,792.82

（四）主要项目情况

1、主要项目情况

单位：万元

2015年1-6月					
序号	项目名称	客户名称	开工日期	合同金额	当期确认收入
1	峡江县锦绣湖湿地公园绿化工程	江西开措投资发展有限公司	2015.1.16	4,128.81	2,477.20
2014年					
序号	项目名称	客户名称	开工日期	合同金额	当期确认收入
1	大庆油田运输路22#地块绿化工程	大庆石油管理局	2013.6.1	2,510.29	893.09
2	大庆油田鸿运路绿化工程	大庆石油管理局	2013.7.30	3,395.00	461.76
2013年					
序号	项目名称	客户名称	开工日期	合同金额	当期确认收入
1	大庆油田运输路22#地块绿化工程	大庆石油管理局	2013.6.1	2,510.29	1,106.91
2	大庆油田鸿运路绿化工程	大庆石油管理局	2013.7.30	3,395.00	1,038.24
3	吉莲高速公路绿化工程	江西交通运输厅吉莲高速公路项目办公室	2012.10.25	283.71	263.71

2、报告期内新开工项目情况

期间	数量	合同金额（万元）	平均价格（万元）
2013年	3	5,905.29	2,063
2014年	0	0	0
2015年1-6月	1	4,128.81	4,128.81

3、正在执行的重大合同

截至2015年6月30日，立成景观合同金额在100.00万元以上尚未完工的

重大工程合同如下：

序号	合同名称	合同金额 (万元)	计划开工 日期	是否开工
1	上高汽车城景观绿化工程施工承包合同	2,400.00	2015.5	否
2	壹品凯旋商住小区建设项目施工合同	3,615.00	2015.3.1	否
3	聚诚名都住宅小区工程施工合同	3,476.25	2015.3.15	否
4	成龙官山邸住宅项目承包合同	1,425.60	2015.3.18	否
5	中国万年国际珍珠城	3,287.30	2015.1.12	开工准备中
6	东乡县城东物流园景观绿化工程	1,871.30	2015.4.8	否
7	新龙花苑景观绿化工程	1,530.00	2015.5.15	否
8	西峡财富新城龙湖庄园一期二标段景观工程	250.00	2015.1.4	开工准备中
9	华启·唐宁1号项目一期多层区景观工程	685.00	2014.12.5	开工准备中
10	河南汝阳半岛国际景观绿化工程	6,510.00	2015.3	开工准备中
11	峡江县锦绣湖湿地公园绿化工程	4,173.00	2015.1.15	是
12	大王尖萤石矿矿区治理和生态复绿工程	9,200.00	开工令为准	否
13	临沂高新区西部新城项目景观绿化施工	54,500.00	2015.10	否
14	赤水市三十里滨江大道（甲子口到同盛大酒店段）景观工程	2968.83	2015.07.18	开工准备中
	合计	95,892.28		

（五）主要供应商及客户情况

1、报告期内前五大供应商情况

报告期内，立成景观前五大供应商情况如下：

时间	序号	供应商名称	采购金额（万元）	占采购总额比 重（%）
2015年 1-6月	1	李海经	630.12	25.65%
	2	施玲玲	561.35	22.85
	3	江苏国恒建设发展有限公司	538.47	21.92%
	4	相佩芳	370.03	15.06
	5	王平安	356.79	14.52
	合计	2,456.75	100.00	
2014年	1	江西井冈园林实业发展有限公司	1,683.50	80.40
	2	江苏国恒建设发展有限公司	410.49	19.60
	合计	2,093.99	100.00	

2013年	1	江西井冈园林实业发展有限公司	1,748.39	91.62
	2	芜湖祥宽花木有限公司	160.00	8.38
合计			1,908.39	100.00

2、报告期内前五大客户情况

报告期内，立成景观前五大客户情况如下：

时间	序号	客户名称	销售金额（万元）	占营业收入比重（%）
2015年 1-6月	1	江西开措投资发展有限公司	2,477.20	99.72
	2	中国工商银行吉安城建支行	3.39	0.14
	3	饶锐	3.65	0.15
	合计		2,484.24	100.00
2014年	1	江西嘉华园林景观有限公司	2,460.00	64.25
	2	大庆油田矿区服务事业部资金结算中心第一分理处	1,354.85	35.39
	3	中国工商银行吉安城建支行	6.78	0.18
	4	饶锐	6.96	0.18
	合计		3,828.59	100.00
2013年	1	大庆油田矿区服务事业部资金结算中心第一分理处	2145.15	88.80
	2	吉安市正兴经济开发有限公司	263.71	10.92
	3	中国工商银行吉安城建支行	6.78	0.28
	合计		2,415.64	100.00

（六）安全生产与环境保护

1、安全生产情况

根据国家法律、法规及相关政策，立成景观制定了安全生产管理制度和安全生产责任制度。其所在地的城市管理与建设局已出具书面文件，证明报告期内，立成景观在生产经营中遵守国家及地方有关园林绿化、建筑施工相关的法律、法规、政策，未发现违反园林绿化、建筑施工方面的法律、法规、政策的行为和记录，也没有因违反园林绿化、建筑施工方面的法律、法规、政策而受到处罚。

2、环境保护

立成景观主营业务为园林工程施工和苗木销售，不属于高污染行业。

立成景观所在的环境保护监管部门已出具书面文件，证明立成景观自 2013 年 1 月 1 日起，未受环境保护局处罚。

3、经营合规性情况说明

截至本报告书出具之日，立成景观已取得工商部门、税务部门、社保主管部门、住房公积金主管部门、国土资源管理部门等出具的书面文件，确认其自 2013 年 1 月至本报告书出具之日，不存在因重大违法违规行为受到行政处罚的情形。

(七) 质量控制

为加强质量控制，立成景观印发了《项目管理手册》和《质量手册》，制定了严格的质量控制体系，明确了在各项质量管理活动中各部门的职责、权限和相互关系。立成景观已通过 IOS9001008 质量管理体系认证、ISO14001:2004 环境管理体系认证和 GB/T28001-2011/OHSAS18001: 2007 职业健康安全管理体系认证，并严格按照 ISO9001:2008 质量管理体系标准，不断加强对园林工程施工、苗木销售等业务的质量管理，加大质量控制力度，确保质量符合法律、法规及客户要求。立成景观严格遵守行业的质量管理规定，报告期内未出现过重大质量纠纷，未因工程质量问题受到相关部门的处罚。根据吉安市区城市管理与建设局于 2015 年 7 月 16 日出具的证明，立成景观自 2013 年 1 月 1 日至该证明出具期间，没有因违反园林绿化、建筑施工方面的法律、法规、政策而受到处罚。

八、标的公司最近两年及一期的财务指标

立成景观最近两年及一期的主要财务数据如下：

单位：万元

利润表数据	2015 年 1-6 月	2014 年度	2013 年度
营业收入	2,484.07	3,828.59	2,415.64
营业成本	1,994.85	2,685.83	1,795.76
营业利润	51.02	462.57	214.24
利润总额	51.02	462.57	213.92
净利润	35.14	463.18	160.30
资产负债表数据	2015 年 6 月 30 日	2014 年 12 月 31 日	2013 年 12 月 31 日
总资产	40,423.22	41,863.64	10,010.33

总负责	7,596.20	9,071.76	7,826.75
所有者权益	32,827.02	32,791.88	2,183.58
现金流量表数据	2015年1-6月	2014年度	2013年度
经营活动产生的现金流量净额	-198.79	743.04	-38.30
投资活动产生的现金流量净额	-	-	-
筹资活动产生的现金流量净额	201.68	-837.79	135.32
现金及现金等价物净增加额	2.90	-94.75	97.02

立成景观最近两年及一期的财务指标如下:

项目	2015年1-6月	2014年度	2013年度
毛利率(%)	19.55	29.85%	25.66%
净利率(%)	1.41%	12.10%	6.64%
总资产周转率(次)	0.06	0.15	0.24
应收账款周转率(次)	-	-	-
存货周转率(次)	0.05	0.12	0.29
净资产收益率(%)		2.65%	7.62%

2013年度、2014年度,立成景观毛利率水平与同行业可比上市公司情况比较如下:

证券代码	证券简称	2014年度	2013年度
002310.SZ	东方园林	34.62%	38.44%
002717.SZ	岭南园林	29.46%	30.91%
300197.SZ	铁汉生态	30.96%	30.22%
002663.SZ	普邦园林	26.13%	25.87%
002431.SZ	棕榈园林	23.59%	23.36%
300355.SZ	蒙草抗旱	31.16%	36.99%
002200.SZ	云投生态	28.91%	17.42%
平均值		29.26%	29.03%
立成景观		29.85%	25.66%

同行业可比上市公司数据来源:Wind 资讯

立成景观 2014 年、2013 年毛利率分别为 29.85%和 25.66%, 毛利率逐年增加, 2014 年毛利率高于同行业可比上市公司毛利率平均值。2015 年 1-6 月份公司毛利率出现下滑现象, 主要是由于工程成本增加所致。

九、标的公司最近3年的评估、交易增资或改制的情况

立成景观最近三年共进行过3次资产评估、1次增资和6次股权转让，具体情况如下表所示：

(一) 评估情况

序号	评估时间	评估机构	评估编号	评估值(万元)
1	2014.12.30	万隆	万隆评报字(2014)第1431号	30,145.12
2	2015.1.16	万隆	万隆评报字(2015)第1009号	33,988.62
3	2015.07.31	万隆	万隆评报字(2015)第1547号	33,988.62

(二) 增资情况

序号	增资时间	增资方	增资金额(万元)	增资价格	定价方式
1	2014.12.30	盛世鼎	30,145.12	1元/1元出资额	协商定价

(三) 股权转让

序号	转让时间	转让方	受让方	转让出资额(万元)	定价方式
1	2012.04.11	江西井冈园林实业发展有限公司	文洪、黄韬	1,958.00、60.00	协商定价
2	2012.07.18	黄韬、文洪	黄碧云、高星	60.00、1,958.00	协商定价
3	2012.09.13	黄碧云、高星	陈勇、吴云霞	60.00、1,958.00	协商定价
4	2014.12.30	吴云霞、陈勇、盛世鼎	吉安市万源泰投资有限公司	1,958.00、60.00、29,982.00	协商定价
5	2014.12.31	吉安市万源泰投资有限公司	杭州启鸣股权投资合伙企业(有限合伙)	3,200.00	协商定价
6	2015.06.10	吉安市万源泰投资有限公司	中毅达、天地颐	12,480.00、3,200.00	协商定价

十、标的公司主要资产、负债及对外担保情况

(一) 标的公司主要资产情况

1、房产

截至本重组报告书签署日，立成景观拥有房产情况如下：

序号	房屋所有权证 编号	房屋座落	建筑面积 (平方米)	用途	他项权利
1	吉房权证吉州字第 00164305号	吉州区吉州大道5号2 幢商场101-2室	526.50	商业	无

截止报告日该房产尚未取得土地使用权证。

2、存货

截至2015年6月30日,立成景观存货余额为39,397.17万元,其中:消耗性生物资产余额为36,027.55万元,工程施工为3,369.62万元。消耗性生物资产基本为2014年12月盛世鼎向立成景观增资时所投入的苗木资产,根据万隆评报字(2015)第1547号评估报告,截至2014年12月31日立成景观的苗木数量为74,555.00棵,评估价值为33,988.62万元,苗木明细表和苗木所处林地情况如下表(立成景观存货—原材料清查评估明细表和立成景观增资时的苗木资源所在林地明细表):

立成景观存货—原材料清查评估明细表

单位:元、株

序号	名称及规格型号	计量 单位	实际数 量	评估单价	评估金额
1	精品造型罗汉松 D10-15cm1.5-3mH1.	株	1,540	7,500.00	11,550,000.00
2	精品造型高杆桂花 Φ12-13cmP5-6m,H	株	110	12,000.00	1,320,000.00
3	精品造型罗汉松 D13cmP1.5-2m,H2.	株	92	13,000.00	1,196,000.00
4	精品造型罗汉松 D14cmP1.5-2m,H2.	株	23	15,600.00	358,800.00
5	精品造型罗汉松 D15cmP1.5-2m,H2.	株	4	19,500.00	78,000.00
6	精品造型罗汉松 D16cmP1.5-2m,H2.	株	3	24,700.00	74,100.00
7	精品造型罗汉松 D17cmP2-3mH2.5-3	株	1	29,900.00	29,900.00
8	精品红叶石楠球 D7-8cm,P2-2.2m,H1.	株	842	260.00	218,920.00
9	景观采食大杨梅树五分枝 D42cmP6-7H6-	株	1	8,976.00	8,976.00
10	景观采食大杨梅树五分枝 D46cmP7-8H6-	株	1	10,560.00	10,560.00
11	景观采食大杨梅树五分枝 D52cmP8-9H6-	株	1	13,200.00	13,200.00
12	茶花球 D3-5cm,P1-1.5m,H1-1.5m	株	279	156.00	43,524.00
13	小竹柏 Φ4-7cm,P1.8-2.2m,H3-	株	65	300.00	19,500.00
14	截杆樟树 Φ14-15cm,P2-3m,H3.8-4	株	95	680.00	64,600.00
15	精品造型罗汉松 D17cm,P2-3m,H2.5-3	株	295	39,900.00	11,770,500.00
16	截杆樟树(单株) Φ15-16cm,P2-3m,H4	株	19	750.00	14,250.00
17	截杆樟树(三株) Φ40cm,P2-3m,H4-5m	株	9	5,000.00	45,000.00
18	精品造型罗汉松 D13cmP2-2.5m,H2.	株	686	13,000.00	8,918,000.00
19	精品造型高杆桂花 Φ7-8cm,P2-3m,H3	株	100	5,800.00	580,000.00
20	精品造型高杆桂花 Φ9cm,P3-4m,H3-4	株	124	8,500.00	1,054,000.00

21	精品造型高杆桂花 Φ10-11cm,P4-5m,	株	25	10,000.00	250,000.00
22	截杆樟树(单杆) Φ13-14cm,P2-3m,H4	株	23	600.00	13,800.00
23	截杆樟树(单杆) Φ15-16cm,P3-4m,H4	株	5	750.00	3,750.00
24	截杆樟树(三杆) Φ30cm,P4-5m,H8m 以上	株	7	3,652.00	25,564.00
25	截杆樟树(三杆) Φ43cm,P4-5m,H8m 以上	株	18	6,530.00	117,540.00
26	精品造型罗汉松 D8-10cmP1-2-2.5m,	株	700	5,850.00	4,095,000.00
27	精品樟树(全冠) Φ13-15cm,P3-4m,H4	株	321	1,200.00	385,200.00
28	光叶白兰 Φ6-8cm,P1.5-2m,H3-4m	株	192	200.00	38,400.00
29	木荷 Φ8-10cm,P2-3m,H3.5-4.5m	株	286	200.00	57,200.00
30	精品造型罗汉松 D13-15cm,P1.5-1.8m	株	305	15,600.00	4,758,000.00
31	小叶女贞球 D2-4cm,P0.8-1.2m,H1-	株	565	60.00	33,900.00
32	红花继木球 D2-4cm,P0.8-1.2m,H1-	株	286	70.00	20,020.00
33	精品桂花 Φ10-12cm,P1.5-2.5m,H2	株	256	2,800.00	716,800.00
34	原生罗汉松 Φ8-10cm,P2-3m,H2.5-4	株	225	1,200.00	270,000.00
35	红叶石楠球 D2-4cm,P0.8-1.2m,H1-	株	348	100.00	34,800.00
36	高杆紫薇 Φ3-5cm,P1.5-2m,H1.5-2	株	320	120.00	38,400.00
37	茶花 Φ4-6cm,P1.5-2m,H1.5-2.3	株	187	850.00	158,950.00
38	精品高杆紫薇 Φ5-6cmP1.2-1.5mH2.2	株	87	150.00	13,050.00
39	红叶石楠球 P100-150cm	株	96	120.00	11,520.00
40	无刺枸骨球 P100-120cm	株	64	120.00	7,680.00
41	小叶女贞球 P100-120cm	株	55	80.00	4,400.00
42	海桐球 P100-120cm	株	34	80.00	2,720.00
43	金森女贞球 P100-120cm	株	17	80.00	1,360.00
44	红枣古桩 D26cm 以上	株	89	3,800.00	338,200.00
45	精品桂花 Φ11-13cm,P4-5m,H3.5-4	株	30	3,500.00	105,000.00
46	含笑球 P100-120cm100-120cm	株	2	80.00	160.00
47	樟树 Φ22-23cmP3.5-4H4.5-5.	株	2	5,850.00	11,700.00
48	樟树 Φ28cmP3.5-4H4.5-5.5	株	1	8,960.00	8,960.00
49	柳树 Φ9-11cmP1.5-2H5-6	株	82	280.00	22,960.00
50	丹桂 H2.5-3m,P1.8-2.2m,Φ5-7c	株	610	1,500.00	915,000.00
51	银杏 H8m 以上, Φ13-15cm	株	301	552.00	166,152.00
52	精品造型罗汉松 D17cmP2-2.5m,H2.	株	165	29,900.00	4,933,500.00
53	精品造型罗汉松 D22cmP3-4m,H5m	株	97	58,500.00	5,674,500.00
54	精品造型罗汉松 D30cmP3-4m,H5m	株	2	234,000.00	468,000.00
55	截杆樟树 Φ38-40cm,P4-5m,H8m 以上	株	31	4,500.00	139,500.00
56	高杆红叶石楠 Φ7-8cmP1.5-2H3.5-	株	101	750.00	75,750.00
57	深山含笑球 D5-6cmP1.5-2H3-4	株	100	400.00	40,000.00
58	紫玉兰 Φ10-12cmP2-3H4-5m	株	277	600.00	166,200.00
59	精品红茶花树 D8-10cmP1.5-1.8mH1	株	449	1,000.00	449,000.00
60	红枫 D6-7cmP1.2-1.5H1.5-2.	株	394	725.00	285,650.00
61	高杆造型红花紫薇 Φ3-5cmP1.2-1.5mH2	株	165	252.00	41,580.00
62	桂花 Φ7-8cmP2-3mH3-4m	株	68	380.00	25,840.00

63	香樟 Φ12-13cmP3-4H3.5-4.5	株	519	500.00	259,500.00
64	夹竹桃 4-6 分枝高 100-150cm	株	178	24.00	4,272.00
65	红叶石楠球 D3-5cm,P1.2-1.5m,H1.	株	1,479	150.00	221,850.00
66	高杆红叶石楠 Φ7-8cmP2-3m,H2.8-	株	46	750.00	34,500.00
67	高杆红叶石楠 Φ3-5cmP1.5-1.8m,H	株	4	600.00	2,400.00
68	精品造型高杆桂花 Φ14cmP5-6m,H3.5	株	6	15,000.00	90,000.00
69	精品造型高杆桂花 Φ20cmP5-6m,H4-5	株	1	24,000.00	24,000.00
70	精品造型高杆桂花 Φ26cmP5.5-6.5m,	株	1	40,000.00	40,000.00
71	棕榈 Φ7-8cm, P1.8-2m, H3.5-4m	株	1	96.00	96.00
72	精品造型罗汉松 D11cmP1.5-2m,H2.	株	29	6,500.00	188,500.00
73	精品造型罗汉松 D12cmP1.5-2m,H2.	株	163	10,400.00	1,695,200.00
74	高杆红叶石楠 Φ7cmP2-2.5cmH2-2.5m	株	49	700.00	34,300.00
75	高杆红叶石楠 Φ8cmP1.5-2mH2.2-2.5	株	4	800.00	3,200.00
76	柏树 H250-300cm	株	65	100.00	6,500.00
77	香樟(移植三年以上) Φ50cmP6-7mH8m 以上	株	104	15,500.00	1,612,000.00
78	香樟(移植三年以上) Φ56cmP6-7mH8m 以上	株	3	23,000.00	69,000.00
79	精品高杆造型桂花 Φ12-13cmP4-5mH4-5	株	948	7,500.00	7,110,000.00
80	精品造型银杏 Φ17-18cmP4-5mH5-6m	株	100	18,500.00	1,850,000.00
81	高杆红叶石楠 Φ10cmP1.5-2.5mH2.2-	株	5	1,650.00	8,250.00
82	高杆红叶石楠 Φ12cmP2-3mH2.2-2.5m	株	40	1,860.00	74,400.00
83	高杆红叶石楠 Φ13cmP3-4mH3-4m	株	7	2,400.00	16,800.00
84	香樟(移植三年以上) Φ50cmP7-8mH8m 以上	株	107	16,000.00	1,712,000.00
85	精品高杆造型桂花 Φ17cmP5-6mH4-5m	株	439	12,000.00	5,268,000.00
86	高杆红叶石楠 Φ10cmP1.5-2.5mH2.2-	株	57	1,650.00	94,050.00
87	高杆红叶石楠 Φ12cmP2-3mH2.2-2.5m	株	15	1,860.00	27,900.00
88	高杆红叶石楠 Φ13cmP3-4mH3-4m	株	2	2,400.00	4,800.00
89	香樟(移植三年以上) Φ50cmP5-6mH8m 以上	株	185	15,500.00	2,867,500.00
90	精品高杆造型桂花 Φ12-13cmP4-5mH4-5	株	1,012	7,500.00	7,590,000.00
91	精品高杆造型桂花 Φ14cmP4-5mH4-5m	株	12	8,500.00	102,000.00
92	精品高杆造型桂花 Φ28cmP6-7mH7m	株	1	40,000.00	40,000.00
93	竹柏 Φ6-7cmP1.5-2mH2.2-2.5m	株	30	250.00	7,500.00
94	精品茶花球 D3-5cm,P1-1.5m,H1-1.	株	30	180.00	5,400.00
95	苏铁 D20cmP1-1.2m, H0.6-1m	株	117	180.00	21,060.00
96	苏铁 D25cmP1-1.2m, H0.8-1.2m	株	229	350.00	80,150.00
97	精品造型古桩紫薇盆景 D30-50cm,P2-3.5	株	19	20,000.00	380,000.00
98	红叶石楠球 D3-5cm,P1-1.5m,H1-1.	株	34	150.00	5,100.00
99	精品茶花 D8-10cm,P2-3mH2-3m	株	4	500.00	2,000.00
100	红花继木球 D3-5cm,P1-1.5m,H1-1.	株	3	100.00	300.00
101	紫薇 D20-45cm,P1.8-3.3m,H2-2	株	27	1,000.00	27,000.00

102	蒲葵 Φ19-22cm,P3.5-4m,H3-4m	株	1	1,200.00	1,200.00
103	蒲葵 Φ25-27cm,P4-6m,H4-6m	株	1	2,000.00	2,000.00
104	蒲葵 Φ28-30cm,P4-6m,H4-6m	株	1	3,500.00	3,500.00
105	精品高杆造型桂花 Φ11-13cm,P4.5-5.5	株	30	6,000.00	180,000.00
106	精品高杆造型桂花 Φ18-19cm,P4.5-5m,	株	1	13,500.00	13,500.00
107	高杆精品造型桂花 Φ25-27cm,P4.5-5mH	株	2	22,000.00	44,000.00
108	高杆精品造型桂花 Φ28-29cm,P5.5-6m,	株	1	30,000.00	30,000.00
109	高杆精品造型桂花 Φ33-35cm,P6-7m,H4	株	1	50,000.00	50,000.00
110	银杏 Φ38-40cm,P3-5m,H10m 以上	株	1	15,000.00	15,000.00
111	榆树 Φ48-50cm,P6-8m,H10m 以上	株	1	28,000.00	28,000.00
112	榆树 Φ55-57cm,P6-8m,H10m 以上	株	1	40,000.00	40,000.00
113	榆树 Φ73-75cm,P6-8m,H10m 以上	株	1	70,000.00	70,000.00
114	杜英 Φ65-68cm,P6-8m,H10m 以上	株	1	22,000.00	22,000.00
115	垂柳 Φ8-10cm,P2-4m,H3-5m	株	11	100.00	1,100.00
116	垂柳 Φ11-12cm,P2-4m,H3-5m	株	3	150.00	450.00
117	垂柳 Φ13-14cm,P2-4m,H3-5m	株	6	350.00	2,100.00
118	高杆精品造型桂花 Φ10-11cm,P5-6m,H4	株	2	6,750.00	13,500.00
119	高杆精品造型桂花 Φ12-13cm,p4.5-5.5	株	9	11,250.00	101,250.00
120	高杆精品造型桂花 Φ14-15cm,P4.5-5.5	株	24	16,500.00	396,000.00
121	高杆精品造型桂花 Φ22-23cm,P6-8m,H5	株	2	60,230.00	120,460.00
122	高杆紫薇 Φ6-8cm,P1.5-2.5,H2.5-	株	55	350.00	19,250.00
123	红叶石楠球 D3-5cm,P1-1.5m,H1-1.	株	120	150.00	18,000.00
124	四季桂 D6-7cm,P2-2.5m,H2-2.5m	株	27	180.00	4,860.00
125	红花继木球 D3-5cm,P1-1.5m,H1-1.	株	22	100.00	2,200.00
126	金森女贞球 D3-5cm,P1-1.5m,H1-1.	株	20	90.00	1,800.00
127	小叶女贞球 D3-5cm,P1-1.5m,H1-1.	株	13	80.00	1,040.00
128	茶花球 D3-5cm,P1-1.5m,H1-1.5m	株	19	156.00	2,964.00
129	带刺构骨 D8-10cm,P2.5-3m,H2.2-	株	1	500.00	500.00
130	樟树（三年以上）Φ36-38cm,P6-8m,H8	株	3	10,000.00	30,000.00
131	樟树（三年以上）Φ39-41cm,P8-10m,H	株	4	12,000.00	48,000.00
132	杜英 Φ21-23cm,P6-8m,H8-10m	株	1	1,500.00	1,500.00
133	杜英 Φ31-33cm,P6-8m,H8-10m	株	1	2,000.00	2,000.00
134	杜英 Φ43-45cm,P6-8m,H8-10m	株	1	8,000.00	8,000.00
135	杜英 Φ56-57cm,P6-8m,H8-10m	株	1	20,000.00	20,000.00
136	大叶女贞 Φ47-48-49cm,P7-9m,H10	株	1	10,000.00	10,000.00
137	大叶女贞 Φ50-52cm,P8-10m,H10m 以	株	1	40,000.00	40,000.00
138	精品造型榆树桩 D10-12cm,P2-3m,H2-	株	25	500.00	12,500.00
139	红花继木 D3-5cm,P1-1.5m,H1-1.5	株	3	100.00	300.00
140	精品造型红花继木古桩 D15-20cm,P1-1.5	株	14	3,000.00	42,000.00
141	精品造型榆树 Φ26-27cm,P2-3m,H6-8	株	2	8,000.00	16,000.00
142	精品造型榆树 Φ34-36cm,P2-3m,H8-9	株	11	14,000.00	154,000.00
143	精品造型榆树 Φ36-38cm,P3-4m,H8-1	株	9	20,000.00	180,000.00

144	精品造型榆树 Φ40-42cm,P3-4m,H8-1	株	10	30,000.00	300,000.00
145	精品造型榆树 Φ43-45cm,P3-4m,H8-1	株	8	40,000.00	320,000.00
146	精品造型榆树 Φ46-48cm,P3-4m,H8-1	株	2	50,000.00	100,000.00
147	精品造型榆树 Φ57-60cm,P3-4m,H8-1	株	1	80,000.00	80,000.00
148	精品造型罗汉松 Φ15-16cm,P2-3m,H2.	株	6	24,700.00	148,200.00
149	精品造型罗汉松 Φ17-18cm,P2-3m,H2.	株	18	29,900.00	538,200.00
150	精品造型罗汉松 Φ22-24cm,P2-3m,H2.	株	4	65,000.00	260,000.00
151	广玉兰 Φ23-25cm,P4-6m,H6-8m	株	1	3,000.00	3,000.00
152	竹柏 Φ8-10cm,P2-3m,H3-5m	株	1	650.00	650.00
153	苏铁 D15-20cm,P1.3-1.5m,H1-1	株	5	300.00	1,500.00
154	木荷 Φ10-12cm,P2-3m,H3-4m	株	13	350.00	4,550.00
155	樟树 Φ9-11cm,P2-3m,H5-5m	株	12	350.00	4,200.00
156	椴木石楠 Φ38-39cm,P5-6m,H8-10m	株	3	8,000.00	24,000.00
157	椴木石楠 Φ60-63cm,P7-9m,H10m 以上	株	1	10,000.00	10,000.00
158	朴树 Φ19cm,P6-8m,H8-10m	株	1	3,000.00	3,000.00
159	朴树 Φ35cm,P7-9m,H8-10m	株	1	6,000.00	6,000.00
160	朴树 Φ60-62cm,P8-10m,H10m 以上	株	4	50,000.00	200,000.00
161	精品造型紫薇古桩盆景 D30-50cm,P2-3.5	株	90	20,000.00	1,800,000.00
162	山仓子 Φ8-10cm,P3-4m,H3-5m	株	1	200.00	200.00
163	槐树 Φ40-42cm,P3-4m,H8-10m	株	1	20,000.00	20,000.00
164	精品高杆造型桂花 Φ8-9cm,P3-4m,H3.5	株	110	1,500.00	165,000.00
165	精品高杆造型桂花 Φ15-16cm,P6-8m,H4	株	80	10,000.00	800,000.00
166	精品高杆造型桂花 Φ17-18cm,P6-8m,H4	株	87	13,000.00	1,131,000.00
167	精品高杆造型桂花 Φ19cm,P7-9m,H4-5m	株	3	14,000.00	42,000.00
168	精品高杆造型桂花 Φ20cm,P7-9m,H4-5m	株	5	18,000.00	90,000.00
169	精品高杆造型桂花 Φ21cm,P7-9m,H4-5m	株	5	26,000.00	130,000.00
170	精品高杆造型桂花 Φ25cm,P7-9m,H4-5m	株	4	20,000.00	80,000.00
171	精品高杆造型桂花 Φ28cm,P7-9m,H4-5m	盆	4	40,000.00	160,000.00
172	精品高杆造型桂花 Φ33-35cm,P7-9m,H4	株	2	100,000.00	200,000.00
173	精品高杆造型桂花 Φ15-16cm,P6-8m,H4	株	5	10,000.00	50,000.00
174	杜英 Φ10-12cm,P2.5-3.5m,H3-4	株	13	200.00	2,600.00
175	杜英 Φ15-16cm,P3-4m,H4-5m	株	2	450.00	900.00
176	精品罗汉松 D10-12cm,P2-3m,H2.5-	株	25	3,000.00	75,000.00
177	雪松 Φ29-30cm,P8-10m,H10m 以上	株	1	15,000.00	15,000.00
178	雪松 Φ10-12cm,P2.5-3.5m,H3-4	株	1	1,200.00	1,200.00
179	樟树 Φ18-20cm,P2.5-3.5m,H3-4	株	8	3,000.00	24,000.00
180	樟树 Φ21-23cm,P2.5-3.5m,H3-4	株	3	5,500.00	16,500.00
181	光叶白兰 Φ8-10cm,P2-3m,H3-4m	株	5	500.00	2,500.00
182	精品造型紫薇古桩盆景 D30-50cm,P2-3.5	株	28	20,000.00	560,000.00
183	樟树 Φ17-19cm,P3-5m,H4-5m	株	11	1,800.00	19,800.00
184	精品造型罗汉松 D15-17cm,P2-3m,H2.	株	1	24,700.00	24,700.00
185	红花继木球 D3-5cm,P1-1.5m,H1-1.	株	59	100.00	5,900.00

186	苏铁 D15-20cm,P1.3-1.5m,H1-1	株	2	300.00	600.00
187	海桐球 H2-2.5m,P3-3.5m	株	2	300.00	600.00
188	海桐球 D3-5cm,P1-1.5m,H1-1.5m	株	63	120.00	7,560.00
189	红叶石楠球 D3-5cm,P1-1.5m,H1-1.	株	30	150.00	4,500.00
190	龟甲冬青球 D3-5cm,P1-1.5m,H1-1.	株	105	150.00	15,750.00
191	金森女贞球 D3-5cm,P1-1.5m,H1-1.	株	89	90.00	8,010.00
192	无刺枸骨球 D3-5cm,P1-1.5m,H1-1.	株	116	120.00	13,920.00
193	枇杷树 D12-15cm,P3-4m,H2.5-3m	株	2	800.00	1,600.00
194	枇杷树 D17-19cm,P3-4m,H2.5-3m	株	24	1,200.00	28,800.00
195	枇杷树 D20-22cm,P4-5m,H2.5-3m	株	11	3,000.00	33,000.00
196	精品景观枇杷树 D23-25cm,P5-6m,H3-	株	1	15,000.00	15,000.00
197	精品高杆造型桂花 Φ11-12cm,P5-6m,H4	株	3	6,000.00	18,000.00
198	精品高杆造型桂花 Φ19-20cm,P7-8m,H4	m ²	5	15,000.00	75,000.00
199	精品高杆造型桂花 Φ25-26cm,P7-8m,H4	株	15	25,000.00	375,000.00
200	精品高杆造型桂花 Φ29-30cm,P8-9m,H5	株	53	50,000.00	2,650,000.00
201	精品高杆造型桂花 Φ42-43cm,P8-9m,H6	株	11	150,000.00	1,650,000.00
202	精品高杆造型桂花 Φ49-50cm,P9-10m,H	株	2	200,000.00	400,000.00
203	紫玉兰 Φ15-16cm,P6-8m,H4-5m	株	61	1,350.00	82,350.00
204	紫玉兰 Φ20-21cm,P6-7m,H6-7m	株	72	2,500.00	180,000.00
205	马褂木 Φ14-4-15cm,P5-6m,H5-6m	株	2	800.00	1,600.00
206	茶花球 D6-8cm,P1.8-2m,H1.8m	株	5	500.00	2,500.00
207	精品造型罗汉松 D18-20cm,P2-2.5m,	株	1	40,300.00	40,300.00
208	竹柏 Φ12-13cm,P2.5-3m,H4-5m	株	2	1,000.00	2,000.00
209	精品造型枸骨 D8-10cm,P2-2.5m,H2.	株	1	1,200.00	1,200.00
210	精品造型羽毛枫 D18-20cm,P3-3.5m,H	株	1	250,000.00	250,000.00
211	小叶女贞球 D4-6cm,P1.5-1.6m,H1.	株	4	100.00	400.00
212	樱花 Φ13-14cm,P4-5m,H3.5-4.5	株	25	4,000.00	100,000.00
213	樱花 Φ15-16cm,P5-6m,H4-5m	株	22	5,000.00	110,000.00
214	黄杨球 D6-8cm,P1.8-2m,H1.8m	株	1	220.00	220.00
215	金森女贞球 D3-5cm,P1-1.5m,H1-1.	株	140	90.00	12,600.00
216	红花继木球 D4-6cm,P1-1.3m,H1-1.	株	10	100.00	1,000.00
217	红花继木球 D3-5cm,P1-1.5m,H1-1.	株	15	100.00	1,500.00
218	苏铁 D15-20cm,P1.3-1.5m,H1-1	株	11	300.00	3,300.00
219	瓜子黄杨球 D3-5cm,P1-1.5m,H1-1.	株	3	100.00	300.00
220	海桐球 D4-5cm,P1-1.5m,H1-1.5m	株	4	120.00	480.00
221	海桐球 D3-4cm,P1-1.5m,H1-1.5m	株	12	120.00	1,440.00
222	红叶石楠球 D3-5cm,P1-1.5m,H1-1.	株	41	150.00	6,150.00
223	无刺枸骨球 D3-5cm,P1-1.5m,H1-1.	株	34	130.00	4,420.00
224	龟甲冬青球 D3-5cm,P1-1.5m,H1-1.	株	16	150.00	2,400.00
225	红叶李 D12-13cm,P2-3m,H3-4m	株	3	1,200.00	3,600.00
226	银杏 Φ8-10cm,P1.5-2m,H5-6m	株	1	200.00	200.00
227	精品景观枇杷树 D13-14cm,P3-4m,H2.	株	6	500.00	3,000.00

228	精品景观枇杷树 D18-20cm,P4-5m,H3-	株	16	3,500.00	56,000.00
229	精品景观枇杷树 D21-22cm,P5-6m,H3-	株	4	5,000.00	20,000.00
230	垂柳 Φ12-13cm,P3-4m,H3-4m	株	5	200.00	1,000.00
231	垂柳 Φ14-15cm,P4-5m,H4-5m	株	5	600.00	3,000.00
232	垂柳 Φ15-16cm,P4-5m,H4-5m	株	4	800.00	3,200.00
233	垂柳 Φ18-20cm,P5-6m,H5-6m	株	5	3,000.00	15,000.00
234	高杆紫薇 Φ6-8cm,P1.8-2,H2.5-3m	株	13	350.00	4,550.00
235	井冈蜜柚树 D3-5cm,P1-1.5m,H1-1.	株	6	200.00	1,200.00
236	杨梅 D18-20cm,P4-5m,H3-4m	株	23	3,000.00	69,000.00
237	杨梅 D21-23cm,P5-6m,H3-4m	株	40	4,000.00	160,000.00
238	樟树 Φ12-13cm,P3-4m,H3-4m	株	2	300.00	600.00
239	樟树 Φ15-16cm,P3-4m,H3-4m	株	6	700.00	4,200.00
240	樟树 Φ23-24cm,P4-5m,H6-7m	株	1	6,000.00	6,000.00
241	樟树(移植三年以上) Φ45-46cm,P6-7m,	株	2	15,000.00	30,000.00
242	樟树(移植三年以上) Φ71-72cm,P8-10m	株	1	50,000.00	50,000.00
243	樟树(移植三年以上) Φ68-69cm,P8-9m,	株	1	40,000.00	40,000.00
244	紫薇 Φ15-16cm,P3-4m,H3-4m	株	1	1,600.00	1,600.00
245	樟树 Φ9-10cm,P2.5-3m,H3-3.5m	株	14	350.00	4,900.00
246	紫薇 Φ17-18cm,P3-4m,H3-4m	株	13	2,000.00	26,000.00
247	红叶石楠球 D3-5cm,P1-1.5m,H1-1.	株	40	150.00	6,000.00
248	精品造型古桩罗汉松盆景 D15-20cm,P1-2m	株	1,273	8,000.00	10,184,000.00
249	精品桂花 Φ20-21cm,P5-6m,H4-5m	株	44	9,000.00	396,000.00
250	紫薇 Φ17-18cm,P3-4m,H3-4m	株	25	2,000.00	50,000.00
251	红叶石楠球 D3-4cm,P1-1.5m,H1-1.	株	59	150.00	8,850.00
252	红豆杉 Φ7-8cm,P2.5-3m,H3-3.5m	株	117	450.00	52,650.00
253	精品造型罗汉松 Φ20cm,P2.5-3m,H3-3	株	98	45,500.00	4,459,000.00
254	精品造型罗汉松 Φ28cm,P3-3.5m,H3.8	株	18	182,000.00	3,276,000.00
255	精品造型罗汉松 Φ31cm,P4-4.5m,H3.5	株	1	260,000.00	260,000.00
256	精品桂花 Φ20cm,P7-8m,H4-5m	株	9	14,000.00	126,000.00
257	红叶石楠球 D3-5cm,P1-1.5m,H1-1.	株	223	150.00	33,450.00
258	樟树 Φ17-18cm,P4-5m,H4-5m	株	1	1,800.00	1,800.00
259	樟树(移植三年以上) Φ45-46cm,P6-7m,	株	1	15,000.00	15,000.00
260	精品桂花 Φ20cm,P7-8m,H4-5m	株	32	14,000.00	448,000.00
261	精品造型罗汉松 Φ20cm,P2.5-3m,H3-3	株	293	45,500.00	13,331,500.00
262	精品造型罗汉松 Φ28cm,P3-3.5m,H3.8	株	49	182,000.00	8,918,000.00
263	精品造型罗汉松 Φ24cm,P2.5-3m,H3.3	株	8	78,000.00	624,000.00
264	红豆杉 Φ22cm,P3-4m,H5-62m	株	16	60,000.00	960,000.00
265	精品红花紫薇 Φ10cm,P4-5m,H4-5m	株	245	2,500.00	612,500.00
266	木荷 Φ15-16cm,P5-6m,H6-7m	株	29	1,000.00	29,000.00
267	精品高杆造型红叶石楠 Φ8-10cm,P2.5-3m	株	84	3,500.00	294,000.00
268	红叶石楠 Φ11-13cm,P3-3.5m,H4-4	株	19	5,000.00	95,000.00
269	精品高杆造型桂花 Φ19-22cm,P6-7m,H4	株	58	18,000.00	1,044,000.00

270	精品造型罗汉松 Φ24cm,P2.5-3m,H3.3	株	124	78,000.00	9,672,000.00
271	精品造型罗汉松 Φ26cm,P2.5-3m,H3.5	株	463	135,930.00	62,935,590.00
272	精品造型罗汉松 Φ32m,P2.5-3m,H4-4.	株	27	299,000.00	8,073,000.00
273	红叶石楠球 D3-5cm,P1-1.5m,H1-1.	株	334	150.00	50,100.00
274	紫薇 Φ10-11cm,P2.5-3m,H3-3.5	株	70	1,200.00	84,000.00
275	海桐球 D3-5cm,P1-1.5m,H1-1.5m	株	29	120.00	3,480.00
276	无刺枸骨球 D3-5cm,P1-1.5m,H1.2-	株	86	130.00	11,180.00
277	精品黑松 D10-12cm,P0.8-1.2m,H1	株	21	260.00	5,460.00
278	红豆杉 Φ7-8cm,P2.5-3m,H3-3.5m	株	326	450.00	146,700.00
279	垂柳 Φ12-13cm,P3-4m,H3-4m	株	35	200.00	7,000.00
280	水杉 Φ12-13cm,P2-3m,H6-8m	株	23	400.00	9,200.00
281	大叶女贞球 D3-5cm,P1-1.5m,H1-1.	株	56	100.00	5,600.00
282	含笑球 D3-5cm,P1-1.5m,H1-1.5m	株	44	100.00	4,400.00
283	樟树（移植三年以上）Φ51-52cm,P3-5m,	株	1	15,000.00	15,000.00
284	桂花 Φ12-13cm,P5-6m,H3-4m	株	21	2,500.00	52,500.00
285	精品造型罗汉松 Φ15cm,P2-3m,H3-4m	株	11	19,500.00	214,500.00
286	精品造型罗汉松 Φ18cm,P2-3m,H3-4m	株	265	35,100.00	9,301,500.00
287	精品造型罗汉松 Φ19cm,P3-3.5m,H3-4	株	10	40,300.00	403,000.00
288	樟树 Φ12-13cm,P5-6m,H4-5m	株	4	300.00	1,200.00
289	水杉 Φ14-15cm,P2-3m,H6-8m	株	22	600.00	13,200.00
290	垂柳 Φ14-15cm,P3-4m,H3-4m	株	25	600.00	15,000.00
291	红叶石楠球 D3-4cm,P1-1.3m,H1-1.	株	139	150.00	20,850.00
292	紫薇 Φ12-13cm,P2.5-3m,H3-3.5	株	46	3,000.00	138,000.00
293	红花继木球 D3-4cm,P1-1.2m,H1-1.	株	120	100.00	12,000.00
294	金森女贞球 D3-5cm,P1-1.5m,H1-1.	株	36	90.00	3,240.00
295	精品高杆造型桂花 Φ11-13cm,P4-5m,H3	株	7	6,000.00	42,000.00
296	樟树 Φ15-16cm,P3-4m,H4-5m	株	2	700.00	1,400.00
297	精品造型罗汉松 Φ14cm,P2-3m,H3-4m	株	8	15,600.00	124,800.00
298	精品造型罗汉松 Φ15cm,P2-3m,H3-4m	株	127	19,500.00	2,476,500.00
299	精品造型罗汉松 Φ18cm,P2-3m,H3-4m	株	5	35,100.00	175,500.00
300	杜英 Φ12-13cm,P3-4m,H4-5m	株	41	300.00	12,300.00
301	杜英 Φ15-16cm,P5-6m,H6-7m	株	48	450.00	21,600.00
302	杜英 Φ20cm,P6-7m,H7-8m	株	9	1,200.00	10,800.00
303	杜英 Φ22cm,P6-7m,H7-8m	丛	6	1,800.00	10,800.00
304	精品红花紫薇 Φ11-13cm,P3-4m,H3.5	株	12	1,000.00	12,000.00
305	红叶石楠球 D3-4cm,P1-1.3m,H1-1.	株	90	150.00	13,500.00
306	红豆杉 Φ7-8cm,P2.5-3m,H3-3.5m	株	119	450.00	53,550.00
307	樟树（移植三年以上）Φ58cm,P6-7m,H8-	株	5	25,000.00	125,000.00
308	樟树（移植三年以上）Φ69cm,P7-8m,H8-	株	74	40,000.00	2,960,000.00
309	樟树（移植三年以上）Φ71cm,P7-8m,H9-	株	72	50,000.00	3,600,000.00
310	樟树（移植三年以上）Φ72cm,P7-8m,H9-	株	73	53,000.00	3,869,000.00
311	樟树（移植三年以上）Φ73cm,P8-9m,H9-	株	52	58,000.00	3,016,000.00

312	樟树(移植三年以上)Φ74cm,P8-9m,H9-	株	28	60,000.00	1,680,000.00
313	樟树(移植三年以上)Φ73cm,P9-10m,H9	株	16	60,000.00	960,000.00
314	樟树(移植三年以上)Φ75cm,P9-10m,H9	株	17	65,000.00	1,105,000.00
315	樟树(移植三年以上)Φ76cm,P9-10m,H9	株	8	70,000.00	560,000.00
316	樟树(移植三年以上)Φ77cm,P10-11m,H	株	6	78,000.00	468,000.00
317	樟树(移植三年以上)Φ83cm,P10-11m,H	株	1	100,000.00	100,000.00
318	樟树(移植三年以上)Φ85cm,P12-13m,H	株	1	120,000.00	120,000.00
319	樟树(移植三年以上)Φ90cm,P12-13m,H	株	1	150,000.00	150,000.00
320	木荷Φ9-10cm,P3-4m,H4-5m	株	35	200.00	7,000.00
321	木荷Φ14-15cm,P5-6m,H5-6m	株	56	800.00	44,800.00
322	木荷Φ16-17cm,P6-7m,H6-7m	株	40	1,000.00	40,000.00
323	木荷Φ18-19cm,P6-7m,H7-8m	株	10	1,200.00	12,000.00
324	木荷Φ24-25cm,P6-7m,H6-7m	株	8	3,000.00	24,000.00
325	木荷Φ35-38cm,P7-8m,H8m以上	株	1	5,000.00	5,000.00
326	木荷Φ42cm,P7-8m,H8m以上	株	1	6,000.00	6,000.00
327	深山含笑Φ7-8cm,P2.5-3m,H3-3.5	株	20	120.00	2,400.00
328	深山含笑Φ12-13cm,P3-4m,H3-4m	株	5	300.00	1,500.00
329	深山含笑Φ15-16cm,P3-4m,H4-5m	株	7	500.00	3,500.00
330	深山含笑Φ18cm,P4-4.5m,H4-5m	株	6	1,000.00	6,000.00
331	深山含笑Φ20cm,P4-4.5m,H4-5m	株	2	1,300.00	2,600.00
332	雪松Φ25-26cm,P4-5m,H6-7m	株	1	5,000.00	5,000.00
333	杜仲Φ7-8cm,P2-3m,H3-4m	株	1	500.00	500.00
334	杜仲Φ14cm,P2.5-3.5m,H3-4m	株	1	2,000.00	2,000.00
335	精品高杆造型桂花Φ14-15cm,P4-5m,H4	株	25	8,500.00	212,500.00
336	美国红枫Φ22-23cm,P4-5m,H4-5m	株	1	30,000.00	30,000.00
337	美国红枫Φ25-26cm,P4-5m,H4-5m	株	6	35,000.00	210,000.00
338	美国红枫Φ27cm,P4-5m,H4-5m	株	11	38,000.00	418,000.00
339	美国红枫Φ28cm,P5-6m,H4-5m	株	4	40,000.00	160,000.00
340	美国红枫Φ30cm,P5-6m,H5-6m	株	4	45,000.00	180,000.00
341	樟树Φ14-15cm,P3-4m,H4-5m	株	7	600.00	4,200.00
342	樟树Φ14-15cm,P3-4m,H4-5m	株	8	600.00	4,800.00
343	樟树Φ16cm,P3-4m,H4-5m	株	16	700.00	11,200.00
344	樟树Φ17-18cm,P3-4m,H4-5m	株	5	1,800.00	9,000.00
345	樟树(移植三年以上)Φ30cm,P5-6m,H8m	株	7	3,500.00	24,500.00
346	樟树(移植三年以上)Φ31cm,P5-6m,H8m	株	2	4,000.00	8,000.00
347	青叶碧桃Φ12cm,P4-5m,H3-4m	株	1	500.00	500.00
348	柿子树Φ17-18cm,P3-4m,H4-5m	株	171	1,500.00	256,500.00
349	海桐球D3-4cm,P1-1.3m,H1-1.3m	株	19	100.00	1,900.00
350	红枣古桩D22-40cm,P2-3m,H3-4m	株	29	5,000.00	145,000.00
351	金森女贞球D3-4cm,P1-1.3m,H1-1.	株	322	80.00	25,760.00
352	无刺枸骨球D3-4cm,P1-1.3m,H1-1.	株	20	130.00	2,600.00
353	小叶女贞球D3-4cm,P1-1.3m,H1-1.	株	10	80.00	800.00

354	含笑球 D3-4cm,P1-1.3m,H1-1.3m	株	70	100.00	7,000.00
355	杜英 Φ14-15cm,P3-4m,H4-5m	株	5	400.00	2,000.00
356	杜英 Φ16-17cm,P4-5m,H5-6m	株	8	500.00	4,000.00
357	杜英 Φ18cm,P5-6m,H6-7m	株	8	800.00	6,400.00
358	杜英 Φ18cm,P5-6m,H4-5m	株	1	800.00	800.00
359	杜英 Φ19cm,P5-6m,H8m 以上	株	4	1,000.00	4,000.00
360	杜英 Φ22cm6-7m,H8m 以上	株	8	1,800.00	14,400.00
361	垂柳 Φ15-16cm,P3-4m,H4-5m	株	16	800.00	12,800.00
362	垂柳 Φ17-18cm,P3-4m,H4-5m	株	8	1,000.00	8,000.00
363	紫玉兰 Φ12-13cm,P3-4m,H4-5m	株	20	850.00	17,000.00
364	紫玉兰 Φ17-18cm,P3-4m,H4-5m	株	47	1,500.00	70,500.00
365	紫玉兰 Φ19cm,P3-4m,H5-6m	株	18	2,000.00	36,000.00
366	紫玉兰 Φ22cm,P3-4m,H8.5m	株	3	3,500.00	10,500.00
367	马褂木 Φ10-11cm,P3-4m,H3-4m	株	13	200.00	2,600.00
368	马褂木 Φ17-18cm,P4-5m,H4-5m	株	3	1,000.00	3,000.00
369	马褂木 Φ19-20cm,P4-5m,H4-5m	株	3	1,500.00	4,500.00
370	精品高杆桂花 Φ17cm,P5-6m,H4-5m	株	2	15,000.00	30,000.00
371	精品高杆桂花 Φ18cm,P5-6m,H4-5m	株	2	20,000.00	40,000.00
372	精品高杆桂花 Φ20cm,P6-7m,H5-6m	株	1	24,000.00	24,000.00
373	精品造型桂花 Φ17-18cm,P3-4m,H4-5	株	1	15,000.00	15,000.00
374	红叶石楠球 D3-5cm,P1-1.5m,H1-1.	株	100	150.00	15,000.00
375	红叶石楠球 D3-5cm,P1-1.3m,H1-1.	株	29	150.00	4,350.00
376	精品高杆嫁接造型紫薇 Φ14-15cm,P2-3m,	株	64	2,200.00	140,800.00
377	精品高杆嫁接造型紫薇 Φ16cm,P2-3m,H5m	株	2	2,400.00	4,800.00
378	精品高杆嫁接造型紫薇 Φ30cm,P2-3m,H5m	株	4	20,000.00	80,000.00
379	精品高杆嫁接造型紫薇 Φ35cm,P2-3m,H5m	株	3	35,000.00	105,000.00
380	精品高杆嫁接造型紫薇 Φ38cm,P2-3m,H5m	株	3	40,000.00	120,000.00
381	精品高杆嫁接造型紫薇 Φ40cm,P2-3m,H5m	株	4	50,000.00	200,000.00
382	精品高杆嫁接造型紫薇 Φ41cm,P2-3m,H5m	株	14	52,000.00	728,000.00
383	精品高杆嫁接造型紫薇 Φ42cm,P2-3m,H5m	株	6	55,000.00	330,000.00
384	精品高杆嫁接造型紫薇 Φ43cm,P2-3m,H5m	株	14	60,000.00	840,000.00
385	精品高杆嫁接造型紫薇 Φ44cm,P2-3m,H5m	株	2	65,000.00	130,000.00
386	精品高杆嫁接造型紫薇 Φ45cm,P2-3m,H5m	株	2	80,000.00	160,000.00
387	精品高杆嫁接造型紫薇 Φ46cm,P2-3m,H5m	株	2	90,000.00	180,000.00
388	红花继木古桩 D22-40cm,P1.5-3m,H1	株	18	8,000.00	144,000.00
389	红花继木球 D3-5cm,P1-1.5m,H1-1.	株	239	100.00	23,900.00
390	红花继木球 D5-7cm,P1.5-2m,H1.5-	株	11	200.00	2,200.00
391	红叶石楠球 D3-5cm,P1-1.5m,H1-1.	株	24	150.00	3,600.00
392	精品高杆造型桂花 Φ19cm,P6-7m,H5-6m	株	7	14,000.00	98,000.00
393	精品高杆紫薇 D8-10cm,P1.5-2m,H1.	株	30	350.00	10,500.00
394	特优日本红枫 Φ26cm,P5-6m,H5m	株	1	320,000.00	320,000.00
395	苏铁 D13-15cm,P1-1.2m,H1-1.2	株	2	150.00	300.00

396	厚朴 Φ18-20cm,P5-6m,H6-8m	株	13	8,000.00	104,000.00
397	樟树 Φ15-16cm,P4-5m,H5-6m	株	9	700.00	6,300.00
398	樟树 Φ15-16cm,P4-5m,H5-6m	株	22	700.00	15,400.00
399	樟树 Φ17cm,P4-5m,H5-6m	株	17	800.00	13,600.00
400	垂柳 Φ17-18cm,P4-5m,H5-6m	株	107	1,000.00	107,000.00
401	马褂木 Φ10cm,P4-5m,H4-5m	株	45	180.00	8,100.00
402	马褂木 Φ15-16cm,P5-6m,H6-7m	株	3	800.00	2,400.00
403	红叶石楠球 D3-5cm,P1-1.3m,H1-1.	株	62	150.00	9,300.00
404	紫薇 D8-10cm,P1.5-2m,H1.5-1.	株	46	1,000.00	46,000.00
405	精品高杆造型桂花 Φ19cm,P5-6m,H4-5m	株	7	14,000.00	98,000.00
406	无刺枸骨球 D3-5cm,P1-1.5m,H1-1.	株	8	130.00	1,040.00
407	海桐球 D3-5cm,P1-1.5m,H1-1.5m	株	86	120.00	10,320.00
408	龟甲冬青球 D3-5cm,P1-1.5m,H1-1.	株	9	150.00	1,350.00
409	金森女贞球 D3-5cm,P1-1.5m,H1-1.	株	54	90.00	4,860.00
410	棕榈 Φ 10-12cm, P2-3m, H4-5m	株	36	150.00	5,400.00
411	红花继木球 D3-5cm,P1-1.5m,H1-1.	株	11	100.00	1,100.00
412	造型红花继木古桩 D20-21cm,P1.5-3m,	株	16	3,000.00	48,000.00
413	紫玉兰 Φ19cm,P3-4m,H5-6m	株	32	2,000.00	64,000.00
414	小叶女贞球 D3-5cm,P1-1.5m,H1-1.	株	74	80.00	5,920.00
415	杜英 Φ13-14cm,P3-4m,H5-6m	株	10	350.00	3,500.00
416	杨梅 D20-21cm,P6-7m,H3-4m	株	1	4,000.00	4,000.00
417	枇杷 D13-15cm,P4-5m,H2-3m	株	1	800.00	800.00
418	含笑球 D3-5cm,P1-1.5m,H1-1.5m	株	36	100.00	3,600.00
419	乐昌含笑 Φ13-14cm,P3-4m,H5-6m	株	1	400.00	400.00
420	樟树 Φ15-16cm,P3-4m,H5-6m	株	1	700.00	700.00
421	樟树(移植三年以上) Φ35-36cm,P5-6m,	株	1	4,000.00	4,000.00
422	樟树(移植三年以上) Φ50cm,P7-8m,H9m	株	3	12,000.00	36,000.00
423	樟树(移植三年以上) Φ51cm,P7-8m,H9m	株	5	15,000.00	75,000.00
424	樟树(移植三年以上) Φ50cm,P7-8m,H9m	株	5	15,000.00	75,000.00
425	樟树(移植三年以上) Φ58cm,P8-9m,H10	株	2	25,000.00	50,000.00
426	樟树(移植三年以上) Φ59cm,P7-8m,H9m	株	5	25,000.00	125,000.00
427	精品高杆红叶石楠球 Φ8-10cm,P3-4m,H2	株	164	500.00	82,000.00
428	红叶石楠球 D3-5cm,P1-1.5m,H1-1.	株	148	150.00	22,200.00
429	精品高杆造型桂花 Φ19cm,P5-6m,H4-5m	株	24	14,000.00	336,000.00
430	广玉兰 Φ36cm,P7-8m,H48-10m	株	1	10,000.00	10,000.00
431	精品高杆嫁接造型紫薇 Φ17cm,P2-3m,H5m	株	2	2,500.00	5,000.00
432	精品高杆嫁接造型紫薇 Φ35cm,P2-3m,H5m	株	1	35,000.00	35,000.00
433	精品高杆嫁接造型紫薇 Φ38cm,P2-3m,H5.	株	2	40,000.00	80,000.00
434	精品高杆嫁接造型紫薇 Φ39cm,P2-3m,H5m	株	2	45,000.00	90,000.00
435	精品高杆嫁接造型紫薇 Φ42cm,P2-3m,H5m	株	1	56,740.00	56,740.00
436	精品造型云片有刺枸骨 D20-22cm,P2-3m,	株	1	8,000.00	8,000.00
437	有刺枸骨 D15-17cm,P2-3m,H2-3m	株	1	5,000.00	5,000.00

438	海桐球 D3-5cm,P1-1.2m,H1-1.2m	株	121	100.00	12,100.00
439	竹柏 Φ13-14cm,P3-4m,H5-6m	株	5	2,500.00	12,500.00
440	竹柏 Φ17-18cm,P5-6m,H6-7m	株	3	6,500.00	19,500.00
441	竹柏 Φ26cm,P5-6m,H8m 以上	株	27	15,000.00	405,000.00
442	竹柏 Φ30cm,P5-6m,H10m 以上	株	60	25,000.00	1,500,000.00
443	竹柏 Φ31cm,P5-6m,H10m 以上	株	47	27,000.00	1,269,000.00
444	竹柏 Φ32cm,P5-6m,H10m 以上	株	12	30,000.00	360,000.00
445	竹柏 Φ35cm,P5-6m,H10m 以上	株	2	40,000.00	80,000.00
446	枇杷 D12-13cm,P4-6m,H2.5-4m	株	5	700.00	3,500.00
447	红花继木球 D3-5cm,P1-1.5m,H1-1.	株	53	100.00	5,300.00
448	金森女贞球 D3-5cm,P1-1.5m,H1-1.	株	299	90.00	26,910.00
449	柚子树 D4-8cm,P1.5-3m,H1.5-2.	株	167	300.00	50,100.00
450	红豆杉 D5-8cm,P1.5-3m,H2.5-4m	株	223	350.00	78,050.00
451	樟树 Φ 8-9cm,P2-3m,H3.5-5m	株	17	300.00	5,100.00
452	龟甲冬青球 D3-5cm,P1-1.5m,H1-1.	株	132	150.00	19,800.00
453	无刺枸骨球 D3-5cm,P1-1.5m,H1-1.	株	16	130.00	2,080.00
454	小叶女贞球 D3-5cm,P1-1.5m,H1-1.	株	20	80.00	1,600.00
455	桂花 Φ 14-15cm,P3-5m,H3-4m	株	2	3,500.00	7,000.00
456	桂花 Φ 16-17cm,P4-6m,H4-5m	株	1	6,000.00	6,000.00
457	桂花 Φ 6-10cm,P2-3m,H2.5-3.5m	株	2	500.00	1,000.00
458	柏树 Φ 8-10cm, P1.3-1.6m, H4-5m	株	65	160.00	10,400.00
459	精品茶花树 D6-8cm, P1.2-1.8m, H2-	株	728	200.00	145,600.00
460	精品大杨梅树 D43-54cm,P8-10m,H5-	株	3	3,000.00	9,000.00
461	精品造型大叶黄杨 D16-18cm,P4-5m,H1	株	1	25,000.00	25,000.00
462	大樟树 Φ 18cm, P4-6m, H4-5m	株	3	1,880.00	5,640.00
463	造型带刺枸骨(三分枝) D10-12cm, P2-3m	株	1	420.00	420.00
464	杜英(三分枝) Φ 65cm, P8m 以上, H10m 以上	株	1	21,120.00	21,120.00
465	龟甲冬青 D3-5cm,P1-1.5m,H1.2-1	株	137	120.00	16,440.00
466	桂花(三分枝) Φ 45cm, P5-7m, H6-8m	株	2	300,000.00	600,000.00
467	精品黑松 D10-12cm,P0.8-1.2m,H1	株	23	260.00	5,980.00
468	红花继木色块(绿篱) H0.8-1.2m	株	128	2.00	192.00
469	精品造型红花继木, 古桩盆景 D12-16cm,P1-	株	4	1,800.00	7,200.00
470	红花美人蕉丛生	株	1	50.00	50.00
471	精品造型红花继木, 古桩盆景 D15-20cm,P1-	株	51	3,000.00	153,000.00
472	红继木球 D3-5cm,P1-1.5m,H1.2-1	株	391	100.00	39,100.00
473	精品红叶石楠盆景 D5-7cm,P1.5-1.8m,	株	175	180.00	31,500.00
474	黄竹丛生	株	2	100.00	200.00
475	截杆樟树 Φ 17-18cm, H3-5m	株	126	960.00	120,960.00
476	截杆樟树(单杆) Φ 17-18cm, H3-5m	株	28	960.00	26,880.00
477	截杆樟树(三杆) Φ 19-20cm, H3-5m	株	25	1,150.00	28,750.00

478	截秆樟树(单株) \varnothing 17-18cm, H3-5m	株	19	960.00	18,240.00
479	截秆樟树(三株) \varnothing 19-20cm, H3-5m	株	9	1,150.00	10,350.00
480	洒金柏 H1.3-1.5mP1-1.2	株	59	4.00	236.00
481	柳树 \varnothing 10-13cm, P2-3m, H3-4m	株	254	350.00	88,900.00
482	龙柏 \varnothing 8-10cm, P1.3-1.6m, H4-5m	株	112	150.00	16,800.00
483	精品造型罗汉松 D8-10cm,P1.5-1.8m,	株	1	5,850.00	5,850.00
484	榕木古楠 \varnothing 40-60cm, P8-10m, H8m 以上	株	4	5,000.00	20,000.00
485	盆景金桔 D3-5cm,P0.8-1m,H0.8-1	株	2	180.00	360.00
486	盆景榕树 D4-6cm,P1-1.3m,H1.2-1	株	2	260.00	520.00
487	桃树 D12-15cm,P6-8m,H4-5m	株	1	1,600.00	1,600.00
488	桅子花色块 H0.8-1.2m	株	100	3.00	300.00
489	无刺枸骨 D3-5cm,P1-1.5m,H1.2-1	株	47	130.00	6,110.00
490	无刺枸骨球 D3-5cm,P1-1.5m,H1.2-	株	156	130.00	20,280.00
491	小叶女贞色块 H0.8-1.2m	株	86	2.00	172.00
492	小樟树 D3-5cm,P1.5-2m,H3-5cm	株	15	60.00	900.00
493	小竹柏 D3-5cm,P1.5-2m,H2-3cm	株	65	200.00	13,000.00
494	新移植截秆樟树 D8-10cm,H3.5cm	株	22	150.00	3,300.00
495	羽毛枫(造型) D8-10cm,P2-3m,H2-3	株	1	3,600.00	3,600.00
496	精品造型枸骨球 D6-8cm,P1.5-2m,H1.	株	2	560.00	1,120.00
497	精品樟树(全冠) \varnothing 10-12cm, P3-4m, H4	株	9	360.00	3,240.00
498	造型紫薇古桩盆景 D30-50cm,P2-3.5m,	株	25	20,000.00	500,000.00
499	棕榈树 \varnothing 10-12cm, P2-3m, H4-5m	株	40	150.00	6,000.00
500	移栽>3年苦楝树 \varnothing 34-35cmH7m-P5m	株	3	3,200.00	9,600.00
501	移栽>3年苦楝树 \varnothing 36-40cmH7m-P5m	株	6	5,600.00	33,600.00
502	移栽>3年苦楝树 \varnothing 41-42cmH7m-P5m	株	5	7,000.00	35,000.00
503	移栽>3年苦楝树 \varnothing 43-45cmH7m-P5m	株	7	8,600.00	60,200.00
504	移栽>3年苦楝树 \varnothing 46-50cmH7m-P5m	株	3	13,000.00	39,000.00
505	移栽>3年苦楝树 \varnothing 51-54cmH8m-P5m	株	5	15,000.00	75,000.00
506	移栽>3年苦楝树 \varnothing 55-65cmH8m-P5m	株	8	26,000.00	208,000.00
507	移栽>3年榕木石楠 \varnothing 40-45cmH6m-7m	株	5	6,000.00	30,000.00
508	移栽>3年榕木石楠 \varnothing 46-50cmH7m-8m	株	9	9,600.00	86,400.00
509	移栽>3年榕木石楠 \varnothing 51-55cmH7m-8m	株	3	18,000.00	54,000.00
510	移栽>3年榕木石楠 \varnothing 56-60cmH7m-8m	株	3	32,000.00	96,000.00
511	移栽>3年大叶女贞 \varnothing 48cmH7-8m-P6-7m	株	7	12,000.00	84,000.00
512	榉树 \varnothing 22cmH6-7mP4-5m	株	120	3,500.00	420,000.00
513	榉树 \varnothing 32cmH6-7mP4-5m	株	80	8,000.00	640,000.00
514	榉树 \varnothing 46cmH6-7mP4-5m	株	7	15,000.00	105,000.00
515	榉树 \varnothing 52cmH6-7mP4-5m	株	6	25,000.00	150,000.00
516	榉树 \varnothing 76cmH7-9mP6-7m	株	2	50,000.00	100,000.00
517	香樟 \varnothing 15cmH6-7mP4-4.5m	株	50	750.00	37,500.00
518	香樟 \varnothing 20cmH6-7mP4.5-5m	株	100	1,800.00	180,000.00
519	香樟 \varnothing 23-24cmH6-7mP4.5-5m	株	100	2,800.00	280,000.00

520	香樟 Φ26-28cmH6-7mP4.5-5m	株	20	3,400.00	68,000.00
521	香樟 Φ30-31cmH6-7mP4.5-5m	株	20	3,800.00	76,000.00
522	香樟 Φ33-34cmH6-7mP5-6m	株	20	4,500.00	90,000.00
523	香樟 Φ35-36cmH6-7mP5-6m	株	20	4,800.00	96,000.00
524	移栽>3 年大樟树 Φ37-38cmH6-7mP5	株	20	5,600.00	112,000.00
525	移栽>3 年大樟树 Φ38-40cmH6-7mP5	株	15	6,700.00	100,500.00
526	移栽>3 年大樟树 Φ43-44cmH6-7mP5	株	21	8,500.00	178,500.00
527	移栽>3 年大樟树 Φ45-46cmH7-8mP5	株	12	10,000.00	120,000.00
528	移栽>3 年大樟树 Φ47-50cmH7-8mP5	株	5	15,000.00	75,000.00
529	大杜英 Φ41-45cmH6-7mP4-5m	株	10	3,600.00	36,000.00
530	大杜英 Φ36-40cmH6-7mP4-5m	株	13	3,000.00	39,000.00
531	大杜英 Φ50-55cmH6-7mP4-5m	株	5	8,000.00	40,000.00
532	广玉兰 Φ12-15cmH5.5-6mp4-4.	株	275	750.00	206,250.00
533	广玉兰 Φ16-18cmH5.5-6mp4-4.	株	300	860.00	258,000.00
534	香樟 Φ15cmH6-7mP4-4.5m	株	500	750.00	375,000.00
535	高杆红叶石楠 D9-10cmH2-3mP2-2.	株	600	800.00	480,000.00
536	高杆红叶石楠 D11cmH2-3mP2-2.5m	株	200	900.00	180,000.00
537	无患籽 Φ9-10cmP2.5-3.5m	株	620	580.00	359,600.00
538	无患籽 Φ11-12cmP3-3.5m	株	100	650.00	65,000.00
539	红花继木球 P1-1.5mH1-1.5m	株	55	220.00	12,100.00
540	樱花（优）D10-11cmH2.2-3mP2-	株	500	1,200.00	600,000.00
541	黄山栾树 Φ9-10cmH6-6.5mP2.5-	株	800	460.00	368,000.00
542	黄山栾树 Φ11-12cmH6-6.5mP2.5-	株	200	580.00	116,000.00
543	黄山栾树 Φ13-14cmH6-6.5mP2.5-	株	800	750.00	600,000.00
544	黄山栾树 Φ18cmH6-6.5mP2.5-3.	株	300	1,350.00	405,000.00
545	紫玉兰 Φ12-15cmH5.5-6mp4-4.	株	300	1,200.00	360,000.00
546	榉树 Φ10-12cmH4.5-5mP3-3.5	株	120	850.00	102,000.00
547	榉树 Φ13-15cmH4.5-5mP3.5-4	株	400	1,100.00	440,000.00
548	红花继木古桩 D7-9cmP1-1.2mH1.	株	30	1,200.00	36,000.00
549	红花继木古桩 D11-13cmP1-1.2mH	株	120	1,800.00	216,000.00
550	红花继木古桩 D14-16cmP1-1.5mH	株	100	2,600.00	260,000.00
551	红花继木古桩 D17-21cmP1.2-1.5m	株	100	4,200.00	420,000.00
552	红花继木古桩 D22-24cmP1.2-1.5m	株	80	6,500.00	520,000.00
553	黄山栾树 Φ12-13cmH5-5.5p4m-4	株	200	650.00	130,000.00
554	黄山栾树 Φ14-15cmH5-5.5p4m-4	株	120	950.00	114,000.00
555	黄山栾树 Φ16-18cmH5.5-6mp4-4	株	100	1,200.00	120,000.00
556	高杆红叶石楠 Φ12-15cmP1.8-2.2m	株	600	1,000.00	600,000.00
557	香樟 Φ13cmH5-5.5p4m-4.5m	株	80	600.00	48,000.00
558	香樟 Φ14-15cmH5-5.5p4m-4.5	株	800	750.00	600,000.00
559	大叶女贞 Φ8-9cmH4.5-5mp3-3.5	株	780	450.00	351,000.00
560	广玉兰 Φ6-7cmH3-3.5mP1-2m	株	200	150.00	30,000.00
561	广玉兰 Φ8-10cmH3.5-4mP1.5-2	株	220	350.00	77,000.00

562	广玉兰 Φ11-12cmH4-4.5mP2.5-	株	200	500.00	100,000.00
563	红花红叶紫薇 D4-6cmH1.5-2mP1.5	株	450	360.00	162,000.00
564	紫玉兰 Φ12-13cmH4.5-5p3m-3.	株	300	850.00	255,000.00
565	小叶女贞球 P1-1.5mH1-1.5m	株	49	80.00	3,920.00
566	小叶女贞球 P2-3mH2-2.5m	株	240	150.00	36,000.00
567	美国红枫 D10-12cmH3-5mP3-5m	株	7	3,600.00	25,200.00
568	竹柏 Φ4-6cmH2-2.5mP1.5-2m	株	400	100.00	40,000.00
569	竹柏 Φ7-8cmH2-2.5mP1.5-2m	株	300	280.00	84,000.00
570	竹柏 Φ9-10cmH4-4.5mP2.5-3.	株	500	520.00	260,000.00
571	竹柏 Φ11-12cmH4-4.5mP2.5-3	株	700	850.00	595,000.00
572	龟甲冬青球 P0.8-1.2mH0.8-1.2m	株	200	120.00	24,000.00
573	红花继木球 P0.8-1.2mH0.8-1.2m	株	200	70.00	14,000.00
574	小叶蚊母 P1.2-1.6mH1.5-2.2m	株	50	450.00	22,500.00
575	马褂木 Φ10-11cmH3.5-4mP1.5-	株	120	350.00	42,000.00
576	马褂木 Φ12-13cmH3.5-4mP1.5-	株	100	480.00	48,000.00
577	深山含笑 Φ4-5cmH2-2.5mP1-1.	株	64	60.00	3,840.00
578	深山含笑 Φ7-8cmH2.5-3.5mP1.5	株	9	120.00	1,080.00
579	深山含笑 Φ9-10cmH4-4.5mP2.5-	株	66	200.00	13,200.00
580	广玉兰 Φ4-5cmH2-2.5mP1-1.5	株	15	80.00	1,200.00
581	广玉兰 Φ6-7cmH2-2.5P1-2m	株	117	150.00	17,550.00
582	广玉兰 Φ8-9cmH3-3.5mp2-2.5m	株	45	280.00	12,600.00
583	中华蚊母 P0.6-1mH0.5-0.8m	株	66	60.00	3,960.00
584	茶花树 D6-8cmP1-1.5mH1.2-1.	株	800	550.00	440,000.00
585	茶花树 D9-11cmP1.6-2mH1.6-2	株	1,000	1,200.00	1,200,000.00
586	红豆杉 Φ4-5cmH1.5-2mP1-1.5	株	90	80.00	7,200.00
587	雪松 Φ6-8cmH4-4.5mp4m	株	200	450.00	90,000.00
588	深山含笑 Φ3-5cmH2-2.5mP1-1.5m	株	150	60.00	9,000.00
589	深山含笑 Φ7-8cmH2.5-3.5mP1.5	株	80	120.00	9,600.00
590	深山含笑 Φ9-10cmH4-4.5mP2.5-	株	120	200.00	24,000.00
591	深山含笑 Φ11-12cmH4-4.5mP2.5	株	160	250.00	40,000.00
592	垂柳 Φ6-7cmH3-4mp2m-2.5m	株	180	80.00	14,400.00
593	水杉 Φ6-8cmH5-6mp2m-2.5m	株	1,800	60.00	108,000.00
594	红花继木球 P0.5-0.8mH0.5-0.8m	株	150	60.00	9,000.00
595	红花继木球 P0.8-1.5mH0.8-1.5m	株	20	80.00	1,600.00
596	南天竹(多枝) H1-1.2mP0.5m	丛	120	60.00	7,200.00
597	桂花 Φ3-5cmH1.5-2mP1.5-2m	株	200	80.00	16,000.00
598	桂花 Φ6-7cmH1.8-2.2mP1.8-2.	株	200	240.00	48,000.00
599	桂花 Φ8-9cmH2-2.5mP2-2.5m	株	200	480.00	96,000.00
600	桂花 Φ10-11cmH3-3.5mP2.5-3	株	600	1,500.00	900,000.00
601	老人葵 D40-50cmH2-3m	株	60	3,500.00	210,000.00
602	含笑球 P1.2-1.6mH1.2-1.8m	株	65	120.00	7,800.00
603	含笑球 P0.6-1mH0.8-1.2m	株	200	65.00	13,000.00

604	大叶栀子球 P1.5-1.8mH1.5-1.8m	株	200	180.00	36,000.00
605	红花玉兰 Φ5-6cmH2-2.5mP1-1.5	株	120	180.00	21,600.00
606	海桐球 P1.5-2mH1.5-2m	株	700	260.00	182,000.00
607	无刺构骨球 P0.8m-1mH0.8m-1m	株	600	100.00	60,000.00
608	龟甲冬青球 P1.2-1.5mP1.2-1.5m	株	600	180.00	108,000.00
609	细叶黄杨球 P1.2-1.6mP1.2-1.6m	株	600	300.00	180,000.00
610	红叶碧桃 D5-6cmH1.5-2mP1.5-2	株	60	75.00	4,500.00
611	花石榴 D4-5cmH1.5P1m	株	50	30.00	1,500.00
612	果石榴 D7cmH1.5P1m	株	50	180.00	9,000.00
613	紫薇 D3-5cmH1.5mP1m	株	100	30.00	3,000.00
614	紫薇 D6-7cmH1.5mP1m	株	100	120.00	12,000.00
615	雪松 D7-8cmH3.5-4.5m	株	20	700.00	14,000.00
616	雪松 D4-5cmH2-3.5m	株	20	550.00	11,000.00
617	造型罗汉松 D7-8cmH1.5-2mP1.	株	300	2,800.00	840,000.00
618	造型罗汉松 D9-10cmH1.5-2mP1.5	株	120	3,600.00	432,000.00
619	造型罗汉松 D11-12cmH1.5-2mP1.	株	200	4,500.00	900,000.00
620	造型罗汉松 D13-14cmH2-2.5mP2-	株	200	6,700.00	1,340,000.00
621	造型罗汉松 D15-16cmH2-2.5mP2-	株	200	8,000.00	1,600,000.00
622	造型罗汉松 D17-18cmH2-2.5mP2-	株	200	9,600.00	1,920,000.00
623	造型罗汉松 D19-20cmH2-2.5mP2-	株	100	15,600.00	1,560,000.00
624	紫荆 D3-4cmH1.5-2.2m	株	180	120.00	21,600.00
625	樱花 Φ7-8cmH1.8-2.2mP1.8-2	株	200	320.00	64,000.00
626	樱花 Φ9cmH1.8-2.2mP1.8-2m	株	300	450.00	135,000.00
627	西府海棠 D8-9cmH2-2.5mP2m	株	200	650.00	130,000.00
628	西府海棠 D10-12cmH2.5-3mp2	株	200	860.00	172,000.00
629	冬柏(五层造型) D8-9cmH2.5-3.5	株	30	800.00	24,000.00
630	美国红枫 Φ4-5cmH1.5-2mP1-1.	株	100	180.00	18,000.00
631	龙爪槐 Φ4-5cmH1.5-2mP1-1.5	株	80	60.00	4,800.00
632	龙爪槐 Φ6-7cmH1.5-2mP1-1.5m	株	120	120.00	14,400.00
633	海枣 D28-30cmH1.8-2.5m	株	120	450.00	54,000.00
634	茶花 D13cmH2.2-3mP1.8-2.	株	400	1,600.00	640,000.00
635	法国冬青多杆 H2-2.5m	株	300	30.00	9,000.00
636	白玉兰 Φ3-4cm	株	200	40.00	8,000.00
637	白玉兰 Φ6-7cm	株	200	90.00	18,000.00
638	造型罗汉松 D15-16cmH2-2.5mP2-	株	300	8,000.00	2,400,000.00
639	造型罗汉松 D17-18cmH2-2.5mP2-	株	300	9,600.00	2,880,000.00
640	杜鹃球 H0.6-0.8mP0.6-1m	株	400	300.00	120,000.00
641	竹柏 Φ2-3cmH0.6-1mP0.4-0.8	株	200	60.00	12,000.00
642	竹柏 Φ4-6cmH2-2.5mP1.5-2m	株	100	100.00	10,000.00
643	红花继木桩 D16-18cmH1.2-1.5mP	株	95	3,800.00	361,000.00
644	桂花 Φ14-15cmH5-5.5p4m-4.5	株	270	3,500.00	945,000.00
645	柏树 D6cmH150-200P80-100	株	15	80.00	1,200.00

646	茶花 D4-5cmH80-100P60-80	株	12	140.00	1,680.00
647	茶花 D6-8cmH100-120P100-120	株	14	290.00	4,060.00
648	杜英 Φ4-5cmH200-250P100-150	株	138	45.00	6,210.00
649	杜英 Φ6-8cmH200-250P100-150	株	109	60.00	6,540.00
650	杜英 Φ9-10cmH250-300P150-180	株	71	120.00	8,520.00
651	杜英 Φ11-12cmH250-300P150-18	株	213	240.00	51,120.00
652	杜英 Φ13-14cmH300-400P180-25	株	159	350.00	55,650.00
653	杜英 Φ15-16cmH300-400P180-25	株	69	450.00	31,050.00
654	杜英 Φ17-18cmH300-400P180-25	株	89	750.00	66,750.00
655	杜英 Φ19-20cmH450-600P300-40	株	42	1,100.00	46,200.00
656	杜英 Φ21-22cmH500-600P350-40	株	57	1,500.00	85,500.00
657	精品造型桂花 D7-8cmH200-250P150-	株	110	750.00	82,500.00
658	精品造型桂花 D9-10cmH200-250P150	株	100	1,100.00	110,000.00
659	精品造型桂花 D11-12cmH250-300P20	株	334	2,800.00	935,200.00
660	精品造型桂花 D13-14cmH250-300P25	株	579	3,800.00	2,200,200.00
661	精品造型桂花 D15-16cmH300-400P30	株	676	7,000.00	4,732,000.00
662	精品造型桂花 D17-18cmH400-450P35	株	62	15,000.00	930,000.00
663	红豆杉 Φ2-3cmH120-150P80-100	株	265	35.00	9,275.00
664	红豆杉 Φ4-6cmH150-200P100-150	株	328	120.00	39,360.00
665	红豆杉 Φ7-8cmH150-200P100-150	株	1,460	450.00	657,000.00
666	红豆杉 Φ9-10cmH200-300P150-20	株	1,354	1,000.00	1,354,000.00
667	红豆杉 Φ11-12cmH200-300P150-2	株	1,274	1,800.00	2,293,200.00
668	红豆杉 Φ13-14cmH300-350P200-2	株	265	3,800.00	1,007,000.00
669	红豆杉 Φ15-16cmH350-400P250-3	株	12	8,000.00	96,000.00
670	红继木球 H100-120P100-120	株	8	100.00	800.00
671	红叶碧桃 D3-4cmH150-200P40-60	株	11	50.00	550.00
672	红叶碧桃 D5-6cmH150-200P40-60	株	619	75.00	46,425.00
673	红叶碧桃 D7-8cmH200-250P60-100	株	25	150.00	3,750.00
674	红叶碧桃 D9-10cmH200-250P100-1	株	1	240.00	240.00
675	树状红叶石楠 D3-4cmH150-200P60-8	株	392	120.00	47,040.00
676	树状红叶石楠 D5-6cmH150-200P80-1	株	631	300.00	189,300.00
677	树状红叶石楠 D7-8cmH200-250P100-	株	268	680.00	182,240.00
678	树状红叶石楠 D9-10cmH250-300P150	株	223	1,200.00	267,600.00
679	柳树 Φ3-4cmH200-220P150-180	株	1	45.00	45.00
680	柳树 Φ5-6cmH220-250P180-220	株	13	85.00	1,105.00
681	柳树 Φ7-8cmH250-300P220-250	株	27	130.00	3,510.00
682	柳树 Φ9-10cmH300-350P250-300	株	4	240.00	960.00
683	柳树 Φ11-12cmH350-400P250-35	株	20	350.00	7,000.00
684	罗汉松 D5-6cmH180-200P60-80	株	29	180.00	5,220.00
685	罗汉松 D7-8cmH180-200P80-100	株	54	360.00	19,440.00
686	罗汉松 D9-10cmH180-200P100-15	株	69	750.00	51,750.00
687	木槿丛生 H150-200P80-100	株	1	45.00	45.00

688	木槿丛生 H200-250P80-100	株	2	85.00	170.00
689	木槿丛生 H200-250P100-150	株	67	120.00	8,040.00
690	花石榴丛生 H150-200P80-120	株	5	50.00	250.00
691	无患籽 Φ7-8cmH300P100-120	株	3	200.00	600.00
692	无患籽 Φ9-10cmH300-350P120-15	株	68	580.00	39,440.00
693	无患籽 Φ11-12cmH350-400P150-2	株	111	650.00	72,150.00
694	无患籽 Φ13-15cmH400-450P200-2	株	18	1,200.00	21,600.00
695	雪松 H200-250P150-200	株	16	400.00	6,400.00
696	雪松 H250-300P200-250	株	25	500.00	12,500.00
697	雪松 H300-350P250-300	株	7	600.00	4,200.00
698	雪松 H350-400P300-350	株	6	700.00	4,200.00
699	樱花 D5-6cmH200-220P150-180	株	12	120.00	1,440.00
700	樱花 D7-8cmH200-220P150-180	株	24	280.00	6,720.00
701	樱花 D9-10cmH200-220P150-180	株	13	520.00	6,760.00
702	樱花 D11-12cmH200-220P150-18	株	3	1,150.00	3,450.00
703	香樟 Φ6-8cmH150-250P80-90	株	15	90.00	1,350.00
704	紫荆丛生 H180-200P100-120	株	1,239	60.00	74,340.00
705	造型黑松盆景 D35cm, P3.6m,H3.8m	株	1	1,350,000.00	1,350,000.00
706	造型黑松盆景 D36cm, P3.8m,H4.1m	株	1	1,500,000.00	1,500,000.00
707	造型黑松盆景 D32cm, P3.3m,H3.7m	株	1	1,000,000.00	1,000,000.00
708	精品造型黑松 D19cm, P3.4m,H2.2m	株	1	450,000.00	450,000.00
709	精品造型黑松 D38cm, P4.9m,H2.9m	株	1	3,000,000.00	3,000,000.00
710	精品造型黑松 D42cm,P4.8m,H3.8m	株	1	3,200,000.00	3,200,000.00
711	精品造型黑松 D43cm,P4.5m,H3m	株	1	3,200,000.00	3,200,000.00
712	精品造型黑松 D24cm,P4.8m,H3.8m	株	1	800,000.00	800,000.00
713	精品造型黑松 D28cm, P3.2m,H3.6	株	1	2,000,000.00	2,000,000.00
714	精品造型黑松 D24cm,P4.8m,H2.2m	株	1	800,000.00	800,000.00
715	精品造型黑松 D28cm,P3.6m,H4m	株	1	2,000,000.00	2,000,000.00
716	精品造型黑松 D27cm,P3m,H2.6m	株	1	1,500,000.00	1,500,000.00
717	精品造型黑松 D26cm,P4.8m,H3m	株	1	1,800,000.00	1,800,000.00
718	精品造型黑松 D23cm,P4.2m,H2m	株	1	650,000.00	650,000.00
719	精品造型罗汉松 D23cm,P2.5m,H2.8M	株	1	65,000.00	65,000.00
720	精品造型罗汉松 D23cm,p2mH2.8m	株	1	65,000.00	65,000.00
721	精品造型罗汉松 D24cm,P2.6m,H2.4m	株	1	78,000.00	78,000.00
722	精品造型罗汉松 D31cm,P2.6m,H3.6m	株	1	260,000.00	260,000.00
723	精品造型罗汉松 D39cm,P2.6m,H3.6m	株	1	572,000.00	572,000.00
724	精品造型罗汉松 D21cm,P2.6m,H2.8m	株	1	52,000.00	52,000.00
725	精品造型罗汉松 D29cm,P2.9m,H3.6M	株	1	208,000.00	208,000.00
726	精品造型罗汉松 D38cm,P2.5m,H3.8m	株	1	533,000.00	533,000.00
727	精品造型罗汉松 D38cm,P3.8m,H5m	株	1	533,000.00	533,000.00
728	精品造型罗汉松 D31cm,P2.6cm,H3.6c	株	1	260,000.00	260,000.00
729	精品造型罗汉松 D47cm,P4.8m,H6.5m	株	1	962,000.00	962,000.00

730	精品造型罗汉松 D24cm,P3m,H3.5m	株	1	78,000.00	78,000.00
731	精品造型罗汉松 D25cm,P2.3m,H3.2m	株	1	104,000.00	104,000.00
732	精品造型罗汉松 D25cm,P2m,H3.3m	株	1	104,000.00	104,000.00
733	精品造型罗汉松 D26cm,P2.5m,H4m	株	1	135,930.00	135,930.00
734	精品造型罗汉松 D26cm,P2.6m,H3m	株	1	135,930.00	135,930.00
735	精品造型罗汉松 D27cm,P3.3m,H3.6m	株	1	156,000.00	156,000.00
736	精品造型罗汉松 D28cm,P3.3m,H3.6m	株	1	182,000.00	182,000.00
737	精品造型罗汉松 D28cm,P4m,H5m	株	1	182,000.00	182,000.00
738	精品造型罗汉松 D28cm,P2.6m,H4m	株	1	182,000.00	182,000.00
739	精品造型罗汉松 D29cm,P2.5m,H3.5m	株	1	208,000.00	208,000.00
740	精品造型罗汉松 D30cm,P3m,H3.5m	株	1	234,000.00	234,000.00
741	精品造型罗汉松 D31cm,P2.3m,H3.5m	株	1	260,000.00	260,000.00
742	精品造型罗汉松 D34cm,P3.2m,H4.2m	株	1	377,000.00	377,000.00
743	精品造型罗汉松 D34cm,P2.9m,H3.4m	株	1	377,000.00	377,000.00
744	精品造型罗汉松 D34cm,P2.8m,H3.8m	株	1	377,000.00	377,000.00
745	精品造型罗汉松 D36cm,P2.8m,H3.8m	株	1	455,000.00	455,000.00
746	精品造型罗汉松 D20cm,P2.6m,H2.6m	株	1	45,500.00	45,500.00
747	精品造型罗汉松 D20cm,P1.8m,H3m	株	1	45,500.00	45,500.00
748	精品造型罗汉松 D20cm,P2.6m,H4.5m	株	1	45,500.00	45,500.00
749	精品造型罗汉松 D20cm,P3.8m,H3.6m	株	1	45,500.00	45,500.00
750	精品造型罗汉松 D21cm,P3.3m,H2.6m	株	1	52,000.00	52,000.00
751	精品造型罗汉松 D20cm,P3m,H4m	株	1	45,500.00	45,500.00
752	精品造型罗汉松 D19cm,P2.1m,H3.6m	株	1	40,300.00	40,300.00
753	精品造型罗汉松 D19cm,P2.6m,H2.8m	株	1	40,300.00	40,300.00
754	精品造型罗汉松 D17cm,P1.8m,H3.5m	株	1	29,900.00	29,900.00
755	精品造型罗汉松 D18cm,P1.2m,H3.5m	株	1	35,100.00	35,100.00
756	精品造型罗汉松 D19cm,P2m,H3m	株	1	40,300.00	40,300.00
757	精品造型罗汉松 D21cm,P3.6m,H4.2m	株	1	52,000.00	52,000.00
758	精品造型罗汉松 D20cm,P2.2m,H2.8m	株	1	45,500.00	45,500.00
759	精品造型罗汉松 D19cm,P3m,H2.6m	株	1	40,300.00	40,300.00
760	精品造型罗汉松 D23cm,P2m,H4m	株	1	65,000.00	65,000.00
761	精品造型罗汉松 D19cm,P1.5m,H3.8m	株	1	40,300.00	40,300.00
762	精品造型罗汉松 D18cm,P4.2m,H4m	株	1	35,100.00	35,100.00
763	精品造型罗汉松 D22cm,P1.9m,H4m	株	1	58,500.00	58,500.00
764	精品造型罗汉松 D20cm,P2.5m,H3.5m	株	1	45,500.00	45,500.00
765	精品造型罗汉松 D20cm,P2.1m,2.4m	株	1	45,500.00	45,500.00
766	精品造型罗汉松 D21cm,P3.2m,H3.3m	株	1	52,000.00	52,000.00
767	精品造型罗汉松 D17cm,P2.2,H3.2m	株	1	29,900.00	29,900.00
768	精品造型罗汉松 D18cm,p2.3m,H3m	株	1	35,100.00	35,100.00
769	精品造型罗汉松 D20cm,P3.1m,H3.2m	株	1	45,500.00	45,500.00
770	精品造型罗汉松 D24cm,P3.1m,H3.2m	株	1	78,000.00	78,000.00
771	精品造型罗汉松 D21cm,P2.1m,H2.6m	株	1	52,000.00	52,000.00

772	精品造型罗汉松 D24cm,P2.4m,H3.5m	株	1	78,000.00	78,000.00
773	精品造型罗汉松 D21cm,P3.6m,H3m	株	1	52,000.00	52,000.00
774	精品造型罗汉松 D20cm,P3.5m,H4.5m	株	1	45,500.00	45,500.00
775	精品造型罗汉松 D19cm,P3m,H3.2m	株	1	40,300.00	40,300.00
776	精品造型罗汉松 D19cm,P2.2m,H2.8m	株	1	40,300.00	40,300.00
777	精品造型罗汉松 D19cm,P2m,H2.8m	株	1	40,300.00	40,300.00
778	精品造型罗汉松 D16cm,P2m,H3.2m	株	1	24,700.00	24,700.00
779	精品造型罗汉松 D24cm,P2.2m,H2.8m	株	1	78,000.00	78,000.00
780	精品造型罗汉松 D19cm,P2.4m,H3m	株	1	40,300.00	40,300.00
781	精品造型罗汉松 D20cm,P2.3m,H2.6m	株	1	45,500.00	45,500.00
782	精品造型罗汉松 D22cm,P2m,H6m	株	1	58,500.00	58,500.00
783	精品造型罗汉松 D21cm,P2.4m,H2.8m	株	1	52,000.00	52,000.00
784	精品造型罗汉松 D19cm,P3.6m,H3.8m	株	1	40,300.00	40,300.00
785	精品造型罗汉松 D25cm,P3.2m,H3.2m	株	1	104,000.00	104,000.00
786	精品造型罗汉松 D19cm,P2.8m,H3m	株	1	40,300.00	40,300.00
787	精品造型罗汉松 D19cm,P1.8m,H3.5m	株	1	40,300.00	40,300.00
788	精品造型罗汉松 D18cm,P2.6m,H3m	株	1	35,100.00	35,100.00
789	精品造型罗汉松 D19cm,P2.7m,H2.8m	株	1	40,300.00	40,300.00
790	精品造型罗汉松 H3mP2.3mD18cm	株	1	35,100.00	35,100.00
791	精品造型罗汉松 H3mP2.2mD19cm	株	1	40,300.00	40,300.00
792	精品造型罗汉松 H3mP1.8mD23cm	株	1	65,000.00	65,000.00
793	精品造型罗汉松 H4.5mP3mD20cm	株	1	45,500.00	45,500.00
794	精品造型罗汉松 H3.5mP1.5mD25cm	株	1	104,000.00	104,000.00
795	精品造型罗汉松 H6.5mP2mD23cm	株	1	65,000.00	65,000.00
796	精品造型罗汉松 H4mP2.5mD22cm	株	1	58,500.00	58,500.00
797	精品造型罗汉松 H3.2mP2.2mD16cm	株	1	24,700.00	24,700.00
798	精品造型罗汉松 H4mP3.5mD18cm	株	1	35,100.00	35,100.00
799	精品造型罗汉松 H4mP4mD20cm	株	1	45,500.00	45,500.00
800	精品造型罗汉松 H4.5mP3mD19cm	株	1	40,300.00	40,300.00
801	精品造型罗汉松 H5mP3.5mD20cm	株	1	45,500.00	45,500.00
802	精品造型罗汉松 H4.5mP4mD23cm	株	1	65,000.00	65,000.00
803	精品造型罗汉松 H3.7mP2.5mD21cm	株	1	52,000.00	52,000.00
804	精品造型罗汉松 H5.5mP4mD17cm	株	1	29,900.00	29,900.00
805	精品造型罗汉松 H4.5mP3mD21cm	株	1	52,000.00	52,000.00
806	精品造型罗汉松 H3mP3.5mD24cm	株	1	78,000.00	78,000.00
807	精品造型罗汉松 H3.5mP2mD25cm	株	1	104,000.00	104,000.00
808	精品造型罗汉松 H4.2mP3mD21cm	株	1	52,000.00	52,000.00
809	精品造型罗汉松 H4.5mP2.5mD18cm	株	1	35,100.00	35,100.00
810	精品造型罗汉松 H4.5mP3mD22cm	株	1	58,500.00	58,500.00
811	精品造型罗汉松 H3.8mP2.5mD19cm	株	1	40,300.00	40,300.00
812	精品造型罗汉松 H4mP2mD20cm	株	1	45,500.00	45,500.00
813	精品造型罗汉松 H4mP2.5mD20cm	株	1	45,500.00	45,500.00

814	精品造型罗汉松 H4mP3.5mD22cm	株	1	58,500.00	58,500.00
815	精品造型罗汉松 H5mP3mD23cm	株	1	65,000.00	65,000.00
816	精品造型罗汉松 H4mP2mD19cm	株	1	40,300.00	40,300.00
817	精品造型罗汉松 H4.5mP4mD22cm	株	1	58,500.00	58,500.00
818	精品造型罗汉松 H3.5mP2.5mD22cm	株	1	58,500.00	58,500.00
819	精品造型罗汉松 H4.5mP2mD17cm	株	1	29,900.00	29,900.00
820	精品造型罗汉松 H4.5mP3.5mD24cm	株	1	78,000.00	78,000.00
821	精品造型罗汉松 H4mP4.5mD20cm	株	1	45,500.00	45,500.00
822	精品造型罗汉松 H3.5mP2.5mD18cm	株	1	35,100.00	35,100.00
823	精品造型罗汉松 H3.5mP3mD18cm	株	1	35,100.00	35,100.00
824	精品造型罗汉松 H4.2mP3mD16cm	株	1	24,700.00	24,700.00
825	精品造型罗汉松 H4mP2.5mD21cm	株	1	52,000.00	52,000.00
826	精品造型罗汉松 H4.5mP3.5mD21cm	株	1	52,000.00	52,000.00
827	精品造型罗汉松 H4mP2mD17cm	株	1	29,900.00	29,900.00
828	精品造型罗汉松 H4.5mP3mD16cm	株	1	24,700.00	24,700.00
829	精品造型罗汉松 H4mP2mD18cm	株	1	35,100.00	35,100.00
830	精品造型罗汉松 H4mP2.5mD22cm	株	1	58,500.00	58,500.00
831	精品造型罗汉松 H4.5mP3.5mD22cm	株	1	58,500.00	58,500.00
832	精品造型罗汉松 H3.5mP2.5mD21cm	株	1	52,000.00	52,000.00
833	精品造型罗汉松 H3.5mP2.5mD14cm	株	1	15,600.00	15,600.00
834	精品造型罗汉松 H4.5mP3mD21cm	株	1	52,000.00	52,000.00
835	精品造型罗汉松 H4mP3mD26cm	株	1	135,930.00	135,930.00
836	精品造型罗汉松 H4.5mP3.5mD18cm	株	1	35,100.00	35,100.00
	合计		74,555		366,305,013.00

立成景观增资时 75,555.00 株苗木所在林地明细表

序号	所属苗圃	坐落地	林权证号	林地使用权人	林木所有权人	面积(亩)	数量(株)
1	香樟园	竹江乡高村村二组	(2011)第 1203020013 号	共大园林	立成景观	95.10	3561
2		竹江乡高村村高村组	(2011)第 1203020012 号	井冈园林	立成景观	260.60	15182
3		竹江乡高村	(2011)第 1203020011 号	--	立成景观	58.80	3291
4		竹江乡高村村二组	(2011)第 1203020010 号	立成景观	立成景观	74.80	7038
5		竹江乡高村村二组	(2011)第 1203020009 号	立成景观	立成景观	66.40	323
6		竹江乡高村村二组	(2011)第 1203020008 号	立成景观	立成景观	83.50	1765
7		竹江乡高村村高村组	(2011)第 1203020007 号	立成景观	立成景观	76.60	1688
合计						715.8	32848
8	神园	严田镇土桥村新庄	(2011)第 0916040001 号	井冈园林	立成景观	268.30	28073

		组					
9		严桥镇土桥村磨下组	(2011)第0916020002号	井冈园林	立成景观	13.50	1665
合计						281.80	29738
10	澧田苗圃	澧田乡上湖村	租赁土地	--	立成景观	99.92	11837
11	金华苗圃	婺城区北二环路紫郡山庄东侧	租赁土地	--	立成景观	95.00 ¹	132
总计						1192.52	74,555

备注 1:根据相关租赁协议书,该地面积实际上为 6 亩。

3、林地使用权

截至本重组报告书签署日,立成景观拥有 5 项林地使用权,面积合计 360.10 亩,相关林权使用权的具体情况如下:

序号	林权证编号	坐落	面积(亩)	林地所有权权利人	森林或林木所有权权利人	林地使用权权利人	森林或林木使用权权利人	终止期限
1	安府林证字[2011]第1203020011号	竹江乡高村	58.80	竹江乡高村二组	立成景观	-	立成景观	2041.06.01
2	安府林证字[2011]第1203020009号	竹江乡高村村二组	66.40	竹江乡高村村二组	立成景观	立成景观	立成景观	2042.12.31
3	安府林证字[2011]第1203020010号	竹江乡高村村二组	74.80	竹江乡高村村二组	立成景观	立成景观	立成景观	2042.12.31
4	安府林证字[2011]第1203020007号	竹江乡高村村高村组	76.60	竹江乡高村村高村	立成景观	立成景观	立成景观	2028.12.31
5	安府林证字[2011]第1203020008号	竹江乡高村村二组	83.50	竹江乡高村村二组	立成景观	立成景观	立成景观	2042.12.31

注:上述 5 块林权证目前存在权属争议,相关争议情况见“第四节 交易标的基本情况”

之“十三、其他事项说明”之“(六)涉及诉讼、仲裁、司法强制执行等重大争议情况”。

4、资质证书

(1) 安全生产许可证

序号	权证编号	颁发单位	颁发日期	有效期
1	(赣)JZ 安许证字【2005】040120	江西省住房和城乡建设厅	2015年4月8日	2015年4月8日至2018年4月8日

(2) 城市园林绿化企业资质证书

序号	权证编号	颁发单位	资质等级	有效期
1	CYLZ·赣·0019·壹	中华人民共和国住房和城乡建设部	壹级	2012年6月至2015年12月

经营范围

可承揽各种规模及类型的园林绿化工程；可承揽园林绿化工程中的整地、栽植、建筑及小品、花坛、园路、水系、喷泉、假山、雕塑、广场铺装、驳岸、桥梁、码头等园林设施及设备安装项目；可承揽各种规模及类型的园林绿化综合性养护管理工程；可从事园林绿化、花卉、盆景、草坪的培育、生产和经营；可从事园林绿化技术咨询、培训和信息服务。

立成景观目前拥有住建部颁发的编号为“CYLZ·赣·0019·壹”的园林绿化一级资质证书，有效期至2015年12月31日，该资质证书即将到期。

A、园林绿化一级企业申报要求：

(a) 注册资金且实收资本不少于 2000 万元；企业固定资产净值在 1000 万元以上；企业园林绿化年工程产值近三年每年都在 5000 万元以上。

(b) 6 年以上的经营经历，获得二级资质 3 年以上，具有企业法人资格的独立的专业园林绿化施工企业。

(c) 近 3 年独立承担过不少于 5 个工程造价在 800 万元以上的已验收合格的园林绿化综合性工程。

(d) 苗圃生产培育基地不少于 200 亩，并具有一定规模的园林绿化苗木、花木、盆景、草坪的培育、生产、养护能力。

(e) 企业经理具有 8 年以上的从事园林绿化经营管理工作的资历或具有园林绿化专业高级技术职称,企业总工程师具有园林绿化专业高级技术职称,总会计师具有高级会计师职称,总经济师具有中级以上经济类专业技术职称。

(f) 园林绿化专业人员以及工程、管理、经济等相关专业类的专职管理和技术人员不少于 30 人。具有中级以上职称的人员不少于 20 人,其中园林专业高级职称人员不少于 2 人,园林专业中级职称人员不少于 10 人,建筑、给排水、电气专业工程师各不少于 1 人。

(g) 企业中级以上专业技术工人不少于 30 人,包括绿化工、花卉工、瓦工(或泥工)、木工、电工等相关工种。企业高级专业技术工人不少于 10 人,其中高级绿化工和/或高级花卉工总数不少于 5 人。

B、资质延续要求

根据住建部于 2009 年 10 月 9 日下发的《城市园林绿化企业一级资质申报管理工作规程》(建城[2009]158 号)规定,城市园林绿化企业一级资质企业应在其资质证书有效期届满 30 日前,按资质核准程序要求向住建部申请资质延续。申请资质延续所需提供的材料与资质核准申请材料相同。在资质有效期内严格遵守有关法律、法规、规章、技术标准,无不良市场行为记录,经住建部审核符合城市园林绿化一级企业资质标准的企业,其资质证书有效期延续 3 年。

根据住建部城市建设司于 2013 年 2 月 16 日下发的《关于 2013 年城市园林绿化企业一级资质延续有关情况的的通知》(建城园函[2013]24 号),2010 年 10 月 14 日(建设部公告第 769 号)公告的城市园林绿化一级资质企业延续申请截止到 2013 年 9 月 14 日。各有关企业要在资质延续申请截止日期前完成:1.网

上申报；2. 将经省级主管部门初审的纸质申请材料及网上申报确认单报送至住建部办公厅行政审批集中受理办公室。申请资质延续的企业，其资质证书有效期延长到相对应批次资质延续审核结果公告发布为止。

C、立成景观申请城市园林绿化企业一级资质延续的情况

2015年4月立成景观向吉安市城乡规划建设局进行了资质延续申报。

2015年4月21日吉安市城乡规划建设局出具了编号为吉市建城字【2015】20号的《关于申报2015年城市园林绿化企业一级资质的报告》，拟同意立成景观延续城市园林绿化企业一级资质，并请江西省住建厅予以审核。

根据立成景观提供的说明，其申请城市园林绿化企业一级资质延续不存在重大法律障碍，但该资质延续需住建部进行审核，仍存在无法延续的风险。

经核查吉安市城乡规划建设局出具的报告、立成景观提供的说明、住建部颁发的相关法律法规，以及万源泰、天地颐和启鸣投资出具的承诺函，独立财务顾问认为：根据立成景观申请城市园林绿化企业一级资质延续不存在重大法律障碍，但该资质延续需住建部进行审核，仍存在无法延续的风险。万源泰、天地颐和启鸣投资已出具《承诺函》，愿意承担因立成景观《城市园林绿化企业资质证书》到期后无法续展所可能造成的任何损失；该交易安排能有效降低立成景观无法取得城市园林绿化企业一级资质对中毅达造成的影响。

（3）建筑业企业资质证书

序号	权证编号	颁发单位	颁发日期	等级
1	A31040362400 20	吉安市城乡 规划建设局	2010年2 月22日	市政公用工程施工承包叁级
经营范围				
1、城市道路工程（不含快速路）；公共广场工程；2、2万吨/日及以下给水厂；1万吨/日及				

以下污水处理工程；1 立方米/秒及以下给水、污水泵站；5 立方米/秒及以下雨水泵站；直径 1 米以内供水管道；直径 1.5 米以内污水管道；3、生活垃圾转运站。

市政公用工程施工总承包资质分为特级、一级、二级、三级。公司目前拥有 2010 年 12 月 22 日吉安市城乡规划建设局颁发的编号为 A3104036240020-3/2 市政公用工程施工总承包三级资质证书。根据《建筑业企业资质管理规定》的规定，建筑业企业资质证书的有效期为 5 年，因此公司持有的前述《建筑业企业资质证书》的有效期为 2010 年 12 月 22 日至 2015 年 12 月 21 日。

根据 2014 年 11 月 6 日住建部颁发的并于 2015 年 1 月 1 日开始施行的编号为建市[2014]159 号的《建筑业企业资质标准》要求，市政公用工程施工总承包三级资质的标准为：

A、企业资产

净资产 1000 万元以上。

B、企业主要人员

(a) 市政公用工程专业注册建造师不少于 5 人。

(b) 技术负责人具有 5 年以上从事工程施工技术管理工作经历，且具有市政工程相关专业中级以上职称或市政公用工程注册建造师执业资格；市政工程相关专业中级以上职称人员不少于 8 人。

(c) 持有岗位证书的施工现场管理人员不少于 15 人，且施工员、质量员、安全员、机械员、造价员、劳务员等人员齐全。

(d) 经考核或培训合格的中级工以上技术工人不少于 30 人。

(e) 技术负责人(或注册建造师)主持完成过本类别资质二级以上标准要求的工程业绩不少于 2 项。

根据 2015 年 10 月 9 日住建部发布的《关于建筑业企业资质管理有关问题的通知》(建市[2015]154 号)规定:“将《建筑业企业资质管理规定和资质标准实施意见》(建市[2015]20 号)规定的资质换证调整为简单换证,资质许可机关取消对企业资产、主要人员、技术装备指标的考核,企业按照《建筑业企业资质管理规定》(住房城乡建设部令第 22 号)确定的审批权限以及建市[2015]20 号文件规定的对应换证类别和等级要求,持旧版建筑业企业资质证书到资质许可机关直接申请换发新版建筑业企业资质证书(具体换证要求另行通知)。将过渡期调整至 2016 年 6 月 30 日,2016 年 7 月 1 日起,旧版建筑业企业资质证书失效。”

根据上述法律法规,立成景观的资质换证为简单换证,可直接申请换发新版建筑业企业资质证书,不存在延续的法律障碍。

(二) 标的公司主要负债及抵押、担保情况

1、主要负债情况

单位:万元

项目	2015 年 6 月 30 日	2014 年 12 月 31 日	2013 年 12 月 31 日
流动负债:			
短期借款	3,430.00	1,640.00	5,725.00
应付票据		6,700.00	2,000.00
应付账款	1,918.29	336.24	
预收款项	17.71	5.13	
应付职工薪酬	25.23	8.05	3.10
应交税费	117.84	62.86	12.89
应付利息	12.17	8.71	25.26

其他应付款	874.97	310.77	60.50
一年内到期的非流动负债	20.00		
流动负债合计	6,416.20	9,071.76	7,826.75
长期借款	1,180.00		
负债合计	7,596.20	9,071.76	7,826.75

2、抵押、担保情况

截至 2015 年 6 月 30 日，立成景观正在履行的银行借款如下：

单位：万元

编号	合同名称	合同编号	贷款银行	借款金额(万元)	借款期限	担保人	抵押、担保合同
1	流动资金借款合同	[2014]吉县农信联社流借字第 172292014123110030001 号	吉安县农村信用合作联社	1,090	2014 年 12 月 31 日至 2015 年 12 月 8 日	江西井冈山园林实业发展有限公司	[2014]吉县农信联社抵字第 D17229201412310002 号《抵押合同》
2	借款合同	7570120150216123101	九江银行股份有限公司吉安分行	2,340	2015 年 2 月 16 日至 2016 年 2 月 16 日	弋阳县金达实业有限公司	E0020010008936020001《最高额抵押合同》
3	流动资金借款合同	[2015]吉农商行营流借字第 0002 号	吉安农村商业银行股份有限公司营业部	1,200	2015 年 2 月 5 日至 2017 年 2 月 4 日	汪东红, 郑金根, 盛燕, 刘道华	[2015]吉农商行营抵字第 0005 号《抵押合同》、[2015]吉农商行营保字第 0004 号《保证合同》

十一、交易标的资产出租和承租情况

截至本重组报告书签署日，立成景观出租房屋 3 处，情况如下：

序号	承租人	房屋座落	租赁面积(平方米)	租赁期限	用途
1	工行吉安城建支行	吉安市吉州区吉州大道 5 号 2 幢商场 101-2 室	77.50	2012.07.01-2017.06.30	商业
2	饶锐	吉安市吉州区吉州大道 5 号 2 幢商场 101-2 室	116.00	2013.11.01-2019.10.30	商业

3	邓崔铭	吉安市吉州区吉州大道5号2幢商场101-2室	179.00	2015.04.01-2020.05.31	商业
---	-----	------------------------	--------	-----------------------	----

截至本重组报告书签署日,立成景观租赁房屋6处,情况如下:

序号	出租人	房屋座落	租赁面积(平方米)	租赁期限	用途
1	井冈园林	安福县平都镇观音堂城中花苑5幢二、三层2#	1203.85	2014年12月23日至2016年12月22日	办公
2	上海平安欣仑物业发展有限公司	上海市淮海中路1045号2603室	269.73	2015年8月10日至2018年8月9日	办公
3	李敏	让胡路区奥林国际公寓商业区G区商业服务中心A商服1811	48.65	2013年3月1日至2018年3月1日	办公
4	贵州星河湾置业有限公司	贵州省遵义市余庆县白泥镇鹏程酒店对面	500	2015年5月28日至2018年5月27日	办公
5	周晓东	夏溪镇花溪路1幢3号	322.91	2014年1月1日至2016年1月1日	办公
6	高翔	义乌街15弄2幢1-101室	77.54	2013年1月10日至2015年1月10日	办公

十二、交易标的债权债务的转移情况

本次交易不涉及交易标的债权债务的转移情况,交易标的原有的债权、债务仍由标的公司拥有或承担。

十三、其他事项说明

(一) 标的公司出资及合法存续情况

标的公司依法设立且有效存续,根据相关验资报告其注册资本已全部缴足,所有交易对方已经依法对标的公司履行法定出资义务,不存在任何虚假出资、延期出资、抽逃出资等违反其作为股东所应当承担的义务及责任的行为。

(二) 关于交易标的是否为控股权的说明

上市公司本次拟购买资产为立成景观61.00%股权,为立成景观的控股权。本次交易完成后标的公司将成为上市公司的全资子公司。

(三) 拟注入股权是否符合转让条件

标的公司的章程不存在转让前置条件及其他可能对本次交易产生影响的内容,相关投资协议不存在影响标的公司独立性的条款或者其他安排,标的公司不存在影响其合法存续的情形。

因此,本次拟注入上市公司的股权符合转让条件。

(四) 标的公司股权的合法性和完整性

标的公司依法设立且有效存续,其注册资本已全部缴足。交易对方已经依法对标的公司履行法定出资义务,不存在任何虚假出资、延期出资、抽逃出资等违反其作为股东所应当承担的义务及责任的行为。

交易对方对标的公司拥有合法、完整的所有权,交易对方真实持有该资产,不存在委托、信托等替他人持有或为他人利益而持有的情形;作为标的公司的所有者,交易对方有权将标的资产转让给上市公司。

标的公司不存在因涉嫌犯罪被司法机关立案侦查或者涉嫌违法违规被中国证监会立案调查的情形;不存在受到行政处罚或者刑事处罚的情形。交易对方以交易标的现金出售于上市公司符合《中华人民共和国公司法》及立成景观章程等有关规定,不存在法律障碍。

(五) 拟注入股权相关报批事项

本次发行股份购买的资产不涉及立项、环保、行业准入、用地等报批事项。

(六) 涉及诉讼、仲裁、司法强制执行等重大争议情况

公司涉及的诉讼、仲裁等重大争议情况如下:

2011年6月1日,杨莹储与立成景观订立《苗木基地转让合同》,杨莹储将其持有的5项林权转让予立成景观,并于2011年10月办理了该5项林权的变更登记,由安福县人民政府向立成景观核发编号分别为安府林证字[2011]第1203020011号、安府林证字[2011]第1203020009号、安府林证字[2011]第1203020010号、安府林证字[2011]第1203020007号和安府林证字[2011]第1203020008号等5本《林权证》。

2014年7月4日，原上述5项林地使用权人杨莹储向江西省吉安市中级人民法院提起诉讼，请求确认其与立成景观订立的《苗木基地转让合同》无效，江西省吉安市中级人民法院经审理于2014年12月29日作出（2014）吉中民二初字第45号民事判决，驳回杨莹储的诉讼请求；2015年1月27日，杨莹储不服吉安市中级人民法院判决，向江西省高级人民法院提起上诉，江西省高级人民法院经审理后于2015年6月9日作出最终生效的《民事判决书》（（2015）赣民一终字第96号），认定（1）杨莹储将涉案林地（即上述5项林权）转让予立成景观系其真实意思表示，该转让行为未违反法律、行政法规的效力性强制性规定，上述5项林权的《苗木基地转让合同》合法有效正确，并且杨莹储已收取转让款；（2）自2011年10月上述5项林权登记至立成景观后，立成景观一直对林地苗木进行种植管护、经营管理，杨莹储对此已经知悉，并未提出任何异议，实际已将上述5项林地使用权及林木所有权转让予立成景观；（3）上述5项林权变更登记已经林地所有权单位村小组、林地所在村委会、林权登记管理单位乡（镇）政府、安福林业要素市场、安福县林业局等相关机构进行签章并确认同意变更，不予采信杨莹储诉称对上述5项林权转让不知情的意见，判决驳回杨莹储因确认其与立成景观《苗木基地转让合同》无效的诉讼请求。

2015年4月8日，杨莹储对立成景观持有的上述5项林权变更登记不服，向江西省人民政府申请行政复议，经审理，江西省人民政府法制办公室、安福县林业局和安福县人民政府分别于2015年8月5日、2015年8月27日和2015年9月11日出具《关于建议撤销林权变更登记的函》、《关于拟撤销江西立成景观建设有限公司“大坪上”等山场林权证的意见函》和《关于撤销江西立成景观建设有限公司“大坪上”等山场林权证的决定书》，就杨莹储对立成景观持有的上述5项林权变更登记程序不合法而提出的行政复议作出行政决定，认定2011年安福县林权管理服务中心作出的上述5项林权变更存在以下问题：（1）程序不合法，未依法进行公告；（2）未审慎审查经办人的身份，经办人即非林权权利人，又无林权权利人委托，不具备办理林权变更的主体资格，决定撤销立成景观持有的上述5项林权对应的《林权证》。

2015年10月，立成景观不服上述行政决定，向江西省人民政府提起行政复议，请求撤销安福县人民政府作出的安府撤字[2015]8号关于撤销江西立成景观

建设有限公司“大坪上”等山场林权证的决定书。

截至本重大资产重组报告书出具之日，该行政复议处于受理后的审理阶段。

根据 2015 年 10 月 9 日对安福县林业局人员和 10 月 18 日对杨莹储的访谈了解，被访人确认上述争议为办证程序不合规的争议，但林权证存在被撤销的风险。

关于林权证可能存在的风险和损失，立成景观控股股东万源泰承诺：“本公司将促使立成景观通过行政复议或者司法判决等法律途径以使立成景观合法有效持有上述 5 项林权对应的《林权证》，或重新办理取得林权证，作为上海中毅达股份有限公司支付股权转让价款的前提条件，若因上述原因或其他原因导致立成景观上述 5 宗林权对应的《林权证》及土地上附属的生物资产被变更或遭受损失，本公司将负责支付相关的全部损失。”

（七）违法违规情况

截至本重组报告书签署日，标的公司最近三年不存在损害投资者合法权益和社会公共利益的重大违法行为。

标的公司不存在因涉嫌犯罪被司法机关立案侦查或者涉嫌违法违规被中国证监会立案调查的情形；不存在受到行政处罚或者刑事处罚的情形。

（八）本次交易是否涉及债权债务转移

本次股权转让完成后，立成景观现有的债权、债务由股权转让后的立成景观全部承继。

第五节 财务会计信息

一、立成景观最近两年及一期财务报表

亚太会计师事务所对立成景观按照企业会计准则编制的 2013 年度、2014 年度、2015 年 1-6 月的财务报表进行了审计，并分别出具了“亚会 B 审字（2015）003 号、亚会 A 审字（2015）029 号”标准意见的审计报告。

立成景观经审计的 2013 年、2014 年和 2015 年 1-6 月的简要财务报表如下：

（一）资产负债简表

单位：万元

项目	2015 年 6 月 30 日	2014 年 12 月 31 日	2013 年 12 月 31 日
流动资产合计	39,633.56	41,057.61	9,168.05
非流动资产合计	789.66	806.03	842.29
资产总计	40,423.22	41,863.64	10,010.33
流动负债合计	6,416.20	9,071.76	7,826.75
非流动负债合计	1,180.00	-	-
负债合计	7,596.20	9,071.76	7,826.75
所有者权益合计	32,827.02	32,791.88	2,183.58

（二）利润表简表

单位：万元

项目	2015 年 1-6 月	2014 年度	2013 年度
营业收入	2,484.07	3,828.59	2,415.64
营业成本	1,998.52	2,685.83	1,795.76
营业利润	51.02	462.57	214.24
利润总额	51.02	462.57	213.92
净利润	35.14	463.18	160.30
综合收益总额	35.14	463.18	160.30

(三) 现金流量简表

单位：万元

项目	2015年1-6月	2014年度	2013年度
经营活动产生的现金流量净额	-198.79	743.04	-38.30
投资活动产生的现金流量净额	-	-	
筹资活动产生的现金流量净额	201.68	-837.79	135.32
现金及现金等价物净增加额	2.90	-94.75	97.02
期初现金及现金等价物余额	12.32	107.06	10.04
期末现金及现金等价物余额	15.21	12.32	107.06

二、上市公司最近一年及一期的备考财务报表**(一) 备考财务报表的编制方法**

本次上市公司备考财务报表按照以下假设编制：

- 1、备考合并财务报表附注二所述的相关议案能够获得本公司股东大会批准；
- 2、假设2014年1月1日已完成对立成景观股权收购，并全部完成相关手续；
- 3、2014年1月1日至2015年6月30日，立成景观对原股东的利润分配，也视同对本公司的利润分配；

4、本备考合并财务报表以本公司经亚太会计师事务所审计的2014年度财务报表、经亚太会计师事务所审阅的2015年1-6月财务报表和经亚太会计师事务所审计的立成景观2014年、2015年1-6月财务报表为基础，采用本附注中所述的会计政策、会计估计和合并财务报表编制方法进行编制。

(二) 备考财务报表**1、备考资产负债表**

单位：万元

项目	2015年6月30日	2014年12月31日
流动资产：		
货币资金	3,295.57	13,420.37
以公允价值计量且其变动计入当	768.36	516.14

项目	2015年6月30日	2014年12月31日
期损益的金融资产		
应收账款	1,776.56	848.90
预付款项	768.66	1,043.63
其他应收款	1,086.97	1,294.39
存货	140,743.54	137,565.42
其他流动资产	916.06	706.20
流动资产合计	149,355.72	155,395.04
非流动资产:		
投资性房地产	333.65	337.33
固定资产	871.93	654.89
无形资产	423.24	431.48
商誉	3,868.77	3,868.77
长期待摊费用	62.77	32.68
递延所得税资产	466.48	444.71
其他非流动资产		
非流动资产合计	6,026.86	5,769.86
资产总计	155,382.58	161,164.91
流动负债:		
短期借款	4,930.00	5,940.00
应付票据	3,900.00	10,600.00
应付账款	2,780.00	1,570.28
预收款项	752.77	30.13
应付职工薪酬	92.34	113.87
应交税费	735.45	418.44
应付利息	12.17	8.71
其他应付款	38,830.16	40,954.46
一年内到期的非流动负债	44.50	24.50
其他流动负债		
流动负债合计	52,077.40	59,660.40
非流动负债:		
长期借款	1,180.00	
递延收益	404.27	416.52

项目	2015年6月30日	2014年12月31日
递延所得税负债	87.27	87.27
非流动负债合计	1,671.54	503.79
负债合计	53,748.93	60,164.19
所有者权益：		
股本	107,127.46	107,127.46
资本公积	22,257.49	22,257.49
盈余公积		
未分配利润	-27,751.30	-28,384.23
归属于母公司股东权益合计	101,633.64	101,000.72
少数股东权益		
股东权益合计	101,633.64	101,000.72
负债和股东权益总计	155,382.58	161,164.91

2、备考利润表

单位：万元

项目	2015年1-6月	2014年度
一、营业收入	9,648.33	10,800.19
减：营业成本	7,534.15	9,381.95
营业税金及附加	158.93	266.88
销售费用	2.00	433.05
管理费用	1,088.99	3,641.60
财务费用	290.61	1,153.56
资产减值损失	86.42	-581.53
加：公允价值变动收益(损失以“-”号填列)	245.62	124.44
投资收益(损失以“-”号填列)	216.09	5,656.09
其中：对联营企业和合营企业的投资收益		
二、营业利润(损失以“-”号填列)	948.95	2,285.21
加：营业外收入	12.25	15,235.71
其中：非流动资产处置利得		
减：营业外支出	0.35	6,954.50
其中：非流动资产处置损失		
三、利润总额(损失以“-”号填列)	960.85	10,566.43

项目	2015年1-6月	2014年度
减：所得税费用	327.92	129.96
四、净利润(损失以“-”号填列)	632.93	10,436.47
其中：被合并方在合并前实现的净利润		
归属于母公司所有者的净利润	632.93	10,458.54
少数股东损益		-22.07
五、其他综合收益的税后净额	-	-
六、综合收益总额	632.93	10,436.47
归属于母公司股东的综合收益总额	632.93	10,458.54
归属于少数股东的综合收益总额		-22.07
七、每股收益(单位：元)		
(一) 基本每股收益	0.0059	0.0974
(二) 稀释每股收益	0.0059	0.0974

(以下无正文)

（本页无正文，为《上海中毅达股份有限公司重大资产购买报告书（草案）摘要》之签字盖章页）

上海中毅达股份有限公司

2015年 月 日