

安信新常态沪港深精选股票型证券投资基金 2015 年第 4 季度报告

2015 年 12 月 31 日

基金管理人：安信基金管理有限责任公司

基金托管人：中国工商银行股份有限公司

报告送出日期：2016 年 1 月 20 日

§ 1 重要提示

基金管理人的董事会及董事保证本报告所载资料不存在虚假记载、误导性陈述或重大遗漏，并对其内容的真实性、准确性和完整性承担个别及连带责任。

基金托管人中国工商银行股份有限公司根据本基金合同规定，于 2016 年 1 月 18 日复核了本报告中的财务指标、净值表现和投资组合报告等内容，保证复核内容不存在虚假记载、误导性陈述或者重大遗漏。

基金管理人承诺以诚实信用、勤勉尽责的原则管理和运用基金资产，但不保证基金一定盈利。

基金的过往业绩并不代表其未来表现。投资有风险，投资者在作出投资决策前应仔细阅读本基金的招募说明书及其更新。

本报告中财务资料未经审计。

本报告期自 2015 年 10 月 1 日起至 12 月 31 日止。

§ 2 基金产品概况

基金简称	安信新常态股票
交易代码	001583
基金运作方式	契约型开放式
基金合同生效日	2015 年 8 月 7 日
报告期末基金份额总额	32,513,371.87 份
投资目标	灵活运用多种投资策略，深入挖掘和把握市场投资机会，分享中国经济增长和资本市场发展的成果，力争为基金份额持有人创造当期收益和长期稳定的投资回报。
投资策略	本基金在经济“新常态”的背景下，动态运用多种策略，实现基金资产长期稳定增值。资产配置上，基于宏观、政策及市场分析，将基金资产动态配置在股票和债券等大类资产之间，股票投资方面，客观分析在“新常态”背景下行业景气度和发展前景、行业竞争结构和盈利模式，充分挖掘传统蓝筹和新兴蓝筹的投资机会；债券投资方面，利用券种配置策略、利率策略、信用策略、债券选择策略、回购杠杆策略等主动投资策略构建组合，并注重信用风险的控制；此外，本基金还将运用可转债投资策略、股指期货投资策略、权证投资策略和资产支持证券投资策略。
业绩比较基准	沪深 300 指数收益率×45% +恒生指数收益率×45% + 中证全债指数收益率×10%。

风险收益特征	本基金是股票型基金，其预期收益及预期风险水平高于货币市场基金、债券型基金与混合型基金，属于风险水平较高的基金。
基金管理人	安信基金管理有限责任公司
基金托管人	中国工商银行股份有限公司

§ 3 主要财务指标和基金净值表现

3.1 主要财务指标

单位：人民币元

主要财务指标	报告期(2015 年 10 月 1 日 — 2015 年 12 月 31 日)
1. 本期已实现收益	3,997,963.46
2. 本期利润	5,360,103.27
3. 加权平均基金份额本期利润	0.1234
4. 期末基金资产净值	36,398,831.34
5. 期末基金份额净值	1.120

注：1、所述基金业绩指标不包括持有人认购或交易基金的各项费用，计入费用后实际收益水平要低于所列数字；

2、本期已实现收益指基金本期利息收入、投资收益、其他收入（不含公允价值变动收益）扣除相关费用后的余额，本期利润为本期已实现收益加上本期公允价值变动收益。

3.2 基金净值表现

3.2.1 本报告期基金份额净值增长率及其与同期业绩比较基准收益率的比较

阶段	净值增长率 ①	净值增长率 标准差②	业绩比较基 准收益率③	业绩比较基准 收益率标准差 ④	①—③	②—④
过去三个月	10.89%	0.95%	10.08%	1.17%	0.81%	-0.22%

注：业绩比较基准收益率=沪深 300 指数收益率×45%+恒生指数收益率×45%+中证全债指数收益率×10%。

3.2.2 自基金合同生效以来基金累计净值增长率变动及其与同期业绩比较基准收益率变动的比较

基金份额累计净值增长率与同期业绩比较基准收益率的历史走势对比图

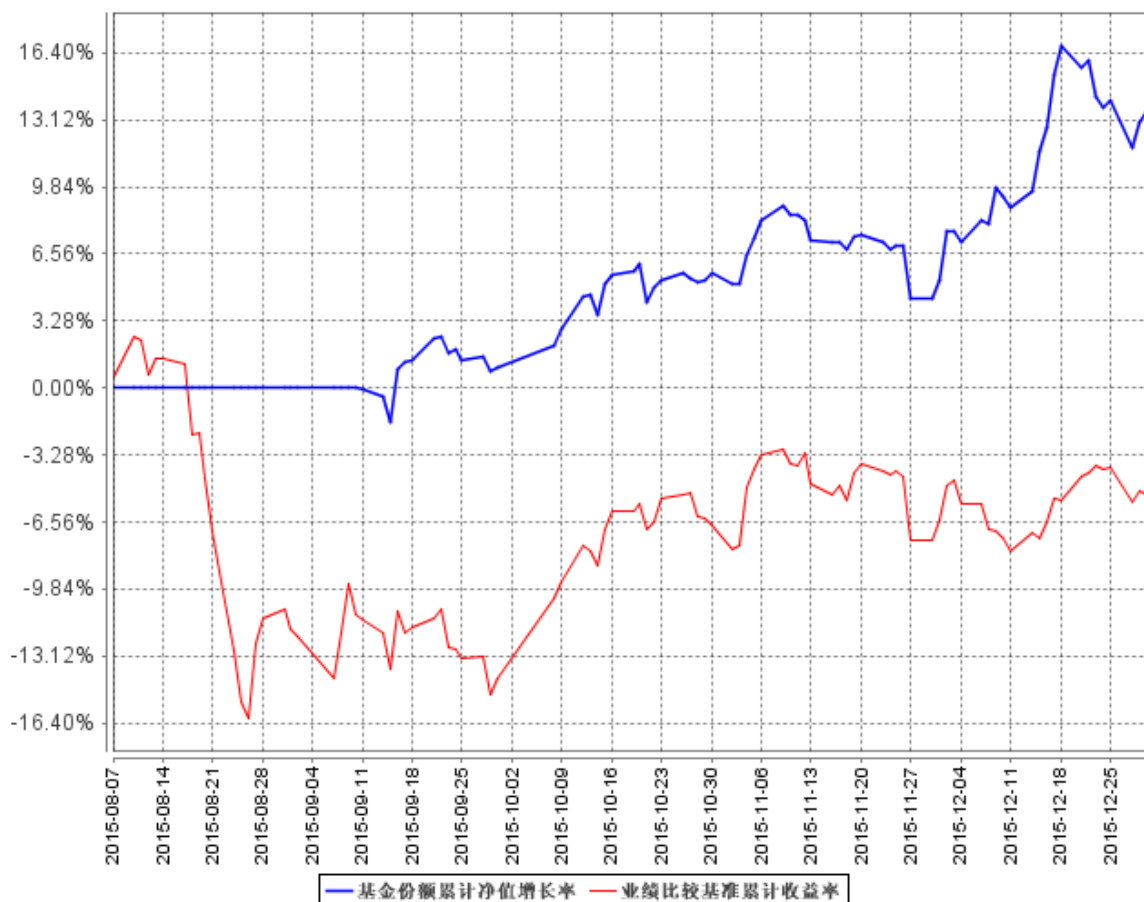

注：1、本基金基金合同生效日为 2015 年 8 月 7 日，基金合同生效日至报告期期末，本基金运作时间未满一年。图示日期为 2015 年 8 月 7 日至 2015 年 12 月 31 日。

2、本基金的建仓期为 2015 年 8 月 7 日至 2016 年 2 月 6 日。截止本报告期末，本基金仍处于建仓期。

§ 4 管理人报告

4.1 基金经理（或基金经理小组）简介

姓名	职务	任本基金的基金经理期限		证券从业年限	说明
		任职日期	离任日期		
黄立华	本基金的基金经理	2015 年 8 月 7 日	2015 年 12 月 1 日	9	黄立华先生，理学硕士、工商管理硕士，注册金融分析师（CFA）。曾任 Lanac Technology(美国) 项目经理。Emory Investment

					<p>Management(美国)公司研究员, Eamest Partners(美国)公司研究员、投资经理, 安信证券股份有限公司高级投资经理、安信基金管理有限责任公司基金投资部基金经理。曾任安信策略精选灵活配置混合型证券投资基金的基金经理助理, 安信平稳增长混合型发起式证券投资基金的基金经理助理, 安信策略精选灵活配置混合型证券投资基金、安信新常态沪港深精选股票型证券投资基金的基金经理。</p>
蓝雁书	本基金的基金经理	2015年11月2日	-	8	<p>蓝雁书先生, 理学硕士。历任桂林理工大学(原桂林工学院)理学院教师, 华西证券有限责任公司证券研究所研究员, 安信证券股份有限公司研究中心研究员、证券投资部研究员、安信基金筹备组基金投资部研究员。2011年12月加入安信基金管理有限责任公司基金投资部。曾任安信策略精选灵活配置混合型证券投资基金的基金经理助理; 现任安信鑫发优选灵活配置混合型证券投资基金、安信动态策略灵活配置混合型证券投资基金、安信优势增长灵活配置混合型证券投资基金、安信新常态沪港深精选股票型证</p>

					券投资基金的基金经 理。
--	--	--	--	--	-----------------

注：1、此处黄立华的任职日期是为本基金合同生效日，蓝雁书的任职日期指其注册成为本基金的基金经理注册生效日，离任日期指完成基金经理注销的日期。

2、证券从业年限计算标准遵从行业协会《证券业从业人员资格管理办法》中关于证券从业人员范围的相关规定。

4.2 管理人对报告期内本基金运作合规守信情况的说明

本报告期内，本基金管理人严格遵守《中华人民共和国证券投资基金法》、《证券投资基金销售管理办法》、《证券投资基金运作管理办法》、《证券投资基金信息披露管理办法》等法律法规、监管部门的相关规定及基金合同的约定，依照诚实信用、勤勉尽责、安全高效的原则管理和运用基金资产，在认真控制投资风险的基础上，为基金份额持有人谋求最大利益，没有损害基金份额持有人利益的行为。

4.3 公平交易专项说明

4.3.1 公平交易制度的执行情况

本报告期内，本基金管理人严格执行《证券投资基金管理公司公平交易制度指导意见》和公司制定的公平交易相关制度，公平对待旗下管理的所有基金和投资组合。

4.3.2 异常交易行为的专项说明

本报告期内未发现本基金存在异常交易行为。

4.4 报告期内基金投资策略和运作分析

进入 2015 年 4 季度，前期市场大幅调整的诱发因素之一——人民币汇率重新走稳，加上市场对中央经济工作会议以及十三五规划的预期，A 股市场在国庆节后迎来上涨，以互联网+、新能源汽车产业链等为代表的新经济涨幅居前，传统经济的钢铁、银行涨幅靠后。安信新常态基金建仓期间内总体维持较低仓位，直至国庆节后果断提高权益类资产配置，从风险收益比角度筛选优质成长股为底仓，包括新能源汽车产业链、核电产业链等，获得了较好的投资收益。

4.5 报告期内基金的业绩表现

截至 2015 年 12 月 31 日，本基金份额净值为 1.120 元，本报告期份额净值增长率为 10.89%，同期业绩比较基准增长率为 10.08%。

4.6 报告期内基金持有人数或基金资产净值预警说明

本报告期内，本基金出现了基金资产净值低于 5000 万元人民币的情形，时间范围为 2015 年

10 月 28 日至 2015 年 12 月 31 日。

§ 5 投资组合报告

5.1 报告期末基金资产组合情况

序号	项目	金额（元）	占基金总资产的比例（%）
1	权益投资	30,656,233.90	81.13
	其中：股票	30,656,233.90	81.13
2	基金投资	-	-
3	固定收益投资	-	-
	其中：债券	-	-
	资产支持证券	-	-
4	贵金属投资	-	-
5	金融衍生品投资	-	-
6	买入返售金融资产	-	-
	其中：买断式回购的买入返售金融资产	-	-
7	银行存款和结算备付金合计	6,812,991.26	18.03
8	其他资产	316,787.83	0.84
9	合计	37,786,012.99	100.00

5.2 报告期末按行业分类的股票投资组合

5.2.1 报告期末按行业分类的境内股票投资组合

代码	行业类别	公允价值（元）	占基金资产净值比例（%）
A	农、林、牧、渔业	-	-
B	采矿业	1,811,082.00	4.98
C	制造业	16,639,387.88	45.71
D	电力、热力、燃气及水生产和供应业	-	-
E	建筑业	-	-
F	批发和零售业	2,866,600.00	7.88
G	交通运输、仓储和邮政业	-	-
H	住宿和餐饮业	-	-
I	信息传输、软件和信息技术服务业	3,938,367.50	10.82
J	金融业	-	-
K	房地产业	-	-
L	租赁和商务服务业	1,654,015.00	4.54
M	科学研究和技术服务业	1,810,583.52	4.97
N	水利、环境和公共设施管理业	1,936,198.00	5.32

0	居民服务、修理和其他服务业	-	-
P	教育	-	-
Q	卫生和社会工作	-	-
R	文化、体育和娱乐业	-	-
S	综合	-	-
	合计	30,656,233.90	84.22

5.2.2 报告期末按行业分类的沪港通投资股票投资组合

本基金本报告期末未持有港股通股票。

5.3 报告期末按公允价值占基金资产净值比例大小排序的前十名股票投资明细

序号	股票代码	股票名称	数量（股）	公允价值（元）	占基金资产净值比例（%）
1	002230	科大讯飞	55,020	2,038,491.00	5.60
2	000516	国际医学	90,600	1,993,200.00	5.48
3	300145	南方泵业	41,600	1,980,992.00	5.44
4	603308	应流股份	62,100	1,944,972.00	5.34
5	300070	碧水源	37,400	1,936,198.00	5.32
6	002466	天齐锂业	13,700	1,928,275.00	5.30
7	002460	赣锋锂业	30,316	1,907,785.88	5.24
8	002070	众和股份	84,000	1,834,560.00	5.04
9	000697	炼石有色	65,100	1,811,082.00	4.98
10	300284	苏交科	83,514	1,810,583.52	4.97

5.4 报告期末按债券品种分类的债券投资组合

本基金本报告期末未持有债券。

5.5 报告期末按公允价值占基金资产净值比例大小排序的前五名债券投资明细

本基金本报告期末未持有债券。

5.6 报告期末按公允价值占基金资产净值比例大小排序的前十名资产支持证券投资明细

本基金本报告期末未持有资产支持证券。

5.7 报告期末按公允价值占基金资产净值比例大小排序的前五名贵金属投资明细

本基金本报告期末未持有贵金属。

5.8 报告期末按公允价值占基金资产净值比例大小排序的前五名权证投资明细

本基金本报告期末未持有权证。

5.9 报告期末本基金投资的股指期货交易情况说明

5.9.1 报告期末本基金投资的股指期货持仓和损益明细

本基金本报告期末未持有股指期货合约。

5.9.2 本基金投资股指期货的投资政策

本基金以套期保值为目的，参与股指期货交易。参与股指期货投资时机和数量的决策建立在对证券市场总体行情的判断和组合风险收益分析的基础上。基金管理人将根据宏观经济因素、政策及法规因素和资本市场因素，结合定性和定量方法，确定投资时机。基金管理人将结合股票投资的总体规模，以及中国证监会的相关限定和要求，确定参与股指期货交易的投资比例。

5.10 报告期末本基金投资的国债期货交易情况说明

5.10.1 本期国债期货投资政策

本基金尚未在基金合同中明确国债期货的投资策略、比例限制、信息披露等，本基金暂不参与国债期货交易。

5.10.2 报告期末本基金投资的国债期货持仓和损益明细

本基金本报告期末未持有国债期货合约。

5.10.3 本期国债期货投资评价

本基金尚未在基金合同中明确国债期货的投资策略、比例限制、信息披露等，本基金暂不参与国债期货交易。

5.11 投资组合报告附注

5.11.1

报告期内基金投资的前十名证券的发行主体未有被监管部门立案调查，不存在报告编制日前一年内受到公开谴责、处罚的情形。

5.11.2

本基金投资的前十名股票没有超出基金合同规定的备选股票库，本基金管理人从制度和流程上要求股票必须先入库再买入。

5.11.3 其他资产构成

序号	名称	金额（元）
1	存出保证金	44,595.50
2	应收证券清算款	269,888.90
3	应收股利	57.59

4	应收利息	2,245.84
5	应收申购款	-
6	其他应收款	-
7	待摊费用	-
8	其他	-
9	合计	316,787.83

5.11.4 报告期末持有的处于转股期的可转换债券明细

本基金本报告期末未持有处于转股期的可转换债券。

5.11.5 报告期末前十名股票中存在流通受限情况的说明

本基金本报告期末前十名股票中不存在流通受限情况。

§ 6 开放式基金份额变动

单位：份

报告期期初基金份额总额	75,339,948.53
报告期期间基金总申购份额	1,805,669.62
减：报告期期间基金总赎回份额	44,632,246.28
报告期期间基金拆分变动份额（份额减少以“-”填列）	-
报告期期末基金份额总额	32,513,371.87

注：总申购份额含红利再投和转换入份额，总赎回份额含转换出份额。

§ 7 基金管理人运用固有资金投资本基金情况

7.1 基金管理人持有本基金份额变动情况

本报告期内本基金管理人未运用固有资金投资本基金。

7.2 基金管理人运用固有资金投资本基金交易明细

本报告期内本基金管理人未运用固有资金投资本基金。

§ 8 影响投资者决策的其他重要信息

本基金管理人 2015 年 12 月 31 日发布公告，自 2015 年 12 月 30 日起，王连志先生任公司董事长，牛冠兴先生不再担任公司董事长。

§ 9 备查文件目录

9.1 备查文件目录

- 1、中国证监会核准安信新常态沪港深精选股票型证券投资基金募集的文件；
- 2、《安信新常态沪港深精选股票型证券投资基金基金合同》；
- 3、《安信新常态沪港深精选股票型证券投资基金托管协议》；
- 4、《安信新常态沪港深精选股票型证券投资基金招募说明书》；
- 5、中国证监会要求的其他文件。

9.2 存放地点

安信基金管理有限责任公司

地址：中国广东省深圳市福田区莲花街道益田路 6009 号新世界商务中心 36 层

9.3 查阅方式

上述文件可在安信基金管理有限责任公司互联网站上查阅，或者在营业时间内到安信基金管理有限责任公司查阅。

投资者对本报告书如有疑问，可咨询本基金管理人安信基金管理有限责任公司。

客户服务电话：4008-088-088

网址：<http://www.essencefund.com>

安信基金管理有限责任公司
2016 年 1 月 20 日