

红塔红土盛金新动力灵活配置混合型证券 投资基金 2015 年第 4 季度报告

2015 年 12 月 31 日

基金管理人：红塔红土基金管理有限公司

基金托管人：中国光大银行股份有限公司

报告送出日期：2016 年 1 月 21 日

§ 1 重要提示

基金管理人的董事会及董事保证本报告所载资料不存在虚假记载、误导性陈述或重大遗漏，并对其内容的真实性、准确性和完整性承担个别及连带责任。

基金托管人中国光大银行股份有限公司根据本基金合同规定，于 2016 年 1 月 19 日复核了本报告中的财务指标、净值表现和投资组合报告等内容，保证复核内容不存在虚假记载、误导性陈述或者重大遗漏。

基金管理人承诺以诚实信用、勤勉尽责的原则管理和运用基金资产，但不保证基金一定盈利。

基金的过往业绩并不代表其未来表现。投资有风险，投资者在作出投资决策前应仔细阅读本基金的招募说明书。

本报告中财务资料未经审计。

本报告期自 2015 年 10 月 01 日起至 2015 年 12 月 31 日止。

§ 2 基金产品概况

基金简称	红塔红土盛金新动力混合	
场内简称	-	
交易代码	001283	
基金运作方式	契约型开放式	
基金合同生效日	2015 年 6 月 19 日	
报告期末基金份额总额	1,147,589,690.52 份	
投资目标	把握不同时期股票市场、债券市场、银行间市场的收益率，通过股票资产和债券资产等各类资产的灵活配置，在有效控制投资组合风险的前提下，力争获取超越业绩比较基准的收益。	
投资策略	本基金投资策略包括大类资产配置策略、股票资产投资策略、债券及其它金融工具投资策略几个部分。	
业绩比较基准	沪深 300 指数×55%+中债总指数（财富）×45%	
风险收益特征	本基金为混合型基金，属于证券投资基金中的中高风险品种，本基金的预期收益和预期风险高于货币市场基金、债券型基金，低于股票型基金。	
基金管理人	红塔红土基金管理有限公司	
基金托管人	中国光大银行股份有限公司	
下属分级基金的基金简称	红塔红土盛金新动力混合 A	红塔红土盛金新动力混合 C
下属分级基金的场内简称	-	-
下属分级基金的交易代码	001283	001284

下属分级基金的前端交易代码	-	-
下属分级基金的后端交易代码	-	-
报告期末下属分级基金的份额总额	100,909,486.05 份	1,046,680,204.47 份
下属分级基金的风险收益特征	-	-

§ 3 主要财务指标和基金净值表现

3.1 主要财务指标

单位：人民币元

主要财务指标	报告期（2015年10月1日—2015年12月31日）	
	红塔红土盛金新动力混合 A	红塔红土盛金新动力混合 C
1. 本期已实现收益	565,695.91	93,796.68
2. 本期利润	1,001,197.10	1,137,645.46
3. 加权平均基金份额本期利润	0.0099	0.0027
4. 期末基金资产净值	105,998,691.84	1,026,302,489.41
5. 期末基金份额净值	1.0504	0.9805

注：1、上述基金业绩指标不包括持有人认购或交易基金的各项费用，计入费用后实际收益水平要低于所列数字。

2、本期已实现收益指基金本期利息收入、投资收益、其他收入（不含公允价值变动收益）扣除相关费用后的余额，本期利润为本期已实现收益加上本期公允价值变动收益。

3.2 基金净值表现

3.2.1 本报告期基金份额净值增长率及其与同期业绩比较基准收益率的比较

红塔红土盛金新动力混合 A

阶段	净值增长率①	净值增长率标准差②	业绩比较基准收益率③	业绩比较基准收益率标准差④	①—③	②—④
过去三个月	0.95%	0.06%	10.50%	0.91%	-9.55%	-0.85%

红塔红土盛金新动力混合 C

阶段	净值增长率①	净值增长率标准差②	业绩比较基准收益率③	业绩比较基准收益率标准差④	①—③	②—④
过去三个月	0.90%	0.06%	10.50%	0.91%	-9.60%	-0.85%

3.2.2 自基金合同生效以来基金累计净值增长率变动及其与同期业绩比较基准收益率变动的比较

A级基金份额累计净值增长率与同期业绩比较基准收益率的历史走势对比图

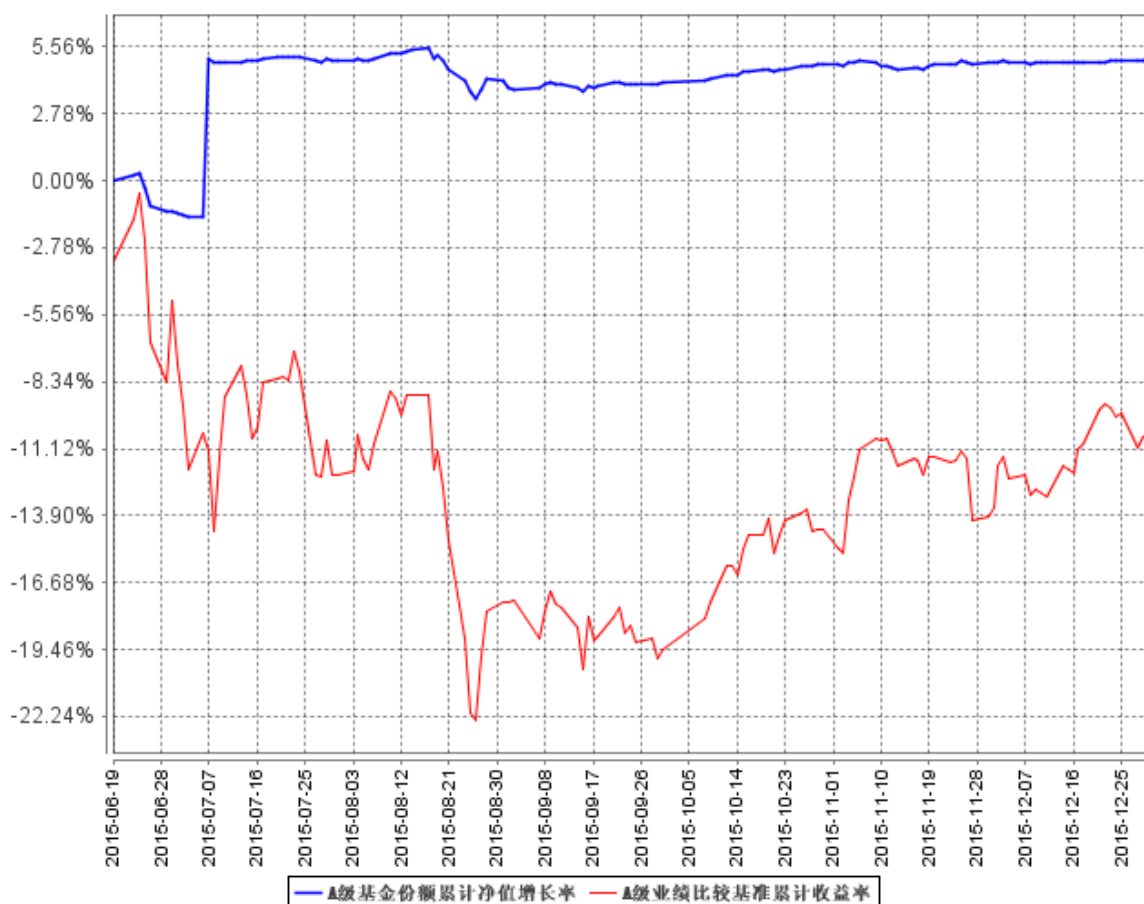

C级基金份额累计净值增长率与同期业绩比较基准收益率的历史走势对比图

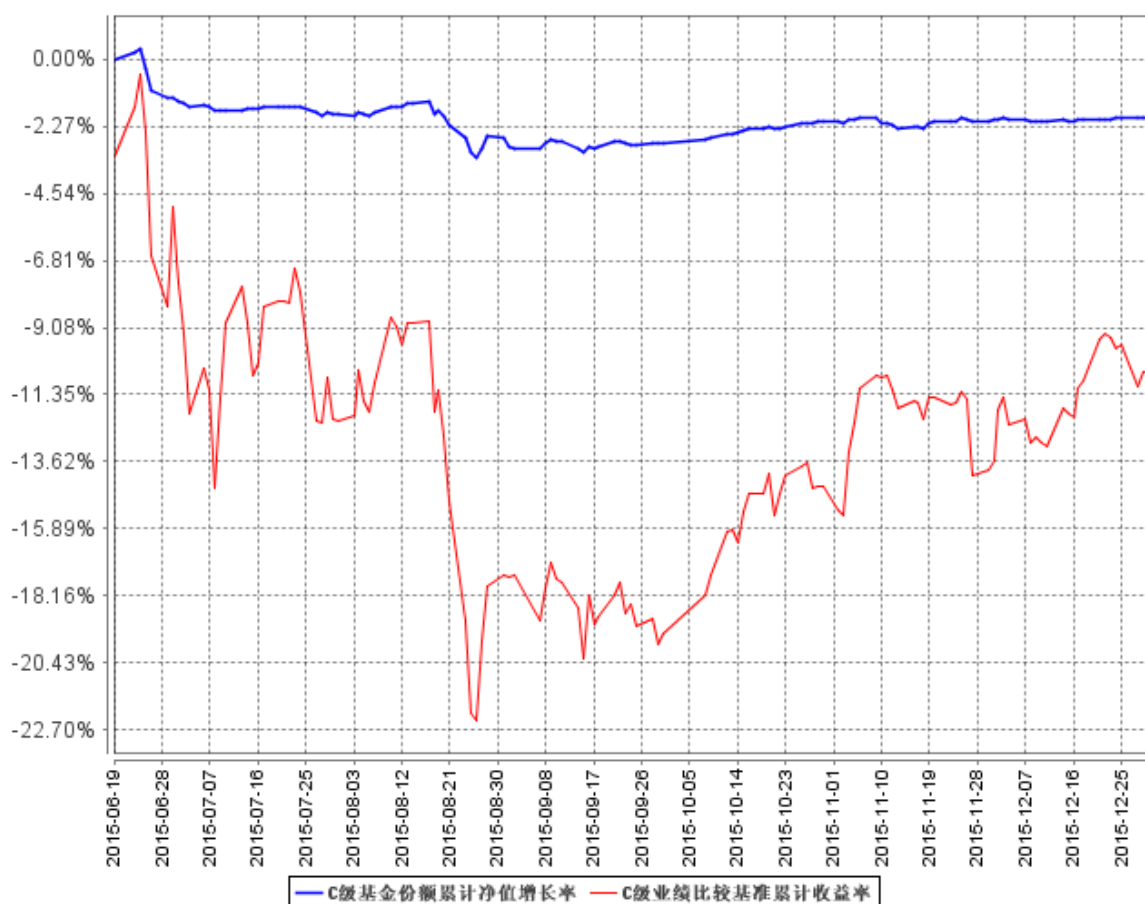

注：本基金的基金合同于 2015 年 6 月 19 日生效，截至 2015 年 12 月 31 日，基金合同生效未满 1 年。

本基金建仓期自 2015 年 6 月 19 日至 2015 年 12 月 19 日。建仓期结束时资产配置比例符合本基金基金合同规定。

3.3 其他指标

注：无

§ 4 管理人报告

4.1 基金经理（或基金经理小组）简介

姓名	职务	任本基金的基金经理期限		证券从业年限	说明
		任职日期	离任日期		
赵耀	基金经理	2015 年 6 月 19 日	-	12	香港中文大学金融财务工商管理硕士，厦门大学经济学学士，CFA（美国注册金融分析师）。近 12 年证券、基金从业经历，历任诺安基金交易员、中国国际金融有

					限公司交易员，具有丰富的大资金运作交易经验。现任职公司投资部，为公司投资决策委员会委员。
--	--	--	--	--	--

注：1、本基金合同生效起至日前披露时点不满一年；

2、证券从业的含义遵从行业协会《证券从业人员资格管理办法》的相关规定等。

4.2 管理人对报告期内本基金运作合规守信情况的说明

报告期内，本基金管理人严格遵守《中华人民共和国证券法》、《中华人民共和国证券投资基金法》、《公开募集证券投资基金运作管理办法》、《红塔红土盛金新动力灵活配置混合型证券投资基金基金合同》和其他有关法律法规的规定，本着诚实信用、勤勉尽责的原则管理和运用基金资产，在严格控制风险的前提下，为基金份额持有人谋求最大利益。报告期内，本基金的投资范围、投资比例、投资组合、证券交易行为、信息披露等符合有关法律法规及基金合同等规定，未从事内幕交易、操纵市场等违法、违规行为，未开展有损于基金份额持有人利益的关联交易，整体运作合法合规。

4.3 公平交易专项说明

4.3.1 公平交易制度的执行情况

报告期内，本基金管理人严格执行《证券投资基金管理公司公平交易制度指导意见》、《红塔红土基金管理有限公司公平交易管理办法》的规定，通过制度、流程和系统等在研究分析、投资决策、交易执行等各业务环节严格控制，公平对待旗下所有投资组合。

公司建立研究管理平台向所有投资部门人员开放，确保各投资组合公平获得研究资源，通过建立科学、制衡的投资决策体系，加强交易分配环节的内部控制，并通过实时的行为监控与及时的分析评估，保证公平交易原则的实现。公司制度规定投资组合投资的股票必须来源于备选股票库，重点投资的股票必须来源于核心股票库。在公司备选股票库的基础上，各投资组合应根据不同投资组合的投资目标、投资风格和投资范围，建立不同投资组合的备选股票库。公司建立了严格的投资授权制度，投资组合经理在授权范围内可以自主决策，超过投资权限的操作需要经过严格的逐级审批程序。针对公司旗下所有投资组合的交易所公开竞价交易，由集中交易室通过投资交易系统内的公平交易程序，按照“价格优先、时间优先、比例分配、综合平衡”的原则，对于不同投资组合同日同向买卖同一证券的指令自动进行比例分配。针对以公司名义开展的场外网下交易，严格按照价格优先、比例分配的原则在各投资组合间进行分配。监察稽核部通过投资交易系统对投资交易过程进行实时监控及预警，对非公开发行股票申购、以公司名义进行的债券一级市场申购的申购方案和分配过程进行审核和监控，保证分配结果符合公平交易的原则，定期针对

旗下所有投资组合的交易记录，进行交易时机和价差的专项统计分析，以排查异常交易。

报告期内，基金管理人管理的各投资组合的整体收益率、分投资类别（股票、债券）的收益率以及不同时间窗内（同日内、3 日内、5 日内）同向交易的交易价格未发现异常差异，各投资组合间不存在违背公平交易原则的行为。

4.3.2 异常交易行为的专项说明

本基金管理人建立了《红塔红土基金管理有限公司异常交易监控管理办法》，除完全按照有关指数的构成比例进行证券投资的投资组合外，同一投资组合禁止同日反向交易，不同投资组合之间严格限制同日反向交易。确因投资组合的投资策略或流动性等需要而发生的同日反向交易，需经严格审批并留痕备查。

报告期内，本基金与基金管理人管理的其他投资组合参与的交易所公开竞价同日反向交易中，成交较少的单边交易量均未超过该证券当日成交量的 5%，本基金未发生可能导致不公平交易和利益输送的异常交易行为。

4.4 报告期内基金的投资策略和业绩表现说明

4.4.1 报告期内基金投资策略和运作分析

经历过第三季度的股票市场风险释放之后，四季度股票市场的估值有所修复，本基金本着稳健投资的思路，继续采用稳健的投资策略，将主要的投资方向定为固定收益资产，在控制信用风险的前提下，通过杠杆套息，增强收益，并辅助以打新等策略。

在主要投资固定收益资产的策略下，本基金在季度初的主要仓位集中在债券上，并加了一定杠杆，受益于债券市场收益率的下行，加杠杆投资于债券的策略收到了较好的效果。随着 12 月新股 IPO 重启，基金规模有大幅的增加，本基金积极参与新股发行，通过该类稳健的投资策略来增加基金的收益。

4.4.2 报告期内基金的业绩表现

截止报告期末，本基金份额净值 0.9867 元，其中 A 级基金份额净值 1.0504，C 级基金份额净值 0.9805。本报告期 A 级基金份额净值增长率为 0.95%，同期业绩比较基准收益率为 10.50%；C 级基金份额净值增长率为 0.90%，同期业绩比较基准收益率为 10.50%。

4.5 管理人对宏观经济、证券市场及行业走势的简要展望

回顾四季度，经济仍然处于探底的过程中，并没有什么亮色。PMI 指标仍然处于收缩区域，并仍有下滑，预示短期内经济增长仍不乐观。工业增加值在 11 月虽然略有反弹，但固定资产投资等指标仍然处于下行通道中，并没有看到好转的情况。所有的经济指标大都显示我国经济仍处于

结构性转型的过程当中，并没有看到转型结束，经济进入新的周期的迹象。展望 2016 年，中国经济与资本市场如同处在中国北方浓浓的雾霾当中，充满了未知与不确定性。2016 是“十三五”开局之年，然而中国经济所面对的内部压力与外部挑战与过去相比却有增无减，这使得 2016 年充满了未知与不确定性，不论是美联储加息给全球新兴市场带来的压力还是我国经济信用风险的暴露，都给资本市场增添扰动因素。为了应对 2016 年所面临的考验，在 12 月召开的年度经济会议中提出了 2016 年的经济工作五大任务：去产能、去杠杆、去库存、降成本、补短板，提出了供给侧改革和需求端并举的工作重心。从实际内容来看，其本质是在保持经济一定增速，不发生系统性风险的前提下进行经济结构性改革。在这样的背景下，预示着经济虽然下行压力较大，但仍然有底线，会保持一个适中速度的合理增长，而在经济有所好转时，供给侧的改革则可能加速，为未来经济的增长提供内生动力。我们预测 2016 年的经济增长目标在 6.8%，经济增长的底线在 6.5%，这样的经济增速将会使中国经济成为新兴市场中的一盏明灯。

四季度股票市场在经历了巨幅的振荡和回调的风险释放之后，正如我们预期的那样，走出了一波小幅的估值修复行情，成长类的个股表现更为出色。经过估值修复后的股票市场后续的走势需要经济增长和企业业绩的带动，由于我国经济增速下行压力较大，因此市场可能整体上行的空间有限，但优选估值合理的高成长公司仍然会带来不错的超额收益。在股票投资方面，我们仍然着力于精选有估值安全边际的成长性公司。在投资策略上，我们将继续采用稳健的投资策略，在控制下行风险的前提下进行投资，在个股的选择上，算得出业绩增长速度的公司是我们在 2016 年不确定性迷雾中可以依赖的投资标的。

债券市场在四季度又经历了一轮收益率的下行，十年期国债的收益率突破之前 3% 的下限，达到 2.8% 水平。本轮收益率的下行主要是在资产荒的背景下，机构大量资金配置需求的推动，特别是打新基金在打新结束之后进行债券配置和银行理财资金对债券的配置。整体来看，债券市场在创出新高之后，后面收益率继续下行的空间有限，一是由于人民币已经形成贬值趋势，加上美国国债十年期已到 2.25% 水平，制约中国利率进一步下行，二是在已经出现资产荒，一线城市房价上行压力较大的背景下，进一步放松货币政策的空间不大。货币政策上后续还将降准，但更多的是对冲外汇占款的减少，是“补水”而不是主动的放松。因此，本基金在债券的投资上将会控制信用风险和久期风险，降低收益预期，获取稳健回报。

4.6 报告期内基金持有人数或基金资产净值预警说明

§ 5 投资组合报告

5.1 报告期末基金资产组合情况

序号	项目	金额（元）	占基金总资产的比例（%）
1	权益投资	22,455,431.33	1.98
	其中：股票	22,455,431.33	1.98
2	固定收益投资	256,146,126.20	22.58
	其中：债券	256,146,126.20	22.58
	资产支持证券	-	-
3	贵金属投资	-	-
4	金融衍生品投资	-	-
5	买入返售金融资产	441,003,661.50	38.88
	其中：买断式回购的买入返售金融资产	-	-
6	银行存款和结算备付金合计	408,846,524.43	36.04
7	其他资产	5,890,580.81	0.52
8	合计	1,134,342,324.27	100.00

5.2 报告期末按行业分类的股票投资组合

代码	行业类别	公允价值（元）	占基金资产净值比例（%）
A	农、林、牧、渔业	-	-
B	采矿业	-	-
C	制造业	5,855,343.01	0.52
D	电力、热力、燃气及水生产和供应业	1,252,500.00	0.11
E	建筑业	195,136.20	0.02
F	批发和零售业	-	-
G	交通运输、仓储和邮政业	-	-
H	住宿和餐饮业	-	-
I	信息传输、软件和信息技术服务业	1,136,853.20	0.10
J	金融业	14,015,598.92	1.24
K	房地产业	-	-
L	租赁和商务服务业	-	-
M	科学研究和技术服务业	-	-
N	水利、环境和公共设施管理业	-	-
O	居民服务、修理和其他服务业	-	-
P	教育	-	-
Q	卫生和社会工作	-	-
R	文化、体育和娱乐业	-	-
S	综合	-	-

	合计	22,455,431.33	1.98
--	----	---------------	------

5.3 报告期末按公允价值占基金资产净值比例大小排序的前十名股票投资明细

序号	股票代码	股票名称	数量（股）	公允价值（元）	占基金资产净值比例（%）
1	601939	建设银行	873,114	5,046,598.92	0.45
2	601398	工商银行	800,000	3,664,000.00	0.32
3	601288	农业银行	900,000	2,907,000.00	0.26
4	002563	森马服饰	200,000	2,480,000.00	0.22
5	000001	平安银行	200,000	2,398,000.00	0.21
6	002152	广电运通	70,000	2,169,300.00	0.19
7	600886	国投电力	150,000	1,252,500.00	0.11
8	603508	思维列控	14,605	1,136,853.20	0.10
9	603308	应流股份	15,000	469,800.00	0.04
10	600271	航天信息	8,000	447,280.00	0.04

5.4 报告期末按债券品种分类的债券投资组合

序号	债券品种	公允价值（元）	占基金资产净值比例（%）
1	国家债券	-	-
2	央行票据	-	-
3	金融债券	60,461,000.00	5.34
	其中：政策性金融债	60,461,000.00	5.34
4	企业债券	-	-
5	企业短期融资券	130,861,000.00	11.56
6	中期票据	62,594,000.00	5.53
7	可转债	652,000.00	0.06
8	同业存单	-	-
9	其他	1,578,126.20	0.14
10	合计	256,146,126.20	22.62

5.5 报告期末按公允价值占基金资产净值比例大小排序的前五名债券投资明细

序号	债券代码	债券名称	数量（张）	公允价值（元）	占基金资产净值比例（%）
1	130228	13 国开 28	500,000	50,425,000.00	4.45
2	041559021	15 京机电 CP001	500,000	50,380,000.00	4.45
3	1382037	13 杭交投 MTN1	100,000	10,595,000.00	0.94
4	1382065	13 吉高速	100,000	10,577,000.00	0.93

		MTN1			
5	1282484	12 九龙江 MTN3	100,000	10,529,000.00	0.93

5.6 报告期末按公允价值占基金资产净值比例大小排序的前十名资产支持证券投资明细

注：本基金本报告期末未持有资产支持证券。

5.7 报告期末按公允价值占基金资产净值比例大小排序的前五名贵金属投资明细

注：本基金本报告期末未持有贵金属。

5.8 报告期末按公允价值占基金资产净值比例大小排序的前五名权证投资明细

注：本基金本报告期末未持有权证。

5.9 报告期末本基金投资的股指期货交易情况说明

5.9.1 报告期末本基金投资的股指期货持仓和损益明细

注：本基金本报告期末未投资股指期货。

5.9.2 本基金投资股指期货的投资政策

本报告期内，本基金尚未开设股指期货交易单元，未进行股指期货操作。

未来一段时期，本基金没有进行股指期货操作的计划。

5.10 报告期末本基金投资的国债期货交易情况说明

5.10.1 本期国债期货投资政策

本报告期内，本基金尚未开设国债期货交易单元，未进行国债期货操作。

未来一段时期，本基金没有进行国债期货操作的计划。

5.10.2 报告期末本基金投资的国债期货持仓和损益明细

注：本基金本报告期末未投资国债期货。

5.10.3 本期国债期货投资评价

本报告期内，本基金尚未开设国债期货交易单元，未进行国债期货操作。

未来一段时期，本基金没有进行国债期货操作的计划。

5.11 投资组合报告附注

5.11.1

报告期内，本基金投资的前十名证券的发行主体除 13 吉高速 MTN1（1382065）与 15 国电南

自 CP001 (041552025) 外, 没有被监管部门立案调查, 或在本报告编制日前一年内受到公开谴责、处罚的情况。

吉林省高速公路集团有限公司于 2015 年 4 月 2 日发布《吉林省高速公路集团有限公司关于董事长接受组织调查的公告》, 吉林省高速公路集团有限公司 (以下简称“本公司”) 通过吉林省纪委网站获悉: 本公司董事长韩增义涉嫌严重违纪, 正接受组织调查。目前, 公司生产经营情况正常。

国电南京自动化股份有限公司于 2015 年 11 月 16 日收到中国证监会江苏监管局下达的《关于对国电南京自动化股份有限公司采取出具警示函措施的决定》([2015]20 号), 对公司无偿拆借资金给控股股东使用、与控股股东的非经营性资金往来发生额披露不准确、经营管理独立性存在缺陷等问题采取出具监管警示函的监管措施, 并计入证券期货市场诚信档案。公司于 2015 年 12 月 12 日发布《国电南京自动化股份有限公司关于江苏证监局行政监管措施决定书相关问题的整改报告》, 对决定书中提出的问题逐项制定具体的整改措施、责任人和完成时间。

5.11.2 其他资产构成

序号	名称	金额 (元)
1	存出保证金	170,966.60
2	应收证券清算款	-
3	应收股利	-
4	应收利息	5,719,494.21
5	应收申购款	120.00
6	其他应收款	-
7	待摊费用	-
8	其他	-
9	合计	5,890,580.81

5.11.3 报告期末持有的处于转股期的可转换债券明细

注: 报告期内, 本基金所持可转换债券均不处于转股期。

5.11.4 报告期末前十名股票中存在流通受限情况的说明

序号	股票代码	股票名称	流通受限部分的公允价值 (元)	占基金资产净值比例 (%)	流通受限情况说明
1	600271	航天信息	447,280.00	0.04	临时停牌

5.11.5 投资组合报告附注的其他文字描述部分

由于四舍五入原因，分项之和与合计可能有尾差。

§ 6 开放式基金份额变动

单位：份

项目	红塔红土盛金新动力混合 A	红塔红土盛金新动力混合 C
报告期期初基金份额总额	100,930,786.10	20,776,310.07
报告期期间基金总申购份额	-	1,025,936,016.25
减：报告期期间基金总赎回份额	21,300.05	32,121.85
报告期期间基金拆分变动份额（份额减少以“-”填列）	-	-
报告期期末基金份额总额	100,909,486.05	1,046,680,204.47

§ 7 基金管理人运用固有资金投资本基金情况

7.1 基金管理人持有本基金份额变动情况

单位：份

报告期期初管理人持有的本基金份额	20,316,944.33
报告期期间买入/申购总份额	-
报告期期间卖出/赎回总份额	-
报告期期末管理人持有的本基金份额	20,316,944.33
报告期期末持有的本基金份额占基金总额比例（%）	1.77

7.2 基金管理人运用固有资金投资本基金交易明细

注：本报告期内基金管理人未运用固有资金投资本基金。

§ 8 影响投资者决策的其他重要信息

无

§ 9 备查文件目录

9.1 备查文件目录

1、中国证监会核准基金募集的文件；

- 2、红塔红土盛金新动力灵活配置混合型证券投资基金基金合同；
- 3、红塔红土盛金新动力灵活配置混合型证券投资基金托管协议；
- 4、红塔红土盛金新动力灵活配置混合型证券投资基金招募说明书；
- 5、报告期内披露的各项公告。

9.2 存放地点

广东省深圳市南山区侨香路 4068 号智慧广场 A 栋 801

9.3 查阅方式

投资者可通过基金管理人网站，或在营业期间到基金管理人、基金托管人的办公场所免费查阅备查文件。在支付工本费后，投资者可取得备查文件的复制件或复印件。

投资者对本报告如有疑问，可咨询本基金管理人。

客服热线：4001-666-916（免长途话费）

公司网址：www.htamc.com.cn

红塔红土基金管理有限公司
2016 年 1 月 21 日