

# 泰达宏利蓝筹价值混合型证券投资基金 2015 年第 4 季度报告

2015 年 12 月 31 日

基金管理人：泰达宏利基金管理有限公司

基金托管人：中国建设银行股份有限公司

报告送出日期：2016 年 1 月 22 日

## § 1 重要提示

基金管理人的董事会及董事保证本报告所载资料不存在虚假记载、误导性陈述或重大遗漏，并对其内容的真实性、准确性和完整性承担个别及连带责任。

基金托管人中国银行股份有限公司根据本基金合同规定，于 2016 年 1 月 20 日复核了本报告中的财务指标、净值表现和投资组合报告等内容，保证复核内容不存在虚假记载、误导性陈述或者重大遗漏。

基金管理人承诺以诚实信用、勤勉尽责的原则管理和运用基金资产，但不保证基金一定盈利。

基金的过往业绩并不代表其未来表现。投资有风险，投资者在作出投资决策前应仔细阅读本基金的招募说明书及其更新。

本报告财务资料未经审计。

本报告期间为 2015 年 10 月 1 日至 2015 年 12 月 31 日。

## § 2 基金产品概况

|            |  |
|------------|--|
| 基金简称       | 泰达宏利蓝筹混合   |
| 交易代码       | 001267   |
| 基金运作方式     | 契约型开放式   |
| 基金合同生效日    | 2015 年 6 月 3 日   |
| 报告期末基金份额总额 | 281,153,872.46 份   |
| 投资目标       | 在严控风险的基础上，通过积极、主动的管理，精选业绩优良、收益稳定、在行业或细分行业内具有领先地位且价值相对低估的优质蓝筹上市公司股票，力争为投资者获取超越业绩比较基准的收益。  |
| 投资策略       | 本基金充分发挥基金管理人的研究优势，将科学、规范的选股方法与积极、灵活的资产配置相结合，通过“自上而下”和“自下而上”相结合的方法构建基金资产组合。一方面，本基金在对国内外宏观经济发展趋势、相关政策深入研究的基础上，从“自上而下”的角度对大类资产进行优化配置，并优选受益行业；另一方面，本基金凭借多年来不断积累形成的选股框架，从商业模式、市场前景、竞争壁垒、财务状况等方面出发，以“自下而上”的视角精选出具有长期竞争力和增长潜力的优质蓝筹上市公司，力求获取超越平均水平的良好回报。 |

|        |  |
|--------|--|
| 业绩比较基准 | 60%×沪深 300 指数收益率 + 40%×中证综合债指数收益率                            |
| 风险收益特征 | 本基金为混合型基金，具有较高预期风险、较高预期收益的特征，其风险和预期收益低于股票型基金、高于债券型基金和货币市场基金。 |
| 基金管理人  | 泰达宏利基金管理有限公司   |
| 基金托管人  | 中国建设银行股份有限公司   |

### § 3 主要财务指标和基金净值表现

#### 3.1 主要财务指标

单位：人民币元

| 主要财务指标          | 报告期( 2015 年 10 月 1 日 — 2015 年 12 月 31 日 ) |
|-----------------|---|
| 1. 本期已实现收益      | -599, 030. 07                             |
| 2. 本期利润         | 13, 232, 826. 31                          |
| 3. 加权平均基金份额本期利润 | 0. 0451                                   |
| 4. 期末基金资产净值     | 205, 778, 670. 34                         |
| 5. 期末基金份额净值     | 0. 732                                    |

注：1. 本期已实现收益指基金本期利息收入、投资收益、其他收入（不含公允价值变动收益）扣除相关费用后的余额，本期利润为本期已实现收益加上本期公允价值变动收益。

2. 所述基金业绩指标不包括持有人认购或交易基金的各项费用，计入费用后实际收益水平要低于所列数字。

#### 3.2 基金净值表现

##### 3.2.1 本报告期基金份额净值增长率及其与同期业绩比较基准收益率的比较

| 阶段    | 净值增长率<br>① | 净值增长率<br>标准差② | 业绩比较基<br>准收益率③ | 业绩比较基<br>准收益率标准差<br>④ | ①-③     | ②-④    |
|-------|------------|---------------|----------------|-----------------------|---------|--------|
| 过去三个月 | 6. 09%     | 1. 98%        | 10. 87%        | 1. 00%                | -4. 78% | 0. 98% |

本基金业绩比较基准：沪深 300 指数收益率\*60%+中证综合债指数收益率\*40%

### 3.2.2 自基金合同生效以来基金累计净值增长率变动及其与同期业绩比较基准收益率变动的比较

基金份额累计净值增长率与同期业绩比较基准收益率的历史走势对比图

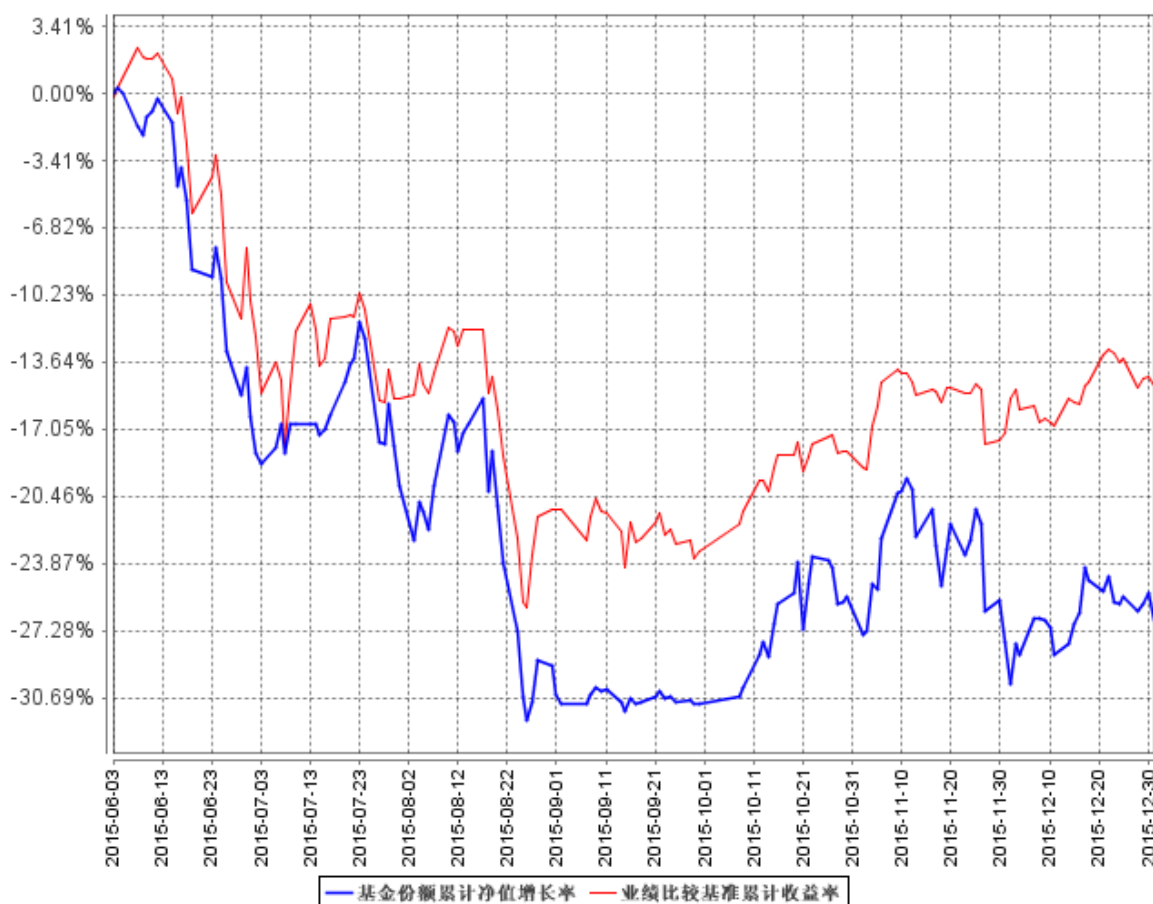

本基金成立于 2015 年 6 月 3 日，截止报告期末本基金成立不满一年。按基金合同规定，自基金合同生效日起六个月内为建仓期。本基金在建仓期结束时及截止报告期末各项投资比例已达到基金合同规定的比例要求。

## § 4 管理人报告

### 4.1 基金经理（或基金经理小组）简介

| 姓名  | 职务   | 任本基金的基金经理期限    |      | 证券从业年限 | 说明   |
|-----|------|----------------|------|--------|--|
|     |      | 任职日期           | 离任日期 |        |  |
| 陈丹琳 | 基金经理 | 2015 年 6 月 3 日 | -    | 8      | 经济学硕士，毕业于中国人民大学；2007 年 7 月加入泰达宏利基金管理有限公司，历任研究员、研究主管、研究部总经理助理等职务；具备 8 年 |

|  |  |  |  |  |                              |
|--|--|--|--|--|------------------------------|
|  |  |  |  |  | 证券投资管理经验，8 年基金从业经验，具有基金从业资格。 |
|--|--|--|--|--|------------------------------|

注：证券从业的含义遵从行业协会《证券业从业人员资格管理办法》的相关规定。表中的任职日期和离任日期均指公司相关公告中披露的日期。

## 4.2 管理人对报告期内本基金运作合规守信情况的说明

本报告期内，本基金管理人严格遵守相关法律法规以及基金合同的约定，本基金运作整体合法合规，没有出现损害基金份额持有人利益的行为。

## 4.3 公平交易专项说明

### 4.3.1 公平交易制度的执行情况

本基金管理人建立了公平交易制度和流程，并严格执行制度的规定。在投资管理活动中，本基金管理人公平对待不同投资组合，确保各投资组合在获得投资信息、投资建议和投资决策方面享有平等机会；严格执行投资管理职能和交易执行职能的隔离；在交易环节实行集中交易制度，并确保公平交易可操作、可评估、可稽核、可持续；交易部运用交易系统中设置的公平交易功能并按照时间优先、价格优先的原则严格执行所有指令；对于部分债券一级市场申购、非公开发行股票申购等以公司名义进行的交易，交易部按照价格优先、比例分配的原则对交易结果进行分配，确保各投资组合享有公平的投资机会。风险管理部事后对本报告期的公平交易执行情况进行数量统计、分析。在本报告期内，没有发生利益输送、不公平对待不同投资组合的情况。

### 4.3.2 异常交易行为的专项说明

本基金管理人建立了异常交易的监控与报告制度，对异常交易行为进行事前、事中和事后的监控，风险管理部定期对各投资组合的交易行为进行分析评估，向公司风险控制委员会提交公募基金和特定客户资产组合的交易行为分析报告。在本报告期内，本基金管理人旗下所有投资组合的同日反向交易成交较少的单边交易量均不超过该证券当日成交量的 5%，在本报告期内也未发生因异常交易而受到监管机构的处罚情况。

## 4.4 报告期内基金投资策略和运作分析

2015 年 4 季度期间，宏观经济仍然缺乏亮点，政策从传统的需求刺激转向供给改革的讨论，资金成本进一步下降。在经历了 2、3 季度的剧烈调整后，风险偏好触底回升，整体股市在前半个季度有明显涨幅，后半个季度则进入横盘震荡。

本基金在季度初明显增加了仓位，增加了计算机、传媒、服务业等行业的配置，季度末行业配置则相对均衡，仓位从激进转向中性偏乐观。

#### 4.5 报告期内基金的业绩表现

截止报告期末，本基金份额净值为 0.732 元，本报告期份额净值增长率为 6.09%，同期业绩比较基准增长率为 10.87%。

#### 4.6 报告期内基金持有人数或基金资产净值预警说明

本报告期内本基金未出现连续二十个工作日基金份额持有人数量不满二百人或者基金资产净值低于五千万元的情形。

### § 5 投资组合报告

#### 5.1 报告期末基金资产组合情况

| 序号 | 项目                | 金额（元）          | 占基金总资产的比例（%） |
|----|-------------------|----------------|--------------|
| 1  | 权益投资              | 177,544,277.39 | 85.62        |
|    | 其中：股票             | 177,544,277.39 | 85.62        |
| 2  | 基金投资              | -              | -            |
| 3  | 固定收益投资            | -              | -            |
|    | 其中：债券             | -              | -            |
|    | 资产支持证券            | -              | -            |
| 4  | 贵金属投资             | -              | -            |
| 5  | 金融衍生品投资           | -              | -            |
| 6  | 买入返售金融资产          | -              | -            |
|    | 其中：买断式回购的买入返售金融资产 | -              | -            |
| 7  | 银行存款和结算备付金合计      | 29,175,025.71  | 14.07        |
| 8  | 其他资产              | 644,961.07     | 0.31         |
| 9  | 合计                | 207,364,264.17 | 100.00       |

#### 5.2 报告期末按行业分类的股票投资组合

| 代码 | 行业类别             | 公允价值（元）       | 占基金资产净值比例（%） |
|----|------------------|---------------|--------------|
| A  | 农、林、牧、渔业         | -             | -            |
| B  | 采矿业              | -             | -            |
| C  | 制造业              | 76,063,964.31 | 36.96        |
| D  | 电力、热力、燃气及水生产和供应业 | -             | -            |
| E  | 建筑业              | -             | -            |
| F  | 批发和零售业           | 4,282,836.00  | 2.08         |

|   |                 |                |       |
|---|-----------------|----------------|-------|
| G | 交通运输、仓储和邮政业     | -              | -     |
| H | 住宿和餐饮业          | -              | -     |
| I | 信息传输、软件和信息技术服务业 | 50,081,281.90  | 24.34 |
| J | 金融业             | 15,697,836.00  | 7.63  |
| K | 房地产业            | 3,995,550.00   | 1.94  |
| L | 租赁和商务服务业        | 3,852,800.00   | 1.87  |
| M | 科学研究和技术服务业      | -              | -     |
| N | 水利、环境和公共设施管理业   | -              | -     |
| O | 居民服务、修理和其他服务业   | -              | -     |
| P | 教育              | -              | -     |
| Q | 卫生和社会工作         | -              | -     |
| R | 文化、体育和娱乐业       | 17,142,028.30  | 8.33  |
| S | 综合              | 6,427,980.88   | 3.12  |
|   | 合计              | 177,544,277.39 | 86.28 |

### 5.3 报告期末按公允价值占基金资产净值比例大小排序的前十名股票投资明细

| 序号 | 股票代码   | 股票名称 | 数量（股）   | 公允价值（元）       | 占基金资产净值比例（%） |
|----|--------|------|---------|---------------|--------------|
| 1  | 000783 | 长江证券 | 826,700 | 10,267,614.00 | 4.99         |
| 2  | 002292 | 奥飞动漫 | 187,500 | 9,695,625.00  | 4.71         |
| 3  | 300188 | 美亚柏科 | 163,677 | 8,298,423.90  | 4.03         |
| 4  | 300232 | 洲明科技 | 170,000 | 6,652,100.00  | 3.23         |
| 5  | 002373 | 千方科技 | 144,700 | 6,620,025.00  | 3.22         |
| 6  | 002123 | 荣信股份 | 251,300 | 6,445,845.00  | 3.13         |
| 7  | 600701 | 工大高新 | 268,616 | 6,427,980.88  | 3.12         |
| 8  | 300025 | 华星创业 | 226,600 | 6,408,248.00  | 3.11         |
| 9  | 300275 | 梅安森  | 173,112 | 6,301,276.80  | 3.06         |
| 10 | 300048 | 合康变频 | 290,200 | 6,149,338.00  | 2.99         |

### 5.4 报告期末按债券品种分类的债券投资组合

本基金本报告期末未持有债券。

### 5.5 报告期末按公允价值占基金资产净值比例大小排序的前五名债券投资明细

本基金本报告期末未持有债券。

### 5.6 报告期末按公允价值占基金资产净值比例大小排序的前十名资产支持证券投资明细

本基金本报告期末未持有资产支持证券。

## 5.7 报告期末按公允价值占基金资产净值比例大小排序的前五名贵金属投资明细

本基金本报告期末未持有贵金属。

## 5.8 报告期末按公允价值占基金资产净值比例大小排序的前五名权证投资明细

本基金本报告期末未持有权证。

## 5.9 报告期末本基金投资的股指期货交易情况说明

### 5.9.1 报告期末本基金投资的股指期货持仓和损益明细

本基金本报告期末无股指期货持仓和损益明细。

### 5.9.2 本基金投资股指期货的投资政策

在报告期内，本基金未投资于股指期货。该策略符合基金合同的规定。

## 5.10 报告期末本基金投资的国债期货交易情况说明

### 5.10.1 本期国债期货投资政策

在报告期内，本基金未投资于国债期货。该策略符合基金合同的规定。

### 5.10.2 报告期末本基金投资的国债期货持仓和损益明细

本基金本报告期末无国债期货持仓和损益明细。

### 5.10.3 本期国债期货投资评价

本报告期本基金没有投资国债期货。

## 5.11 投资组合报告附注

### 5.11.1

报告期内基金投资的前十名证券的发行主体未出现被监管部门立案调查的情况，在报告编制前一年内未受到公开谴责、处罚。

### 5.11.2

基金投资的前十名股票均未超出基金合同规定的备选股票库。

### 5.11.3 其他资产构成

| 序号 | 名称      | 金额（元）      |
|----|---------|------------|
| 1  | 存出保证金   | 629,817.68 |
| 2  | 应收证券清算款 | -          |
| 3  | 应收股利    | -          |
| 4  | 应收利息    | 7,690.85   |
| 5  | 应收申购款   | 7,452.54   |
| 6  | 其他应收款   | -          |
| 7  | 待摊费用    | -          |



|   |    |            |
|---|----|------------|
| 8 | 其他 | -          |
| 9 | 合计 | 644,961.07 |

#### 5.11.4 报告期末持有的处于转股期的可转换债券明细

本基金本报告期末未持有处于转股期的可转换债券。

#### 5.11.5 报告期末前十名股票中存在流通受限情况的说明

| 序号 | 股票代码   | 股票名称 | 流通受限部分的公允价值(元) | 占基金资产净值比例(%) | 流通受限情况说明 |
|----|--------|------|----------------|--------------|----------|
| 1  | 300025 | 华星创业 | 6,408,248.00   | 3.11         | 重大事项     |

#### 5.11.6 投资组合报告附注的其他文字描述部分

由于四舍五入的原因，分项之和与合计项之间可能存在尾差。

## § 6 开放式基金份额变动

单位：份

|                           |                |
|---------------------------|----------------|
| 报告期期初基金份额总额               | 311,552,219.19 |
| 报告期期间基金总申购份额              | 4,536,094.69   |
| 减：报告期期间基金总赎回份额            | 34,934,441.42  |
| 报告期期间基金拆分变动份额（份额减少以“-”填列） | -              |
| 报告期期末基金份额总额               | 281,153,872.46 |

## § 7 基金管理人运用固有资金投资本基金情况

### 7.1 基金管理人持有本基金份额变动情况

本基金的管理人在本报告期内未发生持有本基金份额变动的情况。

### 7.2 基金管理人运用固有资金投资本基金交易明细

本基金的管理人在本报告期内未运用固有资金投资本基金。

## § 8 影响投资者决策的其他重要信息

本公司于 2015 年 12 月 4 日发布《泰达宏利基金管理有限公司关于变更高级管理人员的公告》，聘任王彦杰先生为公司副总经理。

## § 9 备查文件目录

### 9.1 备查文件目录

- 1、中国证监会准予基金募集注册的文件；
- 2、《泰达宏利蓝筹价值混合型证券投资基金基金合同》；
- 3、《泰达宏利蓝筹价值混合型证券投资基金托管协议》；
- 4、《泰达宏利蓝筹价值混合型证券投资基金招募说明书》

### 9.2 存放地点

基金管理人和基金托管人的住所。

### 9.3 查阅方式

投资人可通过指定信息披露报纸（《中国证券报》、《证券时报》、《上海证券报》）或登录基金管理人互联网网址（<http://www.mfcteda.com>）查阅。

泰达宏利基金管理有限公司  
2016 年 1 月 22 日