

嘉实低价策略股票型证券投资基金 2015 年年度报告

2015 年 12 月 31 日

基金管理人：嘉实基金管理有限公司

基金托管人：中国建设银行股份有限公司

送出日期：2016 年 3 月 29 日

§ 1 重要提示及目录

1.1 重要提示

基金管理人的董事会、董事保证本报告所载资料不存在虚假记载、误导性陈述或重大遗漏，并对其内容的真实性、准确性和完整性承担个别及连带的法律责任。本年度报告已经全部独立董事签字同意，并由董事长签发。董事 Bernd Amlung 未参会。

基金托管人中国建设银行股份有限公司根据本基金合同规定，于 2016 年 3 月 24 日复核了本报告中的财务指标、净值表现、利润分配情况、财务会计报告、投资组合报告等内容，保证复核内容不存在虚假记载、误导性陈述或者重大遗漏。

基金管理人承诺以诚实信用、勤勉尽责的原则管理和运用基金资产，但不保证基金一定盈利。

基金的过往业绩并不代表其未来表现。投资有风险，投资者在作出投资决策前应仔细阅读本基金的招募说明书及其更新。

本报告期自 2015 年 7 月 27 日（基金合同生效日）起至 2015 年 12 月 31 日止。

1.2 目录

§1 重要提示及目录	2
1.1 重要提示.....	2
1.2 目录.....	3
§2 基金简介	5
2.1 基金基本情况.....	5
2.2 基金产品说明.....	5
2.3 基金管理人和基金托管人.....	5
2.4 信息披露方式.....	6
2.5 其他相关资料.....	6
§3 主要财务指标、基金净值表现及利润分配情况	6
3.1 主要会计数据和财务指标.....	6
3.2 基金净值表现.....	7
3.3 过去三年基金的利润分配情况.....	9
§4 管理人报告	9
4.1 基金管理人及基金经理情况.....	9
4.2 管理人对报告期内本基金运作合规守信情况的说明.....	11
4.3 管理人对报告期内公平交易情况的专项说明.....	11
4.4 管理人对报告期内基金的投资策略和业绩表现的说明.....	12
4.5 管理人对宏观经济、证券市场及行业走势的简要展望.....	12
4.6 管理人内部有关本基金的监察稽核工作情况.....	13
4.7 管理人对报告期内基金估值程序等事项的说明.....	14
4.8 管理人对报告期内基金利润分配情况的说明.....	14
4.9 报告期内管理人对本基金持有人数或基金资产净值预警情形的说明.....	14
§5 托管人报告	15
5.1 报告期内本基金托管人合规守信情况声明.....	15
5.2 托管人对报告期内本基金投资运作合规守信、净值计算、利润分配等情况的说明.....	15
5.3 托管人对本年度报告中财务信息等内容的真实、准确和完整发表意见.....	15
§6 审计报告	15
§7 年度财务报表	16
7.1 资产负债表.....	16
7.2 利润表.....	18
7.3 所有者权益（基金净值）变动表.....	18
7.4 报表附注.....	19
§8 投资组合报告	39
8.1 期末基金资产组合情况.....	39
8.2 期末按行业分类的股票投资组合.....	39
8.3 期末按公允价值占基金资产净值比例大小排序的所有股票投资明细.....	40
8.4 报告期内股票投资组合的重大变动.....	41
8.5 期末按债券品种分类的债券投资组合.....	44
8.6 期末按公允价值占基金资产净值比例大小排序的前五名债券投资明细.....	44
8.7 期末按公允价值占基金资产净值比例大小排序的所有资产支持证券投资明细.....	44
8.8 报告期末按公允价值占基金资产净值比例大小排序的前五名贵金属投资明细.....	45
8.9 期末按公允价值占基金资产净值比例大小排序的前五名权证投资明细.....	45

8.10 报告期末本基金投资的股指期货交易情况说明	45
8.11 报告期末本基金投资的国债期货交易情况说明	45
8.12 投资组合报告附注	45
§9 基金份额持有人信息	46
9.1 期末基金份额持有人户数及持有人结构	46
9.2 期末基金管理人的从业人员持有本基金的情况	46
9.3 期末基金管理人的从业人员持有本开放式基金份额总量区间的情况	46
§10 开放式基金份额变动	46
§11 重大事件揭示	47
11.1 基金份额持有人大会决议	47
11.2 基金管理人、基金托管人的专门基金托管部门的重大人事变动	47
11.3 涉及基金管理人、基金财产、基金托管业务的诉讼	47
11.4 基金投资策略的改变	47
11.5 为基金进行审计的会计师事务所情况	47
11.6 管理人、托管人及其高级管理人员受稽查或处罚等情况	47
11.7 基金租用证券公司交易单元的有关情况	48
11.8 其他重大事件	49
§12 备查文件目录	51
12.1 备查文件目录	51
12.2 存放地点	51
12.3 查阅方式	51

§ 2 基金简介

2.1 基金基本情况

基金名称	嘉实低价策略股票型证券投资基金
基金简称	嘉实低价策略股票
基金主代码	001577
基金运作方式	契约型开放式
基金合同生效日	2015 年 7 月 27 日
基金管理人	嘉实基金管理有限公司
基金托管人	中国建设银行股份有限公司
报告期末基金份额总额	448,082,697.49 份
基金合同存续期	不定期

2.2 基金产品说明

投资目标	本基金主要采用低价策略优选个股，在严格控制投资风险的前提下，力争获得超过业绩比较基准的投资回报。
投资策略	对于股票市场，我们相信其长期是有效的，股票市场是经济的晴雨表，并能在长期内反应行业和企业应有的价值；股票市场短期也是有效的，反应了信息的传递和反馈的情绪；但股票市场中期是失效的，往往由于风格轮换、波动、经济和行业周期波动等原因，带来错误定价，这个时间段为投资带来较好的阶段，即以便宜的价格买到优质的资产。这时的错误定价优质股的表现特征往往是低股价、低估值，因此本基金将主要聚焦低股价、低估值股票。
业绩比较基准	沪深 300 指数收益率*80%+中证综合债券指数收益率*20%
风险收益特征	本基金为股票型证券投资基金，属于较高预期风险和预期收益的证券投资基金品种，其预期风险和预期收益高于混合型基金、债券型基金和货币市场基金。

2.3 基金管理人和基金托管人

项目		基金管理人	基金托管人
名称		嘉实基金管理有限公司	中国建设银行股份有限公司
信息披露负责人	姓名	胡勇钦	田青
	联系电话	(010) 65215588	(010) 67595096
	电子邮箱	service@jsfund.cn	tianqingl.zh@ccb.com
客户服务电话		400-600-8800	(010) 67595096
传真		(010) 65182266	(010) 66275853

注册地址	上海市浦东新区世纪大道8号上海国金中心二期46层06-08单元	北京市西城区金融大街25号
办公地址	北京市建国门北大街8号华润大厦8层	北京市西城区闹市口大街1号院1号楼
邮政编码	100005	100033
法定代表人	邓红国	王洪章

2.4 信息披露方式

本基金选定的信息披露报纸名称	《中国证券报》、《上海证券报》、《证券时报》
登载基金年度报告正文的管理人互联网网址	http://www.jsfund.cn
基金年度报告备置地点	北京市建国门北大街8号华润大厦8层嘉实基金管理有限公司

2.5 其他相关资料

项目	名称	办公地址
会计师事务所	普华永道中天会计师事务所(特殊普通合伙)	上海市黄浦区湖滨路202号企业天地2号楼普华永道中心11楼
注册登记机构	嘉实基金管理有限公司	北京市建国门北大街8号华润大厦8层

§ 3 主要财务指标、基金净值表现及利润分配情况

3.1 主要会计数据和财务指标

金额单位：人民币元

3.1.1 期间数据和指标	2015年7月27日(基金合同生效日)-2015年12月31日
本期已实现收益	-15,359,744.47
本期利润	22,788,759.87
加权平均基金份额本期利润	0.0346
本期加权平均净值利润率	3.58%
本期基金份额净值增长率	4.00%
3.1.2 期末数据和指标	2015年末
期末可供分配利润	-2,066,681.34
期末可供分配基金份额利润	-0.0046
期末基金资产净值	465,873,410.06
期末基金份额净值	1.040
3.1.3 累计期末指标	2015年末

基金份额累计净值增长率	4.00%
-------------	-------

注：（1）本期已实现收益指基金本期利息收入、投资收益、其他收入（不含公允价值变动收益）扣除相关费用后的余额，本期利润为本期已实现收益加上本期公允价值变动收益；（2）上述基金业绩指标不包括持有人认购或交易基金的各项费用，计入费用后实际收益水平要低于所列数字；（3）期末可供分配利润采用期末资产负债表中未分配利润与未分配利润中已实现部分的孰低数；（4）本基金合同生效日为 2015 年 7 月 27 日，本报告期自 2015 年 7 月 27 日起至 2015 年 12 月 31 日止。

3.2 基金净值表现

3.2.1 基金份额净值增长率及其与同期业绩比较基准收益率的比较

阶段	份额净值增长率①	份额净值增长率标准差②	业绩比较基准收益率③	业绩比较基准收益率标准差④	①—③	②—④
过去三个月	19.95%	1.93%	13.68%	1.34%	6.27%	0.59%
自基金合同生效起至今	4.00%	2.13%	-7.43%	1.98%	11.43%	0.15%

注：本基金业绩比较基准为：沪深 300 指数收益率×80%+中证综合债券指数收益率×20%

沪深 300 指数是由中证指数有限公司编制，它的样本选自沪深两个证券市场 300 只股票，具备市场覆盖度广、代表性强、流动性强、指数编制方法透明等特点。它能够反映中国 A 股市场整体状况和发展趋势，适合作为本基金股票投资业绩比较基准。而中证综合债券指数是综合反映银行间和交易所市场国债、金融债、企业债、央票及短融整体走势的跨市场债券指数。能够反映债券市场总体走势，适合作为本基金的债券投资业绩比较基准。

本基金的业绩基准指数按照构建公式每交易日进行计算，计算方式如下：

$$\text{Benchmark}(0) = 1000$$

$$\text{Return}(t) = 80\% \times (\text{沪深 300 指数}(t) / \text{沪深 300 指数}(t-1) - 1) + 20\% \times (\text{中证综合债券指数}(t) / \text{中证综合债券指数}(t-1) - 1)$$

$$\text{Benchmark}(t) = (1 + \text{Return}(t)) \times \text{Benchmark}(t-1)$$

其中 $t=1, 2, 3, \dots$ 。

3.2.2 自基金合同生效以来基金份额累计净值增长率变动及其与同期业绩比较基准收益率变动的比较

嘉实低价策略股票基金份额累计净值增长率与同期业绩比较基准收益率的历史走势对比图

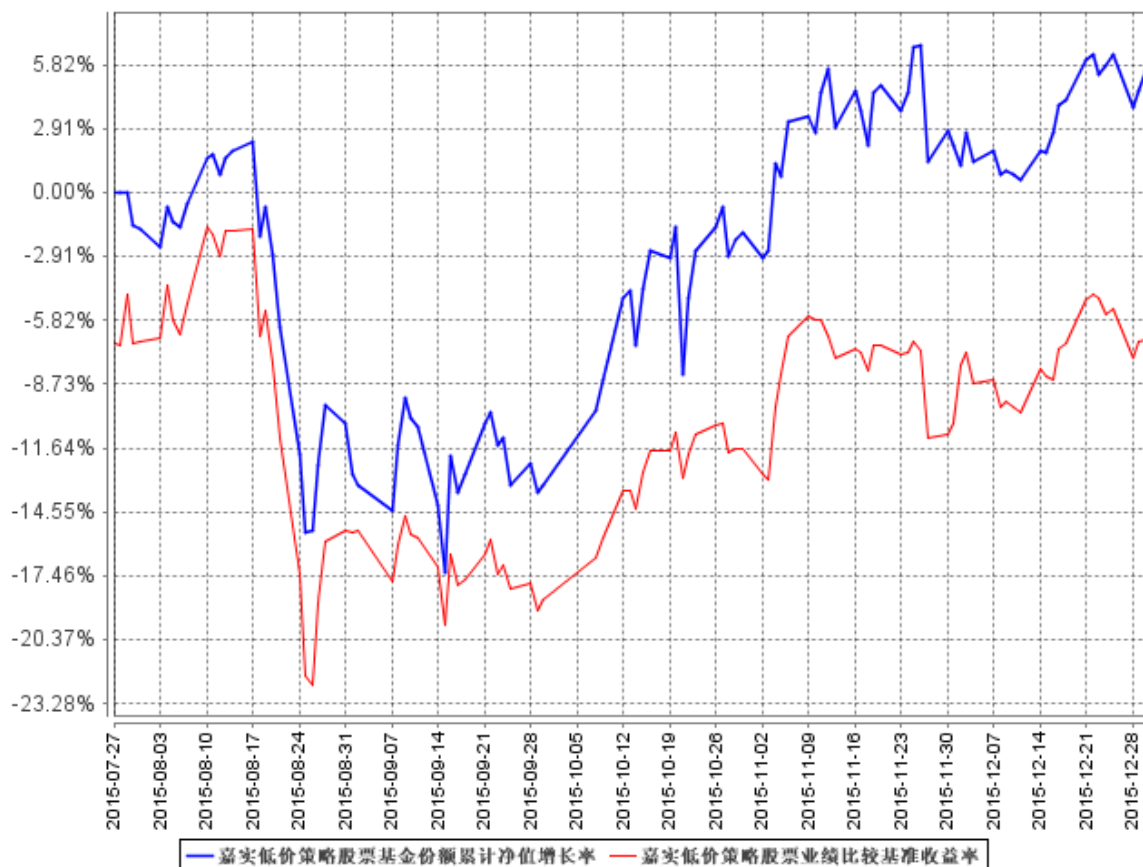

图：嘉实低价策略股票基金累计份额净值增长率与同期业绩比较基准收益率的历史走势对比

(2015 年 7 月 27 日至 2015 年 12 月 31 日)

注：本基金基金合同生效日 2015 年 7 月 27 日至报告期末未满 1 年。按基金合同和招募说明书的约定，本基金自基金合同生效日起 6 个月内为建仓期，本报告期处于建仓期内。

3.2.3 自基金合同生效以来基金每年净值增长率及其与同期业绩比较基准收益率的比较

嘉实低价策略股票自基金合同生效以来基金每年净值增长率及其与同期业绩比较基准收益率的对比图

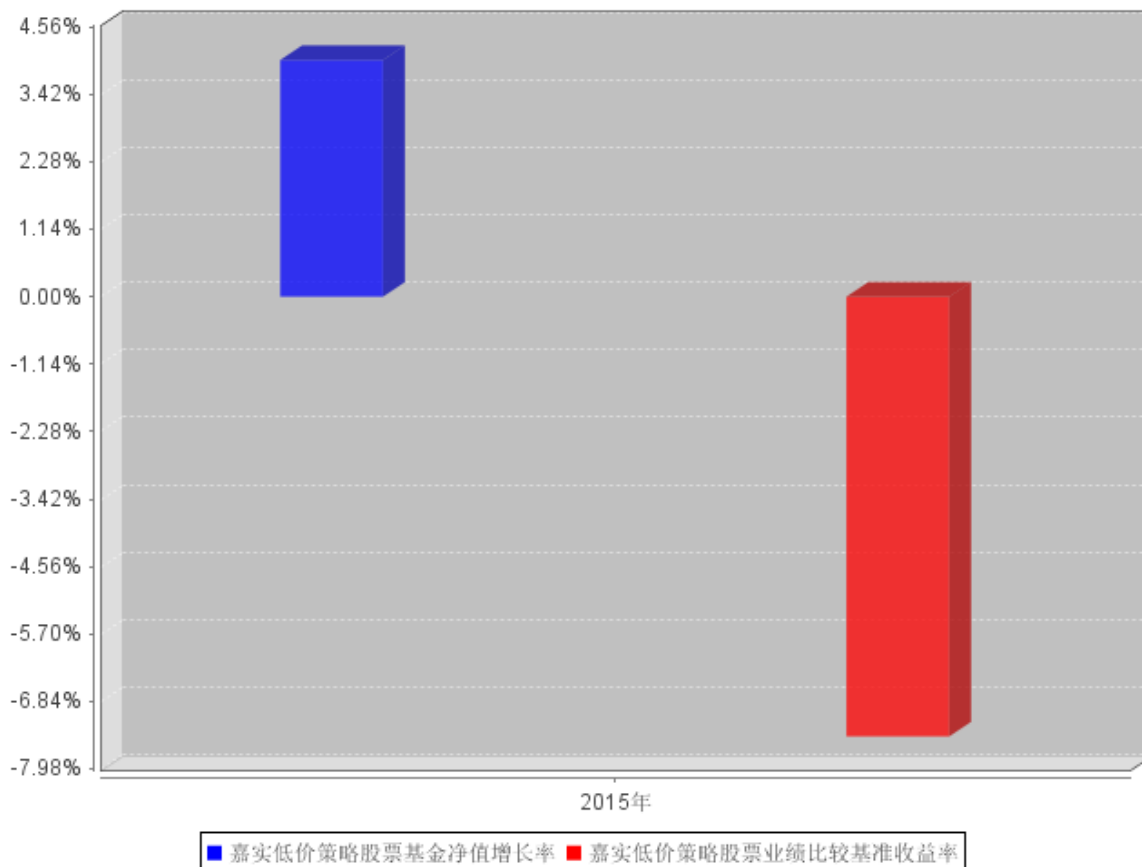

注：本基金基金合同生效日为 2015 年 7 月 27 日，2015 年度的相关数据根据当年实际存续期（2015 年 7 月 27 日至 2015 年 12 月 31 日）计算。

3.3 过去三年基金的利润分配情况

本基金自基金合同生效以来未实施利润分配。

§ 4 管理人报告

4.1 基金管理人及基金经理情况

4.1.1 基金管理人及其管理基金的经验

本基金管理人为嘉实基金管理有限公司，成立于 1999 年 3 月 25 日，是经中国证监会批准设立的第一批基金管理公司之一，是中外合资基金管理公司。公司注册地上海，公司总部设在北京，在深圳、成都、杭州、青岛、南京、福州、广州设有分公司。公司获得首批全国社保基金、企业年金投资管理人和 QDII、特定资产管理业务资格。

截止 2015 年 12 月 31 日，基金管理人共管理 2 只封闭式证券投资基金、79 只开放式证券投资

资基金，具体包括嘉实丰和价值封闭、嘉实元和、嘉实成长收益混合、嘉实增长混合、嘉实稳健混合、嘉实债券、嘉实服务增值行业混合、嘉实优质企业混合、嘉实货币、嘉实沪深 300 ETF 联接 (LOF)、嘉实超短债债券、嘉实主题混合、嘉实策略混合、嘉实海外中国股票混合 (QDII)、嘉实研究精选混合、嘉实多元债券、嘉实量化阿尔法混合、嘉实回报混合、嘉实基本面 50 指数 (LOF)、嘉实价值优势混合、嘉实稳固收益债券、嘉实 H 股指数 (QDII-LOF)、嘉实主题新动力混合、嘉实多利分级债券、嘉实领先成长混合、嘉实深证基本面 120ETF、嘉实深证基本面 120ETF 联接、嘉实黄金 (QDII-FOF-LOF)、嘉实信用债券、嘉实周期优选混合、嘉实安心货币、嘉实中创 400ETF、嘉实中创 400 联接、嘉实沪深 300ETF、嘉实优化红利混合、嘉实全球房地产 (QDII)、嘉实理财宝 7 天债券、嘉实增强收益定期债券、嘉实纯债债券、嘉实中证中期企业债指数 (LOF)、嘉实中证 500ETF、嘉实增强信用定期债券、嘉实中证 500ETF 联接、嘉实中证中期国债 ETF、嘉实中证金边中期国债 ETF 联接、嘉实丰益纯债定期债券、嘉实研究阿尔法股票、嘉实如意宝定期债券、嘉实美国成长股票 (QDII)、嘉实丰益策略定期债券、嘉实丰益信用定期债券、嘉实新兴市场债券、嘉实绝对收益策略定期混合、嘉实宝 A/B、嘉实活期宝货币、嘉实 1 个月理财债券、嘉实活钱包货币、嘉实泰和混合、嘉实薪金宝货币、嘉实对冲套利定期开放混合、嘉实中证医药卫生 ETF、嘉实中证主要消费 ETF、嘉实中证金融地产 ETF、嘉实 3 个月理财债券、嘉实医疗保健股票、嘉实新兴产业股票、嘉实新收益混合、嘉实沪深 300 指数研究增强、嘉实逆向策略股票、嘉实企业变革股票、嘉实新消费股票、嘉实全球互联网股票、嘉实先进制造股票、嘉实事件驱动股票、嘉实机构快线货币、嘉实新机遇混合发起式、嘉实低价策略股票、嘉实中证金融地产 ETF 联接、嘉实新起点混合、嘉实腾讯自选股大数据策略股票、嘉实环保低碳股票。其中嘉实增长混合、嘉实稳健混合和嘉实债券 3 只开放式基金属于嘉实理财通系列基金，同时，管理多个全国社保基金、企业年金、特定客户资产投资组合。

4.1.2 基金经理（或基金经理小组）及基金经理助理简介

姓名	职务	任本基金的基金经理（助理）期限		证券从业年限	说明
		任职日期	离任日期		
李帅	本基金基金经理	2015 年 7 月 27 日	-	6 年	2009 年 7 月加入嘉实基金，先后负责 A 股汽车行业、海外市场投资品、A 股机械行业研究，历任周期组组长、基金经理助理。曾在中信产业基金任制造业高级研究员。

注：（1）基金经理任职日期是指本基金基金合同生效之日；（2）证券从业的含义遵从行业协会《证券业从业人员资格管理办法》的相关规定。

4.2 管理人对报告期内本基金运作合规守信情况的说明

报告期内，本基金管理人严格遵循了《证券法》、《证券投资基金法》及其各项配套法规、《嘉实低价策略股票型证券投资基金基金合同》和其他相关法律法规的规定，本着诚实信用、勤勉尽责的原则管理和运用基金资产，在严格控制风险的基础上，为基金份额持有人谋求最大利益。本基金运作管理符合有关法律法规和基金合同的规定和约定，无损害基金份额持有人利益的行为。

4.3 管理人对报告期内公平交易情况的专项说明

4.3.1 公平交易制度和控制方法

公司制定了《公平交易管理制度》，按照证监会《证券投资基金管理公司公平交易制度指导意见》等法律法规的规定，从组织架构、岗位设置和业务流程、系统和制度建设、内控措施和信息披露等多方面，确保在投资管理活动中公平对待不同投资组合，杜绝不同投资组合之间进行利益输送，保护投资者合法权益。

公司公平交易管理制度要求境内上市股票、债券的一级市场申购、二级市场交易以及投资管理过程中各个相关环节符合公平交易的监管要求。各投资组合能够公平地获得投资信息、投资建议，并在投资决策委员会的制度规范下独立决策，实施投资决策时享有公平的机会。所有组合投资决策与交易执行保持隔离，任何组合必须经过公司交易部集中交易。各组合享有平等的交易权利，共享交易资源。对交易所公开竞价交易以及银行间市场交易、交易所大宗交易等非集中竞价交易制定专门的交易规则，保证各投资组合获得公平的交易机会。对于部分债券一级市场申购、非公开发行股票申购等以公司名义进行的交易，严格遵循各投资组合交易前独立确定交易要素，交易后按照价格优先、比例分配的原则对交易结果进行分配。

4.3.2 公平交易制度的执行情况

报告期内，公司严格执行证监会《证券投资基金管理公司公平交易制度指导意见》和公司内部公平交易制度，各投资组合按投资管理制度和流程独立决策，并在获得投资信息、投资建议和实施投资决策方面享有公平的机会；通过完善交易范围内各类交易的公平交易执行细则、严格的流程控制、持续的技术改进，确保公平交易原则的实现；对投资交易行为进行监察稽核，通过 IT 系统和人工监控等方式进行日常监控和定期分析评估并完整详实记录相关信息，及时完成每季度和年度公平交易专项稽核。

报告期内，公司对连续四个季度期间内、不同时间窗下（日内、3 日内、5 日内）公司管理的不同投资组合同向交易的交易价差进行分析，未发现违反公平交易制度的异常行为。

4.3.3 异常交易行为的专项说明

报告期内，公司旗下所有投资组合参与交易所公开竞价交易中，同日反向交易成交较少的单边交易量超过该证券当日成交量的 5%的，合计 5 次，均为旗下组合被动跟踪标的指数的需要而和其他组合发生反向交易，不存在利益输送等异常交易行为。

4.4 管理人对报告期内基金的投资策略和业绩表现的说明

4.4.1 报告期内基金投资策略和运作分析

本基金成立于 2015 年 7 月下旬上证指数 4000 点之时，截至 2015 年底的这段时间，大部分股票的基本面没有发生显著变化，市场的情绪波动主导了整个市场。基金经理在 8 月下旬市场恐慌杀跌之时把仓位建立到 40%，回头看这个偏左侧的操作承担了潜在的波动风险。此后，基金经理在 9 月份在市场整体悲观之时对四季度坚定看多，引用三季报观点，“基金经理对 4 季度的展望为：流动性依然宽裕、财政政策加码、去杠杆接近尾声、产业资本进入，股票市场几乎是排除法后的唯一选项。坚定看反弹，支撑市场的要点没有发生根本的改变；牌局还在，股票市场还是最好的资金流入池”。在 9 月份，该基金加到满仓，此后一直在 90%以上的仓位运作直至年底。

结构上，本基金严格遵守契约，80%以上的持仓配置于低价低估值的优质个股，基金经理坚信股票市值最终是企业价值的体现，因此并没有迎合 11 月和 12 月的短期市场风格。目前看，这也为 2016 年以来至今的相对收益奠定了相对良好的基础。

投资策略上，基金经理信奉资本市场存在的功能是价值发现，实现资源的有效配置，把资金配给优秀的企业家以提升社会效率。方法上坚守逆向策略，在低价低估值之时有安全边际的基础上买入优质企业，分享企业成长。基金经理不认为企业在某个价位放杠杆做股权激励、或股权质押、或增发是这个企业的安全边际，企业的安全边际在于资产和现金流。该基金坚决不参与公司治理有问题的、没有良好基本面而“讲故事”的企业，基金经理看重的是企业优质的资产质量、良好的现金流、好的公司治理下的底部反转或是业绩能够持续高成长的优质公司。

4.4.2 报告期内基金的业绩表现

截至本报告期末本基金份额净值为 1.040 元；本报告期基金份额净值增长率为 4.00%，业绩比较基准收益率为-7.43%。

4.5 管理人对宏观经济、证券市场及行业走势的简要展望

在目前这个位置上，判断以权重股会有相对不错的表现。但结构上，此前在四季报中基金经理提到又有一批个股估值比较离谱，市场其实对这些股票已经到了“看不懂”的状态，“讲故事”的公司又开始兴起，这是需要谨慎的地方。不少个股应该会有较大的回撤风险，个股一定要更加

精挑细选。1 月份的市场整体走势出乎基金经理的预期，但高估值没基本面的股票较大调整是基金经理预期之内的。低估值的优质公司也受到整体行情的冲击，使得少数优质公司更具投资价值。

具体来说，基金经理判断 2016 和 2017 年应该是后面真正大牛市的蓄势期(基金经理认为 2018 年开始中国将进入改革红利释放期)，短期这两年的预期回报率应该回归理性：

1、居民财富搬家的时代背景未变：过去 30 年中国居民的财富管理先后经历了存款时代和地产时代。但从 2014 年开始，居民来自于房地产的财富占比首次降至 40%以下，而金融资产首次成为居民财富增量的主要来源，我们正在进入一个新的时代——金融时代（包括一级、二级和其他金融市场）。

2、本轮全球周期的最主要特征为，宽松主导全球资本市场，虽然我们认为 2016 年宽松仍是货币政策主基调，但是也需要客观认识到，2016 年宽松空间不如之前那么大，特别是在美国的加息过程之中这个阶段。

3、在上述背景下再看二级市场，这几年经济增速下行、大家的回报率理应下降。过去两年其实赚的是利率下降、估值（风险偏好）提升的钱。但客观看，未来利率下行空间有限，估值提升空间也有限，这意味着未来的股市需求依靠企业盈利，但这个来得不容易，更需要选择真正的优质企业。

行业上，基金经理看好医药、大金融这两个行业并重仓这两个板块，同时认为供给侧改革下传统强周期板块会有阶段性的机会，会阶段性的配置煤炭、钢铁、有色、航空板块。此外，基金经理将持续密切关注美国加息、新兴市场贬值、香港市场波动对 A 股的影响，以及中长期全球货币体系可能的变化带来的深远影响。

4.6 管理人内部有关本基金的监察稽核工作情况

报告期内，基金管理人有关法律稽核工作情况如下：

(1) 继续内控前置，在基金营销、投资管理、信息披露以及新产品设计开发、海外业务、另类业务、制度建设、合同管理、法律咨询等方面，事前进行合规性审核、监控。重点支持创新业务和新产品拓展。创新是公司永恒的主题，同时应有效防控风险，从战略规划到具体产品方案，在投资范围、投资工具、运作规则的创新，使之更加符合投资者需求。

(2) 合规管理：主要从事前合规审核、全方位合规监控、数据库维护、“三条底线”防范、合规培训等方面，积极开展各项合规管理工作。

(3) 内部审计：按季度对销售、投资、后台和其它业务开展内审，完成相应内审报告及其后续改进跟踪。继续发起公司 GIPS 第三方验证、ISAE3402 国际鉴证，全面完成公司及基金的外审等。

(4) 法律事务：除了创新业务的法律支持外，还完成了大量的日常法律事务工作，包括合同、协议审查(包括各类产品及业务)，主动解决各项法律文件以及实务运作中存在的差错和风险隐患，未发现新增产品、新增业务以及日常业务的法律风险问题。

(5) 加强差错管理，继续完善公司整体风险架构表，推动各业务单元梳理流程、制度，落实风险责任授权体系，确保所有识别的关键风险点均有相应措施控制，努力实现适当风险水平下的效益最大化。

此外，我们还积极配合监管机关、社保基金理事会的检查以及统计调查工作，按时完成季度、年度监察稽核报告和各项专题报告。

4.7 管理人对报告期内基金估值程序等事项的说明

报告期内，本基金管理人严格遵守《企业会计准则》、《证券投资基金会计核算业务指引》以及中国证监会相关规定和基金合同的约定，日常估值由基金管理人与基金托管人一同进行，基金份额净值由基金管理人完成估值后，经基金托管人复核无误后由基金管理人对外公布。月末、年中和年末估值复核与基金会计账目的核对同时进行。

本基金管理人设立估值专业委员会，委员由固定收益、交易、运营、风险管理、监察稽核等部门负责人组成，负责研究、指导基金估值业务。基金管理人估值委员和基金会计均具有专业胜任能力和相关工作经验。报告期内，固定收益部门负责人同时兼任基金经理、估值委员，基金经理参加估值专业委员会会议，但不介入基金日常估值业务；参与估值流程各方之间不存在任何重大利益冲突；与估值相关的机构包括上海、深圳证券交易所，中国证券登记结算有限责任公司，中央国债登记结算公司，中证指数有限公司以及中国证券投资基金业协会等。

4.8 管理人对报告期内基金利润分配情况的说明

(1) 报告期内本基金未实施利润分配；

(2) 根据本报告 3.1.1 “本期利润”为 22,788,759.87 元、3.1.2 “期末可供分配利润”为 -2,066,681.34 元、“期末可供分配基金份额利润”为 -0.0046 元，以及本基金基金合同（十六（三）基金收益分配原则）的约定，报告期内本基金未实施利润分配，符合基金合同的约定。

4.9 报告期内管理人对本基金持有人数或基金资产净值预警情形的说明

无。

§ 5 托管人报告

5.1 报告期内本基金托管人遵规守信情况声明

本报告期，中国建设银行股份有限公司在本基金的托管过程中，严格遵守了《证券投资基金法》、基金合同、托管协议和其他有关规定，不存在损害基金份额持有人利益的行为，完全尽职尽责地履行了基金托管人应尽的义务。

5.2 托管人对报告期内本基金投资运作遵规守信、净值计算、利润分配等情况的说明

本报告期，本托管人按照国家有关规定、基金合同、托管协议和其他有关规定，对本基金的基金资产净值计算、基金费用开支等方面进行了认真的复核，对本基金的投资运作方面进行了监督，未发现基金管理人有关损害基金份额持有人利益的行为。

报告期内，本基金未实施利润分配。

5.3 托管人对本年度报告中财务信息等内容的真实、准确和完整发表意见

本托管人复核审查了本报告中的财务指标、净值表现、利润分配情况、财务会计报告、投资组合报告等内容，保证复核内容不存在虚假记载、误导性陈述或者重大遗漏。

§ 6 审计报告

普华永道中天审字(2016)第 20354 号

嘉实低价策略股票型证券投资基金全体基金份额持有人：

我们审计了后附的嘉实低价策略股票型证券投资基金(以下简称“嘉实低价策略股票基金”)的财务报表，包括 2015 年 12 月 31 日的资产负债表、2015 年 7 月 27 日(基金合同生效日)至 2015 年 12 月 31 日止期间的利润表和所有者权益(基金净值)变动表以及财务报表附注。

一、 管理层对财务报表的责任

编制和公允列报财务报表是嘉实低价策略股票基金的基金管理人嘉实基金管理有限公司 管理层的责任。这种责任包括：

(1) 按照企业会计准则和中国证券监督管理委员会(以下简称“中国证监会”)、中国证券投资基金业协会(以下简称“中国基金业协会”)发布的有关规定及允许的基金行业实务操作编制财务报表，并使其实现公允反映；

(2) 设计、执行和维护必要的内部控制，以使财务报表不存在由于舞弊或错误导致的重大错报。

二、 注册会计师的责任

我们的责任是在执行审计工作的基础上

对财务报表发表审计意见。我们按照中国注册会计师审计准则的规定执行了审计工作。中国注册会计师审计准则要求我们遵守中国注册会计师职业道德守则，计划和执行审计工作以对财务报表是否不存在重大错报获取合理保证。

审计工作涉及实施审计程序，以获取有关财务报表金额和披露的审计证据。选择的审计程序取决于注册会计师的判断，包括对由于舞弊或错误导致的财务报表重大错报风险的评估。在进行风险评估时，注册会计师考虑与财务报表编制和公允列报相关的内部控制，以设计恰当的审计程序，但目的并非对内部控制的有效性发表意见。审计工作还包括评价管理层选用会计政策的恰当性和作出会计估计的合理性，以及评价财务报表的总体列报。

我们相信，我们获取的审计证据是充分、适当的，为发表审计意见提供了基础。

三、 审计意见

我们认为，上述嘉实低价策略股票基金的财务报表在所有重大方面按照企业会计准则和在财务报表附注中所列示的中国证监会、中国基金业协会发布的有关规定及允许的基金行业实务操作编制，公允反映了嘉实低价策略股票基金 2015 年 12 月 31 日的财务状况以及 2015 年 7 月 27 日(基金合同生效日)至 2015 年 12 月 31 日止期间的经营成果和基金净值变动情况。

普华永道中天

注册会计师

会计师事务所(特殊普通合伙)

许 康 玮

洪 磊

中国 · 上海市

2016 年 3 月 18 日

§ 7 年度财务报表

7.1 资产负债表

会计主体：嘉实低价策略股票型证券投资基金

报告截止日：2015 年 12 月 31 日

单位：人民币元

资 产	附注号	本期末 2015 年 12 月 31 日
资 产:		
银行存款	7.4.7.1	31,931,353.57
结算备付金		1,799,013.37
存出保证金		478,856.22

交易性金融资产	7.4.7.2	439,654,629.84
其中：股票投资		439,654,629.84
基金投资		-
债券投资		-
资产支持证券投资		-
贵金属投资		-
衍生金融资产	7.4.7.3	-
买入返售金融资产	7.4.7.4	-
应收证券清算款		-
应收利息	7.4.7.5	8,321.55
应收股利		-
应收申购款		330,266.08
递延所得税资产		-
其他资产	7.4.7.6	-
资产总计		474,202,440.63
负债和所有者权益	附注号	本期末 2015年12月31日
负 债：		
短期借款		-
交易性金融负债		-
衍生金融负债	7.4.7.3	-
卖出回购金融资产款		-
应付证券清算款		3,157,344.78
应付赎回款		3,180,286.35
应付管理人报酬		647,670.17
应付托管费		107,945.04
应付销售服务费		-
应付交易费用	7.4.7.7	1,033,011.60
应交税费		-
应付利息		-
应付利润		-
递延所得税负债		-
其他负债	7.4.7.8	202,772.63
负债合计		8,329,030.57
所有者权益：		
实收基金	7.4.7.9	448,082,697.49
未分配利润	7.4.7.10	17,790,712.57
所有者权益合计		465,873,410.06
负债和所有者权益总计		474,202,440.63

注：本基金合同生效日为 2015 年 7 月 27 日，本报告期自基金合同生效日 2015 年 7 月 27 日起至 2015 年 12 月 31 日止。报告截止日 2015 年 12 月 31 日，嘉实低价策略股票基金份额净值 1.040 元，基金份额总额 448,082,697.49 份。

7.2 利润表

会计主体：嘉实低价策略股票型证券投资基金

本报告期：2015 年 7 月 27 日(基金合同生效日)至 2015 年 12 月 31 日

单位：人民币元

项目	附注号	本期 2015 年 7 月 27 日(基金合同 生效日)至 2015 年 12 月 31 日
一、收入		30,743,345.91
1. 利息收入		434,862.50
其中：存款利息收入	7.4.7.11	434,862.50
债券利息收入		-
资产支持证券利息收入		-
买入返售金融资产收入		-
其他利息收入		-
2. 投资收益		-8,779,375.27
其中：股票投资收益	7.4.7.12	-9,061,774.39
基金投资收益		-
债券投资收益	7.4.7.13	-
资产支持证券投资收益		-
贵金属投资收益		-
衍生工具收益	7.4.7.14	-
股利收益	7.4.7.15	282,399.12
3. 公允价值变动收益	7.4.7.16	38,148,504.34
4. 汇兑收益		-
5. 其他收入	7.4.7.17	939,354.34
减：二、费用		7,954,586.04
1. 管理人报酬		4,105,929.34
2. 托管费		684,321.56
3. 销售服务费		-
4. 交易费用	7.4.7.18	2,955,274.24
5. 利息支出		-
其中：卖出回购金融资产支出		-
6. 其他费用	7.4.7.19	209,060.90
三、利润总额		22,788,759.87
减：所得税费用		-
四、净利润		22,788,759.87

注：本基金合同生效日为 2015 年 7 月 27 日，本期是指 2015 年 7 月 27 日至 2015 年 12 月 31 日，无上年度可比期间数据。

7.3 所有者权益（基金净值）变动表

会计主体：嘉实低价策略股票型证券投资基金

本报告期：2015 年 7 月 27 日(基金合同生效日)至 2015 年 12 月 31 日

单位：人民币元

项目	本期 2015 年 7 月 27 日(基金合同生效日)至 2015 年 12 月 31 日		
	实收基金	未分配利润	所有者权益合计
一、期初所有者权益（基金净值）	746,462,455.76	-	746,462,455.76
二、本期经营活动产生的基金净值变动数（本期利润）	-	22,788,759.87	22,788,759.87
三、本期基金份额交易产生的基金净值变动数	-298,379,758.27	-4,998,047.30	-303,377,805.57
其中：1. 基金申购款	20,213,433.76	133,208.82	20,346,642.58
2. 基金赎回款	-318,593,192.03	-5,131,256.12	-323,724,448.15
四、本期向基金份额持有人分配利润产生的基金净值变动	-	-	-
五、期末所有者权益（基金净值）	448,082,697.49	17,790,712.57	465,873,410.06

注：本基金合同生效日为 2015 年 7 月 27 日，本期是指 2015 年 7 月 27 日至 2015 年 12 月 31 日，无上年度可比期间数据。

报表附注为财务报表的组成部分。

本报告 7.1 至 7.4 财务报表由下列负责人签署：

 赵学军 王红 常旭
 基金管理人负责人 主管会计工作负责人 会计机构负责人

7.4 报表附注

7.4.1 基金基本情况

嘉实低价策略股票型证券投资基金(以下简称“本基金”)经中国证券监督管理委员会(以下简称“中国证监会”)证监许可[2015]1341 号《关于准予嘉实低价策略股票型证券投资基金注册的批复》核准，由嘉实基金管理有限公司依照《中华人民共和国证券投资基金法》和《嘉实低价策略股票型证券投资基金基金合同》负责公开募集。本基金为契约型开放式，存续期限不定，首次设立募集不包括认购资金利息共募集 746,124,527.10 元，业经普华永道中天会计师事务所(特殊普通合伙)普华永道中天验字(2015)第 915 号验资报告予以验证。经向中国证监会备案，《嘉实低价策略股票型证券投资基金基金合同》于 2015 年 7 月 27 日正式生效，基金合同生效日的基金

份额总额为 746,462,455.76 份基金份额，其中认购资金利息折合 337,928.66 份基金份额。本基金的基金管理人为嘉实基金管理有限公司，基金托管人为中国建设银行股份有限公司。

根据《中华人民共和国证券投资基金法》和《嘉实低价策略股票型证券投资基金基金合同》的有关规定，本基金投资于依法发行或上市的股票、债券等金融工具及法律法规或中国证监会允许基金投资的其他金融工具。具体包括：股票(含中小板、创业板及其他依法发行、上市的股票)，股指期货、权证，债券(国债、金融债、企业(公司)债、次级债、可转换债券(含分离交易可转债)、可交换公司债券、央行票据、短期融资券、超短期融资券、中期票据、中小企业私募债等)、资产支持证券、债券回购、银行存款等固定收益类资产以及现金，以及法律法规或中国证监会允许基金投资的其他金融工具(但须符合中国证监会的相关规定)。本基金的投资组合比例为：股票资产占基金资产的比例为 80%-95%，投资于本基金定义的低价股股票占非现金资产的比例不低于 80%；在扣除股指期货合约需缴纳的交易保证金后，基金保留的现金或者到期日在一年以内的政府债券不低于基金资产净值的 5%；股指期货、权证及其他金融工具的投资比例符合法律法规和监管机构的规定。业绩比较基准为沪深 300 指数收益率 X 80% + 中证综合债券指数收益率 X 20%。

7.4.2 会计报表的编制基础

本基金的财务报表按照财政部于 2006 年 2 月 15 日及以后期间颁布的《企业会计准则—基本准则》、各项具体会计准则及相关规定(以下合称“企业会计准则”)、中国证监会颁布的《证券投资基金信息披露 XBRL 模板第 3 号<年度报告和半年度报告>》、中国证券投资基金业协会(以下简称“中国基金业协会”)颁布的《证券投资基金会计核算业务指引》、《嘉实低价策略股票型证券投资基金基金合同》和在财务报表附注 7.4.4 所列示的中国证监会、中国基金业协会发布的有关规定及允许的基金行业实务操作编制。

7.4.3 遵循企业会计准则及其他有关规定的声明

本财务报表符合企业会计准则的要求，真实、完整地反映了本基金本报告期末的财务状况以及本报告期的经营成果和基金净值变动情况等有关信息。

7.4.4 重要会计政策和会计估计

7.4.4.1 会计年度

本基金会计年度为公历 1 月 1 日起至 12 月 31 日止。本期财务报表的实际编制期间为 2015 年 7 月 27 日(基金合同生效日)至 2015 年 12 月 31 日。

7.4.4.2 记账本位币

本基金的记账本位币为人民币。

7.4.4.3 金融资产和金融负债的分类

(1) 金融资产的分类

金融资产于初始确认时分类为：以公允价值计量且其变动计入当期损益的金融资产、应收款项、可供出售金融资产及持有至到期投资。金融资产的分类取决于本基金对金融资产的持有意图和持有能力。本基金现无金融资产分类为可供出售金融资产及持有至到期投资。

基金目前以交易目的持有的股票投资、基金投资、债券投资、资产支持证券投资分类为以公允价值计量且其变动计入当期损益的金融资产，在资产负债表中以交易性金融资产列示。基金目前以交易目的持有的衍生工具所产生的金融资产分类为以公允价值计量且其变动计入当期损益的金融资产，在资产负债表中以衍生金融资产列示。

基金持有的其他金融资产分类为应收款项，包括银行存款、买入返售金融资产和其他各类应收款项等。应收款项是指在活跃市场中没有报价、回收金额固定或可确定的非衍生金融资产。

(2) 金融负债的分类

金融负债于初始确认时分类为：以公允价值计量且其变动计入当期损益的金融负债及其他金融负债。基金目前以交易目的持有的衍生工具所产生的金融负债分类为以公允价值计量且其变动计入当期损益的金融负债，在资产负债表中以衍生金融负债列示。基金持有的其他金融负债包括卖出回购金融资产款和其他各类应付款项等。

7.4.4.4 金融资产和金融负债的初始确认、后续计量和终止确认

金融资产或金融负债于本基金成为金融工具合同的一方时，按公允价值在资产负债表内确认。以公允价值计量且其变动计入当期损益的金融资产和金融负债，取得时发生的相关交易费用计入当期损益；对于支付的价款中包含的已宣告但尚未发放的现金股利、债券或资产支持证券起息日或上次除息日至购买日止的利息，单独确认为应收项目。应收款项和其他金融负债的相关交易费用计入初始确认金额。

对于以公允价值计量且其变动计入当期损益的金融资产和金融负债，按照公允价值进行后续计量；对于应收款项和其他金融负债采用实际利率法，以摊余成本进行后续计量。

金融资产满足下列条件之一的，予以终止确认：(1) 收取该金融资产现金流量的合同权利终止；(2) 该金融资产已转移，且本基金将金融资产所有权上几乎所有的风险和报酬转移给转入方；或者(3) 该金融资产已转移，虽然本基金既没有转移也没有保留金融资产所有权上几乎所有的风险和报酬，但是放弃了对该金融资产控制。

金融资产终止确认时，其账面价值与收到的对价的差额，计入当期损益。

当金融负债的现时义务全部或部分已经解除时，终止确认该金融负债或义务已解除的部分。

终止确认部分的账面价值与支付的对价之间的差额，计入当期损益。

7.4.4.5 金融资产和金融负债的估值原则

基金持有的股票投资、基金投资、债券投资、资产支持证券投资和衍生工具按如下原则确定公允价值并进行估值：

(1) 存在活跃市场的金融工具按其估值日的市场交易价格确定公允价值；估值日无交易，但最近交易日后经济环境未发生重大变化且证券发行机构未发生影响证券价格的重大事件的，按最近交易日的市场交易价格确定公允价值。

(2) 存在活跃市场的金融工具，如估值日无交易且最近交易日后经济环境发生了重大变化，参考类似投资品种的现行市价及重大变化等因素，调整最近交易市价以确定公允价值。

(3) 当金融工具不存在活跃市场，采用市场参与者普遍认同且被以往市场实际交易价格验证具有可靠性的估值技术确定公允价值。估值技术包括参考熟悉情况并自愿交易的各方最近进行的市场交易中使用的价格、参照实质上相同的其他金融工具的当前公允价值、现金流量折现法和期权定价模型等。采用估值技术时，尽可能最大程度使用市场参数，减少使用与本基金特定相关的参数。

7.4.4.6 金融资产和金融负债的抵销

本基金持有的资产和承担的负债基本为金融资产和金融负债。当本基金 1) 具有抵销已确认金额的法定权利且该种法定权利现在是可执行的；且 2) 交易双方准备按净额结算时，金融资产与金融负债按抵销后的净额在资产负债表中列示。

7.4.4.7 实收基金

实收基金为对外发行基金份额所募集的总金额在扣除损益平准金分摊部分后的余额。对于曾经实施份额拆分或折算的基金，由于基金份额拆分或折算引起的实收基金份额变动于基金份额拆分日或基金份额折算日根据拆分前或折算前的基金份额数及确定的拆分或折算比例计算认列。由于申购和赎回引起的实收基金变动分别于基金申购确认日及基金赎回确认日认列。对于已开放转换业务的基金，上述申购和赎回分别包括基金转换所引起的转入基金的实收基金增加和转出基金的实收基金减少。

7.4.4.8 损益平准金

损益平准金包括已实现平准金和未实现平准金。已实现平准金指在申购或赎回基金份额时，申购或赎回款项中包含的按累计未分配的已实现损益占基金净值比例计算的金额。未实现平准金指在申购或赎回基金份额时，申购或赎回款项中包含的按累计未实现损益占基金净值比例计算的

金额。损益平准金于基金申购确认日或基金赎回确认日认列，并于期末全额转入未分配利润/(累计亏损)。

7.4.4.9 收入/(损失)的确认和计量

股票投资在持有期间应取得的现金股利扣除由上市公司代扣代缴的个人所得税后的净额确认为投资收益。基金投资在持有期间应取得的现金红利于除息日确认为投资收益。债券投资在持有期间应取得的按票面利率或者发行价计算的利息扣除在适用情况下由债券发行企业代扣代缴的个人所得税后的净额确认为利息收入。资产支持证券在持有期间收到的款项，根据资产支持证券的预计收益率区分属于资产支持证券投资本金部分和投资收益部分，将本金部分冲减资产支持证券投资成本，并将投资收益部分确认为利息收入。

以公允价值计量且其变动计入当期损益的金融资产在持有期间的公允价值变动确认为公允价值变动损益；于处置时，其处置价格与初始确认金额之间的差额确认为投资收益，其中包括从公允价值变动损益结转的公允价值累计变动额。

应收款项在持有期间确认的利息收入按实际利率法计算，实际利率法与直线法差异较小的则按直线法计算。

7.4.4.10 费用的确认和计量

基金的管理人报酬、托管费等费用在费用涵盖期间按基金合同约定的费率和计算方法逐日确认。

其他金融负债在持有期间确认的利息支出按实际利率法计算，实际利率法与直线法差异较小的则按直线法计算。

7.4.4.11 基金的收益分配政策

在符合有关基金分红条件的前提下，本基金可以进行收益分配，本基金每年收益分配次数最多为 12 次，每份基金份额每次收益分配比例不得低于收益分配基准日每份基金份额可供分配利润的 20%。本基金收益分配方式分两种：现金分红与红利再投资，投资者可选择现金红利或将现金红利自动转为基金份额进行再投资；若投资者不选择，本基金默认的收益分配方式是现金分红。基金收益分配后基金份额净值不能低于面值；即基金收益分配基准日的基金份额净值减去每单位基金份额收益分配金额后不能低于面值。每一基金份额享有同等分配权。

经宣告的拟分配基金收益于分红除息日从所有者权益转出。

7.4.4.12 分部报告

本基金以内部组织结构、管理要求、内部报告制度为依据确定经营分部，以经营分部为基础确定报告分部并披露分部信息。经营分部是指本基金内同时满足下列条件的组成部分：(1) 该组

成部分能够在日常活动中产生收入、发生费用；(2) 本基金的基金管理人能够定期评价该组成部分的经营成果，以决定向其配置资源、评价其业绩；(3) 本基金能够取得该组成部分的财务状况、经营成果和现金流量等有关会计信息。如果两个或多个经营分部具有相似的经济特征，并且满足一定条件的，则合并为一个经营分部。

本基金目前以一个单一的经营分部运作，不需要披露分部信息。

7.4.4.13 其他重要的会计政策和会计估计

根据基金的估值原则和中国证监会允许的基金行业估值实务操作，基金确定以下类别股票投资和债券投资的公允价值时采用的估值方法及其关键假设如下：

(1) 对于证券交易所上市的股票和债券，若出现重大事项停牌或交易不活跃(包括涨跌停时的交易不活跃)等情况，基金根据中国证监会公告[2008]38号《关于进一步规范证券投资基金估值业务的指导意见》，根据具体情况采用《关于发布中基协(AMAC)基金行业股票估值指数的通知》提供的指数收益法、现金流量折现法等估值技术进行估值。

(2) 对于在锁定期内的非公开发行股票，根据中国证监会证监会会计字[2007]21号《关于证券投资基金执行〈企业会计准则〉估值业务及份额净值计价有关事项的通知》之附件《非公开发行有明确锁定期股票的公允价值的确定方法》，若在证券交易所挂牌的同一股票的市场交易收盘价低于非公开发行股票的初始投资成本，按估值日证券交易所挂牌的同一股票的市场交易收盘价估值；若在证券交易所挂牌的同一股票的市场交易收盘价高于非公开发行股票的初始投资成本，按锁定期内已经过交易天数占锁定期内总交易天数的比例将两者之间差价的一部分确认为估值增值。

(3) 在银行间同业市场交易的债券品种，根据中国证监会证监会会计字[2007]21号《关于证券投资基金执行〈企业会计准则〉估值业务及份额净值计价有关事项的通知》采用估值技术确定公允价值。基金持有的银行间同业市场债券按现金流量折现法估值，具体估值模型、参数及结果由中央国债登记结算有限责任公司独立提供。

(4) 对于在证券交易所上市或挂牌转让的固定收益品种(可转换债券、资产支持证券和私募债券除外)，按照中证指数有限公司根据《中国证券投资基金业协会估值核算工作小组关于2015年1季度固定收益品种的估值处理标准》所独立提供的债券估值结果确定公允价值。

7.4.5 会计政策和会计估计变更以及差错更正的说明

7.4.5.1 会计政策变更的说明

本基金本报告期未发生会计政策变更。

7.4.5.2 会计估计变更的说明

本基金本报告期未发生会计估计变更。

7.4.5.3 差错更正的说明

本基金本报告期无须说明的会计差错更正。

7.4.6 税项

根据财政部、国家税务总局财税[2002]128号《关于开放式证券投资基金有关税收问题的通知》、财税[2008]1号《关于企业所得税若干优惠政策的通知》、财税[2012]85号《关于实施上市公司股息红利差别化个人所得税政策有关问题的通知》、财税[2015]101号《关于上市公司股息红利差别化个人所得税政策有关问题的通知》及其他相关财税法规和实务操作，主要税项列示如下：

(1) 以发行基金方式募集资金不属于营业税征收范围，不征收营业税。基金买卖股票、债券的差价收入不予征收营业税。

(2) 对基金从证券市场中取得的收入，包括买卖股票、债券的差价收入，股权的股息、红利收入，债券的利息收入及其他收入，暂不征收企业所得税。

(3) 对基金取得的企业债券利息收入，应由发行债券的企业在向基金支付利息时代扣代缴20%的个人所得税。对基金从上市公司取得的股息红利所得，持股期限在1个月以内(含1个月)的，其股息红利所得全额计入应纳税所得额；持股期限在1个月以上至1年(含1年)的，暂减按50%计入应纳税所得额；持股期限超过1年的，于2015年9月8日前暂减按25%计入应纳税所得额，自2015年9月8日起，暂免征收个人所得税。对基金持有的上市公司限售股，解禁后取得的股息、红利收入，按照上述规定计算纳税，持股时间自解禁日起计算；解禁前取得的股息、红利收入继续暂减按50%计入应纳税所得额。上述所得统一适用20%的税率计征个人所得税。

(4) 基金卖出股票按0.1%的税率缴纳股票交易印花税，买入股票不征收股票交易印花税。

7.4.7 重要财务报表项目的说明

7.4.7.1 银行存款

单位：人民币元

项目	本期末 2015年12月31日
活期存款	31,931,353.57
定期存款	-
其中：存款期限1-3个月	-
其他存款	-
合计：	31,931,353.57

7.4.7.2 交易性金融资产

单位：人民币元

项目	本期末 2015年12月31日		
	成本	公允价值	公允价值变动
股票	401,506,125.50	439,654,629.84	38,148,504.34
贵金属投资-金交所黄金合约	-	-	-
债券	交易所市场	-	-
	银行间市场	-	-
	合计	-	-
资产支持证券	-	-	-
基金	-	-	-
其他	-	-	-
合计	401,506,125.50	439,654,629.84	38,148,504.34

7.4.7.3 衍生金融资产/负债

本期末（2015年12月31日），本基金未持有衍生金融资产/负债。

7.4.7.4 买入返售金融资产

7.4.7.4.1 各项买入返售金融资产期末余额

本期末（2015年12月31日），本基金未持有买入返售金融资产。

7.4.7.4.2 期末买断式逆回购交易中取得的债券

本期末（2015年12月31日），本基金无买断式逆回购交易中取得的债券。

7.4.7.5 应收利息

单位：人民币元

项目	本期末 2015年12月31日
应收活期存款利息	7,192.51
应收定期存款利息	-
应收其他存款利息	-
应收结算备付金利息	890.56
应收债券利息	-
应收买入返售证券利息	-
应收申购款利息	1.54
应收黄金合约拆借孳息	-

其他	236.94
合计	8,321.55

7.4.7.6 其他资产

本期末（2015 年 12 月 31 日），本基金无其他资产（其他应收款、待摊费用等）。

7.4.7.7 应付交易费用

单位：人民币元

项目	本期末 2015 年 12 月 31 日
交易所市场应付交易费用	1,033,011.60
银行间市场应付交易费用	-
合计	1,033,011.60

7.4.7.8 其他负债

单位：人民币元

项目	本期末 2015 年 12 月 31 日
应付券商交易单元保证金	-
应付赎回费	7,972.63
预提费用	194,800.00
其他	-
合计	202,772.63

7.4.7.9 实收基金

金额单位：人民币元

项目	本期 2015 年 7 月 27 日(基金合同生效日)至 2015 年 12 月 31 日	
	基金份额(份)	账面金额
基金合同生效日	746,462,455.76	746,462,455.76
本期申购	20,213,433.76	20,213,433.76
本期赎回	-318,593,192.03	-318,593,192.03
本期末	448,082,697.49	448,082,697.49

注：(1) 申购含转换入份额，赎回含转换出份额。

(2) 本基金于 2015 年 7 月 1 日至 2015 年 7 月 22 日向社会公开募集，截至 2015 年 7 月 27 日（基金合同生效日）止，募集的扣除认购费后的实收基金（本金）为人民币 746,124,527.10 元，在募集期间产生的活期存款利息为人民币 337,928.66 元，以上实收基金合计 746,462,455.76 元，折

合为 746,462,455.76 份嘉实低价策略股票基金份额。

7.4.7.10 未分配利润

单位：人民币元

项目	已实现部分	未实现部分	未分配利润合计
基金合同生效日	-	-	-
本期利润	-15,359,744.47	38,148,504.34	22,788,759.87
本期基金份额交易产生的变动数	13,293,063.13	-18,291,110.43	-4,998,047.30
其中：基金申购款	-965,209.41	1,098,418.23	133,208.82
基金赎回款	14,258,272.54	-19,389,528.66	-5,131,256.12
本期已分配利润	-	-	-
本期末	-2,066,681.34	19,857,393.91	17,790,712.57

7.4.7.11 存款利息收入

单位：人民币元

项目	本期 2015年7月27日(基金合同生效日)至2015年12月31日
活期存款利息收入	415,782.77
定期存款利息收入	-
其他存款利息收入	-
结算备付金利息收入	17,284.96
其他	1,794.77
合计	434,862.50

7.4.7.12 股票投资收益

单位：人民币元

项目	本期 2015年7月27日(基金合同生效日)至2015年12月31日
卖出股票成交总额	1,046,012,853.01
减：卖出股票成本总额	1,055,074,627.40
买卖股票差价收入	-9,061,774.39

7.4.7.13 债券投资收益

7.4.7.13.1 债券投资收益项目构成

本期（2015年7月27日（基金合同生效日）至2015年12月31日），本基金无债券投资收

益。

7.4.7.14 衍生工具收益

本期（2015 年 7 月 27 日（基金合同生效日）至 2015 年 12 月 31 日），本基金无衍生工具收益。

7.4.7.15 股利收益

单位：人民币元

项目	本期 2015 年 7 月 27 日(基金合同生效日)至 2015 年 12 月 31 日
股票投资产生的股利收益	282,399.12
基金投资产生的股利收益	-
合计	282,399.12

7.4.7.16 公允价值变动收益

单位：人民币元

项目名称	本期 2015 年 7 月 27 日(基金合同生效日)至 2015 年 12 月 31 日
1. 交易性金融资产	38,148,504.34
——股票投资	38,148,504.34
——债券投资	-
——资产支持证券投资	-
——贵金属投资	-
——其他	-
2. 衍生工具	-
——权证投资	-
3. 其他	-
合计	38,148,504.34

7.4.7.17 其他收入

单位：人民币元

项目	本期 2015 年 7 月 27 日(基金合同生效日)至 2015 年 12 月 31 日
基金赎回费收入	781,759.88
基金转出费收入	112,789.16
债券认购手续费返还	-
印花税手续费返还	-

募集期利息收入	44,805.30
其他	-
合计	939,354.34

7.4.7.18 交易费用

单位：人民币元

项目	本期 2015年7月27日(基金合同生效日)至2015年12月 31日
交易所市场交易费用	2,955,274.24
银行间市场交易费用	-
合计	2,955,274.24

7.4.7.19 其他费用

单位：人民币元

项目	本期 2015年7月27日(基金合同生效日)至2015年12月 31日
审计费用	70,000.00
信息披露费	124,800.00
银行划款手续费	13,860.90
指数使用费	-
上市年费	-
红利手续费	-
其他	400.00
合计	209,060.90

7.4.8 或有事项、资产负债表日后事项的说明

7.4.8.1 或有事项

截至资产负债表日，本基金无重大或有事项。

7.4.8.2 资产负债表日后事项

截至财务报表批准日，本基金无重大资产负债表日后事项。

7.4.9 关联方关系

关联方名称	与本基金的关系
嘉实基金管理有限公司	基金管理人、基金注册登记机构、基金销售机构
中国建设银行股份有限公司（“中国建设银行”）	基金托管人、基金代销机构

中诚信托有限责任公司	基金管理人的股东
立信投资有限责任公司	基金管理人的股东
德意志资产管理(亚洲)有限公司	基金管理人的股东

7.4.10 本报告期及上年度可比期间的关联方交易

下述关联方交易均在正常业务范围内按一般商业条款订立。

7.4.10.1 通过关联方交易单元进行的交易

本期（2015 年 7 月 27 日（基金合同生效日）至 2015 年 12 月 31 日），本基金未通过关联方交易单元进行交易。

7.4.10.2 关联方报酬

7.4.10.2.1 基金管理费

单位：人民币元

项目	本期 2015 年 7 月 27 日(基金合同生效日)至 2015 年 12 月 31 日
当期发生的基金应支付的管理费	4,105,929.34
其中：支付销售机构的客户维护费	1,467,372.16

注：支付基金管理人嘉实基金管理有限公司的管理人报酬按前一日基金资产净值 1.5%的年费率计提，逐日累计至每月月底，按月支付。其计算公式为：日管理人报酬=前一日基金资产净值 X 1.5% / 当年天数。

7.4.10.2.2 基金托管费

单位：人民币元

项目	本期 2015 年 7 月 27 日(基金合同生效日)至 2015 年 12 月 31 日
当期发生的基金应支付的托管费	684,321.56

注：支付基金托管人中国建设银行的托管费按前一日基金资产净值 0.25%的年费率计提，逐日累计至每月月底，按月支付。其计算公式为：日托管费=前一日基金资产净值 X 0.25% / 当年天数。

7.4.10.3 与关联方进行银行间同业市场的债券(含回购)交易

本期（2015 年 7 月 27 日（基金合同生效日）至 2015 年 12 月 31 日），本基金未与关联方进行银行间同业市场的债券(含回购)交易。

7.4.10.4 各关联方投资本基金的情况

7.4.10.4.1 报告期内基金管理人运用固有资金投资本基金的情况

份额单位：份

项目	本期
	2015年7月27日(基金合同生效日)至2015年12月31日
基金合同生效日(2015年7月27日)持有的基金份额	20,013,400.00
期间申购/买入总份额	-
期间因拆分变动份额	-
减:期间赎回/卖出总份额	-
期末持有的基金份额	20,013,400.00
期末持有的基金份额占基金总份额比例	4.47%

注：本报告期内（2015年7月27日(基金合同生效日)至2015年12月31日），基金管理人于本基金发售期内认购本基金基金份额总额20,013,400.00份，认购费1000元。

7.4.10.4.2 报告期末除基金管理人之外的其他关联方投资本基金的情况

本期末（2015年12月31日）其他关联方未持有本基金。

7.4.10.5 由关联方保管的银行存款余额及当期产生的利息收入

单位：人民币元

关联方名称	本期	
	2015年7月27日(基金合同生效日)至2015年12月31日	
	期末余额	当期利息收入
中国建设银行	31,931,353.57	415,782.77

注：本基金的银行存款由基金托管人中国建设银行保管，按适用利率计息。

7.4.10.6 本基金在承销期内参与关联方承销证券的情况

本期（2015年7月27日（基金合同生效日）至2015年12月31日），本基金未在承销期内参与认购关联方承销的证券。

7.4.11 利润分配情况

本期（2015年7月27日（基金合同生效日）至2015年12月31日），本基金未实施利润分配。

7.4.12 期末（2015 年 12 月 31 日）本基金持有的流通受限证券

7.4.12.1 因认购新发/增发证券而于期末持有的流通受限证券

本期末（2015 年 12 月 31 日），本基金未持有因认购新发/增发证券而流通受限的证券。

7.4.12.2 期末持有的暂时停牌等流通受限股票

金额单位：人民币元

股票代码	股票名称	停牌日期	停牌原因	期末 估值单价	复牌日期	复牌 开盘单价	数量（股）	期末 成本总额	期末估值总 额	备注
000028	国药一致	2015 年 10 月 21 日	重大事项停牌	69.68	-	-	96,000	7,398,204.60	6,689,280.00	-
000876	新希望	2015 年 8 月 17 日	重大事项停牌	17.61	2016 年 3 月 2 日	17.09	519,949	9,924,602.17	9,156,301.89	-
002048	宁波华翔	2015 年 11 月 19 日	重大事项停牌	18.34	-	-	1,200,000	18,294,724.30	22,008,000.00	-

7.4.12.3 期末债券正回购交易中作为抵押的债券

7.4.12.3.1 银行间市场债券正回购

本期末（2015 年 12 月 31 日），本基金无银行间市场债券正回购余额。

7.4.12.3.2 交易所市场债券正回购

本期末（2015 年 12 月 31 日），本基金无交易所市场债券正回购余额。

7.4.13 金融工具风险及管理

7.4.13.1 风险管理政策和组织架构

本基金为股票型证券投资基金，属于较高风险、较高预期收益的基金品种，其预期风险和预期收益高于混合型基金、债券型基金及货币市场基金。基金投资的金融工具主要包括股票投资、债券投资及基金投资等。本基金在日常经营活动中面临的与这些金融工具相关的风险主要包括信用风险、流动性风险及市场风险。本基金的基金管理人从事风险管理的主要目标是采用低价策略优选个股，在严格控制投资风险的前提下，力争获得超过业绩比较基准的投资回报。

本基金的基金管理人董事会重视建立完善的公司治理结构与内部控制体系，公司董事会对公司建立内部控制系统和维持其有效性承担最终责任。董事会下设风险控制与内审委员会，负责检查公司内部管理制度的合法合规性及内控制度的执行情况，充分发挥独立董事监督职能，保护投资者利益和公司合法权益。

为了有效控制基金运作和管理中存在的风险，本基金的基金管理人设立风险控制委员会，由

公司总经理、督察长以及部门总监组成，负责全面评估公司经营管理过程中的各项风险，并提出防范化解措施。

本基金的基金管理人设立督察长制度，积极对公司各项制度、业务的合法合规性及内部控制制度的执行情况进行监察、稽核，定期和不定期向董事会报告公司内部控制执行情况。监察稽核部具体负责公司各项制度、业务的合法合规性及公司内部控制制度的执行情况的监察稽核工作。公司管理层重视和支持监察稽核工作，并保证监察稽核部的独立性和权威性，配备了充足合格的监察稽核人员，明确监察稽核部门及其各岗位的职责和 workflows、组织纪律。业务部门负责人为所在部门的风险控制第一责任人，对本部门业务范围内的风险负有管控及时报告的义务。员工在其岗位职责范围内承担相应风险管理责任。

本基金的基金管理人建立了以风险控制委员会为核心的、由督察长、风险控制委员会、监察稽核部、风险管理部和相关业务部门构成的风险管理架构体系。

本基金的基金管理人对于金融工具的风险管理方法主要是通过定性分析和定量分析的方法去估测各种风险产生的可能损失。从定性分析的角度出发，判断风险损失的严重程度和出现同类风险损失的频度。而从定量分析的角度出发，根据本基金的投资目标，结合基金资产所运用金融工具特征通过特定的风险量化指标、模型，日常的量化报告，确定风险损失的限度和相应置信程度，及时可靠地对各种风险进行监督、检查和评估，并通过相应决策，将风险控制在可承受的范围内。

7.4.13.2 信用风险

信用风险是指基金在交易过程中因交易对手未履行合约责任，或者基金所投资证券之发行人出现违约、拒绝支付到期本息等情况，导致基金资产损失和收益变化的风险。

基金的银行存款存放在托管人和其他股份制商业银行，与该银行存款相关的信用风险不重大。基金在交易所进行的交易均以中国证券登记结算有限责任公司为交易对手完成证券交收和款项清算，违约风险可能性很小；在银行间同业市场进行交易前均对交易对手进行信用评估并对证券交割方式进行限制以控制相应的信用风险。

本基金的基金管理人建立了信用风险管理流程，通过对投资品种信用等级评估来控制证券发行人的信用风险，且通过分散化投资以分散信用风险。

于本报告期末，本基金未持有债券投资。

7.4.13.3 流动性风险

流动性风险是指基金在履行与金融负债有关的义务时遇到资金短缺的风险。本基金的流动性风险一方面来自于基金份额持有人可于开放日要求赎回其持有的基金份额，另一方面来自于投资

品种所处的交易市场不活跃而带来的变现困难或因投资集中而无法在市场出现剧烈波动的情况下以合理的价格变现。

针对兑付赎回资金的流动性风险，本基金的基金管理人于开放日对本基金的申购赎回情况进行严密监控并预测流动性需求，保持基金投资组合中的可用现金头寸与之相匹配。本基金的基金管理人在基金合同中设计了巨额赎回条款，约定在非常情况下赎回申请的处理方式，控制因开放申购赎回模式带来的流动性风险，有效保障基金持有人利益。

针对投资品种变现的流动性风险，本基金的基金管理人通过独立的风险管理部门设定流动性比例要求，对流动性指标进行持续的监测和分析，包括组合持仓集中度指标、组合在短时间内变现能力的综合指标、组合中变现能力较差的投资品种比例以及流通受限制的投资品种比例等。本基金持有一家公司发行的证券，其市值不超过基金资产净值的 10%；本基金管理人管理的全部基金持有一家公司发行的证券，不超过该证券的 10%。本基金所持部分证券在证券交易所上市，其余亦可在银行间同业市场交易，因此除附注 7.4.12 中列示的部分基金资产流通暂时受限制不能自由转让的情况外，其余均能以合理价格适时变现。此外，本基金可通过卖出回购金融资产方式借入短期资金应对流动性需求。

于本报告期末，除附注 7.4.12.3 中列示的卖出回购金融资产款余额将在 1 个月内到期且计息（该利息金额不重大）外，本基金所承担的其他金融负债的合同约定到期日均为一个月以内且不计息，可赎回基金份额净值（所有者权益）无固定到期日且不计息，因此账面余额即为未折现的合约到期现金流量。

7.4.13.4 市场风险

市场风险是指基金所持金融工具的公允价值或未来现金流量因所处市场各类价格因素的变动而发生波动的风险，包括利率风险、外汇风险和其他价格风险。

7.4.13.4.1 利率风险

利率风险是指金融工具的公允价值或现金流量受市场利率变动而发生波动的风险。利率敏感性金融工具均面临由于市场利率上升而导致公允价值下降的风险，其中浮动利率类金融工具还面临每个付息期间结束根据市场利率重新定价时对于未来现金流影响的风险。

本基金的基金管理人定期对本基金面临的利率敏感性缺口进行监控，并通过调整投资组合的久期等方法对上述利率风险进行管理。

本基金持有及承担的大部分金融资产和金融负债不计息，因此本基金的收入及经营活动的现金流量在很大程度上独立于市场利率变化。本基金持有的利率敏感性资产如下表所示：

7.4.13.4.1.1 利率风险敞口

单位：人民币元

本期末 2015年12月31日	1年以内	1-5年	5年以上	不计息	合计
资产					
银行存款	31,931,353.57	-	-	-	31,931,353.57
结算备付金	1,799,013.37	-	-	-	1,799,013.37
存出保证金	478,856.22	-	-	-	478,856.22
交易性金融资产	-	-	-	439,654,629.84	439,654,629.84
衍生金融资产	-	-	-	-	-
买入返售金融资产	-	-	-	-	-
应收证券清算款	-	-	-	-	-
应收利息	-	-	-	8,321.55	8,321.55
应收股利	-	-	-	-	-
应收申购款	20,192.19	-	-	310,073.89	330,266.08
递延所得税资产	-	-	-	-	-
其他资产	-	-	-	-	-
资产总计	34,229,415.35	-	-	439,973,025.28	474,202,440.63
负债					
短期借款	-	-	-	-	-
交易性金融负债	-	-	-	-	-
衍生金融负债	-	-	-	-	-
卖出回购金融资产款	-	-	-	-	-
应付证券清算款	-	-	-	3,157,344.78	3,157,344.78
应付赎回款	-	-	-	3,180,286.35	3,180,286.35
应付管理人报酬	-	-	-	647,670.17	647,670.17
应付托管费	-	-	-	107,945.04	107,945.04
应付销售服务费	-	-	-	-	-
应付交易费用	-	-	-	1,033,011.60	1,033,011.60
应交税费	-	-	-	-	-
应付利息	-	-	-	-	-
应付利润	-	-	-	-	-
递延所得税负债	-	-	-	-	-
其他负债	-	-	-	202,772.63	202,772.63
负债总计	-	-	-	8,329,030.57	8,329,030.57
利率敏感度缺口	34,229,415.35	-	-	431,643,994.71	465,873,410.06

注：表中所示为本基金资产及负债的账面价值，并按照合约规定的利率重新定价日或到期日孰早者予以分类。

7.4.13.4.1.2 利率风险的敏感性分析

于 2015 年 12 月 31 日，本基金未持有交易性债券投资，因此市场利率的变动对于本基金资产净值无重大影响。

7.4.13.4.2 外汇风险

外汇风险是指金融工具的公允价值或未来现金流量因外汇汇率变动而发生波动的风险。本基金的所有资产及负债以人民币计价，因此无重大外汇风险。

7.4.13.4.3 其他价格风险

其他价格风险是指基金所持金融工具的公允价值或未来现金流量因除市场利率和外汇汇率以外的市场价格因素变动而发生波动的风险。基金主要投资于证券交易所上市或银行间同业市场交易的股票、债券及基金，所面临的其他价格风险来源于单个证券发行主体自身经营情况或特殊事项的影响，也可能来源于证券市场整体波动的影响。

本基金的基金管理人在构建和管理投资组合的过程中，采用“自上而下”的策略，通过对宏观经济情况及政策的分析，结合证券市场运行情况，做出资产配置及组合构建的决定；通过对单个证券的定性分析及定量分析，选择符合基金合同约定范围的投资品种进行投资。本基金的基金管理人定期结合宏观及微观环境的变化，对投资策略、资产配置、投资组合进行修正，来主动应对可能发生的市场价格风险。

本基金严格按照基金合同中对投资组合比例的要求进行资产配置，通过投资组合的分散化降低其他价格风险。此外，本基金的基金管理人每日对本基金所持有的证券价格实施监控，定期运用多种定量方法对基金进行风险度量，及时可靠地对风险进行跟踪和控制。

7.4.13.4.3.1 其他价格风险敞口

金额单位：人民币元

项目	本期末 2015 年 12 月 31 日	
	公允价值	占基金资产净值比例 (%)
交易性金融资产—股票投资	439,654,629.84	94.37
交易性金融资产—贵金属投资	—	—
衍生金融资产—权证投资	—	—
其他	—	—
合计	439,654,629.84	94.37

7.4.13.4.3.2 其他价格风险的敏感性分析

于 2015 年 12 月 31 日，本基金成立未满一年，尚无足够经验数据。

7.4.13.4.4 采用风险价值法管理风险

本基金未采用风险价值法或类似方法进行分析、管理市场风险。

7.4.14 有助于理解和分析会计报表需要说明的其他事项

(1) 公允价值

(a) 金融工具公允价值计量的方法

公允价值计量结果所属的层次，由对公允价值计量整体而言具有重要意义的输入值所属的最低层次决定：

第一层次：相同资产或负债在活跃市场上未经调整的报价。

第二层次：除第一层次输入值外相关资产或负债直接或间接可观察的输入值。

第三层次：相关资产或负债的不可观察输入值。

(b) 持续的以公允价值计量的金融工具

(i) 各层次金融工具公允价值

于本报告期末，本基金持有的以公允价值计量且其变动计入当期损益的金融资产中属于第一层次的余额为 401,801,047.95 元，属于第二层次的余额为 37,853,581.89 元，无属于第三层次的余额。

(ii) 公允价值所属层次间的重大变动

对于证券交易所上市的股票和债券，若出现重大事项停牌、交易不活跃(包括涨跌停时的交易不活跃)、或属于非公开发行等情况，基金不会于停牌日至交易恢复活跃日期间、交易不活跃期间及限售期间将相关股票和债券的公允价值列入第一层次；并根据估值调整中采用的不可观察输入值对于公允价值的影响程度，确定相关股票和债券公允价值应属第二层次还是第三层次。

(iii) 第三层次公允价值余额和本期变动金额

无。

(c) 非持续的以公允价值计量的金融工具

于本报告期末，本基金未持有非持续的以公允价值计量的金融资产或金融负债。

(d) 不以公允价值计量的金融工具

不以公允价值计量的金融资产和负债主要包括应收款项和其他金融负债，其账面价值与公允价值相差很小。

(2) 除公允价值外，截至资产负债表日本基金无需要说明的其他重要事项。

§ 8 投资组合报告

8.1 期末基金资产组合情况

金额单位：人民币元

序号	项目	金额	占基金总资产的比例 (%)
1	权益投资	439,654,629.84	92.71
	其中：股票	439,654,629.84	92.71
2	固定收益投资	-	-
	其中：债券	-	-
	资产支持证券	-	-
3	贵金属投资	-	-
4	金融衍生品投资	-	-
5	买入返售金融资产	-	-
	其中：买断式回购的买入返售金融资产	-	-
6	银行存款和结算备付金合计	33,730,366.94	7.11
7	其他各项资产	817,443.85	0.17
	合计	474,202,440.63	100.00

8.2 期末按行业分类的股票投资组合

金额单位：人民币元

代码	行业类别	公允价值	占基金资产净值比例 (%)
A	农、林、牧、渔业	-	-
B	采矿业	-	-
C	制造业	192,407,623.70	41.30
D	电力、热力、燃气及水生产和供应业	-	-
E	建筑业	-	-
F	批发和零售业	28,216,273.32	6.06
G	交通运输、仓储和邮政业	-	-
H	住宿和餐饮业	-	-
I	信息传输、软件和信息技术服务业	46,350,000.00	9.95
J	金融业	136,441,000.00	29.29
K	房地产业	7,678,464.00	1.65

L	租赁和商务服务业	-	-
M	科学研究和技术服务业	-	-
N	水利、环境和公共设施管理业	-	-
O	居民服务、修理和其他服务业	-	-
P	教育	-	-
Q	卫生和社会工作	28,418,178.82	6.10
R	文化、体育和娱乐业	143,090.00	0.03
S	综合	-	-
	合计	439,654,629.84	94.37

8.3 期末按公允价值占基金资产净值比例大小排序的所有股票投资明细

金额单位：人民币元

序号	股票代码	股票名称	数量（股）	公允价值	占基金资产净值比例（%）
1	600050	中国联通	7,500,000	46,350,000.00	9.95
2	601318	中国平安	1,110,000	39,960,000.00	8.58
3	600351	亚宝药业	1,999,916	31,238,687.92	6.71
4	002773	康弘药业	380,010	31,236,822.00	6.71
5	300136	信维通信	990,000	29,254,500.00	6.28
6	300015	爱尔眼科	899,879	28,418,178.82	6.10
7	002048	宁波华翔	1,200,000	22,008,000.00	4.72
8	601166	兴业银行	1,200,000	20,484,000.00	4.40
9	601169	北京银行	1,900,000	20,007,000.00	4.29
10	600036	招商银行	1,100,000	19,789,000.00	4.25
11	600816	安信信托	800,000	18,216,000.00	3.91
12	000001	平安银行	1,500,000	17,985,000.00	3.86
13	300009	安科生物	389,953	16,877,165.84	3.62
14	000963	华东医药	200,017	16,393,393.32	3.52
15	600422	昆药集团	390,000	15,529,800.00	3.33
16	002475	立讯精密	359,999	11,501,968.05	2.47
17	000876	新希望	519,949	9,156,301.89	1.97
18	600261	阳光照明	990,000	8,702,100.00	1.87
19	600340	华夏幸福	249,950	7,678,464.00	1.65
20	600529	山东药玻	360,000	6,958,800.00	1.49
21	000028	国药一致	96,000	6,689,280.00	1.44
22	300406	九强生物	139,000	6,516,320.00	1.40

23	000652	泰达股份	720,000	5,133,600.00	1.10
24	300327	中颖电子	77,000	3,056,900.00	0.66
25	002446	盛路通信	9,980	370,258.00	0.08
26	000673	当代东方	4,100	143,090.00	0.03

8.4 报告期内股票投资组合的重大变动

8.4.1 累计买入金额超出期末基金资产净值 2%的股票明细

金额单位：人民币元

序号	股票代码	股票名称	本期累计买入金额	占期末基金资产净值比例 (%)
1	600050	中国联通	53,697,130.96	11.53
2	600036	招商银行	40,166,469.87	8.62
3	601318	中国平安	37,630,525.29	8.08
4	300498	温氏股份	27,432,000.00	5.89
5	600351	亚宝药业	26,423,461.26	5.67
6	300224	正海磁材	24,919,958.90	5.35
7	300015	爱尔眼科	23,428,582.54	5.03
8	300136	信维通信	23,239,287.67	4.99
9	002048	宁波华翔	22,868,405.37	4.91
10	000550	江铃汽车	22,529,758.16	4.84
11	002773	康弘药业	22,403,842.11	4.81
12	002283	天润曲轴	22,185,682.10	4.76
13	000826	启迪桑德	21,555,323.31	4.63
14	601006	大秦铁路	21,492,993.45	4.61
15	600674	川投能源	21,425,794.43	4.60
16	600887	伊利股份	21,303,866.05	4.57
17	600519	贵州茅台	21,056,784.46	4.52
18	000002	万科A	21,009,442.10	4.51
19	300186	大华农	20,815,291.70	4.47
20	000538	云南白药	20,740,912.79	4.45
21	002595	豪迈科技	20,616,369.87	4.43
22	601688	华泰证券	20,457,417.20	4.39
23	601166	兴业银行	20,113,422.49	4.32
24	600517	置信电气	20,089,721.07	4.31
25	000963	华东医药	19,815,669.83	4.25

26	600048	保利地产	19,796,258.22	4.25
27	601555	东吴证券	19,730,609.87	4.24
28	601169	北京银行	19,674,773.57	4.22
29	601398	工商银行	19,364,168.00	4.16
30	000728	国元证券	19,235,092.88	4.13
31	000910	大亚科技	19,147,008.94	4.11
32	000001	平安银行	18,821,531.41	4.04
33	600340	华夏幸福	18,117,541.85	3.89
34	600886	国投电力	17,865,586.58	3.83
35	600892	宝诚股份	17,491,405.68	3.75
36	601336	新华保险	16,523,793.80	3.55
37	000651	格力电器	15,703,917.53	3.37
38	600816	安信信托	14,736,603.42	3.16
39	600422	昆药集团	13,583,486.30	2.92
40	002367	康力电梯	13,190,175.70	2.83
41	300367	东方网力	13,074,003.30	2.81
42	002446	盛路通信	13,007,368.32	2.79
43	300012	华测检测	12,979,570.38	2.79
44	002594	比亚迪	12,773,101.89	2.74
45	000902	新洋丰	12,746,876.67	2.74
46	000039	中集集团	12,735,039.91	2.73
47	600085	同仁堂	12,626,068.46	2.71
48	002008	大族激光	12,465,922.08	2.68
49	600585	海螺水泥	12,423,952.57	2.67
50	000690	宝新能源	12,244,969.30	2.63
51	000998	隆平高科	12,188,496.00	2.62
52	002268	卫士通	12,183,571.00	2.62
53	002439	启明星辰	12,133,949.73	2.60
54	000423	东阿阿胶	12,051,364.14	2.59
55	300166	东方国信	11,961,919.80	2.57
56	002475	立讯精密	11,415,590.20	2.45
57	300011	鼎汉技术	10,919,298.63	2.34
58	002175	东方网络	10,388,560.40	2.23
59	300009	安科生物	10,387,746.16	2.23
60	603308	应流股份	10,281,624.54	2.21
61	601985	中国核电	10,176,038.98	2.18

62	603588	高能环境	9,952,813.42	2.14
63	000876	新希望	9,924,602.17	2.13
64	002425	凯撒股份	9,833,956.41	2.11

8.4.2 累计卖出金额超出期末基金资产净值 2%的股票明细

金额单位：人民币元

序号	股票代码	股票名称	本期累计卖出金额	占期末基金资产净值比例 (%)
1	002283	天润曲轴	28,853,140.77	6.19
2	300186	大华农	27,432,000.00	5.89
3	600892	宝诚股份	25,842,848.60	5.55
4	300498	温氏股份	25,469,359.59	5.47
5	600517	置信电气	23,709,367.21	5.09
6	000550	江铃汽车	23,306,602.21	5.00
7	000826	启迪桑德	23,189,513.98	4.98
8	300224	正海磁材	23,057,096.65	4.95
9	000910	大亚科技	22,517,524.18	4.83
10	002595	豪迈科技	21,734,600.94	4.67
11	601688	华泰证券	21,484,767.18	4.61
12	600048	保利地产	21,151,734.37	4.54
13	600036	招商银行	20,681,433.65	4.44
14	600519	贵州茅台	20,663,062.12	4.44
15	601555	东吴证券	20,365,234.00	4.37
16	000728	国元证券	20,288,421.69	4.35
17	600674	川投能源	20,198,294.53	4.34
18	600887	伊利股份	20,144,727.90	4.32
19	000002	万科A	19,992,625.28	4.29
20	000538	云南白药	19,328,166.97	4.15
21	601006	大秦铁路	19,256,327.98	4.13
22	601398	工商银行	18,575,973.75	3.99
23	600886	国投电力	18,418,041.80	3.95
24	002446	盛路通信	17,157,988.23	3.68
25	601336	新华保险	15,498,156.19	3.33
26	002439	启明星辰	14,436,761.54	3.10
27	300012	华测检测	14,150,622.18	3.04
28	300367	东方网力	13,714,760.81	2.94
29	002594	比亚迪	13,518,728.43	2.90

30	002367	康力电梯	13,410,726.90	2.88
31	002268	卫士通	13,167,811.40	2.83
32	002425	凯撒股份	13,042,457.24	2.80
33	300166	东方国信	13,002,697.12	2.79
34	002175	东方网络	12,921,633.86	2.77
35	002008	大族激光	12,425,938.40	2.67
36	603588	高能环境	11,676,387.15	2.51
37	600585	海螺水泥	11,432,448.56	2.45
38	000651	格力电器	11,399,736.16	2.45
39	601985	中国核电	10,936,696.96	2.35
40	000902	新洋丰	10,544,108.11	2.26
41	600085	同仁堂	10,535,188.34	2.26
42	000423	东阿阿胶	10,484,940.85	2.25
43	000998	隆平高科	10,340,498.40	2.22
44	603308	应流股份	10,265,663.99	2.20
45	000039	中集集团	10,020,280.69	2.15
46	300011	鼎汉技术	9,848,070.96	2.11
47	000690	宝新能源	9,833,338.18	2.11
48	603703	盛洋科技	9,573,966.56	2.06

8.4.3 买入股票的成本总额及卖出股票的收入总额

单位：人民币元

买入股票成本（成交）总额	1,456,580,752.90
卖出股票收入（成交）总额	1,046,012,853.01

注：8.4.1 项“买入金额”、8.4.2 项“卖出金额”及 8.4.3 项“买入股票成本”、“卖出股票收入”均按买入或卖出成交金额（成交单价乘以成交数量）填列，不考虑相关交易费用。

8.5 期末按债券品种分类的债券投资组合

报告期末，本基金未持有债券。

8.6 期末按公允价值占基金资产净值比例大小排序的前五名债券投资明细

报告期末，本基金未持有债券。

8.7 期末按公允价值占基金资产净值比例大小排序的所有资产支持证券投资明细

报告期末，本基金未持有资产支持证券。

8.8 报告期末按公允价值占基金资产净值比例大小排序的前五名贵金属投资明细

报告期末，本基金未持有贵金属投资。

8.9 期末按公允价值占基金资产净值比例大小排序的前五名权证投资明细

报告期末，本基金未持有权证。

8.10 报告期末本基金投资的股指期货交易情况说明

报告期内，本基金未参与股指期货交易。

8.11 报告期末本基金投资的国债期货交易情况说明

报告期内，本基金未参与国债期货交易。

8.12 投资组合报告附注**8.12.1**

报告期内本基金投资的前十名证券的发行主体未被监管部门立案调查，在本报告编制日前一年内本基金投资的前十名证券的发行主体未受到公开谴责、处罚。

8.12.2

本基金投资的前十名股票中，没有超出基金合同规定的备选股票库之外的股票。

8.12.3 期末其他各项资产构成

单位：人民币元

序号	名称	金额
1	存出保证金	478,856.22
2	应收证券清算款	-
3	应收股利	-
4	应收利息	8,321.55
5	应收申购款	330,266.08
6	其他应收款	-
7	待摊费用	-
8	其他	-
	合计	817,443.85

8.12.4 期末持有的处于转股期的可转换债券明细

报告期末，本基金未持有处于转股期的可转换债券。

8.12.5 期末前十名股票中存在流通受限情况的说明

金额单位：人民币元

序号	股票代码	股票名称	流通受限部分的公允	占基金资产净值比	流通受限情况说明
----	------	------	-----------	----------	----------

			价值	例 (%)	
1	002048	宁波华翔	22,008,000.00	4.72	重大事项停牌

§ 9 基金份额持有人信息

9.1 期末基金份额持有人户数及持有人结构

份额单位：份

持有人户数 (户)	户均持有的 基金份额	持有人结构			
		机构投资者		个人投资者	
		持有份额	占总份 额比例	持有份额	占总份 额比例
9,698	46,203.62	20,013,400.00	4.47%	428,069,297.49	95.53%

9.2 期末基金管理人的从业人员持有本基金的情况

项目	持有份额总数 (份)	占基金总份额比例
基金管理人所有从业人员 持有本基金	501,219.49	0.11%

9.3 期末基金管理人的从业人员持有本开放式基金份额总量区间的情况

项目	持有基金份额总量的数量区间 (万份)
本公司高级管理人员、基金投资和研 究部门负责人持有本开放式基金	0
本基金基金经理持有本开放式基金	50~100

§ 10 开放式基金份额变动

单位：份

基金合同生效日 (2015 年 7 月 27 日) 基金份额总额	746,462,455.76
基金合同生效日起至报告期期末基金总申购份额	20,213,433.76
减:基金合同生效日起至报告期期末基金总赎回份额	318,593,192.03
基金合同生效日起至报告期期末基金拆分变动份额	-
本报告期期末基金份额总额	448,082,697.49

注：报告期期间基金总申购份额含转换入份额，基金总赎回份额含转换出份额。

§ 11 重大事件揭示

11.1 基金份额持有人大会决议

报告期内无基金份额持有人大会决议。

11.2 基金管理人、基金托管人的专门基金托管部门的重大人事变动

(1) 基金管理人的重大人事变动情况

2015 年 5 月 8 日本基金管理人发布公告，张峰先生因工作变动不再担任公司副总经理。

(2) 基金托管人的专门基金托管部门的重大人事变动情况

本基金托管人 2015 年 1 月 4 日发布任免通知，聘任张力铮为中国建设银行投资托管业务部副总经理。本基金托管人 2015 年 9 月 18 日发布任免通知，解聘纪伟中国建设银行投资托管业务部副总经理职务。

11.3 涉及基金管理人、基金财产、基金托管业务的诉讼

报告期内无涉及本基金管理人、基金财产、基金托管业务的诉讼事项。

11.4 基金投资策略的改变

报告期内本基金投资策略未发生改变。

11.5 为基金进行审计的会计师事务所情况

本基金基金合同生效日为 2015 年 7 月 27 日，报告年度应支付普华永道中天会计师事务所(特殊普通合伙)的审计费 70,000.00 元，该审计机构第 1 年提供审计服务。

11.6 管理人、托管人及其高级管理人员受稽查或处罚等情况

2015 年 2 月 13 日，北京证监局向我公司下发了“行政监管措施决定书”，责令公司进行为期 3 个月的整改，暂不受理公募基金注册申请，北京证监局对相关责任人采取了行政监管措施。对此公司高度重视，对公司内控制度进行了全面梳理，逐条落实整改方案，彻底排查业务中存在的风险，进而提升了公司内部控制和风险管理的能力。2015 年 5 月份，公司已经完成相关整改工作并向北京证监局提交了整改完成报告，监管部门对公司整改完成情况进行了现场检查。

除上述情况外，本报告期内，基金管理人、基金托管人及其高级管理人员未受监管部门稽查或处罚。

11.7 基金租用证券公司交易单元的有关情况

金额单位：人民币元

券商名称	交易单元数量	股票交易		应支付该券商的佣金		备注
		成交金额	占当期股票成交总额的比例	佣金	占当期佣金总量的比例	
申万宏源证券有限公司	2	1,154,474,869.39	47.17%	808,137.37	47.17%	新增
中信建投证券股份有限公司	2	658,171,520.76	26.89%	460,724.01	26.89%	新增
招商证券股份有限公司	1	352,671,962.18	14.41%	246,873.14	14.41%	新增
中信证券股份有限公司	1	282,411,253.58	11.54%	197,687.86	11.54%	新增
广发证券股份有限公司	1	-	-	-	-	新增
海通证券股份有限公司	1	-	-	-	-	新增
华泰证券股份有限公司	1	-	-	-	-	新增
中国中投证券有限责任公司	1	-	-	-	-	新增
北京高华证券有限责任公司	1	-	-	-	-	新增
宏源证券股份有限公司	1	-	-	-	-	新增
国元证券股份有限公司	1	-	-	-	-	新增

注 1：本表“佣金”指本基金通过单一券商的交易单元进行股票、权证等交易而合计支付该等券商的佣金合计。

注 2：交易单元的选择标准和程序

- (1) 经营行为规范，在近一年内无重大违规行为；
- (2) 公司财务状况良好；
- (3) 有良好的内控制度，在业内有良好的声誉；
- (4) 有较强的研究能力，能及时、全面、定期提供质量较高的宏观、行业、公司和证券市场研究报告，并能根据基金投资的特殊要求，提供专门的研究报告；
- (5) 建立了广泛的信息网络，能及时提供准确地信息资讯服务。

基金管理人根据以上标准进行考察后确定租用券商的交易单元。基金管理人与被选择的券商签订

协议，并通知基金托管人。

注 3：申银万国证券股份有限公司更名为申万宏源证券有限公司。

11.8 其他重大事件

序号	公告事项	法定披露方式	法定披露日期
1	嘉实基金管理有限公司关于增加青岛银行等为嘉实低价策略股票型证券投资基金代销机构的公告	中国证券报、上海证券报、证券时报、管理人网站	2015 年 7 月 1 日
2	嘉实基金管理有限公司关于增加东北证券等为嘉实低价策略股票型证券投资基金代销机构的公告	中国证券报、上海证券报、证券时报、管理人网站	2015 年 7 月 3 日
3	嘉实基金管理有限公司关于增加上海浦发银行为嘉实金融地产 ETF 联接、嘉实低价策略基金及嘉实机构快线货币代销机构的公告	中国证券报、上海证券报、证券时报、管理人网站	2015 年 7 月 8 日
4	嘉实基金管理有限公司关于增加兴业银行股份有限公司为嘉实低价策略股票型证券投资基金代销机构的公告	中国证券报、上海证券报、证券时报、管理人网站	2015 年 7 月 9 日
5	关于嘉实低价策略股票型证券投资基金延长募集期的公告	中国证券报、上海证券报、证券时报、管理人网站	2015 年 7 月 15 日
6	嘉实低价策略股票型证券投资基金基金合同生效公告	中国证券报、上海证券报、证券时报、管理人网站	2015 年 7 月 28 日
7	关于增加长量基金为嘉实旗下基金代销机构并开展定投业务及增加长量基金费率优惠的公告	中国证券报、上海证券报、证券时报、管理人网站	2015 年 8 月 20 日

8	关于增加乐清农商行为嘉实旗下基金代销机构并开展定投业务及参加乐清农商行费率优惠的公告	中国证券报、上海证券报、证券时报、管理人网站	2015 年 8 月 27 日
9	于增加上海陆金所资产管理有限公司为嘉实旗下基金代销机构及参加上海陆金所资产管理有限公	中国证券报、上海证券报、证券时报、管理人网站	2015 年 9 月 1 日
10	关于嘉实低价策略股票型证券投资基金开放日常申购、赎回、转换及定期定额投资业务的公告	中国证券报、上海证券报、证券时报、管理人网站	2015 年 9 月 24 日
11	关于增加盈米财富为嘉实旗下基金代销机构并开展定投业务及参加费率优惠的公告	中国证券报、上海证券报、证券时报、管理人网站	2015 年 10 月 16 日
12	嘉实基金管理有限公司关于旗下开放式基金通过工商银行开办定投业务的公告	中国证券报、上海证券报、证券时报、管理人网站	2015 年 10 月 29 日
13	关于增加中经北证为嘉实旗下基金代销机构并开展定投业务及参加费率优惠的公告	中国证券报、上海证券报、证券时报、管理人网站	2015 年 11 月 6 日
14	嘉实基金管理有限公司关于在京东店铺开展 0 折费率优惠活动的公告	中国证券报、上海证券报、证券时报、管理人网站	2015 年 12 月 4 日
15	关于增加威海市商业银行为嘉实旗下基金代销机构并开展定投业务的公告	中国证券报、上海证券报、证券时报、管理人网站	2015 年 12 月 14 日
16	关于增加北京乐融多源投资咨询有限公司为嘉实旗下基金代销机构并开展定投业务及参加费率优惠的公告	中国证券报、上海证券报、证券时报、管理人网站	2015 年 12 月 16 日

17	嘉实基金管理有限公司关于增加长江证券等为嘉实低价策略股票型证券投资基金代销机构及开通定投和转换业务的公告	中国证券报、上海证券报、证券时报、管理人网站	2015 年 12 月 16 日
18	关于增加泉州银行为嘉实旗下基金代销机构并开展定投业务及参加费率优惠的公告	中国证券报、上海证券报、证券时报、管理人网站	2015 年 12 月 21 日
19	关于增加嘉实财富为嘉实旗下基金代销机构及参加费率优惠的公告	中国证券报、上海证券报、证券时报、管理人网站	2015 年 12 月 30 日

§ 12 备查文件目录

12.1 备查文件目录

- (1) 中国证监会核准嘉实低价策略股票型证券投资基金募集的文件；
- (2) 《嘉实低价策略股票型证券投资基金基金合同》；
- (3) 《嘉实低价策略股票型证券投资基金招募说明书》；
- (4) 《嘉实低价策略股票型证券投资基金基金托管协议》；
- (5) 基金管理人业务资格批件、营业执照；
- (6) 报告期内嘉实低价策略股票型证券投资基金公告的各项原稿。

12.2 存放地点

- (1) 北京市建国门北大街 8 号华润大厦 8 层嘉实基金管理有限公司
- (2) 北京市西城区闹市口大街 1 号院 1 号楼中国建设银行投资托管业务部

12.3 查阅方式

(1) 书面查询：查阅时间为每工作日 8:30-11:30, 13:00-17:30。投资者可免费查阅，也可按工本费购买复印件。

(2) 网站查询：基金管理人网址：<http://www.jsfund.cn>

投资者对本报告如有疑问，可咨询本基金管理人嘉实基金管理有限公司，咨询电话 400-600-8800，或发电子邮件，E-mail:service@jsfund.cn。

嘉实基金管理有限公司
2016 年 3 月 29 日