

诺安优势行业灵活配置混合型证券投资基金 2015 年年度报告摘要

2015 年 12 月 31 日

基金管理人：诺安基金管理有限公司

基金托管人：中国工商银行股份有限公司

送出日期：2016 年 3 月 30 日

§ 1 重要提示

1.1 重要提示

基金管理人的董事会、董事保证本报告所载资料不存在虚假记载、误导性陈述或重大遗漏，并对其内容的真实性、准确性和完整性承担个别及连带的法律责任。本年度报告已经三分之二以上独立董事签字同意，并由董事长签发。

基金托管人中国工商银行股份有限公司根据本基金合同规定，于 2016 年 3 月 25 日复核了本报告中的财务指标、净值表现、利润分配情况、财务会计报告、投资组合报告等内容，保证复核内容不存在虚假记载、误导性陈述或者重大遗漏。

基金管理人承诺以诚实信用、勤勉尽责的原则管理和运用基金资产，但不保证基金一定盈利。

基金的过往业绩并不代表其未来表现。投资有风险，投资者在作出投资决策前应仔细阅读本基金的招募说明书及其更新。

本报告财务资料已经审计，德勤华永会计师事务所（特殊普通合伙）为本基金出具了 2015 年度无保留意见的审计报告，请投资者注意阅读。

本年度报告摘要摘自年度报告正文，投资者欲了解详细内容，应阅读年度报告正文。

本报告期自 2015 年 1 月 1 日起至 12 月 31 日止。

§ 2 基金简介

2.1 基金基本情况

| | | |
|-----------------|--------------------|--------------------|
| 基金简称 | 诺安优势行业混合 | |
| 基金主代码 | 000538 | |
| 基金运作方式 | 契约型开放式 | |
| 基金合同生效日 | 2014 年 3 月 13 日 | |
| 基金管理人 | 诺安基金管理有限公司 | |
| 基金托管人 | 中国工商银行股份有限公司 | |
| 报告期末基金份额总额 | 2,329,705,765.90 份 | |
| 基金合同存续期 | 不定期 | |
| 下属分级基金的基金简称: | 诺安优势行业混合 A | 诺安优势行业混合 C |
| 下属分级基金的交易代码: | 000538 | 002053 |
| 报告期末下属分级基金的份额总额 | 1,249,039,018.47 份 | 1,080,666,747.43 份 |

2.2 基金产品说明

| | |
|--------|--|
| 投资目标 | 本基金通过积极大类资产配置及全面深入的研究,发掘优势行业,精选行业个股,力图在不同的市场环境下均可突破局限,在长期内获得超过比较基准的超额收益。 |
| 投资策略 | <p>本基金将实施积极主动的投资策略,具体由大类资产配置策略,股票投资策略,债券投资策略、权证投资策略四部分组成。</p> <p>1、大类资产配置策略方面,本基金将采取战略性资产配置和战术性资产配置相结合的资产配置策略,根据市场环境的变化,在长期资产配置保持稳定的前提下,积极进行短期资产灵活配置,力图通过时机选择构建在承受一定风险前提下获取较高收益的资产组合。</p> <p>2、股票投资策略方面,本基金的股票投资策略由行业配置策略、个股筛选策略两部分组成。</p> <p>3、债券投资策略方面,本基金的债券投资部分采用积极管理的投资策略,具体包括利率预测策略、收益率曲线预测策略、溢价分析策略以及个券估值策略。</p> <p>4、权证投资策略方面,本基金将主要运用价值发现策略和套利交易策略等。作为辅助性投资工具,我们将结合自身资产状况审慎投资,力图获得最佳风险调整收益。</p> |
| 业绩比较基准 | 60%×沪深 300 指数+40%×中证全债指数 |
| 风险收益特征 | 本基金属于混合型基金,预期风险与收益低于股票型基金,高于债券型基金与货币市场基金,属于中高风险、中高收益的基金品种。 |

2.3 基金管理人和基金托管人

| 项目 | | 基金管理人 | 基金托管人 |
|---------|------|---------------|---------------|
| 名称 | | 诺安基金管理有限公司 | 中国工商银行股份有限公司 |
| 信息披露负责人 | 姓名 | 陈勇 | 洪渊 |
| | 联系电话 | 0755-83026688 | (010)66105799 |

| | | | |
|--------|------|----------------------|---------------------|
| | 电子邮箱 | info@lionfund.com.cn | custody@icbc.com.cn |
| 客户服务电话 | | 400-888-8998 | 95588 |
| 传真 | | 0755-83026677 | (010)66105798 |

2.4 信息披露方式

| | |
|---------------------|------------------------------------|
| 登载基金年度报告正文的管理人互联网网址 | www.lionfund.com.cn |
| 基金年度报告备置地点 | 深圳市深南大道4013号兴业银行大厦19-20层诺安基金管理有限公司 |

§ 3 主要财务指标、基金净值表现及利润分配情况

3.1 主要会计数据和财务指标

金额单位：人民币元

| 3.1.1 期间数据和指标 | 2015 年 | | 2014 年 3 月 13 日(基金合同生效日)-2014 年 12 月 31 日 | |
|---------------|------------------|------------------|---|------------|
| | 诺安优势行业混合 A | 诺安优势行业混合 C | 诺安优势行业混合 A | 诺安优势行业混合 C |
| 本期已实现收益 | 175,412,092.11 | -408,785.04 | 121,690,946.46 | - |
| 本期利润 | 273,965,433.71 | 12,774,828.48 | 132,705,108.85 | - |
| 加权平均基金份额本期利润 | 0.1023 | 0.0128 | 0.0984 | - |
| 本期基金份额净值增长率 | 11.68% | 1.01% | 16.40% | - |
| 3.1.2 期末数据和指标 | 2015 年末 | | 2014 年末 | |
| 期末可供分配基金份额利润 | 0.2311 | 0.2309 | 0.1636 | - |
| 期末基金资产净值 | 1,623,932,804.11 | 1,404,742,968.48 | 518,748,037.69 | - |
| 期末基金份额净值 | 1.300 | 1.300 | 1.164 | - |

注：①上述基金业绩指标不包括持有人交易基金的各项费用，计入费用后实际收益水平要低于所列数字。

②本期已实现收益指基金本期利息收入、投资收益、其他收入(不含公允价值变动收益)扣除相关费用后的余额，本期利润为本期已实现收益加上本期公允价值变动收益。

③期末可供分配利润是采用资产负债表中未分配利润与未分配利润中已实现部分的孰低数。

④自 2015 年 11 月 18 日起，本基金分设为两级基金份额：A 类基金份额和 C 类基金份额，详情请参阅相关公告。

3.2 基金净值表现

3.2.1 基金份额净值增长率及其与同期业绩比较基准收益率的比较

诺安优势行业混合 A

| 阶段 | 份额净值增长率① | 份额净值增长率标准差② | 业绩比较基准收益率③ | 业绩比较基准收益率标准差④ | ①-③ | ②-④ |
|------------|----------|-------------|------------|---------------|---------|--------|
| 过去三个月 | 3.75% | 0.23% | 11.02% | 1.00% | -7.27% | -0.77% |
| 过去六个月 | 2.77% | 0.23% | -7.39% | 1.60% | 10.16% | -1.37% |
| 过去一年 | 11.68% | 0.19% | 8.82% | 1.49% | 2.86% | -1.30% |
| 自基金合同生效起至今 | 30.00% | 0.27% | 53.32% | 1.21% | -23.32% | -0.94% |

诺安优势行业混合 C

| 阶段 | 份额净值增长率① | 份额净值增长率标准差② | 业绩比较基准收益率③ | 业绩比较基准收益率标准差④ | ①-③ | ②-④ |
|------------|----------|-------------|------------|---------------|--------|--------|
| 自基金合同生效起至今 | 1.01% | 0.18% | 1.11% | 1.00% | -0.10% | -0.82% |

注：本基金的业绩比较标准为：60%×沪深 300 指数+40%×中证全债指数。

3.2.2 自基金合同生效以来基金份额累计净值增长率变动及其与同期业绩比较基准收益率变动的比较

诺安优势行业混合 A

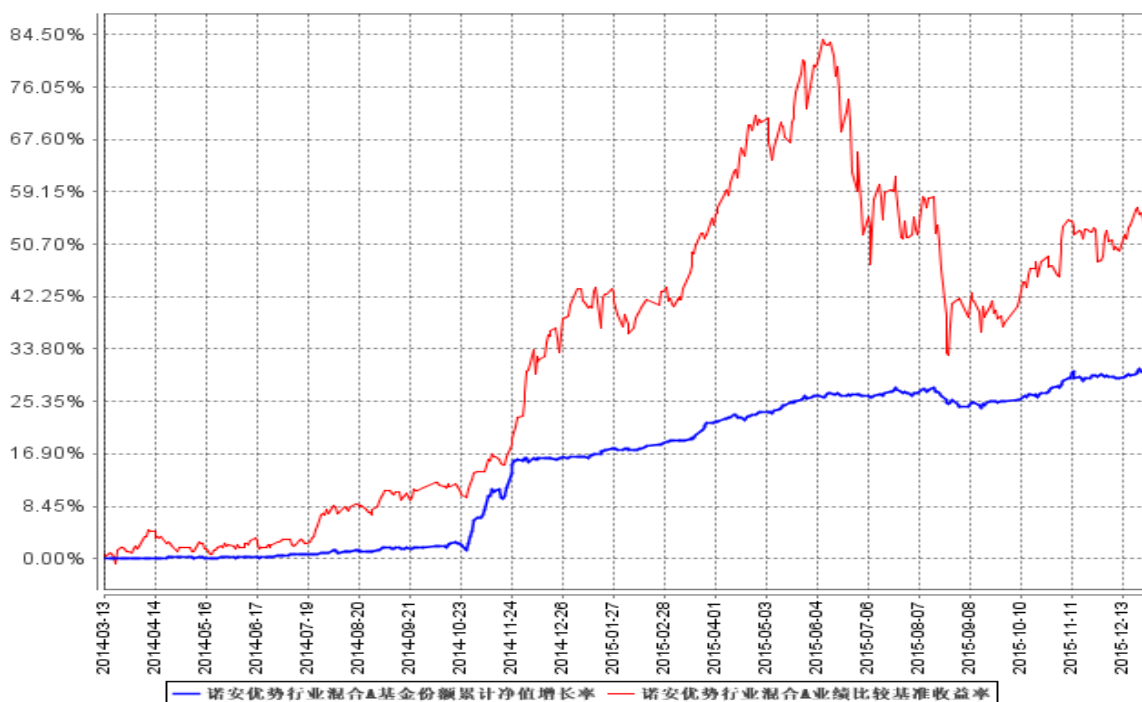

诺安优势行业混合 C

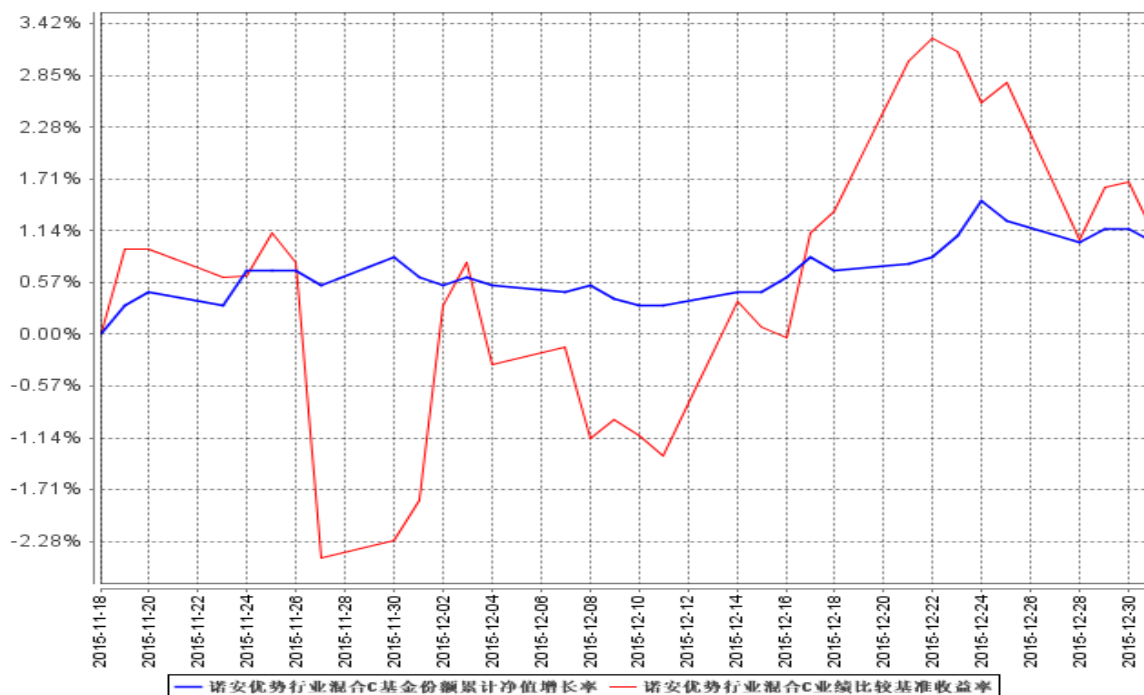

注：①本基金基金合同于 2014 年 3 月 13 日生效，截至 2014 年 12 月 31 日止，本基金成立未满 1 年。

②本基金建仓期为 6 个月，建仓期结束时各项资产配置比例符合合同约定。

3.2.3 自基金合同生效以来基金每年净值增长率及其与同期业绩比较基准收益率的比较

诺安优势行业混合 A

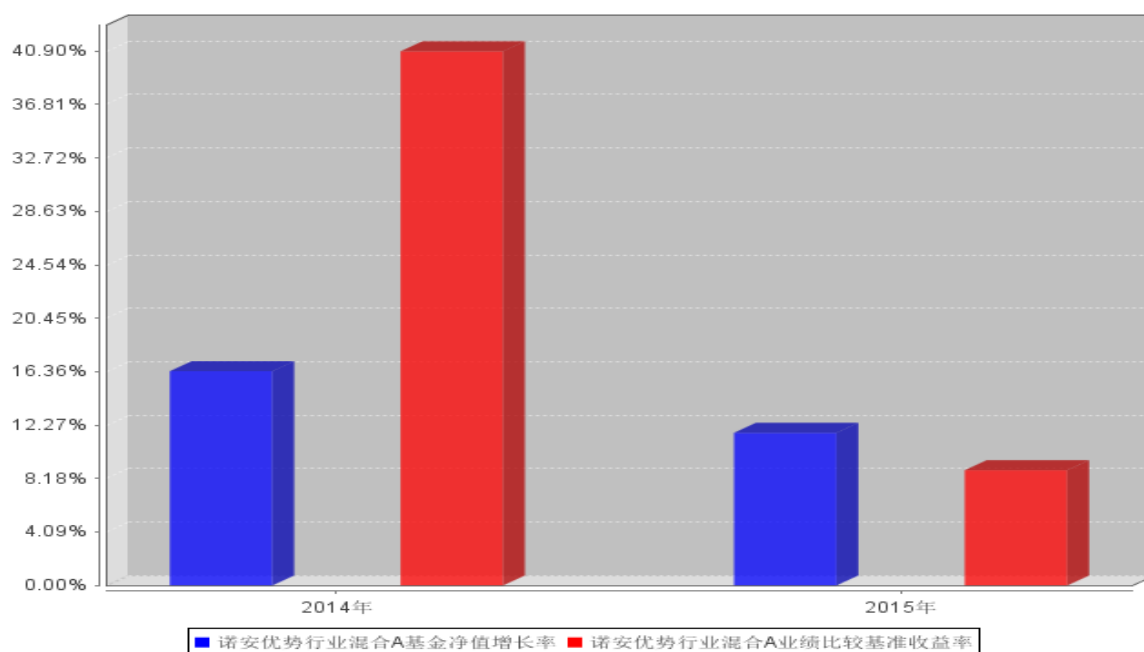

诺安优势行业混合 C

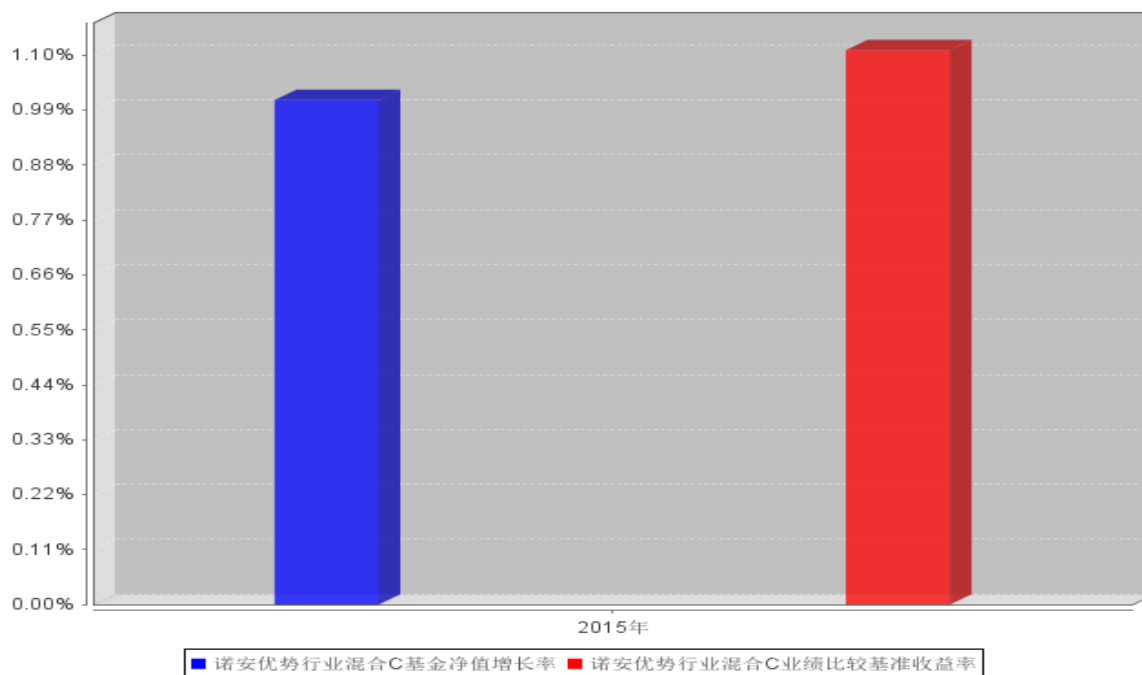

注：①本基金基金合同于 2014 年 3 月 13 日生效，2014 年 A 类净值增长率与同期业绩比较基准收益率按其实际存续期计算；

②本基金于 2015 年 11 月 18 日起，新增 C 类基金份额，2015 年本基金 C 类净值增长率按其实际存续期计算。

3.3 过去三年基金的利润分配情况

本基金基金合同于 2014 年 3 月 13 日生效，截止 2015 年 12 月 31 日，本基金未进行利润分配。

§ 4 管理人报告

4.1 基金管理人及基金经理情况

4.1.1 基金管理人及其管理基金的经验

截至 2015 年 12 月，本基金管理人共管理 45 只开放式基金：诺安平衡证券投资基金、诺安货币市场基金、诺安先锋混合型证券投资基金、诺安优化收益债券型证券投资基金、诺安价值增长混合型证券投资基金、诺安灵活配置混合型证券投资基金、诺安成长混合型证券投资基金、诺安增利债券型证券投资基金、诺安中证 100 指数证券投资基金、诺安中小盘精选混合型证券投资基金、诺安主题精选混合型证券投资基金、诺安全球黄金证券投资基金、上证新兴产业交易型开放式指数证券投资基金、诺安上证新兴产业交易型开放式指数证券投资基金联接基金、诺安保本混合型证券投资基金、诺安多策略混合型证券投资基金、诺安全球收益不动产证券投资基金、诺安油气能源股票证券投资基金（LOF）、诺安新动力灵活配置混合型证券投资基金、诺安中证创业成

| | | | | |
|--|------------|--|--|---|
| | 基金基金经 理 | | | 诺安价值增长股票证券投资 基金基金经理, 2014 年 3 月至 2015 年 4 月担任诺安优势行 业灵活配置混合型证券投资 基金基金经理。2010 年 10 月 起任诺安中小盘精选混合型 证券投资 基金基 金经 理, 2014 年 9 月起担任诺安稳 健回报灵活配置混合型证券 投资基金基金经理。 |
|--|------------|--|--|---|

注：①此处周心鹏先生的任职日期为基金合同生效之日，吴博俊先生的任职日期和周心鹏先生的离任日期为公司作出决定并对外公告之日；

②证券从业的含义遵从《证券业从业人员资格管理办法》的相关规定等。

4.2 管理人对报告期内本基金运作合规守信情况的说明

报告期间，诺安优势行业灵活配置混合型证券投资基金管理人严格遵守了《中华人民共和国证券投资基金法》及其他有关法律法规，遵守了《诺安优势行业灵活配置混合型证券投资基金基金合同》的规定，遵守了本公司管理制度。本基金投资管理未发生违法违规行为。

4.3 管理人对报告期内公平交易情况的专项说明

4.3.1 公平交易制度和控制方法

根据中国证监会 2011 年修订的《证券投资基金管理公司公平交易制度指导意见》，本公司更新并完善了《诺安基金管理有限公司公平交易制度》。制度的范围包括境内上市股票、债券的一级市场申购、二级市场交易等投资管理活动，同时涵盖投资授权、研究分析、投资决策、交易执行、业绩评估等投资管理活动相关的各个环节。

投资研究方面，公司设立全公司所有投资组合适用的证券备选库，在此基础上，不同投资组合根据其投资目标、投资风格和投资范围的不同，建立不同投资组合的投资对象备选库和交易对手备选库；公司拥有健全的投资授权制度，明确投资决策委员会、投资总监、投资组合经理等各投资决策主体的职责和权限划分，投资组合经理在授权范围内可以自主决策，超过投资权限的操作需要经过严格的审批程序；公司建立了统一的研究管理平台，所有内外部研究报告均通过该研究管理平台发布，并保障该平台对所有研究员和投资组合经理开放。

交易执行方面，对于场内交易，基金管理人在投资交易系统中设置了公平交易功能，交易中心按照时间优先、价格优先的原则执行所有指令，如果多个投资组合在同一时点就同一证券下达了相同方向的投资指令，并且市价在指令限价以内，投资交易系统自动将该证券的每笔交易报单

都自动按比例分拆到各投资组合；对于债券一级市场申购、非公开发行股票申购等非集中竞价交易的交易分配，在参与申购之前，各投资组合经理独立地确定申购价格和数量，并将申购指令下达给交易中心。公司在获配额度确定后，按照价格优先的原则进行分配，如果申购价格相同，则根据该价位各投资组合的申购数量进行比例分配；对于银行间市场交易、固定收益平台、交易所大宗交易，投资组合经理以该投资组合的名义向交易中心下达投资指令，交易中心向银行间市场或交易对手询价、成交确认，并根据“时间优先、价格优先”的原则保证各投资组合获得公平的交易机会。

4.3.2 公平交易制度的执行情况

本报告期内，公平交易制度总体执行情况良好，未发现违反公平交易制度的情况。此外，公司对连续四个季度期间内，公司管理的不同投资组合在日内、3日内、5日内的同向交易的交易价差进行了分析，未发现同向交易价差在上述时间窗口下出现异常的情况。

4.3.3 异常交易行为的专项说明

本基金于本报告期内不存在异常交易行为。本报告期内基金管理人管理的所有投资组合参与的交易所公开竞价同日反向交易成交较少的单边交易量不存在超过该证券当日成交量的 5%的情况。

4.4 管理人对报告期内基金的投资策略和业绩表现的说明

4.4.1 报告期内基金投资策略和运作分析

2015 年 12 月份，规模以上工业增加值同比实际增长 5.9%，比 11 月份回落 0.3 个百分点。固定资产投资（不含农户）比上年名义增长 10%，增速比 1-11 月份回落 0.2 个百分点，房地产投资不及预期。社会消费品零售总额同比名义增长 11.1%，虽有回落，但整体上依然保持了今年下半年以来稳步回升的良好发展态势。本月工业、消费、投资增速均有所下降，纷创新低，这也显示了中国经济下行仍然较大。2015 年国内经济增长仍然处于平稳下行的趋势之中，房地产衰落之后没有新的内生增长动力，需求不振导致实体经济走势弱于金融。中国仍然需要保持较高的投资增速，以解决诸多经济和社会发展问题。

货币政策受到制约，汇率稳定影响降准时点：在中性货币政策取向下，始终强调“对冲”外汇储备减少给我国基础货币调节带来的影响将是未来货币政策的主要工作。目前，国际经济、金融格局变动使得中国出现资本外流的新情况，对货币政策形成了新制约。而外汇占款的持续大幅下降也将影响我国基础货币供应。

此外，中央提出的供给侧改革则为企业部门去产能提供方向，但更关键的，减税和增支以及

扩大财政赤字将是下一步工作。

总体来看, 2016 年“经济衰退”仍将延续, GDP 增速有可能进一步回落至 6.5%-6.7%左右, 投资能否稳定将是经济触底的关键。通胀水平有所提高, 但应该不会出现飙升的局面。企业融资成本继续下行, 但利率下行空间已经不如 2015 大。经济不振、资本流出、政策宽松、利率下行都将对人民币汇率形成压力, 预计全年将形成逐步走弱的趋势。

4.4.2 报告期内基金的业绩表现

截至报告期末, 诺安优势行业混合 A 的基金份额净值为 1.300 元。本报告期基金份额净值增长率为 11.68%, 同期业绩比较基准收益率为 8.82%。

截至报告期末, 诺安优势行业混合 C 的基金份额净值为 1.300 元。本报告期基金份额净值增长率为 1.01%, 同期业绩比较基准收益率为 1.11%。

4.5 管理人对宏观经济、证券市场及行业走势的简要展望

展望 2016 年的投资策略, 经济在基建等政策加码下能维持稳定的态势, 十三五规划的逐步出台有助重拾改革的信心。因此, 在现金、股票、债券、新股申购等资产类别的配置上继续维持稳健+成长的组合。

股票投资方面, 优质蓝筹股以及低估值业绩增长的成长股都还会是我们投资的方向, 国企改革、互联网+、工业 4.0 等政策主题投资依然值得重点跟踪关注。静待新股注册制推出的契机。债券方面, 适当加大对高等级、短期限的债券的配置比例以获取稳定的收益。

4.6 管理人对报告期内基金估值程序等事项的说明

报告期内, 本基金管理人严格遵守《企业会计准则》、《证券投资基金会计核算业务指引》以及中国证券监督管理委员会颁布的《关于证券投资基金执行〈企业会计准则〉估值业务及份额净值计价有关事项的通知》与《关于进一步规范证券投资基金估值业务的指导意见》等相关规定和基金合同的约定, 日常估值由本基金管理人与本基金托管人一同进行, 基金份额净值由本基金管理人完成估值后, 经本基金托管人复核无误后由本基金管理人对外公布。月末、年中和年末估值复核与基金会计账务的核对同时进行。

报告期内, 公司制定了证券投资基金的估值政策和程序, 并由研究部、财务综合部、合规与风险控制部、固定收益部及基金经理等组成了估值小组, 负责研究、指导基金估值业务。估值小组成员均为公司各部门人员, 均具有基金从业资格、专业胜任能力和相关工作经历, 且之间不存在任何重大利益冲突。基金经理作为公司估值小组的成员, 不介入基金日常估值业务, 但应参加估值小组会议, 可以提议测算某一投资品种的估值调整影响, 并有权表决有关议案但仅享有一票表决权, 从

而将其影响程度进行适当限制, 保证基金估值的公平、合理, 保持估值政策和程序的一贯性。

报告期内, 本基金未签约与估值相关的定价服务。

4.7 管理人对报告期内基金利润分配情况的说明

本基金合同约定, 在符合有关基金分红条件的前提下, 本基金每年收益分配次数最多为 4 次, 每次收益分配比例不得低于该次可供分配利润的 10%, 若《基金合同》生效不满 3 个月可不进行收益分配;

根据上述分配原则及基金实际运作情况, 本报告期末未有收益分配事项。

4.8 报告期内管理人对本基金持有人数或基金资产净值预警情形的说明

本报告期内, 本基金未出现连续二十个工作日出现基金份额持有人数量不满二百人或者基金资产净值低于五千万元的情形。

§ 5 托管人报告

5.1 报告期内本基金托管人遵规守信情况声明

本报告期内, 本基金托管人在对诺安优势行业灵活配置混合型证券投资基金的托管过程中, 严格遵守《证券投资基金法》及其他法律法规和基金合同的有关规定, 不存在任何损害基金份额持有人利益的行为, 完全尽职尽责地履行了基金托管人应尽的义务。

5.2 托管人对报告期内本基金投资运作遵规守信、净值计算、利润分配等情况的说明

本报告期内, 诺安优势行业灵活配置混合型证券投资基金的管理人——诺安基金管理有限公司在诺安优势行业灵活配置混合型证券投资基金的投资运作、基金资产净值计算、基金份额申购赎回价格计算、基金费用开支等问题上, 不存在任何损害基金份额持有人利益的行为, 在各重要方面的运作严格按照基金合同的规定进行。本报告期内, 诺安优势行业灵活配置混合型证券投资基金未进行利润分配。

5.3 托管人对本年度报告中财务信息等内容的真实、准确和完整发表意见

本托管人依法对诺安基金管理有限公司编制和披露的诺安优势行业灵活配置混合型证券投资基金 2015 年年度报告中财务指标、净值表现、利润分配情况、财务会计报告、投资组合报告等内容进行了核查, 以上内容真实、准确和完整。

§ 6 审计报告

德勤华永会计师事务所(特殊普通合伙)及其经办注册会计师王明静、吴迪于 2016 年 3 月 25 日出具了德师报(审)字(16)第 P0703 号“无保留意见的审计报告”。投资者可以通过年度报告正文查看审计报告全文。

§ 7 年度财务报表

7.1 资产负债表

会计主体：诺安优势行业灵活配置混合型证券投资基金

报告截止日：2015 年 12 月 31 日

单位：人民币元

| 资产 | 本期末 2015 年 12 月 31 日 | 上年度末 2014 年 12 月 31 日 |
|-----------------|-------------------------|--------------------------|
| 资产： | | |
| 银行存款 | 42,948,549.70 | 80,753,591.30 |
| 结算备付金 | 428,719.06 | - |
| 存出保证金 | 189,339.82 | 422,522.27 |
| 交易性金融资产 | 1,321,528,471.72 | 293,256,361.41 |
| 其中：股票投资 | 182,882,471.72 | 23,620,691.55 |
| 基金投资 | - | - |
| 债券投资 | 1,138,646,000.00 | 269,635,669.86 |
| 资产支持证券投资 | - | - |
| 贵金属投资 | - | - |
| 衍生金融资产 | - | - |
| 买入返售金融资产 | 1,359,902,829.85 | 144,000,336.00 |
| 应收证券清算款 | 300,059,576.51 | - |
| 应收利息 | 11,800,104.36 | 4,697,963.65 |
| 应收股利 | - | - |
| 应收申购款 | 307,018.85 | - |
| 递延所得税资产 | - | - |
| 其他资产 | - | - |
| 资产总计 | 3,037,164,609.87 | 523,130,774.63 |
| 负债和所有者权益 | 本期末 | 上年度末 |
| | 2015 年 12 月 31 日 | 2014 年 12 月 31 日 |
| 负债： | | |
| 短期借款 | - | - |
| 交易性金融负债 | - | - |
| 衍生金融负债 | - | - |

| | | |
|---------------|------------------|----------------|
| 卖出回购金融资产款 | - | - |
| 应付证券清算款 | - | - |
| 应付赎回款 | 3,266,459.82 | 2,789,037.20 |
| 应付管理人报酬 | 4,119,304.71 | 721,181.34 |
| 应付托管费 | 686,550.79 | 120,196.90 |
| 应付销售服务费 | 119,315.68 | - |
| 应付交易费用 | 156,142.95 | 701,976.57 |
| 应交税费 | - | - |
| 应付利息 | - | - |
| 应付利润 | - | - |
| 递延所得税负债 | - | - |
| 其他负债 | 141,063.33 | 50,344.93 |
| 负债合计 | 8,488,837.28 | 4,382,736.94 |
| 所有者权益： | | |
| 实收基金 | 2,329,705,765.90 | 445,819,484.61 |
| 未分配利润 | 698,970,006.69 | 72,928,553.08 |
| 所有者权益合计 | 3,028,675,772.59 | 518,748,037.69 |
| 负债和所有者权益总计 | 3,037,164,609.87 | 523,130,774.63 |

注：①报告截止日 2015 年 12 月 31 日，基金份额总额 2,329,705,765.90 份。

其中，诺安优势行业灵活配置混合 A 基金份额净值 1.300 元，基金份额 1,249,039,018.47 份；诺安优势行业灵活配置混合 C 基金份额净值 1.300 元，基金份额 1,080,666,747.43 份。

②上年度会计期间为 2014 年 3 月 13 日(基金合同生效日)至 2014 年 12 月 31 日。

7.2 利润表

会计主体：诺安优势行业灵活配置混合型证券投资基金

本报告期：2015 年 1 月 1 日至 2015 年 12 月 31 日

单位：人民币元

| 项 目 | 本期 | 上年度可比期间 |
|------------------|----------------------------------|--|
| | 2015 年 1 月 1 日至 2015 年 12 月 31 日 | 2014 年 3 月 13 日(基金合同生效日)至 2014 年 12 月 31 日 |
| 一、收入 | 349,420,841.88 | 154,409,779.38 |
| 1.利息收入 | 51,458,005.53 | 29,115,305.83 |
| 其中：存款利息收入 | 7,929,972.92 | 2,101,605.90 |
| 债券利息收入 | 13,842,933.03 | 6,678,283.34 |
| 资产支持证券利息收入 | - | - |
| 买入返售金融资产收入 | 29,685,099.58 | 20,335,416.59 |
| 其他利息收入 | - | - |
| 2.投资收益(损失以“-”填列) | 139,698,589.92 | 111,018,152.09 |
| 其中：股票投资收益 | 134,073,038.81 | 97,115,321.45 |
| 基金投资收益 | - | - |

| | | |
|----------------------------|-----------------------|-----------------------|
| 债券投资收益 | 4,476,120.44 | 13,557,372.59 |
| 资产支持证券投资收益 | - | - |
| 贵金属投资收益 | - | - |
| 衍生工具收益 | - | - |
| 股利收益 | 1,149,430.67 | 345,458.05 |
| 3.公允价值变动收益（损失以“-”号填列） | 111,736,955.12 | 11,014,162.39 |
| 4.汇兑收益（损失以“-”号填列） | - | - |
| 5.其他收入（损失以“-”号填列） | 46,527,291.31 | 3,262,159.07 |
| 减：二、费用 | 62,680,579.69 | 21,704,670.53 |
| 1. 管理人报酬 | 51,677,625.12 | 16,551,216.06 |
| 2. 托管费 | 8,612,937.50 | 2,758,536.02 |
| 3. 销售服务费 | 158,951.08 | - |
| 4. 交易费用 | 1,705,562.15 | 2,041,685.94 |
| 5. 利息支出 | 267,980.85 | 188,903.01 |
| 其中：卖出回购金融资产支出 | 267,980.85 | 188,903.01 |
| 6. 其他费用 | 257,522.99 | 164,329.50 |
| 三、利润总额（亏损总额以“-”号填列） | 286,740,262.19 | 132,705,108.85 |
| 减：所得税费用 | - | - |
| 四、净利润（净亏损以“-”号填列） | 286,740,262.19 | 132,705,108.85 |

7.3 所有者权益（基金净值）变动表

会计主体：诺安优势行业灵活配置混合型证券投资基金

本报告期：2015 年 1 月 1 日至 2015 年 12 月 31 日

单位：人民币元

| 项目 | 本期 2015 年 1 月 1 日至 2015 年 12 月 31 日 | | |
|-----------------------------------|--|----------------|------------------|
| | 实收基金 | 未分配利润 | 所有者权益合计 |
| 一、期初所有者权益（基金净值） | 445,819,484.61 | 72,928,553.08 | 518,748,037.69 |
| 二、本期经营活动产生的基金净值变动数（本期利润） | - | 286,740,262.19 | 286,740,262.19 |
| 三、本期基金份额交易产生的基金净值变动数（净值减少以“-”号填列） | 1,883,886,281.29 | 339,301,191.42 | 2,223,187,472.71 |

| | | | |
|--|--|-------------------|--------------------|
| 列) | | | |
| 其中：1. 基金申购款 | 11,976,985,520.08 | 2,999,775,600.06 | 14,976,761,120.14 |
| 2. 基金赎回款 | -10,093,099,238.79 | -2,660,474,408.64 | -12,753,573,647.43 |
| 四、本期向基金份额持有人分配利润产生的基金净值变动（净值减少以“-”号填列） | - | - | - |
| 五、期末所有者权益（基金净值） | 2,329,705,765.90 | 698,970,006.69 | 3,028,675,772.59 |
| 项目 | 上年度可比期间 2014年3月13日(基金合同生效日)至2014年12月31日 | | |
| | 实收基金 | 未分配利润 | 所有者权益合计 |
| 一、期初所有者权益（基金净值） | 1,685,443,136.07 | - | 1,685,443,136.07 |
| 二、本期经营活动产生的基金净值变动数（本期利润） | - | 132,705,108.85 | 132,705,108.85 |
| 三、本期基金份额交易产生的基金净值变动数（净值减少以“-”号填列） | -1,239,623,651.46 | -59,776,555.77 | -1,299,400,207.23 |
| 其中：1. 基金申购款 | 372,283,959.73 | 12,377,721.89 | 384,661,681.62 |
| 2. 基金赎回款 | -1,611,907,611.19 | -72,154,277.66 | -1,684,061,888.85 |
| 四、本期向基金份额持有人分配利润产生的基金净值变动（净值减少以“-”号填列） | - | - | - |
| 五、期末所有者权益（基金净值） | 445,819,484.61 | 72,928,553.08 | 518,748,037.69 |

报表附注为财务报表的组成部分。

本报告 7.1 至 7.4 财务报表由下列负责人签署：

 奥成文 薛有为 薛有为
 基金管理人负责人 主管会计工作负责人 会计机构负责人

7.4 报表附注

7.4.1 基金基本情况

诺安优势行业灵活配置混合型证券投资基金(简称“本基金”)，经中国证券监督管理委员会(简称“中国证监会”)证监许可[2014]120号文《关于核准诺安优势行业灵活配置混合型证券投资基金募集的批复》批准，于2014年2月19日至2014年3月11日向社会进行公开募集，经毕

马威华振会计师事务所(特殊普通合伙)验资, 募集的有效认购金额为人民币 1,685,443,136.07 元, 其中净认购额为人民币 1,685,145,953.46 元, 折合 1,685,145,953.46 份基金份额。有效认购金额产生的利息为人民币 297,182.61 元, 折合 297,182.61 份基金份额于基金合同生效后归入本基金。基金合同生效日为 2014 年 3 月 13 日, 合同生效日基金份额为 1,685,443,136.07 份基金单位。

根据 2015 年 11 月 18 日《诺安基金管理有限公司关于诺安优势行业灵活配置混合型证券投资基金新增基金份额类别并修改基金合同、托管协议部分条款的公告》, 自 2015 年 11 月 18 日起本基金将设两级基金份额: A 类基金份额和 C 类基金份额。A 类基金份额的基金代码为 000538 (与分级前基金代码相同)。新设 C 类基金份额代码为 002053。

本基金为契约型开放式, 存续期限不定。本基金的基金管理人为诺安基金管理有限公司, 基金托管人为中国工商银行股份有限公司。《诺安优势行业灵活配置混合型证券投资基金基金合同》、《诺安优势行业灵活配置混合型证券投资基金招募说明书》等文件已按规定报送中国证监会备案。

本基金的财务报表于 2016 年 3 月 25 日已经本基金的基金管理人及基金托管人批准报出。

7.4.2 会计报表的编制基础

本基金的财务报表按照财政部颁布的企业会计准则及相关规定(以下统称“企业会计准则”)和中国证监会发布的关于基金行业实务操作的有关规定编制, 同时在具体会计核算和信息披露方面也参考了中国证券投资基金业协会发布的若干基金行业实务操作。

7.4.3 遵循企业会计准则及其他有关规定的声明

本基金财务报表的编制符合企业会计准则和中国证监会发布的关于基金行业实务操作的有关规定的要求, 真实、完整地反映了本基金 2015 年 12 月 31 日的财务状况以及 2015 年度的经营成果和基金净值变动情况。

7.4.4 本报告期所采用的会计政策、会计估计与最近一期年度报告相一致的说明

本报告期所采用的会计政策与最近一期年度报告相一致, 会计估计变更详见 7.4.4.2 的说明。

7.4.4.1 会计政策变更的说明

本基金在本报告期间无需说明的重大会计政策变更。

7.4.4.2 会计估计变更的说明

为确保证券投资基金估值的合理性和公允性, 根据《中国证券投资基金业协会估值核算工作小组关于 2015 年 1 季度固定受益品种的估值处理标准》, 本基金自 2015 年 3 月 26 日起, 对所持

有的上海证券交易所、深圳证券交易所上市交易或挂牌转让的固定收益品种的估值方法进行调整，采用第三方估值机构提供的价格数据进行估值，估值处理标准另有规定的除外。于 2015 年 3 月 26 日，相关调整对前一估值日基金资产净值的影响不超过 0.50%。

7.4.4.3 差错更正的说明

本基金在本报告期间无需说明的重大会计差错更正。

7.4.5 关联方关系

| 关联方名称 | 与本基金的关系 |
|----------------|------------------------|
| 中国对外经济贸易信托有限公司 | 管理人股东 |
| 深圳市捷隆投资有限公司 | 管理人股东 |
| 大恒新纪元科技股份有限公司 | 管理人股东 |
| 诺安基金管理有限公司 | 发起人、管理人、注册登记及过户机构、直销机构 |
| 中国工商银行股份有限公司 | 托管人、代销机构 |

注：下述关联方交易均在正常业务范围内，按一般商业条款订立。

7.4.6 本报告期及上年度可比期间的关联方交易

7.4.6.1 通过关联方交易单元进行的交易

7.4.6.1.1 股票交易

本基金本报告期内及上年度可比期间内未通过关联方交易单元进行股票交易。

7.4.6.1.2 权证交易

本基金本报告期内及上年度可比期间内未通过关联方交易单元进行权证交易。

7.4.6.1.3 应支付关联方的佣金

本基金本报告期内及上年度可比期间内不存在应支付关联方的佣金。

7.4.6.2 关联方报酬

7.4.6.2.1 基金管理费

单位：人民币元

| 项目 | 本期 2015 年 1 月 1 日至 2015 年 12 月 31 日 | 上年度可比期间 2014 年 3 月 13 日(基金合同生效日) 至 2014 年 12 月 31 日 |
|-----------------|---|---|
| 当期发生的基金应支付的管理费 | 51,677,625.12 | 16,551,216.06 |
| 其中：支付销售机构的客户维护费 | 6,758,296.02 | 7,584,365.02 |

本基金的管理费按前一日基金资产净值的 1.5% 的年费率计提。

管理费的计算方法如下：

$$H=E \times 1.5\% \div \text{当年天数}$$

H 为每日应计提的基金管理费

E 为前一日的基金资产净值

基金管理费每日计算，逐日累计至每月月末，按月支付，由基金管理人向基金托管人发送基金管理费划款指令，基金托管人复核后于次月前 2 个工作日内从基金财产中一次性支付给基金管理人。若遇法定节假日、公休假等，支付日期顺延。

7.4.6.2.2 基金托管费

单位：人民币元

| 项目 | 本期 | 上年度可比期间 |
|----------------|----------------------------------|--|
| | 2015 年 1 月 1 日至 2015 年 12 月 31 日 | 2014 年 3 月 13 日 (基金合同生效日) 至 2014 年 12 月 31 日 |
| 当期发生的基金应支付的托管费 | 8,612,937.50 | 2,758,536.02 |

注：本基金的托管费按前一日的基金资产净值的 0.25% 的年费率计提。

托管费的计算方法如下：

$$H=E \times 0.25\% \div \text{当年天数}$$

H 为每日应计提的基金托管费

E 为前一日的基金资产净值

基金托管费每日计算，逐日累计至每月月末，按月支付，由基金管理人向基金托管人发送基金托管费划款指令，基金托管人复核后于次月前 2 个工作日内从基金财产中一次性支取。若遇法定节假日、公休日等，支付日期顺延。

7.4.6.2.3 销售服务费

单位：人民币元

| 获得销售服务费的各关联方名称 | 本期 | | |
|--------------------|----------------------------------|------------|------------|
| | 2015 年 1 月 1 日至 2015 年 12 月 31 日 | | |
| | 当期发生的基金应支付的销售服务费 | | |
| | 诺安优势行业混合 A | 诺安优势行业混合 C | 合计 |
| 诺安基金管理有限公司 (管理人) | - | 158,951.08 | 158,951.08 |
| 中国工商银行股份有限公司 (托管人) | - | 0.00 | 0.00 |
| 合计 | - | 158,951.08 | 158,951.08 |
| 获得销售服务费的 | 上年度可比期间 | | |

| 各关联方名称 | 2014 年 3 月 13 日(基金合同生效日)至 2014 年 12 月 31 日 | | |
|---------------------|--|------------|----|
| | 当期发生的基金应支付的销售服务费 | | |
| | 诺安优势行业混合 A | 诺安优势行业混合 C | 合计 |
| 诺安基金管理有限公司 (管理人) | - | - | - |
| 中国工商银行股份有限公司(托管人) | - | - | - |
| 合计 | - | - | - |

注：本基金 A 类基金份额不收取销售服务费，C 类基金份额的销售服务费年费率为 0.1%，按前一日 C 类基金资产净值的 0.1%年费率计提。

销售服务费的计算方法如下：

$$H=E \times 0.1\% \div \text{当年天数}$$

H 为 C 类基金份额每日应计提的销售服务费

E 为 C 类基金份额前一日基金资产净值

销售服务费每日计提，按月支付。由基金管理人向基金托管人发送销售服务费划付指令，经基金托管人复核后于次月首日起 3 个工作日内从基金资产中划出，经登记结算机构分别支付给各个基金销售机构。若遇法定节假日、休息日等，支付日期顺延。

7.4.6.3 与关联方进行银行间同业市场的债券(含回购)交易

本基金本报告期内及上年度可比期间内无与关联方进行银行间同业市场的债券(含回购)交易。

7.4.6.4 各关联方投资本基金的情况

7.4.6.4.1 报告期内基金管理人运用固有资金投资本基金的情况

本基金本报告期内及上年度可比期间内无基金管理人运用固有资金投资本基金的情况。

7.4.6.4.2 报告期末除基金管理人之外的其他关联方投资本基金的情况

本基金本报告期末及上年度末无除基金管理人之外的其他关联方投资本基金的情况。

7.4.6.5 由关联方保管的银行存款余额及当期产生的利息收入

单位：人民币元

| 关联方名称 | 本期 2015 年 1 月 1 日至 2015 年 12 月 31 日 | 上年度可比期间 2014 年 3 月 13 日(基金合同生效日)至 2014 年 12 月 31 日 |
|-------|--|--|
| | | |

| | 期末余额 | 当期利息收入 | 期末余额 | 当期利息收入 |
|--------------|---------------|--------------|---------------|--------------|
| 中国工商银行股份有限公司 | 42,948,549.70 | 6,200,204.62 | 80,753,591.30 | 1,797,863.88 |

注：本基金的银行存款由基金托管人中国工商银行股份有限公司保管，按适用利率或约定利率计息。

7.4.6.6 本基金在承销期内参与关联方承销证券的情况

本基金本报告期内及上年度可比期间内无在承销期内参与关联方承销证券的情况。

7.4.6.7 其他关联交易事项的说明

本基金本报告期内及上年度可比期间内无其他关联交易事项。

7.4.7 期末（2015 年 12 月 31 日）本基金持有的流通受限证券

7.4.7.1 因认购新发/增发证券而于期末持有的流通受限证券

金额单位：人民币元

| 7.4.12.1.1 受限证券类别：股票 | | | | | | | | | | |
|----------------------|------|-------------|-------------|--------|-------|--------|--------------|---------------|---------------|----|
| 证券代码 | 证券名称 | 成功认购日 | 可流通日 | 流通受限类型 | 认购价格 | 期末估值单价 | 数量 (单位：股) | 期末成本总额 | 期末估值总额 | 备注 |
| 002749 | 国光股份 | 2015年3月16日 | 2016年3月20日 | 新发流通受限 | 26.92 | 100.20 | 643,999 | 17,336,453.08 | 64,528,699.80 | - |
| 300463 | 迈克生物 | 2015年5月21日 | 2016年5月28日 | 新发流通受限 | 27.96 | 117.39 | 233,333 | 6,523,990.68 | 27,390,960.87 | - |
| 300394 | 天孚通信 | 2015年2月12日 | 2016年2月17日 | 新发流通受限 | 21.41 | 115.50 | 148,344 | 3,176,045.04 | 17,133,732.00 | - |
| 300443 | 金雷风电 | 2015年4月16日 | 2016年4月22日 | 新发流通受限 | 31.94 | 193.32 | 65,566 | 2,094,178.04 | 12,675,219.12 | - |
| 300436 | 广生堂 | 2015年4月16日 | 2016年4月22日 | 新发流通受限 | 21.47 | 83.43 | 94,594 | 1,015,466.59 | 7,891,977.42 | - |
| 002781 | 奇信股份 | 2015年12月16日 | 2016年12月22日 | 新发流通受限 | 13.31 | 37.37 | 204,545 | 2,722,493.95 | 7,643,846.65 | - |
| 300477 | 合纵科技 | 2015年6月4日 | 2016年6月10日 | 新发流通受限 | 10.61 | 53.00 | 32,153 | 341,143.33 | 1,704,109.00 | - |
| 002778 | 高科 | 2015年 | 2016年 | 新发流 | 8.50 | 8.50 | 5,600 | 47,600.00 | 47,600.00 | - |

| | | | | | | | | | | |
|--|----|--------|------|-----|--|--|--|--|--|--|
| | 石化 | 12月28日 | 1月6日 | 通受限 | | | | | | |
|--|----|--------|------|-----|--|--|--|--|--|--|

7.4.12.1.2 受限证券类别：债券

| 证券代码 | 证券名称 | 成功认购日 | 可流通日 | 流通受限类型 | 认购价格 | 期末估值单价 | 数量 (单位: 张) | 期末成本总额 | 期末估值总额 | 备注 |
|--------|------|-------------|-----------|--------|--------|--------|------------------|------------|------------|----|
| 123001 | 蓝标转债 | 2015年12月23日 | 2016年1月8日 | 新发流通受限 | 100.00 | 100.00 | 6,520 | 652,000.00 | 652,000.00 | - |

注：截至本报告期末 2015 年 12 月 31 日止，本基金无因认购新发/增发证券而于期末持有的流通受限权证。

7.4.7.2 期末持有的暂时停牌等流通受限股票

金额单位：人民币元

| 股票代码 | 股票名称 | 停牌日期 | 停牌原因 | 期末估值单价 | 复牌日期 | 复牌开盘单价 | 数量(股) | 期末成本总额 | 期末估值总额 | 备注 |
|--------|------|------------|------|--------|------------|--------|---------|--------------|--------------|----|
| 600219 | 南山铝业 | 2015年9月29日 | 重大事项 | 6.58 | 2016年1月25日 | 7.00 | 300,000 | 2,584,520.35 | 1,974,000.00 | - |

7.4.7.3 期末债券正回购交易中作为抵押的债券

7.4.7.3.1 银行间市场债券正回购

截至本报告期末 2015 年 12 月 31 日止，本基金无从事银行间市场债券正回购交易形成的卖出回购证券款，无抵押债券。

7.4.7.3.2 交易所市场债券正回购

截至本报告期末 2015 年 12 月 31 日止，本基金无从事证券交易所债券正回购交易形成的卖出回购证券款，无抵押债券。

7.4.8 有助于理解和分析会计报表需要说明的其他事项

1. 公允价值

(1) 不以公允价值计量的金融工具

不以公允价值计量的金融资产和负债主要包括应收款项和其他金融负债，其账面价值接近于公允价值。

(2) 以公允价值计量的金融工具

① 金融工具公允价值计量的方法

本基金对以公允价值进行后续计量的金融资产与金融负债根据对计量整体具有重大意义的最

低层级的输入值确定公允价值计量层级。

②各层级金融工具公允价值

于 2015 年 12 月 31 日，本基金持有的以公允价值计量的金融工具中属于第一层级的余额为 180,860,871.72 元，属于第二层级的余额为 1,139,968,000.00 元，属于第三层级的余额为 699,600.00 元，其中列入属于第三层级的金融工具为未上市交易的股票和债券(2014 年 12 月 31 日：第一层级的余额为 46,374,030.99 元，第二层级 246,882,330.42 元，无属于第三层级的余额)。

③公允价值所属层级间的重大变动

对于证券交易所上市的股票和债券，若出现重大事项停牌、交易不活跃、或属于非公开发行等情况，本基金分别于停牌日至交易恢复活跃日期间、交易不活跃期间及限售期间将相关股票和债券的公允价值列入第二层级或第三层级，上述事项解除时将相关股票和债券的公允价值列入第一层级。如附注 7.4.5.2 所述，本基金自 2015 年 3 月 26 日起，对所持有的在上海证券交易所、深圳证券交易所上市交易或挂牌转让的固定收益品种的估值方法进行调整，采用第三方估值机构提供的价格数据进行估值，相关固定收益品种的公允价值层次归入第二层级。

2. 除公允价值外，截至资产负债表日本基金无需要说明的其他重要事项。

§ 8 投资组合报告

8.1 期末基金资产组合情况

金额单位：人民币元

| 序号 | 项目 | 金额 | 占基金总资产的比例 (%) |
|----|-------------------|------------------|---------------|
| 1 | 权益投资 | 182,882,471.72 | 6.02 |
| | 其中：股票 | 182,882,471.72 | 6.02 |
| 2 | 固定收益投资 | 1,138,646,000.00 | 37.49 |
| | 其中：债券 | 1,138,646,000.00 | 37.49 |
| | 资产支持证券 | - | - |
| 3 | 贵金属投资 | - | - |
| 4 | 金融衍生品投资 | - | - |
| 5 | 买入返售金融资产 | 1,359,902,829.85 | 44.78 |
| | 其中：买断式回购的买入返售金融资产 | - | - |
| 6 | 银行存款和结算备付金合计 | 43,377,268.76 | 1.43 |
| 7 | 其他各项资产 | 312,356,039.54 | 10.28 |
| 8 | 合计 | 3,037,164,609.87 | 100.00 |

8.2 期末按行业分类的股票投资组合

8.2.1 报告期末按行业分类的境内股票投资组合

金额单位：人民币元

| 代码 | 行业类别 | 公允价值 | 占基金资产净值比例 (%) |
|----|------------------|----------------|---------------|
| A | 农、林、牧、渔业 | - | - |
| B | 采矿业 | - | - |
| C | 制造业 | 155,493,805.42 | 5.13 |
| D | 电力、热力、燃气及水生产和供应业 | - | - |
| E | 建筑业 | 14,634,693.85 | 0.48 |
| F | 批发和零售业 | 222,304.44 | 0.01 |
| G | 交通运输、仓储和邮政业 | - | - |
| H | 住宿和餐饮业 | - | - |
| I | 信息传输、软件和信息技术服务业 | 2,588,208.18 | 0.09 |
| J | 金融业 | 4,768,600.00 | 0.16 |
| K | 房地产业 | - | - |
| L | 租赁和商务服务业 | - | - |
| M | 科学研究和技术服务业 | 109,392.21 | 0.00 |
| N | 水利、环境和公共设施管理业 | 4,082,743.22 | 0.13 |
| O | 居民服务、修理和其他服务业 | - | - |
| P | 教育 | - | - |
| Q | 卫生和社会工作 | - | - |
| R | 文化、体育和娱乐业 | 982,724.40 | 0.03 |
| S | 综合 | - | - |
| | 合计 | 182,882,471.72 | 6.04 |

8.3 期末按公允价值占基金资产净值比例大小排序的前十名股票投资明细

金额单位：人民币元

| 序号 | 股票代码 | 股票名称 | 数量 (股) | 公允价值 | 占基金资产净值比例 (%) |
|----|--------|------|---------|---------------|---------------|
| 1 | 002749 | 国光股份 | 643,999 | 64,528,699.80 | 2.13 |
| 2 | 300463 | 迈克生物 | 233,333 | 27,390,960.87 | 0.90 |
| 3 | 300394 | 天孚通信 | 148,344 | 17,133,732.00 | 0.57 |

| | | | | | |
|----|--------|------|---------|---------------|------|
| 4 | 300443 | 金雷风电 | 65,566 | 12,675,219.12 | 0.42 |
| 5 | 300436 | 广生堂 | 94,594 | 7,891,977.42 | 0.26 |
| 6 | 002781 | 奇信股份 | 204,545 | 7,643,846.65 | 0.25 |
| 7 | 000967 | 上风高科 | 150,000 | 4,030,500.00 | 0.13 |
| 8 | 601166 | 兴业银行 | 180,000 | 3,072,600.00 | 0.10 |
| 9 | 002029 | 七匹狼 | 191,200 | 2,613,704.00 | 0.09 |
| 10 | 601669 | 中国电建 | 319,100 | 2,562,373.00 | 0.08 |

注：投资者欲了解本报告期末投资的所有股票明细，应阅读登载于 www.lionfund.com.cn 网站的年度报告正文。

8.4 报告期内股票投资组合的重大变动

8.4.1 累计买入金额超出期初基金资产净值 2%或前 20 名的股票明细

金额单位：人民币元

| 序号 | 股票代码 | 股票名称 | 本期累计买入金额 | 占期初基金资产净值比例 (%) |
|----|--------|------|---------------|-----------------|
| 1 | 601211 | 国泰君安 | 96,445,740.69 | 18.59 |
| 2 | 002749 | 国光股份 | 34,672,906.16 | 6.68 |
| 3 | 002197 | 证通电子 | 26,989,987.20 | 5.20 |
| 4 | 300234 | 开尔新材 | 20,530,130.14 | 3.96 |
| 5 | 600958 | 东方证券 | 14,066,182.33 | 2.71 |
| 6 | 002696 | 百洋股份 | 13,997,939.84 | 2.70 |
| 7 | 002594 | 比亚迪 | 9,999,686.68 | 1.93 |
| 8 | 600446 | 金证股份 | 9,997,920.00 | 1.93 |
| 9 | 603766 | 隆鑫通用 | 9,997,907.00 | 1.93 |
| 10 | 300033 | 同花顺 | 9,991,942.00 | 1.93 |
| 11 | 600588 | 用友网络 | 9,702,206.66 | 1.87 |
| 12 | 002292 | 奥飞动漫 | 7,989,487.80 | 1.54 |
| 13 | 000967 | 上风高科 | 7,759,466.00 | 1.50 |
| 14 | 600881 | 亚泰集团 | 7,499,717.00 | 1.45 |
| 15 | 002410 | 广联达 | 6,995,640.50 | 1.35 |
| 16 | 002707 | 众信旅游 | 6,985,333.00 | 1.35 |
| 17 | 300463 | 迈克生物 | 6,523,990.68 | 1.26 |
| 18 | 300394 | 天孚通信 | 6,352,090.08 | 1.22 |
| 19 | 601166 | 兴业银行 | 5,999,657.00 | 1.16 |
| 20 | 000710 | 天兴仪表 | 5,998,285.68 | 1.16 |

注：本期累计买入金额按买卖成交金额，不考虑相关交易费用。

8.4.2 累计卖出金额超出期初基金资产净值 2%或前 20 名的股票明细

金额单位：人民币元

| 序号 | 股票代码 | 股票名称 | 本期累计卖出金额 | 占期初基金资产净值比例 (%) |
|----|--------|------|----------------|-----------------|
| 1 | 601211 | 国泰君安 | 159,062,583.28 | 30.66 |
| 2 | 600958 | 东方证券 | 30,388,377.71 | 5.86 |
| 3 | 002197 | 证通电子 | 24,693,824.43 | 4.76 |
| 4 | 601985 | 中国核电 | 20,908,403.87 | 4.03 |
| 5 | 300234 | 开尔新材 | 19,290,579.16 | 3.72 |
| 6 | 002509 | 天广消防 | 18,111,438.29 | 3.49 |
| 7 | 603766 | 隆鑫通用 | 9,474,110.80 | 1.83 |
| 8 | 002696 | 百洋股份 | 9,406,537.60 | 1.81 |
| 9 | 600446 | 金证股份 | 8,916,520.00 | 1.72 |
| 10 | 002594 | 比亚迪 | 8,366,220.64 | 1.61 |
| 11 | 600588 | 用友网络 | 8,206,229.00 | 1.58 |
| 12 | 000710 | 天兴仪表 | 8,147,269.95 | 1.57 |
| 13 | 600881 | 亚泰集团 | 7,879,136.00 | 1.52 |
| 14 | 300033 | 同花顺 | 7,467,721.80 | 1.44 |
| 15 | 002292 | 奥飞动漫 | 6,606,639.00 | 1.27 |
| 16 | 601377 | 兴业证券 | 6,546,568.00 | 1.26 |
| 17 | 600298 | 安琪酵母 | 6,472,693.21 | 1.25 |
| 18 | 300406 | 九强生物 | 5,959,259.00 | 1.15 |
| 19 | 600031 | 三一重工 | 5,543,107.00 | 1.07 |
| 20 | 000967 | 上风高科 | 5,448,262.60 | 1.05 |

注：本期累计卖出金额按买卖成交金额，不考虑相关交易费用。

8.4.3 买入股票的成本总额及卖出股票的收入总额

单位：人民币元

| | |
|--------------|----------------|
| 买入股票成本（成交）总额 | 583,215,577.12 |
| 卖出股票收入（成交）总额 | 641,532,178.89 |

注：买入股票成本、卖出股票收入均按买卖成交金额填列，不考虑相关交易费用。

8.5 期末按债券品种分类的债券投资组合

金额单位：人民币元

| 序号 | 债券品种 | 公允价值 | 占基金资产净值比例 (%) |
|----|------|------|---------------|
| 1 | 国家债券 | - | - |
| 2 | 央行票据 | - | - |

| | | | |
|----|-----------|------------------|-------|
| 3 | 金融债券 | 51,915,000.00 | 1.71 |
| | 其中：政策性金融债 | 51,915,000.00 | 1.71 |
| 4 | 企业债券 | - | - |
| 5 | 企业短期融资券 | 1,053,775,000.00 | 34.79 |
| 6 | 中期票据 | 32,304,000.00 | 1.07 |
| 7 | 可转债（可交换债） | 652,000.00 | 0.02 |
| 8 | 同业存单 | - | - |
| 9 | 其他 | - | - |
| 10 | 合计 | 1,138,646,000.00 | 37.60 |

8.6 期末按公允价值占基金资产净值比例大小排序的前五名债券投资明细

金额单位：人民币元

| 序号 | 债券代码 | 债券名称 | 数量（张） | 公允价值 | 占基金资产净值比例（%） |
|----|-----------|---------------|---------|---------------|--------------|
| 1 | 041558085 | 15 中航集 CP001 | 600,000 | 60,312,000.00 | 1.99 |
| 2 | 150204 | 15 国开 04 | 500,000 | 51,915,000.00 | 1.71 |
| 3 | 041551029 | 15 沪仪电 CP001 | 500,000 | 50,300,000.00 | 1.66 |
| 4 | 041559053 | 15 京机电 CP002 | 500,000 | 50,250,000.00 | 1.66 |
| 5 | 041568004 | 15 天士力药 CP001 | 500,000 | 50,240,000.00 | 1.66 |

8.7 期末按公允价值占基金资产净值比例大小排序的前十名资产支持证券投资明细

本基金本报告期末未持有资产支持证券。

8.8 报告期末按公允价值占基金资产净值比例大小排序的前五名贵金属投资明细

本基金本报告期末未持有贵金属。

8.9 期末按公允价值占基金资产净值比例大小排序的前五名权证投资明细

本基金本报告期末未持有权证。

8.10 报告期末本基金投资的股指期货交易情况说明

8.10.1 报告期末本基金投资的股指期货持仓和损益明细

本基金本报告期末未投资股指期货。

8.10.2 本基金投资股指期货的投资政策

本基金本报告期末未投资股指期货。

8.11 报告期末本基金投资的国债期货交易情况说明

8.11.1 本期国债期货投资政策

本基金本报告期末未投资国债期货。

8.11.2 报告期末本基金投资的国债期货持仓和损益明细

本基金本报告期末未投资国债期货。

8.11.3 本期国债期货投资评价

本基金本报告期末未投资国债期货。

8.12 投资组合报告附注

8.12.1 本基金本报告期投资的前十名证券的发行主体,本报告期没有出现被监管部门立案调查的情形,也没有出现在报告编制日前一年内受到公开谴责、处罚的情形。

8.12.2 本基金投资的前十名股票中,没有投资于超出基金合同规定备选股票库之外的股票。

8.12.3 期末其他各项资产构成

单位：人民币元

| 序号 | 名称 | 金额 |
|----|---------|----------------|
| 1 | 存出保证金 | 189,339.82 |
| 2 | 应收证券清算款 | 300,059,576.51 |
| 3 | 应收股利 | - |
| 4 | 应收利息 | 11,800,104.36 |
| 5 | 应收申购款 | 307,018.85 |
| 6 | 其他应收款 | - |
| 7 | 待摊费用 | - |
| 8 | 其他 | - |
| 9 | 合计 | 312,356,039.54 |

8.12.4 期末持有的处于转股期的可转换债券明细

本基金本报告期末未持有处于转股期的可转换债券。

8.12.5 期末前十名股票中存在流通受限情况的说明

金额单位：人民币元

| 序号 | 股票代码 | 股票名称 | 流通受限部分的公允价值 | 占基金资产净值比例 (%) | 流通受限情况说明 |
|----|--------|------|---------------|---------------|----------|
| 1 | 002749 | 国光股份 | 64,528,699.80 | 2.13 | 新发流通受限 |
| 2 | 300463 | 迈克生物 | 27,390,960.87 | 0.90 | 新发流通受限 |
| 3 | 300394 | 天孚通信 | 17,133,732.00 | 0.57 | 新发流通受限 |
| 4 | 300443 | 金雷风电 | 12,675,219.12 | 0.42 | 新发流通受限 |
| 5 | 300436 | 广生堂 | 7,891,977.42 | 0.26 | 新发流通受限 |
| 6 | 002781 | 奇信股份 | 7,643,846.65 | 0.25 | 新发流通受限 |

8.12.6 投资组合报告附注的其他文字描述部分

由于四舍五入原因，分项之和与合计可能有尾差。

§ 9 基金份额持有人信息

9.1 期末基金份额持有人户数及持有人结构

份额单位：份

| 份额级别 | 持有人户数 (户) | 户均持有的基金份额 | 持有人结构 | | | |
|------------|-----------|----------------|------------------|---------|----------------|--------|
| | | | 机构投资者 | | 个人投资者 | |
| | | | 持有份额 | 占总份额比例 | 持有份额 | 占总份额比例 |
| 诺安优势行业混合 A | 3,116 | 400,846.93 | 916,567,125.67 | 73.38% | 332,471,892.80 | 26.62% |
| 诺安优势行业混合 C | 8 | 135,083,343.40 | 1,080,666,747.00 | 100.00% | 0.00 | 0.00% |
| 合计 | 3,124 | 135,484,190.36 | 1,997,233,873.10 | 85.73% | 332,471,892.80 | 14.27% |

注：① 分级基金机构/个人投资者持有份额占总份额比例的计算中，对下属分级基金，比例的分母采用各自级别的份额，对合计数，比例的分母采用下属分级基金份额的合计数（即期末基金份额总额）。

② 户均持有的基金份额合计=期末基金份额总额/期末持有人户数合计。

9.2 期末基金管理人的从业人员持有本基金的情况

| 项目 | 份额级别 | 持有份额总数（份） | 占基金总份额比例 |
|------------------|------------|------------|----------|
| 基金管理人所有从业人员持有本基金 | 诺安优势行业混合 A | 126,862.66 | 0.0102% |
| | 诺安优势行业混合 C | - | - |
| | 合计 | 126,862.66 | 0.0054% |

注：分级基金管理人的从业人员持有基金占基金总份额比例的计算中，对下属分级基金，比例的分母采用各自级别的份额；对合计数，比例的分母采用下属分级基金份额的合计数（即期末基金份额总额）。

9.3 期末基金管理人的从业人员持有本开放式基金份额总量区间的情况

| 项目 | 份额级别 | 持有基金份额总量的数量区间（万份） |
|-------------------------|------------|-------------------|
| 本公司高级管理人员、基金投资和研究部门负责人持 | 诺安优势行业混合 A | 0 |
| | 诺安优势行业混合 C | 0 |

| | | |
|-----------------|------------|---|
| 有本开放式基金 | 合计 | 0 |
| 本基金基金经理持有本开放式基金 | 诺安优势行业混合 A | 0 |
| | 诺安优势行业混合 C | 0 |
| | 合计 | 0 |

§ 10 开放式基金份额变动

单位：份

| 项目 | 诺安优势行业混合 A | 诺安优势行业混合 C |
|--------------------------------|-------------------|------------------|
| 基金合同生效日（2014 年 3 月 13 日）基金份额总额 | 1,685,443,136.07 | - |
| 本报告期期初基金份额总额 | 445,819,484.61 | - |
| 本报告期基金总申购份额 | 10,892,458,772.65 | 1,084,526,747.43 |
| 减:本报告期基金总赎回份额 | 10,089,239,238.79 | 3,860,000.00 |
| 本报告期基金拆分变动份额（份额减少以“-”填列） | - | - |
| 本报告期末基金份额总额 | 1,249,039,018.47 | 1,080,666,747.43 |

注：总申购份额含红利再投、转换入份额，总赎回份额含转换出份额。

§ 11 重大事件揭示

11.1 基金份额持有人大会决议

本报告期内，未召开本基金的基金份额持有人大会，没有基金份额持有人大会决议。

11.2 基金管理人、基金托管人的专门基金托管部门的重大人事变动

本报告期内，基金管理人在 2015 年 3 月 28 日发布了《诺安基金管理有限公司关于董事会成员任职的公告》、2015 年 4 月 4 日发布了《诺安基金管理有限公司关于董事会成员任职的公告》、2015 年 12 月 19 日发布了《诺安基金管理有限公司关于增聘高级管理人员的公告》的公告，自 2015 年 3 月 28 日起，增选齐斌先生、李清章先生、奥成文先生担任诺安基金管理有限公司董事会董事。自 2015 年 4 月 4 日起，选举汤小青先生、史其禄先生、赵玲华女士担任诺安基金管理有限公司董事会独立董事。原董事会成员欧阳文安先生、朱秉刚先生、陆南屏先生不再担任公司独立董事职务。自 2015 年 12 月 19 日起，增聘曹园先生为公司副总经理。

本报告期内，基金托管人的专门基金托管部门无重大人事变动。

11.3 涉及基金管理人、基金财产、基金托管业务的诉讼

本报告期内，无涉及本基金管理人、基金财产、基金托管业务的诉讼事项。

11.4 基金投资策略的改变

本报告期内，基金的投资组合策略没有重大改变。

11.5 为基金进行审计的会计师事务所情况

本报告期内本基金聘请的会计师事务所没有发生变更。

本报告期应支付给所聘任会计师事务所的审计费为 6 万元。截至本报告期末，该事务所已提供审计服务的连续年限：3 年。

11.6 管理人、托管人及其高级管理人员受稽查或处罚等情况

本报告期内，本基金的基金管理人、托管人及其高级管理人员无受稽查或处罚等情况。

11.7 基金租用证券公司交易单元的有关情况**11.7.1 基金租用证券公司交易单元进行股票投资及佣金支付情况**

金额单位：人民币元

| 券商名称 | 交易单元数量 | 股票交易 | | 应支付该券商的佣金 | | 备注 |
|------|--------|----------------|--------------|------------|------------|----|
| | | 成交金额 | 占当期股票成交总额的比例 | 佣金 | 占当期佣金总量的比例 | |
| 招商证券 | 1 | 542,343,859.29 | 52.24% | 495,993.34 | 52.26% | - |
| 中信证券 | 1 | 495,859,870.10 | 47.76% | 453,075.81 | 47.74% | - |
| 国元证券 | 1 | - | - | - | - | - |
| 中信建投 | 1 | - | - | - | - | - |

注：1、本报告期租用证券公司交易单元的变更情况：无。

2、专用交易单元的选择标准和程序

基金管理人选择使用基金专用交易单元的证券经营机构的选择标准为：

- (1)、实力雄厚, 信誉良好, 注册资本不少于 3 亿元人民币。
- (2)、财务状况良好, 各项财务指标显示公司经营状况稳定。
- (3)、经营行为规范, 最近两年未发生重大违规行为而受到中国证监会处罚。
- (4)、内部管理规范、严格, 具备健全的内控制度, 并能满足基金运作高度保密的要求。
- (5)、具备基金运作所需的高效、安全的通讯条件, 交易设施符合代理本基金进行证券交易的需

并能为本基金提供全面的信息服务。

(6)、研究实力较强,有固定的研究机构和专门的研究人员,能及时为本基金提供高质量的咨询服务。

基金管理人根据以上标准进行评估后确定证券经营机构的选择,与被选择的券商签订《专用证券交易单元租用协议》。

11.7.2 基金租用证券公司交易单元进行其他证券投资的情况

金额单位：人民币元

| 券商名称 | 债券交易 | | 债券回购交易 | | 权证交易 | |
|------|---------------|--------------|--------------------|----------------|------|--------------|
| | 成交金额 | 占当期债券成交总额的比例 | 成交金额 | 占当期债券回购成交总额的比例 | 成交金额 | 占当期权证成交总额的比例 |
| 招商证券 | 1,711,839.67 | 3.06% | - | - | - | - |
| 中信证券 | 54,286,057.06 | 96.94% | 222,363,200,000.00 | 100.00% | - | - |
| 国元证券 | - | - | - | - | - | - |
| 中信建投 | - | - | - | - | - | - |

投资者对本报告书如有疑问,可致电本基金管理人全国统一客户服务电话:400-888-8998,亦可至基金管理人网站 www.lionfund.com.cn 查阅详情。

诺安基金管理有限公司
2016年3月30日