

工银瑞信丰收回报灵活配置混合型证券投资 基金 2016 年第 2 季度报告

2016 年 6 月 30 日

基金管理人：工银瑞信基金管理有限公司

基金托管人：广发银行股份有限公司

报告送出日期：二〇一六年七月二十日

§ 1 重要提示

基金管理人的董事会及董事保证本报告所载资料不存在虚假记载、误导性陈述或重大遗漏，并对其内容的真实性、准确性和完整性承担个别及连带责任。

基金托管人广发银行股份有限公司根据本基金合同规定，于 2016 年 7 月 18 日复核了本报告中的财务指标、净值表现和投资组合报告等内容，保证复核内容不存在虚假记载、误导性陈述或者重大遗漏。

基金管理人承诺以诚实信用、勤勉尽责的原则管理和运用基金资产，但不保证基金一定盈利。

基金的过往业绩并不代表其未来表现。投资有风险，投资者在作出投资决策前应仔细阅读本基金的招募说明书。

本报告中财务资料未经审计。

本报告期自 2016 年 4 月 1 日起至 6 月 30 日止。

§ 2 基金产品概况

基金简称	工银丰回报灵活配置混合
交易代码	001650
基金运作方式	契约型开放式
基金合同生效日	2015 年 10 月 27 日
报告期末基金份额总额	1,854,724,325.70 份
投资目标	通过识别宏观经济周期与资本市场轮动的行为模式，深入研究不同周期与市场背景下各类型资产的价值与回报，通过“自上而下”的大类资产配置与“自下而上”的个券选择，在风险可控的范围内追求组合收益的最大化。
投资策略	本基金将由投资研究团队及时跟踪资本市场环境变化，根据对国际及国内宏观经济运行态势、宏观经济政策变化、资本市场运行状况等因素的深入研究，分别判断权益和固定收益等市场的发展趋势，结合行业状况、公司价值性和成长性分析、公司盈利能力与现金流状况，综合评价各类资产的风险收益水平。在充分的宏观形势判断和策略分析的基础上，通过“自上而下”的资产配置及动态调整策略，将基金资产在各类型证券上进行灵活配置。其中，当权益市场资产价格明显上涨时，适当增加权益类资产配置比例；当权益市场处于下行周期且市场风险偏好下降时，适当增加固定收益类资产配置比例，并通过灵活运用衍生品合约的套期保值与对冲功能，最终力求实

	现基金资产组合收益的最大化，从而有效提高不同市场状况下基金资产的整体收益水平。	
业绩比较基准	30%×沪深 300 指数收益率+70%×中债综合指数收益率。	
风险收益特征	本基金为灵活配置混合型基金，预期收益和风险水平低于股票型基金，高于债券型基金与货币市场基金。	
基金管理人	工银瑞信基金管理有限公司	
基金托管人	广发银行股份有限公司	
下属分级基金的基金简称	工银丰回报灵活配置混合 A	工银丰回报灵活配置混合 C
下属分级基金的交易代码	001650	002233
报告期末下属分级基金的份额总额	573,466,528.17 份	1,281,257,797.53 份

§ 3 主要财务指标和基金净值表现

3.1 主要财务指标

单位：人民币元

主要财务指标	报告期（2016年4月1日—2016年6月30日）	
	工银丰回报灵活配置混合 A	工银丰回报灵活配置混合 C
1. 本期已实现收益	4,031,000.64	1,236,257.15
2. 本期利润	534,717.10	5,528,295.68
3. 加权平均基金份额本期利润	0.0006	0.0045
4. 期末基金资产净值	577,914,657.99	1,285,389,601.62
5. 期末基金份额净值	1.008	1.003

注：1、上述基金业绩指标不包括持有人认购或交易基金的各项费用，计入费用后实际收益水平要低于所列数字。

2、“本期已实现收益”指基金本期利息收入、投资收益、其他收入（不含公允价值变动收益）扣除相关费用后的余额；“本期利润”为本期已实现收益加上本期公允价值变动收益。

3、所列数据截止到 2016 年 6 月 30 日。

3.2 基金净值表现

3.2.1 本报告期基金份额净值增长率及其与同期业绩比较基准收益率的比较

工银丰回报灵活配置混合 A

阶段	净值增长率①	净值增长率标准差②	业绩比较基准收益率③	业绩比较基准收益率标准差④	①—③	②—④
过去三个月	0.70%	0.13%	-0.24%	0.31%	0.94%	-0.18%

工银丰收回报灵活配置混合 C

阶段	净值增长率①	净值增长率标准差②	业绩比较基准收益率③	业绩比较基准收益率标准差④	①-③	②-④
过去三个月	0.40%	0.12%	-0.24%	0.31%	0.64%	-0.19%

3.2.2 自基金合同生效以来基金累计净值增长率变动及其与同期业绩比较基准收益率变动的比较

A级基金份额累计净值增长率与同期业绩比较基准收益率的历史走势对比图

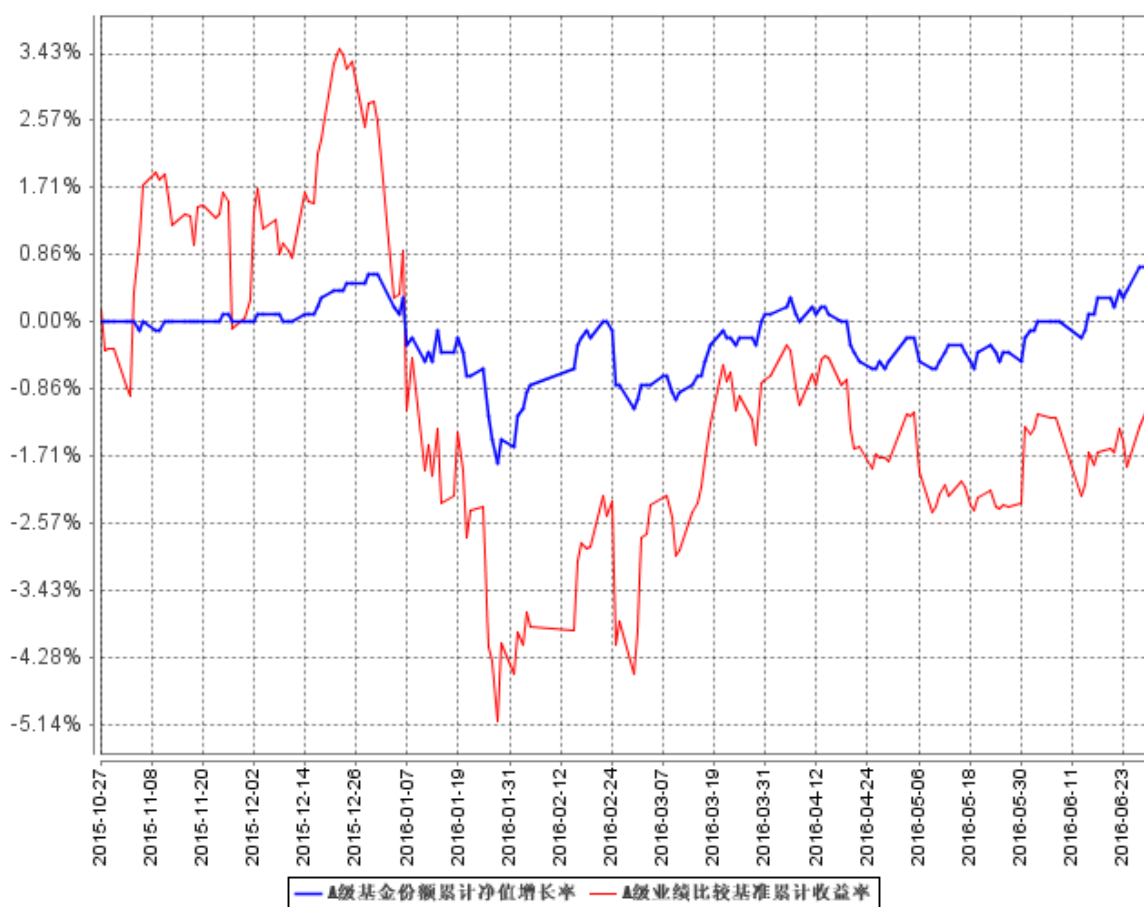

C级基金份额累计净值增长率与同期业绩比较基准收益率的历史走势对比图

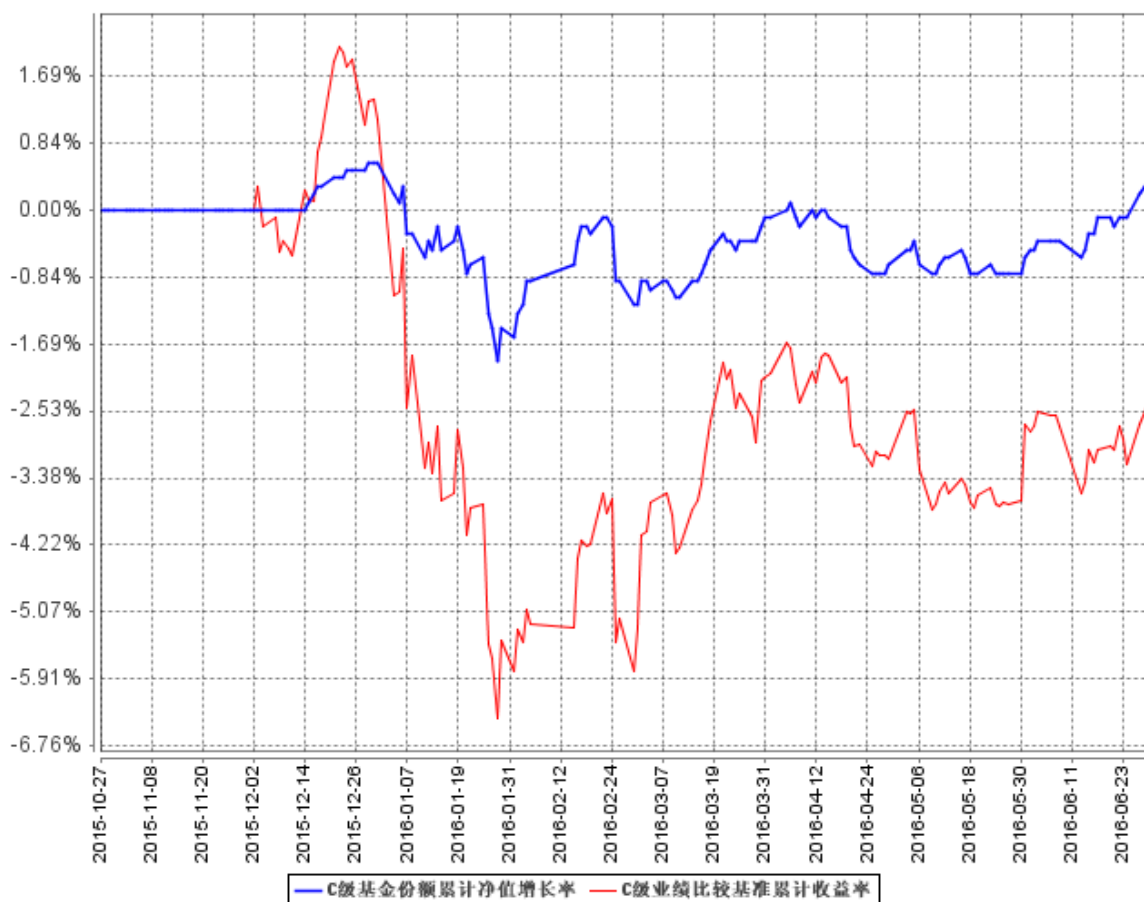

注：1、本基金基金合同于 2015 年 10 月 27 日生效。截至报告期末，本基金基金合同生效不满一年。

2、按基金合同规定，本基金建仓期为 6 个月。建仓期满，本基金的各项投资比例符合基金合同关于投资范围及投资限制的规定：股票占基金资产的比例为 0% - 95%，每个交易日日终在扣除股指期货合约、国债期货合约需缴纳的交易保证金后，应当保持不低于基金资产净值的 5% 的现金或到期日在一年以内的政府债券。

3、本基金自 2015 年 12 月 3 日起增加 C 类基金份额类别。

3.3 其他指标

无。

§ 4 管理人报告

4.1 基金经理（或基金经理小组）简介

姓名	职务	任本基金的基金经理期限		证券从业年限	说明
		任职日期	离任日期		
何秀红	固定收	2015 年 10	-	9	曾任广发证券股份有限公司

	益部副 总监,本 基金的 基金经 理	月 27 日			司债券研究员; 2009 年加入工银瑞信, 现任固定收益部副总监; 2011 年 2 月 10 日至今, 担任工银四季收益债券型基金基金经理; 2011 年 12 月 27 日至 2015 年 1 月 19 日, 担任工银保本混合基金基金经理; 2012 年 11 月 14 日至今, 担任工银信用纯债债券基金基金经理; 2013 年 3 月 29 日至今, 担任工银瑞信产业债债券基金基金经理; 2013 年 5 月 22 日至今, 担任工银信用纯债一年定期开放基金基金经理; 2013 年 6 月 24 日起至今, 担任工银信用纯债两年定期开放基金基金经理; 2015 年 10 月 27 日起至今, 担任工银丰收回报灵活配置混合型基金基金经理。
刘柯	本基金的 基金经 理	2015 年 10 月 27 日	-	8	先后在中投证券担任投行部 IPO 助理, 在中材国际担任投资事务经理; 2011 年加入工银瑞信, 现任高级研究员、基金经理, 2014 年 11 月 18 日至今, 担任工银高端制造行业股票型基金基金经理; 2015 年 10 月 27 日至今, 担任工银丰收回报灵活配置混合型基金基金经理。

4.2 管理人对报告期内本基金运作遵规守信情况的说明

本报告期内, 本基金管理人严格按照《证券投资基金法》等有关法律法规及基金合同、招募说明书等有关基金法律文件的规定, 依照诚实信用、勤勉尽责的原则管理和运用基金资产, 在控制风险的基础上, 为基金份额持有人谋求最大利益, 无损害基金份额持有人利益的行为。

4.3 公平交易专项说明

4.3.1 公平交易制度的执行情况

为了公平对待各类投资人, 保护各类投资人利益, 避免出现不正当关联交易、利益输送等违

法违规行为，公司根据《证券投资基金法》、《基金管理公司特定客户资产管理业务试点办法》、《证券投资基金管理公司公平交易制度指导意见》等法律法规和公司内部规章，拟定了《公平交易管理办法》、《异常交易管理办法》，对公司管理的各类资产的公平对待做了明确具体的规定，并规定对买卖股票、债券时候的价格和市场价格差距较大，可能存在操纵股价、利益输送等违法违规情况进行监控。本报告期，按照时间优先、价格优先的原则，本公司对满足限价条件且对同一证券有相同交易需求的基金等投资组合，均采用了系统中的公平交易模块进行操作，实现了公平交易；未出现清算不到位的情况，且本基金及本基金与本基金管理人管理的其他投资组合之间未发生法律法规禁止的反向交易及交叉交易。

4.3.2 异常交易行为的专项说明

本基金本报告期内未出现异常交易的情况。本报告期内，本公司所有投资组合参与的交易所公开竞价同日反向交易成交较少的单边交易量超过该证券当日成交量的 5%的情况有 5 次。投资组合经理因投资组合的投资策略而发生同日反向交易，未导致不公平交易和利益输送。

4.4 报告期内基金投资策略和运作分析

回顾 2016 年二季度，全球的经济增长仍未见好转。随着英国脱欧引发的全球性金融市场动荡和潜在的政治板块重构导致未来可能的经济下滑风险，美联储持续释放鸽派信号。在今年下半年，联储加息的可能性依然不高，全年最多加息一次。大宗商品在二季度走出 N 字形，整体中枢有所提升。受益于大宗价格的反弹，新兴市场汇率贬值压力得到一定程度缓解。但从中期来看，新兴市场经济下行的趋势尚未根本性地改观。

中国经济方面，年初的宽信用，刺激地产，扩赤字三重刺激力量在二季度均有所减弱，权威人士在 5 月初的发言阻断了继续刺激的势头。地产方面呈现出价格上涨，销售增速下滑的趋势。考虑到贷款利率仍然保持较低的水平，地产销售仍能保持到较高的增速。而在目前良好的销售状况下，房地产商的投资意愿和拿地意愿有所提高，在下半年低基数下地产投资增速将保持 7%左右，整体投资改善相对而言空间有限。通胀方面，蔬菜和猪肉价格已经有所回调，下半年的 CPI 压力并不大。目前来看下半年工业品的价格依旧存在向上反弹的空间，CPI 与 PPI 间的裂口存在持续收窄的可能。对于央行的货币政策，目前来看通胀，汇率，地产价格对央行的货币政策均有所制约，央行可能更多地采取对冲式的货币政策操作方式，通过降准，MLF 等操作对冲外汇占款的持续流出。

考虑到目前经济缓慢下行的态势和央行货币政策宽松空间不大，在目前收益率情况下，对债券的配置策略相对中性，但中期债券牛市的基础尚未改变，待收益率出现明显反弹后积极布仓。

年初对全年权益市场的判断较为谨慎，投资者信心在经历多轮暴跌后略有恢复，短期利空出尽后可能会有年内的吃饭行情，但中期来看市场的下跌趋势尚未扭转，股票反弹后会适度减仓。可转债方面，由于权益市场表现不佳，同时个券转股溢价率普遍偏高，后期转债需等待高估值消化后的阶段性机会。

本报告期内本基金久期有所拉长，股票维持中低仓位，转债维持低配，杠杆保持在中性水平，减持低评级债券。

4.5 报告期内基金的业绩表现

报告期内，工银丰回报灵活配置混合 A 份额净值增长率为 0.70%，工银丰回报灵活配置混合 C 份额净值增长率为 0.40%，业绩比较基准收益率为-0.24%。

4.6 报告期内基金持有人数或基金资产净值预警说明

本基金在报告期内没有触及 2014 年 8 月 8 日生效的《公开募集证券投资基金运作管理办法》第四十一条规定的条件。

§ 5 投资组合报告

5.1 报告期末基金资产组合情况

序号	项目	金额（元）	占基金总资产的比例（%）
1	权益投资	178,401,411.68	9.55
	其中：股票	178,401,411.68	9.55
2	基金投资	-	-
3	固定收益投资	1,427,959,857.10	76.46
	其中：债券	1,427,959,857.10	76.46
	资产支持证券	-	-
4	贵金属投资	-	-
5	金融衍生品投资	-	-
6	买入返售金融资产	222,681,054.02	11.92
	其中：买断式回购的买入返售金融资产	-	-
7	银行存款和结算备付金合计	5,447,543.70	0.29
8	其他资产	33,198,638.40	1.78
9	合计	1,867,688,504.90	100.00

注：由于四舍五入的原因金额占基金总资产的比例分项之和与合计可能有尾差。

5.2 报告期末按行业分类的股票投资组合

5.2.1 报告期末按行业分类的境内股票投资组合

代码	行业类别	公允价值（元）	占基金资产净值比例（%）
----	------	---------	--------------

A	农、林、牧、渔业	5,180,000.00	0.28
B	采矿业	37,537,000.00	2.01
C	制造业	106,736,320.58	5.73
D	电力、热力、燃气及水生产和供应业	-	-
E	建筑业	775,274.28	0.04
F	批发和零售业	-	-
G	交通运输、仓储和邮政业	1,274,820.48	0.07
H	住宿和餐饮业	-	-
I	信息传输、软件和信息技术服务业	-	-
J	金融业	11,490,000.00	0.62
K	房地产业	-	-
L	租赁和商务服务业	4,239,000.00	0.23
M	科学研究和技术服务业	-	-
N	水利、环境和公共设施管理业	4,816,000.00	0.26
O	居民服务、修理和其他服务业	-	-
P	教育	-	-
Q	卫生和社会工作	4,017,496.34	0.22
R	文化、体育和娱乐业	2,335,500.00	0.13
S	综合	-	-
	合计	178,401,411.68	9.57

注：由于四舍五入的原因公允价值占基金资产净值的比例分项之和与合计可能有尾差。

5.2.2 报告期末按行业分类的沪港通投资股票投资组合

无。

5.3 报告期末按公允价值占基金资产净值比例大小排序的前十名股票投资明细

序号	股票代码	股票名称	数量（股）	公允价值（元）	占基金资产净值比例（%）
1	600060	海信电器	834,900	14,761,032.00	0.79
2	600028	中国石化	3,000,000	14,160,000.00	0.76
3	000858	五粮液	300,000	9,759,000.00	0.52
4	603898	好莱客	299,925	9,324,668.25	0.50
5	600489	中金黄金	750,000	8,430,000.00	0.45
6	600409	三友化工	1,094,282	7,375,460.68	0.40
7	601088	中国神华	500,000	7,035,000.00	0.38
8	601318	中国平安	200,000	6,408,000.00	0.34
9	002241	歌尔股份	199,978	5,735,369.04	0.31
10	002508	老板电器	150,000	5,515,500.00	0.30

5.4 报告期末按债券品种分类的债券投资组合

序号	债券品种	公允价值（元）	占基金资产净值比例（%）
1	国家债券	130,357,277.80	7.00
2	央行票据	-	-
3	金融债券	453,519,000.00	24.34
	其中：政策性金融债	453,519,000.00	24.34
4	企业债券	249,932,256.30	13.41
5	企业短期融资券	310,684,000.00	16.67
6	中期票据	238,775,000.00	12.81
7	可转债（可交换债）	44,692,323.00	2.40
8	同业存单	-	-
9	其他	-	-
10	合计	1,427,959,857.10	76.64

注：由于四舍五入的原因公允价值占基金资产净值的比例分项之和与合计可能有尾差。

5.5 报告期末按公允价值占基金资产净值比例大小排序的前五名债券投资明细

序号	债券代码	债券名称	数量（张）	公允价值（元）	占基金资产净值比例（%）
1	160302	16 进出 02	900,000	90,036,000.00	4.83
2	011699179	16 京能洁能 SCP001	700,000	70,175,000.00	3.77
3	160209	16 国开 09	700,000	69,881,000.00	3.75
4	019535	16 国债 07	700,000	69,699,000.00	3.74
5	160405	16 农发 05	600,000	60,144,000.00	3.23

5.6 报告期末按公允价值占基金资产净值比例大小排序的前十名资产支持证券投资明细

本基金本报告期末未持有资产支持证券。

5.7 报告期末按公允价值占基金资产净值比例大小排序的前五名贵金属投资明细

本基金本报告期末未持有贵金属。

5.8 报告期末按公允价值占基金资产净值比例大小排序的前五名权证投资明细

本基金本报告期末未持有权证。

5.9 报告期末本基金投资的股指期货交易情况说明

5.9.1 报告期末本基金投资的股指期货持仓和损益明细

本基金本报告期末未持有股指期货投资，也无期间损益。

5.9.2 本基金投资股指期货的投资政策

本报告期内，本基金未运用股指期货进行投资。

5.10 报告期末本基金投资的国债期货交易情况说明

5.10.1 本期国债期货投资政策

本报告期内，本基金未运用国债期货进行投资。

5.10.2 报告期末本基金投资的国债期货持仓和损益明细

本基金本报告期末未持有国债期货投资，也无期间损益。

5.10.3 本期国债期货投资评价

本报告期内，本基金未运用国债期货进行投资。

5.11 投资组合报告附注

5.11.1 本基金投资的前十名证券的发行主体本期未出现被监管部门立案调查，或在报告编制日前一年内受到公开谴责、处罚的情形。

5.11.2 本基金投资的前十名股票未超出基金合同规定的备选股票库。

5.11.3 其他资产构成

序号	名称	金额（元）
1	存出保证金	752,303.73
2	应收证券清算款	12,959,491.46
3	应收股利	-
4	应收利息	19,486,813.66
5	应收申购款	29.55
6	其他应收款	-
7	待摊费用	-
8	其他	-
9	合计	33,198,638.40

5.11.4 报告期末持有的处于转股期的可转换债券明细

本基金本报告期末未持有处于转股期的可转换债券。

5.11.5 报告期末前十名股票中存在流通受限情况的说明

本基金本报告期末前十名股票中不存在流通受限情况。

5.11.6 投资组合报告附注的其他文字描述部分

无。

§ 6 开放式基金份额变动

单位：份

项目	工银丰回报灵活配置混合 A	工银丰回报灵活配置混合 C
报告期期初基金份额总额	1, 226, 340, 989. 46	500, 590, 359. 74
报告期期间基金总申购份额	245, 889. 67	780, 788, 453. 88
减：报告期期间基金总赎回份额	653, 120, 350. 96	121, 016. 09
报告期期间基金拆分变动份额（份额减少以“-”填列）	-	-
报告期期末基金份额总额	573, 466, 528. 17	1, 281, 257, 797. 53

注：1、报告期期间基金总申购份额含红利再投、转换入份额；

2、报告期期间基金总赎回份额含转换出份额。

§ 7 基金管理人运用固有资金投资本基金情况

7.1 基金管理人持有本基金份额变动情况

无。

7.2 基金管理人运用固有资金投资本基金交易明细

本基金本报告期基金管理人未有运用固有资金投资本基金的情况。

§ 8 影响投资者决策的其他重要信息

无。

§ 9 备查文件目录

9.1 备查文件目录

- 1、中国证监会准予工银瑞信丰回报灵活配置混合型证券投资基金募集申请的注册文件；
- 2、《工银瑞信丰回报灵活配置混合型证券投资基金基金合同》；
- 3、《工银瑞信丰回报灵活配置混合型证券投资基金托管协议》；
- 4、基金管理人业务资格批件、营业执照；
- 5、基金托管人业务资格批件、营业执照；
- 6、报告期内基金管理人在指定报刊上披露的各项公告。

9.2 存放地点

基金管理人或基金托管人办公场所。

9.3 查阅方式

投资者可在营业时间免费查阅。也可在支付工本费后，在合理时间内取得上述文件的复印件。