

长信量化多策略股票型证券投资基金 2016年第2季度报告

2016年6月30日

基金管理人：长信基金管理有限责任公司

基金托管人：中国工商银行股份有限公司

报告送出日期：2016年7月20日

§ 1 重要提示

基金管理人的董事会及董事保证本报告所载资料不存在虚假记载、误导性陈述或重大遗漏，并对其内容的真实性、准确性和完整性承担个别及连带责任。

基金托管人中国工商银行股份有限公司根据本基金基金合同的规定，于 2016 年 7 月 15 日复核了本报告中的财务指标、净值表现和投资组合报告等内容，保证复核内容不存在虚假记载、误导性陈述或者重大遗漏。

基金管理人承诺以诚实信用、勤勉尽责的原则管理和运用基金资产，但不保证基金一定盈利。

基金的过往业绩并不代表其未来表现。投资有风险，投资者在做出投资决策前应仔细阅读本基金的招募说明书。

本报告中财务资料未经审计。

本报告期自 2016 年 4 月 1 日起至 2016 年 6 月 30 日止。

§ 2 基金产品概况

基金简称	长信量化多策略股票
场内简称	量化策略
基金主代码	519965
交易代码	519965
基金运作方式	契约型开放式
基金合同生效日	2015 年 7 月 14 日
报告期末基金份额总额	97,941,789.60 份
投资目标	本基金通过数量化的方法进行积极的组合管理与风险控制，力争实现超越业绩比较基准的投资收益，谋求基金资产的长期增值。
投资策略	本基金采用数量化投资策略建立投资模型，将投资思想通过具体指标、参数的确定体现在模型中，在投资过程中充分发挥数量化投资纪律严格、投资视野宽阔、风险水平可控等优势，切实贯彻自上而下的资产配置和自下而上的个股精选的投资策略，以保证在控制风险的前提下实现收益最大化。
业绩比较基准	中证 500 指数收益率*80%+中证综合债券指数收益率*20%
风险收益特征	本基金为股票型基金，其预期收益和预期风险高于混合型基金和债券型基金，属于较高预期收益和较高预期风险的基金品种。
基金管理人	长信基金管理有限责任公司

基金托管人	中国工商银行股份有限公司
-------	--------------

§ 3 主要财务指标和基金净值表现

3.1 主要财务指标

单位：人民币元

主要财务指标	报告期（2016 年 4 月 1 日—2016 年 6 月 30 日）
1. 本期已实现收益	5,333,463.21
2. 本期利润	10,944,228.62
3. 加权平均基金份额本期利润	0.1057
4. 期末基金资产净值	116,544,506.63
5. 期末基金份额净值	1.190

注：1、本期已实现收益指基金本期利息收入、投资收益、其他收入（不含公允价值变动收益）扣除相关费用后的余额，本期利润为本期已实现收益加上本期公允价值变动收益；

2、所述基金业绩指标不包括持有人认购或交易基金的各项费用（例如，封闭式基金交易佣金、开放式基金的申购赎回费、红利再投资费、基金转换费等），计入费用后实际收益水平要低于所列数字。

3.2 基金净值表现

3.2.1 本报告期基金份额净值增长率及其与同期业绩比较基准收益率的比较

阶段	净值增长率 ①	净值增长率 标准差②	业绩比较基 准收益率③	业绩比较基准 收益率标准差 ④	①—③	②—④
过去三个月	9.98%	1.55%	-0.21%	1.32%	10.19%	0.23%

3.2.2 自基金合同生效以来基金累计净值增长率变动及其与同期业绩比较基准收益率变动的比较

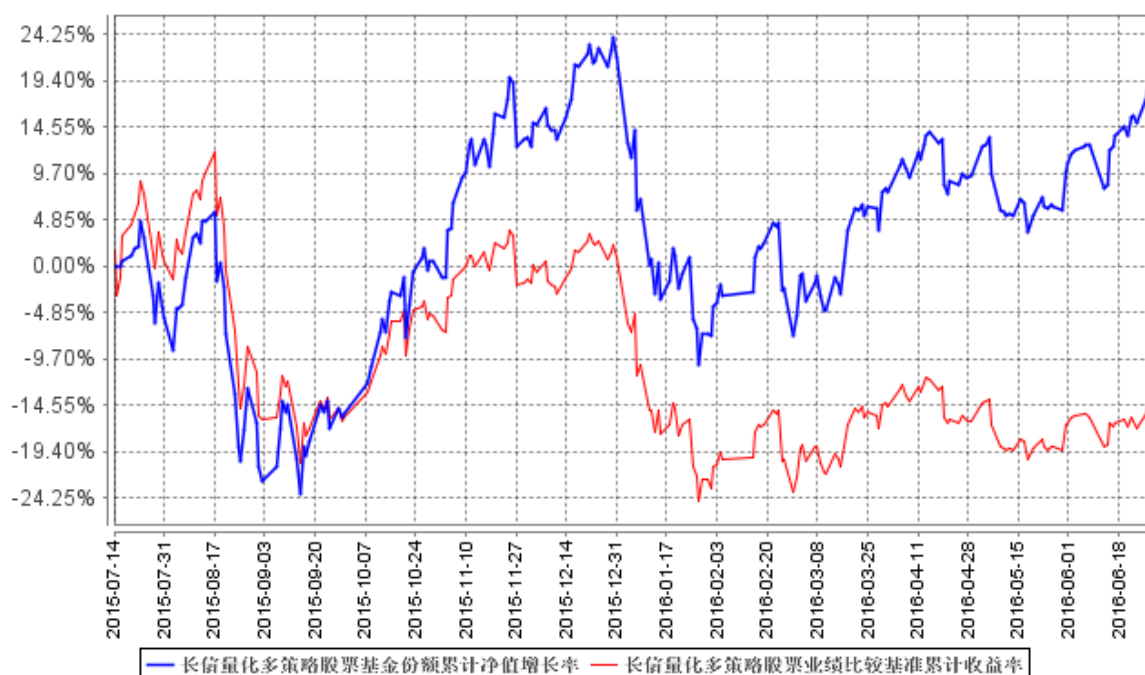

注：1、本基金基金合同生效日为 2015 年 7 月 14 日，基金合同生效日至本报告期末，本基金运作时间未满一年。图示日期为 2015 年 7 月 14 日至 2016 年 6 月 30 日。

2、按基金合同规定，本基金自基金合同生效之日起 6 个月内为建仓期，报告期末已完成建仓但报告期末距建仓结束不满一年；建仓期结束时，本基金的各项投资比例已符合基金合同的约定。

§ 4 管理人报告

4.1 基金经理（或基金经理小组）简介

姓名	职务	任本基金的基金经理期限		证券从业年限	说明
		任职日期	离任日期		
常松	本基金的基金经理、总经理助理、量化投资部总监	2015 年 9 月 25 日	-	12 年	管理学博士，东南大学管理科学与工程专业博士生毕业，具有基金从业资格。曾任富国基金管理有限公司研究员，北京尊嘉资产管理有限公司投资经理，中原证券股份有限公司投资主办，2015 年 4 月加入长信基金管理有限责

					任公司，现任总经理助理、量化投资部总监和本基金的基金经理。
左金保	本基金、长信医疗保健混合基金（LOF）、长信量化先锋混合基金、长信量化中小盘股票基金、长信中证一带一路主题指数基金、长信利泰混合基金和长信先锐债券基金的基金经理	2015 年 7 月 14 日	-	6 年	经济学硕士，武汉大学金融工程专业研究生毕业。2010 年 7 月加入长信基金管理有限责任公司，从事量化投资研究和风险绩效分析工作。曾任公司数量分析研究员和风险与绩效评估研究员，现任本基金、长信医疗保健混合基金（LOF）、长信量化先锋混合基金、长信量化中小盘股票基金、长信中证一带一路主题指数基金、长信利泰混合基金和长信先锐债券基金的基金经理。

注：1、首任基金经理任职日期以本基金成立之日为准；新增或变更以刊登新增/变更基金经理的公告披露日为准；

2、本基金基金经理的证券从业年限以基金经理进入证券业务相关机构的工作经历为时间计算标准。

4.2 管理人对报告期内本基金运作合规守信情况的说明

本基金管理人在报告期内，严格遵守了《中华人民共和国证券投资基金法》及其他有关法律法规、《长信量化多策略股票型证券投资基金基金合同》的规定，勤勉尽责地为基金份额持有人谋求利益，不存在损害基金份额持有人利益的行为。

本基金将继续以取信于市场、取信于社会投资公众为宗旨，承诺将一如既往地本着诚实信用、勤勉尽责的原则管理和运用基金财产，在规范基金运作和严格控制投资风险的前提下，努力为基金份额持有人谋求最大利益。

4.3 公平交易专项说明

4.3.1 公平交易制度的执行情况

本报告期内，公司已实行公平交易制度，并建立公平交易制度体系，已建立投资决策体系，加强交易执行环节的内部控制，并通过工作制度、流程和技术手段保证公平交易原则的实现。同时，公司已通过对投资交易行为的监控、分析评估和信息披露来加强对公平交易过程和结果的监督。

4.3.2 异常交易行为的专项说明

本报告期内，除完全按照有关指数的构成比例进行投资的组合外，其余各投资组合未发生参与交易所公开竞价同日反向交易且成交较少的单边交易量超过该证券当日成交量的 5% 的情形，未发现异常交易行为。

4.4 报告期内基金投资策略和运作分析

前期我们对市场的观点是：整个 2016 年上半年市场将维持区间震荡，在整个经济结构转型、经济增长率缓慢爬坡的过程中，中小盘股票的外延扩张将是上市公司中难得的基本面亮点，预计体现在 2016 年业绩上的成长性会明显优于主板股票，从而能获得更好的投资机会。

在经历了 2015 年股灾后，出现了 2015 年 4 季度连续三个月的大幅反弹，虽然我们已经意识到较弱的经济基本面难以支撑 2015 年 4 季度以来较大幅度的继续上涨，但 2016 年年初市场的下跌幅度还是超出我们的预期。回顾 2016 年上半年行情，沪深 300 指数涨幅-15.47%，中证 500 指数涨幅-19.61%，创业板指涨幅-17.92%。主要的震荡就集中在前两个月，后面四个月整个市场维持了震荡向上的格局。大小盘风格在整个区间内并没有分出明显胜负，整个市场风格轮动迅速，周期性较强的大盘股和成长性较强的小盘股在不同阶段都有亮眼的表现。

本基金依靠量化模型较好的相对收益规避了一部分风险，本基金 2015 年 12 月 31 日净值为 1.2180 元，2016 年 6 月 30 日净值为 1.1900 元，期间净值涨幅-2.30%，跌幅小于本基金的业绩比较基准。

4.5 报告期内基金的业绩表现

截至本报告期末，本基金份额净值为 1.190，累计单位净值为 1.190，份额净值增长率为 9.98%，同期业绩比较基准收益率为-0.21%。

4.6 报告期内基金持有人数或基金资产净值预警说明

无。

§ 5 投资组合报告

5.1 报告期末基金资产组合情况

序号	项目	金额（元）	占基金总资产的比例（%）
1	权益投资	100,678,295.24	85.73
	其中：股票	100,678,295.24	85.73
2	基金投资	-	-
3	固定收益投资	-	-
	其中：债券	-	-
	资产支持证券	-	-
4	贵金属投资	-	-
5	金融衍生品投资	-	-
6	买入返售金融资产	-	-
	其中：买断式回购的买入返售金融资产	-	-
7	银行存款和结算备付金合计	16,509,894.97	14.06
8	其他资产	243,946.95	0.21
9	合计	117,432,137.16	100.00

注：本基金本报告期末通过沪港通交易机制投资港股。

5.2 报告期末按行业分类的股票投资组合

5.2.1 报告期末按行业分类的境内股票投资组合

代码	行业类别	公允价值（元）	占基金资产净值比例（%）
A	农、林、牧、渔业	669,594.44	0.57
B	采矿业	1,736,775.60	1.49
C	制造业	72,519,571.00	62.22
D	电力、热力、燃气及水生产和供应业	3,124,588.10	2.68
E	建筑业	1,582,508.40	1.36
F	批发和零售业	4,600,318.10	3.95
G	交通运输、仓储和邮政业	2,238,498.90	1.92
H	住宿和餐饮业	823,229.52	0.71
I	信息传输、软件和信息技术服务业	5,027,684.49	4.31
J	金融业	976,892.00	0.84
K	房地产业	4,455,529.52	3.82

L	租赁和商务服务业	942,220.75	0.81
M	科学研究和技术服务业	362,934.42	0.31
N	水利、环境和公共设施管理业	1,617,950.00	1.39
O	居民服务、修理和其他服务业	-	-
P	教育	-	-
Q	卫生和社会工作	-	-
R	文化、体育和娱乐业	-	-
S	综合	-	-
	合计	100,678,295.24	86.39

5.2.2 报告期末按行业分类的沪港通投资股票投资组合

本基金本报告期末未通过沪港通交易机制投资港股。

5.3 报告期末按公允价值占基金资产净值比例大小排序的前十名股票投资明细

序号	股票代码	股票名称	数量（股）	公允价值（元）	占基金资产净值比例（%）
1	600285	羚锐制药	166,400	1,795,456.00	1.54
2	002380	科远股份	45,676	1,568,057.08	1.35
3	002421	达实智能	88,600	1,547,842.00	1.33
4	002635	安洁科技	39,890	1,530,978.20	1.31
5	002020	京新药业	120,280	1,487,863.60	1.28
6	002688	金河生物	131,200	1,476,000.00	1.27
7	300292	吴通控股	43,020	1,430,845.20	1.23
8	002133	广宇集团	219,800	1,415,512.00	1.21
9	002182	云海金属	68,600	1,365,140.00	1.17
10	000957	中通客车	29,801	1,352,965.40	1.16

5.4 报告期末按债券品种分类的债券投资组合

本基金本报告期末未持有债券。

5.5 报告期末按公允价值占基金资产净值比例大小排序的前五名债券投资明细

本基金本报告期末未持有债券。

5.6 报告期末按公允价值占基金资产净值比例大小排序的前十名资产支持证券投资明细

本基金本报告期末未持有资产支持证券。

5.7 报告期末按公允价值占基金资产净值比例大小排序的前五名贵金属投资明细

本基金本报告期末未持有贵金属。

5.8 报告期末按公允价值占基金资产净值比例大小排序的前五名权证投资明细

本基金本报告期末未持有权证。

5.9 报告期末本基金投资的股指期货交易情况说明

本基金本报告期末未投资股指期货。

5.10 报告期末本基金投资的国债期货交易情况说明

本基金本报告期末未投资国债期货。

5.11 投资组合报告附注

5.11.1 报告期内本基金投资的前十名证券的发行主体未出现被监管部门立案调查或在报告编制期日前一年内受到公开谴责、处罚的情形。

5.11.2 报告期内本基金投资的前十名股票中，不存在超出基金合同规定备选股票库的情形。

5.11.3 其他资产构成

序号	名称	金额（元）
1	存出保证金	48,191.01
2	应收证券清算款	-
3	应收股利	-
4	应收利息	3,177.69
5	应收申购款	192,578.25
6	其他应收款	-
7	待摊费用	-
8	其他	-
9	合计	243,946.95

5.11.4 报告期末持有的处于转股期的可转换债券明细

本基金本报告期末未持有处于转股期的可转换债券。

5.11.5 报告期末前十名股票中存在流通受限情况的说明

序号	股票代码	股票名称	流通受限部分的公允价值(元)	占基金资产净值比例(%)	流通受限情况说明
1	300292	吴通控股	1,430,845.20	1.23	临时停牌

5.11.6 投资组合报告附注的其他文字描述部分

由于四舍五入的原因，分项之和与合计项可能存在尾差。

§ 6 开放式基金份额变动

单位：份

报告期期初基金份额总额	104,780,280.70
报告期期间基金总申购份额	16,017,184.84
减：报告期期间基金总赎回份额	22,855,675.94
报告期期间基金拆分变动份额（份额减少以“-”填列）	-
报告期期末基金份额总额	97,941,789.60

§ 7 基金管理人运用固有资金投资本基金情况

7.1 基金管理人持有本基金份额变动情况

单位：份

报告期期初管理人持有的本基金份额	10,980,576.42
报告期期间买入/申购总份额	-
报告期期间卖出/赎回总份额	-
报告期期末管理人持有的本基金份额	10,980,576.42
报告期期末持有的本基金份额占基金总份额比例(%)	11.21

7.2 基金管理人运用固有资金投资本基金交易明细

本报告期内基金管理人未运用固有资金投资本基金。

§ 8 备查文件目录

8.1 备查文件目录

- 1、中国证监会批准设立基金的文件；
- 2、《长信量化多策略股票型证券投资基金基金合同》；
- 3、《长信量化多策略股票型证券投资基金招募说明书》；
- 4、《长信量化多策略股票型证券投资基金托管协议》；
- 5、报告期内在指定报刊上披露的各种公告的原稿；
- 6、长信基金管理有限责任公司营业执照、公司章程及相关资格批复文件。

8.2 存放地点

基金管理人的住所。

8.3 查阅方式

长信基金管理有限责任公司网站：<http://www.cxfund.com.cn>。

长信基金管理有限责任公司

2016 年 7 月 20 日