

长盛中小盘精选混合型证券投资基金 2016 年第 2 季度报告

2016 年 6 月 30 日

基金管理人：长盛基金管理有限公司

基金托管人：中国银行股份有限公司

报告送出日期：2016 年 7 月 20 日

§ 1 重要提示

基金管理人的董事会及董事保证本报告所载资料不存在虚假记载、误导性陈述或重大遗漏，并对其内容的真实性、准确性和完整性承担个别及连带责任。

基金托管人中国银行股份有限公司根据本基金合同规定，于 2016 年 7 月 19 日复核了本报告中的财务指标、净值表现和投资组合报告等内容，保证复核内容不存在虚假记载、误导性陈述或者重大遗漏。

基金管理人承诺以诚实信用、勤勉尽责的原则管理和运用基金资产，但不保证基金一定盈利。

基金的过往业绩并不代表其未来表现。投资有风险，投资者在作出投资决策前应仔细阅读本基金的招募说明书。

本报告中财务资料未经审计。

本报告期自 2016 年 4 月 1 日起至 6 月 30 日止。

§ 2 基金产品概况

基金简称	长盛中小盘精选混合
基金主代码	080015
交易代码	080015
基金运作方式	契约型开放式
基金合同生效日	2015 年 7 月 11 日
报告期末基金份额总额	56,446,822.64 份
投资目标	本基金通过投资具有高成长潜力的中小盘股票，追求基金资产的长期稳定增值。在严控风险的前提下，力争获取超越业绩基准的稳健收益。
投资策略	<p>本基金将结合“自上而下”的资产配置策略和“自下而上”的个股精选策略，重点投资于萌芽期和成长期行业中具有持续成长潜力以及未来成长空间广阔的中小型上市公司，同时考虑组合品种的估值风险和大类资产的系统风险，通过品种和仓位的动态调整降低资产的波动风险。</p> <p>1、资产配置</p> <p>对宏观经济的经济周期进行预测，在此基础上形成对不同资产市场表现的预测和判断，确定基金资产在各类别资产间的分配比例。具体操作中，本基金管理人采用经济周期资产配置模型，通过对宏观经济运行指标、利率和货币政策等相关因素的分析，对中国的宏观经济运行情况进行判断和预测，然后利用经济周期</p>

	<p>理论确定基金资产在各类别资产间的战略配置策略。</p> <p>2、行业配置</p> <p>不同行业受宏观经济周期、行业自身生命周期以及相关结构性因素的影响在不同时期表现往往具有明显差异。通过宏观及行业经济变量的变动对不同行业的潜在影响，得出各行业的相对投资价值与投资时机，据此挑选出预期具有良好增长前景的优势行业，把握行业景气轮换带来的投资机会。</p> <p>3、股票投资策略</p> <p>基金管理人自成立及期后每六个月月末将对中国 A 股市场中的股票按流通市值从小到大排序并相加，累计流通市值达到 A 股总流通市值 2/3 的这部分股票称为中小盘股票。在前后两次调整排序期间对于未被纳入最近一次排序范围的股票（如新股、恢复上市股票等），如果其流通市值（对未上市新股而言为本基金管理人预计的流通市值）可满足以上标准，也称为中小盘股票。本基金综合运用长盛股票研究分析方法和其它投资分析工具，采用自下而上方式精选具有投资潜力的股票构建股票投资组合，中小盘股票中的优势股票优先入选。</p>
业绩比较基准	中证 500 指数*60%+中证全债指数*40%
风险收益特征	本基金为混合型基金，具有较高风险、较高预期收益的特征，其风险和预期收益低于股票型基金、高于债券型基金和货币市场基金。
基金管理人	长盛基金管理有限公司
基金托管人	中国银行股份有限公司

§ 3 主要财务指标和基金净值表现

3.1 主要财务指标

单位：人民币元

主要财务指标	报告期（2016 年 4 月 1 日 — 2016 年 6 月 30 日）
1. 本期已实现收益	-200,177.86
2. 本期利润	3,989,946.30
3. 加权平均基金份额本期利润	0.0772
4. 期末基金资产净值	55,689,785.97
5. 期末基金份额净值	0.987

注：1、所述基金业绩指标不包括基金份额持有人认购或交易基金的各项费用，计入费用后实际收益水平要低于所列数字。

2、所列数据截止到 2016 年 6 月 30 日。

3、本期已实现收益指基金本期利息收入、投资收益、其他收入（不含公允价值变动收益）扣除相关费用后的余额，本期利润为本期已实现收益加上本期公允价值变动收益。

3.2 基金净值表现

3.2.1 本报告期基金份额净值增长率及其与同期业绩比较基准收益率的比较

阶段	净值增长率 ①	净值增长率 标准差②	业绩比较基 准收益率③	业绩比较基准 收益率标准差 ④	①—③	②—④
过去三个月	7.87%	2.08%	0.03%	0.99%	7.84%	1.09%

3.2.2 自基金转型以来基金累计净值增长率变动及其与同期业绩比较基准收益率变动的比较

基金份额累计净值增长率与同期业绩比较基准收益率的历史走势对比图

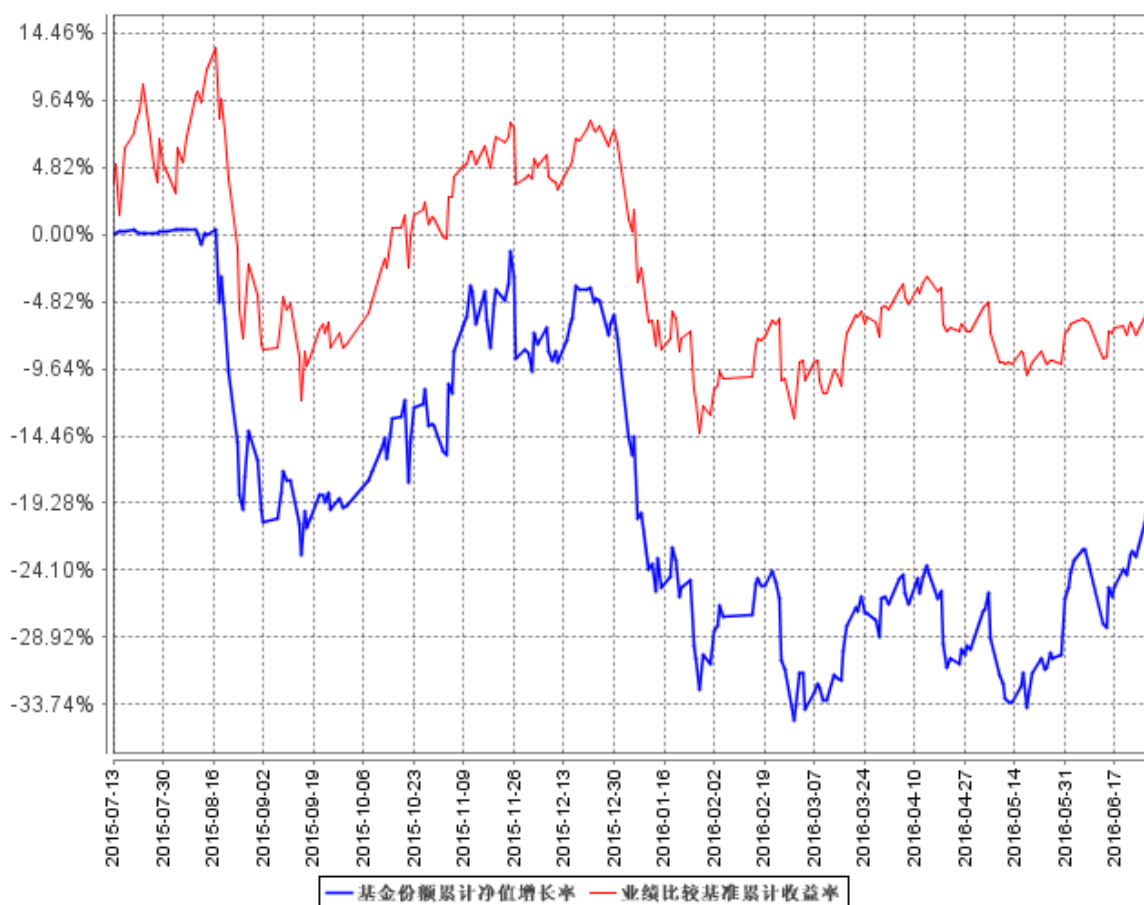

注：1、长盛中小盘精选混合型证券投资基金由长盛同鑫二号保本混合型证券投资基金第一个保本周期届满后变更而来，变更日期为 2015 年 7 月 11 日（即基金合同生效日）。截至本报告期末本基金自合同生效未满一年。

2、按照本基金合同规定，基金管理人应当自基金合同生效之日起三个月内使基金的投资组合比例符合基金合同的有关约定。本基金已经完成建仓但报告期末距建仓结束不满一年。截至报告日，本基金的各项资产配置比例符合本基金合同第十二条（二）投资范围、（六）投资限制的有关约定。

§ 4 管理人报告

4.1 基金经理（或基金经理小组）简介

姓名	职务	任本基金的基金经理期限		证券从业年限	说明
		任职日期	离任日期		
蔡宾	本基金基金经理，长盛同享保本混合型证券投资基金基金经理，公司副总经理，社保组合组合经理，固定收益部总监。	2015年7月11日	-	11年	男，1978年11月出生，中国国籍。毕业于中央财经大学，获硕士学位，CFA（特许金融分析师）。历任宝盈基金管理有限公司研究员、基金经理助理。2006年2月加入长盛基金管理有限公司，曾任研究员、社保组合助理，投资经理，长盛积极配置债券基金基金经理，长盛同禧信用增利债券型证券投资基金基金经理，长盛同鑫保本混合型证券投资基金基金经理，长盛同鑫行业配置混合型证券投资基金基金经理，公司总经理助理等职务。现任长盛基金管理有限公司副总经理，固定收益部总监，社保组合组合经理，长盛中小盘精选混合型证券投资基金（本基金）基金经理，长盛同享保本混合型证券投资基金基金经理。
赵宏宇	本基金基金经理，长盛电子信息主题灵活配置混合型证券投资基金基金经理，长盛战略新兴产业灵活配置混合型证券投资基金基金经理，长盛上证50指数分级证券投资基金基金经理，长盛创新先锋灵活配置混合型证券投资基金基金经理，长盛医	2015年7月11日	-	8年	男，1972年6月出生，中国国籍。四川大学工商管理学院管理学（金融投资研究方向）博士。历任美国晨星公司投资顾问部门数量分析师，招商银行博士后工作站博士后研究员。2007年8月加入长盛基金管理有限公司，历任金融工程研究员、产品开发经理，首席产品开发者，金融工程与量化投资部副总监、长盛上证市值百强交易型开放式指数证券投资基金联接基金基金经理等职务。现任长盛电子信息主题灵活配置混合型证券投资基金基金经理，长盛战略新兴产业灵活配置混合型证券投资基金基金经理，

	疗行业量化配置股票型证券投资基金基金经理。				长盛中小盘精选混合型证券投资基金（本基金）基金经理，长盛上证 50 指数分级证券投资基金基金经理，长盛创新先锋灵活配置混合型证券投资基金基金经理，长盛医疗行业量化配置股票型证券投资基金基金经理。
--	-----------------------	--	--	--	---

注：1、上表基金经理的任职日期和离任日期均指公司决定确定的聘任日期和解聘日期；

2、“证券从业年限”中“证券从业”的含义遵从行业协会《证券业从业人员资格管理办法》的相关规定。

4.2 管理人对报告期内本基金运作合规守信情况的说明

本报告期内，本基金管理人严格按照《证券投资基金法》及其各项实施准则、本基金基金合同和其他有关法律法规、监管部门的相关规定，依照诚实信用、勤勉尽责的原则管理和运用基金资产，在严格控制投资风险的基础上，为基金份额持有人谋求最大利益，没有损害基金份额持有人利益的行为。

4.3 公平交易专项说明

4.3.1 公平交易制度的执行情况

报告期内，公司严格执行《公司公平交易细则》各项规定，在研究、投资授权与决策、交易执行等各个环节，公平对待旗下所有投资组合，包括公募基金、社保组合、特定客户资产管理组合等。具体如下：

研究支持，公司旗下所有投资组合共享公司研究部门研究成果，所有投资组合经理在公司研究平台上拥有同等权限。

投资授权与决策，公司实行投资决策委员会领导下的投资组合经理负责制，各投资组合经理在投资决策委员会的授权范围内，独立完成投资组合的管理工作。各投资组合经理遵守投资信息隔离墙制度。

交易执行，公司实行集中交易制度，所有投资组合的投资指令均由交易部统一执行委托交易。交易部依照《公司公平交易细则》的规定，场内交易，强制开启恒生交易系统公平交易程序；场外交易，严格遵守相关工作流程，保证交易执行的公平性。

投资管理行为的监控与分析评估，公司风险管理部、监察稽核部，依照《公司公平交易细则》的规定，持续、动态监督公司投资管理全过程，并进行分析评估，及时向公司管理层报告发现问题，保障公司旗下所有投资组合均被公平对待。

公司对过去 4 个季度的同向交易行为进行数量分析，计算溢价率、贡献率、占优比等指标，使用双边 90%置信水平对 1 日、3 日、5 日的交易片段进行 T 检验，未发现违反公平交易及利益输送的行为。

4.3.2 异常交易行为的专项说明

本报告期内，本公司旗下所有投资组合参与的交易所公开竞价交易中，未发现同日反向交易成交较少的单边交易量超过该证券当日成交量的 5% 的交易。

本报告期内，未发现本基金有可能导致不公平交易和利益输送的异常交易行为。

4.4 报告期内基金投资策略和运作分析

本基金为本基金通过投资具有高成长潜力的中小盘股票，追求基金资产的长期稳定增值。投资目标主要是中小盘的相关龙头行业及公司，基本反映成长行业及公司业绩增长的主题投资收益和风险特征。

2016 年二季度经过了极端的向下调整并逐步震荡恢复的行情，尽管中小盘风格个股基本面业绩有稳步增长，但二季度整体市场呈现震荡走势下，特别是信息技术、医药医疗以及创业板中个股表现波动较大，对本基金净值增长带来了一定的负面影响。

本基金在基金合同允许的主题投资范围内，最大程度投资并跟踪分享中小板、创业板主题及相关股票增长的红利。在报告期内操作中，基金管理人严格遵守基金合同，按照主题投资所定义的范围内精选个股，并进行灵活配置创新行业，尽而实现基金投资的目标。

4.5 报告期内基金的业绩表现

截至本报告期末，本基金份额净值为 0.987 元，本报告期份额净值增长率为 7.87%，同期业绩比较基准增长率为 0.03%。

4.6 报告期内基金持有人数或基金资产净值预警说明

本基金自 2016 年 4 月 8 日至 2016 年 6 月 2 日期间出现连续 20 个工作日基金资产净值低于 5000 万元的情形。

§ 5 投资组合报告

5.1 报告期末基金资产组合情况

序号	项目	金额（元）	占基金总资产的比例（%）
1	权益投资	48,135,875.55	83.60
	其中：股票	48,135,875.55	83.60
2	基金投资	-	-

3	固定收益投资	-	-
	其中：债券	-	-
	资产支持证券	-	-
4	贵金属投资	-	-
5	金融衍生品投资	-	-
6	买入返售金融资产	-	-
	其中：买断式回购的买入返售金融资产	-	-
7	银行存款和结算备付金合计	5,755,477.75	10.00
8	其他资产	3,689,393.21	6.41
9	合计	57,580,746.51	100.00

5.2 报告期末按行业分类的股票投资组合

5.2.1 报告期末按行业分类的境内股票投资组合

代码	行业类别	公允价值（元）	占基金资产净值比例（%）
A	农、林、牧、渔业	-	-
B	采矿业	-	-
C	制造业	21,498,566.30	38.60
D	电力、热力、燃气及水生产和供应业	-	-
E	建筑业	-	-
F	批发和零售业	-	-
G	交通运输、仓储和邮政业	-	-
H	住宿和餐饮业	-	-
I	信息传输、软件和信息技术服务业	22,029,554.45	39.56
J	金融业	-	-
K	房地产业	-	-
L	租赁和商务服务业	-	-
M	科学研究和技术服务业	-	-
N	水利、环境和公共设施管理业	-	-
O	居民服务、修理和其他服务业	-	-
P	教育	-	-
Q	卫生和社会工作	3,009,754.80	5.40
R	文化、体育和娱乐业	1,598,000.00	2.87
S	综合	-	-
	合计	48,135,875.55	86.44

5.2.2 报告期末按行业分类的沪港通投资股票投资组合

注：本基金本报告期末未持有沪港通投资股票。

5.3 报告期末按公允价值占基金资产净值比例大小排序的前十名股票投资明细

序号	股票代码	股票名称	数量（股）	公允价值（元）	占基金资产净值比例（%）
1	002049	紫光国芯	90,000	3,955,500.00	7.10
2	300458	全志科技	30,235	3,234,540.30	5.81
3	300244	迪安诊断	91,260	3,009,754.80	5.40
4	002368	太极股份	80,467	2,858,992.51	5.13
5	002180	艾派克	100,000	2,853,000.00	5.12
6	300033	同花顺	30,712	2,501,492.40	4.49
7	000997	新大陆	120,000	2,404,800.00	4.32
8	600845	宝信软件	99,906	2,228,902.86	4.00
9	300493	润欣科技	30,000	2,163,300.00	3.88
10	600721	*ST 百花	120,400	2,158,772.00	3.88

5.4 报告期末按债券品种分类的债券投资组合

注：本基金本报告期末未持有债券。

5.5 报告期末按公允价值占基金资产净值比例大小排序的前五名债券投资明细

注：本基金本报告期末未持有债券。

5.6 报告期末按公允价值占基金资产净值比例大小排序的前十名资产支持证券投资明细

注：本基金本报告期末未持有资产支持证券。

5.7 报告期末按公允价值占基金资产净值比例大小排序的前五名贵金属投资明细

注：本基金本报告期末未持有贵金属。

5.8 报告期末按公允价值占基金资产净值比例大小排序的前五名权证投资明细

注：本基金本报告期末未持有权证。

5.9 报告期末本基金投资的股指期货交易情况说明**5.9.1 报告期末本基金投资的股指期货持仓和损益明细**

注：本基金本报告期末无股指期货投资。

5.9.2 本基金投资股指期货的投资政策

本基金本报告期内未投资股指期货。

5.10 报告期末本基金投资的国债期货交易情况说明

5.10.1 本期国债期货投资政策

本基金本报告期内未投资国债期货。

5.10.2 报告期末本基金投资的国债期货持仓和损益明细

注：本基金本报告期末无国债期货投资。

5.10.3 本期国债期货投资评价

本基金本报告期内未投资国债期货。

5.11 投资组合报告附注

5.11.1

2015 年 9 月 7 日公司收到中国证券监督管理委员会下发的《行政处罚事先告知书》。同花顺公司开发运营的资产管理系统，包含子账户开立、传输交易指令、登记、查询、清算等多种具有证券业务属性的功能。同花顺公司明知其客户经营方式，仍向不具有经营证券业务资质的客户销售该系统、提供相关服务，并获取收益的行为违反了《证券法》第一百二十二条的规定，构成《证券法》第一百九十七条所述非法经营证券业务的行为。没收同花顺公司违法所得 2,176,997.22 元，并处以 6,530,991.56 元罚款；对朱志峰给予警告，并处以 10 万元罚款；对郭红波给予警告，并处以 5 万元罚款。本基金做出如下说明：同花顺作为以金融信息 IT 服务起家的公司，在自身发展中经历了 PC 时代到移动互联网时代，再到人工智能时代的演进。在此过程中，公司的业务和产品布局在不断演进和升级，其背后是商业模式的更迭。从单纯卖软件产品到平台做大后流量和数据变现以及基于平台的更多样化的增值服务，再到未来依靠核心技术打造的智能化业务带来的技术变现，公司实现货币化的工具不断升级，变现的方式更加具备生命力和竞争力。今后，我们将继续加强与该公司的沟通，密切关注其制度建设与执行、信息披露等公司基础性建设问题的合规性以及企业的经营状况。本基金认为：该处罚对于公司整体经营业绩不构成重大影响。

除上述事项外，本报告期内基金投资的前十名证券的发行主体无被监管部门立案调查记录，无在报告编制日前一年内受到公开谴责、处罚。

5.11.2

基金投资的前十名股票，均为基金合同规定备选股票库之内的股票。

5.11.3 其他资产构成

序号	名称	金额（元）
1	存出保证金	31,908.39

2	应收证券清算款	3,519,711.09
3	应收股利	-
4	应收利息	1,138.45
5	应收申购款	136,635.28
6	其他应收款	-
7	待摊费用	-
8	其他	-
9	合计	3,689,393.21

5.11.4 报告期末持有的处于转股期的可转换债券明细

注：本基金报告期末未持有可转换债券。

5.11.5 报告期末前十名股票中存在流通受限情况的说明

注：本基金本报告期末前十名股票中不存在流通受限情况。

5.11.6 投资组合报告附注的其他文字描述部分

由于四舍五入的原因，分项之和与合计项之间可能存在尾差。

§ 6 开放式基金份额变动

单位：份

报告期期初基金份额总额	48,120,611.23
报告期期间基金总申购份额	29,036,779.09
减：报告期期间基金总赎回份额	20,710,567.68
报告期期间基金拆分变动份额（份额减少以“-”填列）	-
报告期期末基金份额总额	56,446,822.64

§ 7 基金管理人运用固有资金投资本基金情况

7.1 基金管理人持有本基金份额变动情况

注：本基金本报告期无基金管理人运用固有资金投资本基金的情况。

7.2 基金管理人运用固有资金投资本基金交易明细

注：本基金本报告期无基金管理人运用固有资金投资本基金的情况。

§ 8 备查文件目录

8.1 备查文件目录

1、中国证监会核准基金募集的文件；

- 2、《长盛中小盘精选混合型证券投资基金基金合同》；
- 3、《长盛中小盘精选混合型证券投资基金托管协议》；
- 4、《长盛中小盘精选混合型证券投资基金招募说明书》；
- 5、法律意见书；
- 6、基金管理人业务资格批件、营业执照；
- 7、基金托管人业务资格批件、营业执照。

8.2 存放地点

备查文件存放于基金管理人的办公地址和/或基金托管人的住所。

8.3 查阅方式

投资者可到基金管理人的办公地址和/或基金托管人的住所和/或基金管理人互联网站免费查阅备查文件。在支付工本费后，投资者可在合理时间内取得备查文件的复制件或复印件。

投资者对本报告书如有疑问，可咨询本基金管理人长盛基金管理有限公司。

客户服务中心电话：400-888-2666、010-62350088。

网址：<http://www.csfunds.com.cn>。

长盛基金管理有限公司
2016 年 7 月 20 日