

华商双翼平衡混合型证券投资基金 2016 年半年度报告 摘要

2016 年 6 月 30 日

基金管理人：华商基金管理有限公司

基金托管人：中国建设银行股份有限公司

送出日期：2016 年 8 月 26 日

§ 1 重要提示

1.1 重要提示

基金管理人的董事会、董事保证本报告所载资料不存在虚假记载、误导性陈述或重大遗漏，并对其内容的真实性、准确性和完整性承担个别及连带的法律责任。本半年度报告已经三分之二以上独立董事签字同意，并由董事长签发。

基金托管人中国建设银行股份有限公司根据本基金合同规定，于 2016 年 8 月 25 日复核了本报告中的财务指标、净值表现、利润分配情况、财务会计报告、投资组合报告等内容，保证复核内容不存在虚假记载、误导性陈述或者重大遗漏。

基金管理人承诺以诚实信用、勤勉尽责的原则管理和运用基金资产，但不保证基金一定盈利。

基金的过往业绩并不代表其未来表现。投资有风险，投资者在作出投资决策前应仔细阅读本基金的招募说明书及其更新。

本半年度报告摘要摘自半年度报告正文，投资者欲了解详细内容，应阅读半年度报告正文。

本报告中财务资料未经审计。

本报告期自 2016 年 1 月 1 日起至 6 月 30 日止。

§ 2 基金简介

2.1 基金基本情况

基金简称	华商双翼平衡混合
基金主代码	001448
交易代码	001448
基金运作方式	契约型开放式
基金合同生效日	2015 年 6 月 16 日
基金管理人	华商基金管理有限公司
基金托管人	中国建设银行股份有限公司
报告期末基金份额总额	237,114,019.27 份
基金合同存续期	不定期

2.2 基金产品说明

投资目标	本基金主要投资于固定收益类资产，在力争本金稳妥的基础上，适当参与股票投资，积极追求资产的长期稳定增值。
投资策略	本基金主要通过对宏观经济运行状况、国家财政和货币政策、国家产业政策以及资本市场资金环境、证券市场走势的分析，预测宏观经济的发展趋势，并据此评价未来一段时间债券市场、股票市场的相对收益率，主动调整债券、股票类资产在给定区间内的动态配置，以使基金在保持总体风险水平相对稳定的基础上，优化投资组合。其中，本基金的股票投资以自下而上的精选个股为主，采用定量和定性相结合的方式，投资以成长型股票为主。
业绩比较基准	中债综合全价（总值）指数收益率 60%+沪深 300 指数收益率 40%
风险收益特征	本基金是混合型证券投资基金，预期风险和预期收益高于债券型基金和货币市场基金，但低于股票型基金，属于证券投资基金中的中高风险和中高预期收益产品。

2.3 基金管理人和基金托管人

项目		基金管理人	基金托管人
名称		华商基金管理有限公司	中国建设银行股份有限公司
信息披露负责人	姓名	周亚红	田青
	联系电话	010-58573600	010-67595096
	电子邮箱	zhouyh@hsfund.com	tianqingl.zh@ccb.com
客户服务电话		4007008880	010-67595096
传真		010-58573520	010-66275853

2.4 信息披露方式

登载基金半年度报告正文的管理人互联网网址	http://www.hsfund.com
基金半年度报告备置地点	基金管理人及基金托管人的办公场所

§ 3 主要财务指标和基金净值表现

3.1 主要会计数据和财务指标

金额单位：人民币元

3.1.1 期间数据和指标	报告期(2016年1月1日 - 2016年6月30日)
本期已实现收益	8,352,615.93
本期利润	8,835,154.06
加权平均基金份额本期利润	0.0382
本期基金份额净值增长率	4.18%
3.1.2 期末数据和指标	报告期末(2016年6月30日)
期末可供分配基金份额利润	0.0458
期末基金资产净值	259,953,491.37
期末基金份额净值	1.096

注：1. 上述基金业绩指标不包括持有人认购或交易基金的各项费用，计入费用后实际收益水平要低于所列数字。

2. 本期已实现收益指基金本期利息收入、投资收益、其他收入（不含公允价值变动收益）扣除相关费用后的余额，本期利润为本期已实现收益加上本期公允价值变动收益。

3. 对期末可供分配利润，采用期末资产负债表中未分配利润与未分配利润中已实现部分余额的孰低数。

3.2 基金净值表现

3.2.1 基金份额净值增长率及其与同期业绩比较基准收益率的比较

阶段	份额净值增长率①	份额净值增长率标准差②	业绩比较基准收益率③	业绩比较基准收益率标准差④	①—③	②—④
过去一个月	0.74%	0.62%	0.04%	0.40%	0.70%	0.22%
过去三个月	2.62%	0.66%	-1.04%	0.41%	3.66%	0.25%
过去六个月	4.18%	0.86%	-6.15%	0.74%	10.33%	0.12%
过去一年	15.61%	1.22%	-10.20%	0.92%	25.81%	0.30%
自基金合同生效起至今	9.60%	1.24%	-15.36%	0.97%	24.96%	0.27%

3.2.2 自基金合同生效以来基金份额累计净值增长率变动及其与同期业绩比较基准收益率变动的比较

基金份额累计净值增长率与同期业绩比较基准收益率的历史走势对比图

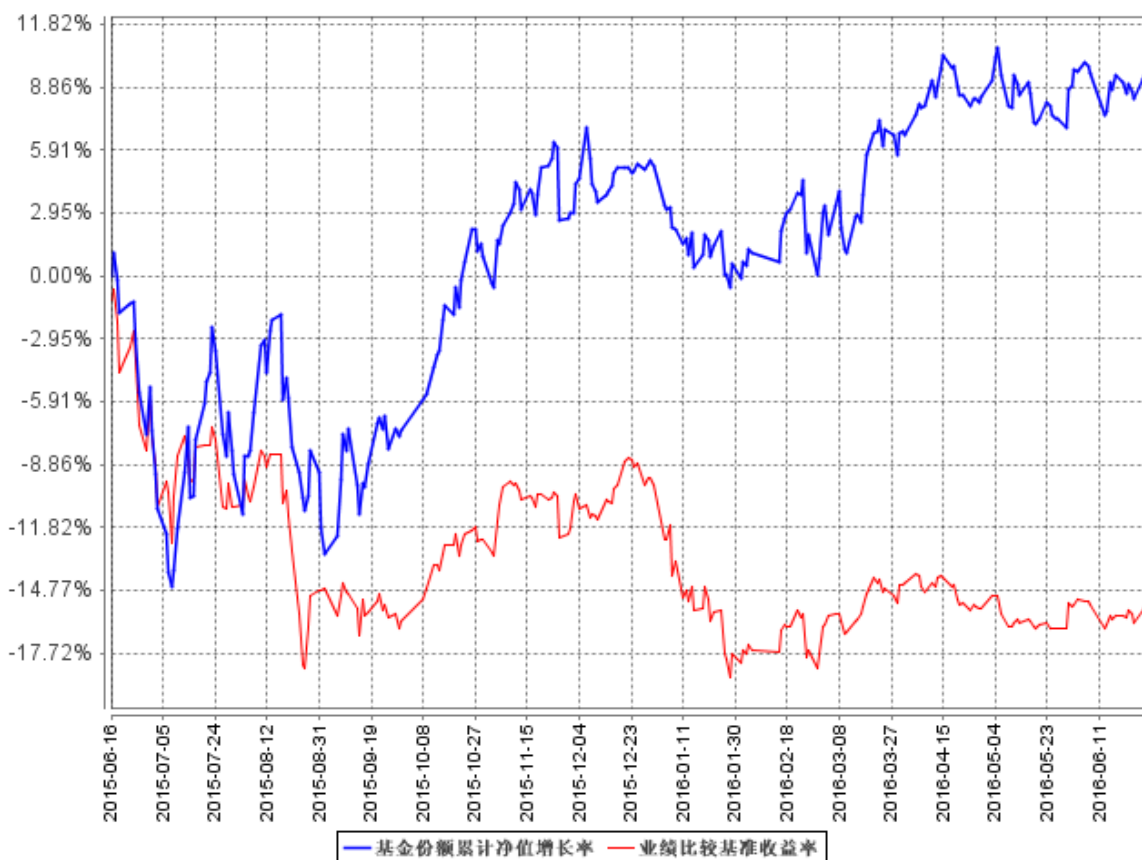

注：①本基金合同生效日为 2015 年 6 月 16 日。

②根据《华商双翼平衡混合型证券投资基金基金合同》的规定，本基金的投资范围包括国内依法发行上市的股票（包含中小板、创业板及其他依法发行、上市的股票），股指期货、权证，债券（国债、金融债、企业（公司）债、次级债、可转换债券（含分离交易可转债）、央行票据、短期融资券、超短期融资券、中期票据、中小企业私募债、可交换公司债券等）、资产支持证券、债券回购、银行存款等固定收益类资产以及现金，以及法律法规或中国证监会允许基金投资的其他金融工具（但须符合中国证监会的相关规定）。本基金的投资组合比例为：股票资产占基金资产的比例为 0-40%；债券资产占基金资产的比例不低于 60%；其中每个交易日日终在扣除股指期货合约需缴纳的交易保证金后，保持现金或者到期日在一年以内的政府债券的比例合计不低于基金资产净值的 5%，权证、股指期货及其他金融工具的投资比例依照法律法规或监管机构的规定执行。根据基金合同的规定，自基金合同生效之日起 6 个月内基金各项资产配置比例需符合基金合同要求。本基金在建仓期结束时，各项资产配置比例符合基金合同有关投资比例的约定。

§ 4 管理人报告

4.1 基金管理人及基金经理情况

4.1.1 基金管理人及其管理基金的经验

华商基金管理有限公司由华龙证券股份有限公司、中国华电集团财务有限公司、济钢集团有限公司共同发起设立，经中国证监会证监基金字【2005】160 号文批准设立，于 2005 年 12 月 20 日成立，注册资本为 1 亿元人民币。公司注册地北京。

截至 2016 年 6 月 30 日，本公司旗下共管理三十四只基金产品，分别为华商领先企业混合型开放式证券投资基金、华商盛世成长混合型证券投资基金、华商收益增强债券型证券投资基金、华商动态阿尔法灵活配置混合型证券投资基金、华商产业升级混合型证券投资基金、华商稳健双利债券型证券投资基金、华商策略精选灵活配置混合型证券投资基金、华商稳定增利债券型证券投资基金、华商价值精选混合型证券投资基金、华商主题精选混合型证券投资基金、华商新趋势优选灵活配置混合型证券投资基金、华商现金增利货币市场基金、华商价值共享灵活配置混合型发起式证券投资基金、华商大盘量化精选灵活配置混合型证券投资基金、华商红利优选灵活配置混合型证券投资基金、华商优势行业灵活配置混合型证券投资基金、华商双债丰利债券型证券投资基金、华商创新成长灵活配置混合型发起式证券投资基金、华商新量化灵活配置混合型证券投资基金、华商新锐产业灵活配置混合型证券投资基金、华商未来主题混合型证券投资基金、华商稳固添利债券型证券投资基金、华商健康生活灵活配置混合型证券投资基金、华商量化进取灵活配置混合型证券投资基金、华商双翼平衡混合型证券投资基金、华商新常态灵活配置混合型证券投资基金、华商信用增强债券型证券投资基金、华商双驱优选灵活配置混合型证券投资基金、华商新动力灵活配置混合型证券投资基金、华商智能生活灵活配置混合型证券投资基金、华商乐享互联灵活配置混合型证券投资基金、华商新兴活力灵活配置混合型证券投资基金、华商保本 1 号混合型证券投资基金、华商万众创新灵活配置混合型证券投资基金。

4.1.2 基金经理（或基金经理小组）及基金经理助理简介

姓名	职务	任本基金的基金经理（助理）期限		证券从业年限	说明
		任职日期	离任日期		
梁伟泓	基金经理，投资管理部副总经理，投资决策委	2015 年 6 月 16 日	-	12	男，工商管理硕士，中国籍，具有基金从业资格。1998 年 7 月至 2001 年 7 月，就职于中国工商银行广东省分行，任财务分析师；2003 年 7 月至 2004

	员 会 委 员			<p>年 4 月，就职于海科创业投资公司，任投资专员；2004 年 4 月，就职于平安资产管理公司，任投资组合经理；2006 年 3 月至 2008 年 12 月，就职于生命人寿保险公司，任固定收益部总经理；2008 年 12 月至 2010 年 6 月，就职于工银瑞信基金管理有限公司，任投资经理；2010 年 6 月至 2011 年 12 月，就职于中国国际金融有限公司，任资管部副总经理；2011 年 12 月加入华商基金管理有限公司，2012 年 2 月起至 9 月曾担任华商收益增强债券型基金基金经理助理，2012 年 9 月 14 日起至今担任华商收益增强债券型证券投资基金基金经理，2014 年 1 月 28 日起担任华商双债丰利债券型证券投资基金的基金经理，2016 年 5 月 17 日起担任华商保本 1 号混合型证券投资基金基金经理，2016 年 6 月 24 日起担任华商稳定增利债券型证券投资基金基金经理。</p>
--	------------	--	--	---

注：①“任职日期”和“离职日期”分别指根据公司对外披露的聘任日期和解聘日期。

②证券从业的含义遵从行业协会《证券业从业人员资格管理办法》的相关规定。

4.2 管理人对报告期内本基金运作合规守信情况的说明

在本报告期内，基金管理人不存在损害基金份额持有人利益的行为。基金管理人勤勉尽责地为基金份额持有人谋求利益，严格遵守了《基金法》及其他有关法律法规、基金合同的规定。

4.3 管理人对报告期内公平交易情况的专项说明

4.3.1 公平交易制度的执行情况

报告期内，本基金管理人严格执行了《证券投资基金管理公司公平交易制度指导意见》和公司内部公平交易制度，在研究分析、投资决策、交易执行等各个环节，公平对待旗下所有投资组

合。

公司建立投研管理平台并定期举行投研晨会、投研联席会等，建立健全投资授权制度，确保各投资组合公平获得研究资源，享有公平的投资决策机会。

针对公司旗下所有投资组合的交易所公开竞价交易，通过交易系统中的公平交易程序，对于不同投资组合同日同向买卖同一证券的指令自动进行比例分配，报告期内，系统的公平交易程序运作良好，未出现异常情况。针对场外网下交易业务，公司依照《证券投资基金管理公司公平交易制度指导意见》和公司内部场外、网下交易业务的相关规定，确保各投资组合享有公平的交易执行机会。对于以公司名义进行的交易严格按照发行分配的原则或价格优先、比例分配的原则在各投资组合间进行分配。本报告期内，场外、网下业务公平交易制度执行情况良好，未出现异常情况。

公司对旗下各投资组合的交易行为进行监控和分析，对各投资组合不同时间窗口（1 日、3 日、5 日）内的同向交易的溢价金额与溢价率进行了 T 检验，统计了溢价率占优比例。本报告期内，未出现违反公平交易制度的情况，公司旗下各基金不存在利益输送的行为。

4.3.2 异常交易行为的专项说明

为规范投资行为，公平对待投资组合，公司制定了《异常交易管理办法》，对包括可能显著影响市场价格、可能导致不公平交易、可能涉嫌利益输送等异常交易行为做出了界定及相应的防范、控制措施。

报告期内严格执行公司相关制度，未发现本基金存在异常交易行为。公司严格控制旗下非指数型投资组合参与交易所公开竞价同日反向交易，按照有关指数的构成比例进行的投资导致出现的同日反向交易中，成交较少的单边交易量均未超过该证券当日成交量的 5%。

4.4 管理人对报告期内基金的投资策略和业绩表现的说明

4.4.1 报告期内基金投资策略和运作分析

上半年债券市场延续强势，收益率曲线平坦化下行。新年伊始，受全球股市暴跌、风险偏好回落的利好推动，10 年国开收益率快速下行至 3.04%。之后通胀预期、股市和商品超跌反弹等制约影响逐渐增强，久期风险开始显现，收益率触底反弹，不过在理财和委外资金的配置压力下，收益率上行步伐缓慢。二季度初，流动性边际趋紧、违约风险加大、营改增、产能过剩行业债转股等多重负面因素打击市场信心，低等级债券被大量抛售，10 年国开最高上行至 3.45%。6 月以来，市场环境趋暖，美联储延迟加息、英国脱欧事件推升避险情绪，同时国内经济在 3 月短暂回暖后自 4 月再度回落，货币宽松预期再起，国内外利好共振叠加巨大的配置需求推动债券收益率

曲线平坦化下行，至季末 10 年国开收益率下行至 3.18%。信用债分化明显，中高评级、优质债券收益率和信用利差仍处历史低位，而低等级债券信用利差明显扩大，部分产能过剩行业滚续融资困难。

上半年本基金继续配置于中短期优质信用品种，加仓有稳定业绩增长、低估值的转债和股票标的。

4.4.2 报告期内基金的业绩表现

截至 2016 年 6 月 30 日，本基金份额净值为 1.096 元，份额累计净值为 1.096 元，本报告期内本基金份额净值增长率为 4.18%，同期业绩比较基准的收益率为-6.15%，本基金份额净值增长率高于同期业绩比较基准的收益率 10.33 个百分点。

4.5 管理人对宏观经济、证券市场及行业走势的简要展望

基本面方面，上半年信贷社融扩张和房地产销售火热支持短期经济平稳运行，政策方面，考虑到汇率维稳和去杠杆压力，预计货币政策保持稳健，大幅放松概率较低，以公开市场操作和 MLF 等管理工具为主，财政政策尤其是基建投资是下半年政策的重心。基金操作上，我们认为目前长债收益率继续下行空间有限，更看好中短期信用债；流动性宽裕有利于信用债的适度杠杆，且随着未来全社会投资回报率的整体下行，优质信用债的票息优势将凸显。我们将继续持有中高等级信用债，严格规避有信用瑕疵的品种，关注利率债的超跌机会。

股票市场，一方面货币宽松效应边际递减、金融监管加强、风险偏好回落抑制了市场上涨空间，另一方面，流动性宽裕和资产荒对 A 股估值水平有一定的支撑，预计市场仍以存量博弈的结构化行情为主。我们将积极参与有稳定业绩增长、低估值标的，以及国企改革相关标的。

综合上述判断，我们重点配置于确定性更强的中短期信用债，灵活调整股票和转债仓位，做好大类资产配置，实现净值增长。

4.6 管理人对报告期内基金估值程序等事项的说明

本报告期内，根据中国证监会相关规定及本基金合同约定，本基金管理人严格按照《企业会计准则》、中国证监会相关规定及基金合同中关于估值的约定，对基金所持投资品种进行估值。本基金管理人制定了证券投资基金估值政策与估值程序，设立基金估值小组，参考行业协会估值意见和独立第三方机构估值数据，确保基金估值的公平、合理。

本基金管理人设立的估值小组，负责组织制定、定期审核及适时修订基金估值政策和程序，研究、指导基金估值业务。估值小组成员由基金运营部负责人、研究发展部负责人、监察稽核部负责人、基金会计组成，小组成员均具有多年证券、基金从业经验，具备基金估值运作、行业研

究、风险管理或法律合规等领域的专业胜任能力。基金经理可参与估值原则和方法的讨论，但不参与估值原则和方法的最终决策和日常估值的执行。

参与估值流程的各方还包括本基金托管人和会计师事务所。托管人根据法律法规要求对基金估值及净值计算履行复核责任，当存有异议时，托管人有责任要求基金管理公司作出合理解释，通过积极商讨达成一致意见。会计师事务所对估值小组采用的相关估值模型、假设及参数的适当性发表审核意见并出具报告。上述参与估值流程各方之间不存在任何重大利益冲突。

本基金管理人已与中央国债登记结算有限责任公司及中证指数有限公司签署服务协议，由其按约定提供在银行间同业市场交易的债券品种和在交易所市场交易的债券品种的估值数据。

4.7 管理人对报告期内基金利润分配情况的说明

本基金在报告期内未进行利润分配。

4.8 报告期内管理人对本基金持有人数或基金资产净值预警情形的说明

本报告期，本基金未出现连续二十个工作日基金份额持有人数量不满二百人或者基金资产净值低于五千万元的情形。

§ 5 托管人报告

5.1 报告期内本基金托管人遵规守信情况声明

本报告期，中国建设银行股份有限公司在本基金的托管过程中，严格遵守了《证券投资基金法》、基金合同、托管协议和其他有关规定，不存在损害基金份额持有人利益的行为，完全尽职尽责地履行了基金托管人应尽的义务。

5.2 托管人对报告期内本基金投资运作遵规守信、净值计算、利润分配等情况的说明

本报告期，本托管人按照国家有关规定、基金合同、托管协议和其他有关规定，对本基金的基金资产净值计算、基金费用开支等方面进行了认真的复核，对本基金的投资运作方面进行了监督，未发现基金管理人有关损害基金份额持有人利益的行为。

报告期内，本基金未实施利润分配。

5.3 托管人对本半年度报告中财务信息等内容真实、准确和完整发表意见

本托管人复核审查了本报告中的财务指标、净值表现、利润分配情况、财务会计报告、投资组合报告等内容，保证复核内容不存在虚假记载、误导性陈述或者重大遗漏。

§ 6 半年度财务会计报告（未经审计）

6.1 资产负债表

会计主体：华商双翼平衡混合型证券投资基金

报告截止日：2016 年 6 月 30 日

单位：人民币元

资 产	本期末 2016 年 6 月 30 日	上年度末 2015 年 12 月 31 日
资 产：		
银行存款	6,682,807.04	4,740,483.33
结算备付金	5,322,088.39	2,343,345.91
存出保证金	139,953.62	332,110.32
交易性金融资产	255,756,581.84	235,453,568.97
其中：股票投资	95,306,645.22	52,010,535.11
基金投资	-	-
债券投资	160,449,936.62	183,443,033.86
资产支持证券投资	-	-
贵金属投资	-	-
衍生金融资产	-	-
买入返售金融资产	-	-
应收证券清算款	9,168,424.16	9,001,827.50
应收利息	4,154,583.63	2,918,574.91
应收股利	-	-
应收申购款	442,586.47	12,076.10
递延所得税资产	-	-
其他资产	-	-
资产总计	281,667,025.15	254,801,987.04
负债和所有者权益	本期末 2016 年 6 月 30 日	上年度末 2015 年 12 月 31 日
负 债：		
短期借款	-	-
交易性金融负债	-	-
衍生金融负债	-	-
卖出回购金融资产款	9,000,000.00	-
应付证券清算款	9,831,501.02	-
应付赎回款	2,264,702.66	1,044,370.94
应付管理人报酬	255,861.15	294,160.24
应付托管费	53,304.42	61,283.39
应付销售服务费	-	-
应付交易费用	129,531.44	631,175.81
应交税费	-	-
应付利息	2,740.00	-

应付利润	-	-
递延所得税负债	-	-
其他负债	175,893.09	48,892.44
负债合计	21,713,533.78	2,079,882.82
所有者权益：		
实收基金	237,114,019.27	240,199,088.69
未分配利润	22,839,472.10	12,523,015.53
所有者权益合计	259,953,491.37	252,722,104.22
负债和所有者权益总计	281,667,025.15	254,801,987.04

注：报告截止日 2016 年 6 月 30 日，基金份额总额为 237,114,019.27 份，基金份额净值 1.096 元。

6.2 利润表

会计主体：华商双翼平衡混合型证券投资基金

本报告期：2016 年 1 月 1 日至 2016 年 6 月 30 日

单位：人民币元

项目	本期 2016 年 1 月 1 日至 2016 年 6 月 30 日	上年度可比期间 2015 年 6 月 16 日(基金合同生效日)至 2015 年 6 月 30 日
一、收入	11,579,790.66	-24,127,406.92
1.利息收入	3,680,352.56	362,987.76
其中：存款利息收入	53,719.12	24,371.89
债券利息收入	3,604,197.85	46,543.02
资产支持证券利息收入	-	-
买入返售金融资产收入	22,435.59	292,072.85
其他利息收入	-	-
2.投资收益（损失以“-”填列）	7,248,022.84	13,505.79
其中：股票投资收益	6,538,905.92	-107,144.21
基金投资收益	-	-
债券投资收益	221,872.29	-
资产支持证券投资收益	-	-
贵金属投资收益	-	-
衍生工具收益	-	-
股利收益	487,244.63	120,650.00
3.公允价值变动收益（损失以“-”号填列）	482,538.13	-24,667,438.62
4.汇兑收益（损失以“-”号填列）	-	-
5.其他收入（损失以“-”号填列）	168,877.13	163,538.15
减：二、费用	2,744,636.60	460,934.42
1. 管理人报酬	1,457,234.08	207,216.56
2. 托管费	303,590.53	43,170.11

3. 销售服务费	-	-
4. 交易费用	672,594.24	191,241.48
5. 利息支出	116,639.68	2,388.86
其中：卖出回购金融资产支出	116,639.68	2,388.86
6. 其他费用	194,578.07	16,917.41
三、利润总额（亏损总额以“-”号填列）	8,835,154.06	-24,588,341.34
减：所得税费用	-	-
四、净利润（净亏损以“-”号填列）	8,835,154.06	-24,588,341.34

6.3 所有者权益（基金净值）变动表

会计主体：华商双翼平衡混合型证券投资基金

本报告期：2016 年 1 月 1 日至 2016 年 6 月 30 日

单位：人民币元

项目	本期 2016 年 1 月 1 日至 2016 年 6 月 30 日		
	实收基金	未分配利润	所有者权益合计
一、期初所有者权益（基金净值）	240,199,088.69	12,523,015.53	252,722,104.22
二、本期经营活动产生的基金净值变动数（本期净利润）	-	8,835,154.06	8,835,154.06
三、本期基金份额交易产生的基金净值变动数（净值减少以“-”号填列）	-3,085,069.42	1,481,302.51	-1,603,766.91
其中：1.基金申购款	90,920,100.00	7,777,775.54	98,697,875.54
2.基金赎回款	-94,005,169.42	-6,296,473.03	-100,301,642.45
四、本期向基金份额持有人分配利润产生的基金净值变动（净值减少以“-”号填列）	-	-	-
五、期末所有者权益（基金净值）	237,114,019.27	22,839,472.10	259,953,491.37
项目	上年度可比期间 2015 年 6 月 16 日（基金合同生效日）至 2015 年 6 月 30 日		
	实收基金	未分配利润	所有者权益合计

一、期初所有者权益（基金净值）	433,462,161.04	-	433,462,161.04
二、本期经营活动产生的基金净值变动数（本期净利润）	-	-24,588,341.34	-24,588,341.34
三、本期基金份额交易产生的基金净值变动数（净值减少以“-”号填列）	30,080,537.75	427,307.41	30,507,845.16
其中：1.基金申购款	45,695,586.98	-132,957.48	45,562,629.50
2.基金赎回款	-15,615,049.23	560,264.89	-15,054,784.34
四、本期向基金份额持有人分配利润产生的基金净值变动（净值减少以“-”号填列）	-	-	-
五、期末所有者权益（基金净值）	463,542,698.79	-24,161,033.93	439,381,664.86

报表附注为财务报表的组成部分。

本报告 6.1 至 6.4 财务报表由下列负责人签署：

_____ 梁永强	_____ 程蕾	_____ 程蕾
基金管理人负责人	主管会计工作负责人	会计机构负责人

6.4 报表附注

6.4.1 基金基本情况

华商双翼平衡混合型证券投资基金(以下简称“本基金”)经中国证券监督管理委员会(以下简称“中国证监会”)证监许可[2014]669号《关于核准华商双翼平衡混合型证券投资基金募集的批复》，由华商基金管理有限公司依照《中华人民共和国证券投资基金法》和《华商双翼平衡混合型证券投资基金基金合同》负责公开募集。本基金为契约型开放式，存续期限不定，首次设立募集不包括认购资金利息共募集 433,462,161.04 元，业经普华永道中天会计师事务所(特殊普通合伙)普华永道中天验字(2014)第 599 号验资报告予以验证。经向中国证监会备案，《华商双翼平衡混合型证券投资基金基金合同》于 2015 年 6 月 16 日正式生效，基金合同生效日的基金份额总额为 433,462,161.04 份基金份额，无认购资金利息结转的基金份额。本基金的基金管理人为华商基金管理有限公司，基金托管人为中国建设银行股份有限公司。

根据《中华人民共和国证券投资基金法》和《华商双翼平衡混合型证券投资基金基金合同》的有关规定，本基金的投资范围包括国内依法发行上市的股票(包含中小板、创业板及其他依法发

行、上市的股票), 股指期货、权证, 债券(国债、金融债、企业(公司)债、次级债、可转换债券(含分离交易可转债)、央行票据、短期融资券、超短期融资券、中期票据、中小企业私募债、可交换公司债券等)、资产支持证券、债券回购、银行存款等固定收益类资产以及现金, 以及法律法规或中国证监会允许基金投资的其他金融工具(但须符合中国证监会的相关规定。 本基金的投资组合比例为: 股票资产占基金资产的比例为 0-40%; 债券资产占基金资产的比例不低于 60%; 其中每个交易日日终在扣除股指期货合约需缴纳的交易保证金后, 保持现金或者到期日在一年以内的政府债券的比例合计不低于基金资产净值的 5%, 权证、股指期货及其他金融工具的投资比例依照法律法规或监管机构的规定执行。本基金的业绩比较基准为中债综合全价(总值)指数收益率 60%+沪深 300 指数收益率 40%。

6.4.2 会计报表的编制基础

本基金的财务报表按照财政部于 2006 年 2 月 15 日及以后期间颁布的《企业会计准则—基本准则》各项具体会计准则及相关规定(以下合称“企业会计准则”)、中国证监会颁布的《证券投资基金信息披露 XBRL 模板第 3 号<年度报告和半年度报告>》、中国证券投资基金业协会(以下简称“中国基金业协会”)颁布的《证券投资基金会计核算业务指引》、《华商双翼平衡混合型证券投资基金基金合同》和在财务报表附注 6.4.4 所列示的中国证监会、中国基金业协会发布的有关规定及允许的基金行业实务操作编制。

6.4.3 遵循企业会计准则及其他有关规定的声明

本财务报表符合企业会计准则的要求, 真实、完整地反映了本基金 2016 年 6 月 30 日的财务状况以及 2016 年 1 月 1 日至 2016 年 6 月 30 日止期间的经营成果和基金净值变动情况等有关信息。

6.4.4 本报告期所采用的会计政策、会计估计与最近一期年度报告相一致的说明

本基金本报告期所采用的会计政策、会计估计与最近一期年度报告相一致。

6.4.5 会计政策和会计估计变更以及差错更正的说明

6.4.5.1 会计政策变更的说明

本基金本报告期无会计政策的变更。

6.4.5.2 会计估计变更的说明

本基金本报告期无会计估计的变更。

6.4.5.3 差错更正的说明

本基金本报告期无差错更正的变更。

6.4.6 税项

根据财政部、国家税务总局财税[2002]128 号《关于开放式证券投资基金有关税收问题的通知》、财税[2008]1 号《关于企业所得税若干优惠政策的通知》、财税[2012]85 号《关于实施上市公司股息红利差别化个人所得税政策有关问题的通知》及其他相关财税法规和实务操作，主要税项列示如下：

(1) 以发行基金方式募集资金不属于营业税征收范围，不征收营业税。基金买卖股票、债券的差价收入不予征收营业税。

(2) 对基金从证券市场中取得的收入，包括买卖股票、债券的差价收入，股权的股息、红利收入，债券的利息收入及其他收入，暂不征收企业所得税。

(3) 对基金取得的企业债券利息收入，应由发行债券的企业在向基金支付利息时代扣代缴 20% 的个人所得税。自 2013 年 1 月 1 日起，对基金从上市公司取得的股息红利所得，持股期限在 1 个月以内(含 1 个月)的，其股息红利所得全额计入应纳税所得额；持股期限在 1 个月以上至 1 年(含 1 年)的，暂减按 50% 计入应纳税所得额；持股期限超过 1 年的，暂减按 25% 计入应纳税所得额。对基金持有的上市公司限售股，解禁后取得的股息、红利收入，按照上述规定计算纳税，持股时间自解禁日起计算；解禁前取得的股息、红利收入继续暂减按 50% 计入应纳税所得额。上述所得统一适用 20% 的税率计征个人所得税。

(4) 基金卖出股票按 0.1% 的税率缴纳股票交易印花税，买入股票不征收股票交易印花税。

6.4.7 关联方关系

6.4.7.1 本报告期存在控制关系或其他重大利害关系的关联方发生变化的情况

本基金本报告期内存在控制关系或其他重大利害关系的关联方未发生变化。

6.4.7.2 本报告期与基金发生关联交易的各关联方

关联方名称	与本基金的关系
华商基金管理有限公司(“华商基金公司”)	基金管理人、注册登记机构、基金销售机构
中国建设银行股份有限公司(“中国建设银行”)	基金托管人、基金销售机构
华龙证券股份有限公司(“华龙证券”)	基金管理人的股东、基金销售机构
中国华电集团财务有限公司	基金管理人的股东
济钢集团有限公司	基金管理人的股东

6.4.8 本报告期及上年度可比期间的关联方交易

下述关联交易均在正常业务范围内按一般商业条款订立。

6.4.8.1 通过关联方交易单元进行的交易

6.4.8.1.1 股票交易

本基金本报告期内及上年度可比期间未通过关联方交易单元进行股票交易。

6.4.8.1.2 债券交易

本基金本报告期内及上年度可比期间未通过关联方交易单元进行债券交易。

6.4.8.1.3 债券回购交易

本基金本报告期内及上年度可比期间未通过关联方交易单元进行债券回购交易。

6.4.8.1.4 权证交易

本基金本报告期内及上年度可比期间未通过关联方交易单元进行权证交易。

6.4.8.1.5 应支付关联方的佣金

本基金本报告期内及上年度可比期间无应支付关联方的佣金。

6.4.8.2 关联方报酬

6.4.8.2.1 基金管理费

单位：人民币元

项目	本期 2016年1月1日至 2016年6月30日	上年度可比期间 2015年6月16日(基金合同生效日) 至2015年6月30日
当期发生的基金应支付的管理费	1,457,234.08	207,216.56
其中：支付销售机构的客户维护费	324,213.97	54,353.89

注：支付基金管理人华商基金公司的基金管理人报酬按前一日基金资产净值 1.20% 的年费率计提，逐日累计至每月月底，按月支付。

其计算公式为：日基金管理人报酬 = 前一日基金资产净值 × 1.20% / 当年天数。

6.4.8.2.2 基金托管费

单位：人民币元

项目	本期 2016年1月1日至 2016年6月30日	上年度可比期间 2015年6月16日(基金合同生效日) 至2015年6月30日
当期发生的基金应支付的托管费	303,590.53	43,170.11

注：支付基金托管人中国建设银行的基金托管费按前一日基金资产净值 0.25% 的年费率计提，逐日累计至每月月底，按月支付。

其计算公式为：日基金托管费 = 前一日基金资产净值 × 0.25% / 当年天数。

6.4.8.3 与关联方进行银行间同业市场的债券(含回购)交易

本基金本报告期及上年度可比期间内均未与关联方进行银行间同业市场的债券(含回购)交易。

6.4.8.4 各关联方投资本基金的情况

6.4.8.4.1 报告期内基金管理人运用自有资金投资本基金的情况

份额单位：份

项目	本期	上年度可比期间
	2016 年 1 月 1 日至 2016 年 6 月 30 日	2015 年 6 月 16 日(基金合同生效日)至 2015 年 6 月 30 日
基金合同生效日(2015 年 6 月 16 日)持有的基金份额	-	19,999,000.00
期初持有的基金份额	19,999,000.00	19,999,000.00
期间申购/买入总份额	-	-
减:期间赎回/卖出总份额	19,999,000.00	-
期末持有的基金份额	-	19,999,000.00
期末持有的基金份额占基金总份额比例	-	4.3144%

注:本管理人赎回本基金时所适用的费率为本基金基金合同中约定的费率。

6.4.8.4.2 报告期末除基金管理人之外的其他关联方投资本基金的情况

本基金本报告期末除基金管理人之外的其他关联方没有投资本基金的情况。

6.4.8.5 由关联方保管的银行存款余额及当期产生的利息收入

单位:人民币元

关联方名称	本期		上年度可比期间	
	2016 年 1 月 1 日至 2016 年 6 月 30 日		2015 年 6 月 16 日(基金合同生效日)至 2015 年 6 月 30 日	
	期末余额	当期利息收入	期末余额	当期利息收入
中国建设银行	6,682,807.04	32,604.71	4,312,831.96	21,231.61

注:本基金的银行存款由基金托管人中国建设银行保管,按银行同业利率计息。

6.4.8.6 本基金在承销期内参与关联方承销证券的情况

本基金本报告期及上年度可比期间未在承销期内参与关联方承销证券的买卖。

6.4.9 期末(2016 年 6 月 30 日)本基金持有的流通受限证券

6.4.9.1 因认购新发/增发证券而于期末持有的流通受限证券

金额单位:人民币元

6.4.10.1.1 受限证券类别:股票										
证券	证券	成功	可流通	流通受	认购	期末估	数量	期末	期末估	备注

代码	名称	认购日	日	限类型	价格	值单价	(单位:股)	成本总额	值总额	
603016	新宏泰	2016年6月27日	2016年7月1日	新股流通受限	8.49	8.49	1,602	13,600.98	13,600.98	-

6.4.9.2 期末持有的暂时停牌等流通受限股票

金额单位：人民币元

股票代码	股票名称	停牌日期	停牌原因	期末估值单价	复牌日期	复牌开盘单价	数量(股)	期末成本总额	期末估值总额	备注
000617	*ST 济柴	2016年4月20日	重大事项停牌	12.73	-	-	386,519	4,215,121.13	4,920,386.87	-
601611	中国核建	2016年6月30日	重大事项停牌	20.92	2016-7-01	23.01	7,563	26,243.61	158,217.96	-

注：1. 本基金截至 2016 年 6 月 30 日止持有以上因公布的重大事项可能产生重大影响而被暂时停牌的股票，该类股票将在所公布事项的重大影响消除后，经交易所批准复牌。

2. 本基金持有的“*ST 济柴”股票自 2016 年 4 月 20 日起因重大事项停牌，根据中国证券监督管理委员会公告[2008]38号《关于进一步规范证券投资基金估值业务的指导意见》等有关规定，为合理确定“*ST 济柴”股票的公允价值，自 2016 年 5 月 18 日起采用“指数收益法”对其进行估值。

6.4.9.3 期末债券正回购交易中作为抵押的债券

6.4.9.3.1 银行间市场债券正回购

本基金本报告期末无银行间市场债券正回购余额，因此没有作为抵押的债券。

6.4.9.3.2 交易所市场债券正回购

截至本报告期末 2016 年 6 月 30 日止，本基金从事证券交易所债券正回购交易形成的卖出回购证券款余额 9,000,000.00 元，于 2016 年 7 月 1 日到期。该类交易要求本基金在回购期内持有的证券交易所交易的债券和/或在新质押式回购下转入质押库的债券，按证券交易所规定的比例折算为标准券后，不低于债券回购交易的余额。

§ 7 投资组合报告

7.1 期末基金资产组合情况

金额单位：人民币元

序号	项目	金额	占基金总资产的比例 (%)
1	权益投资	95,306,645.22	33.84
	其中：股票	95,306,645.22	33.84
2	固定收益投资	160,449,936.62	56.96
	其中：债券	160,449,936.62	56.96
	资产支持证券	-	-
3	贵金属投资	-	-
4	金融衍生品投资	-	-
5	买入返售金融资产	-	-
	其中：买断式回购的买入返售金融资产	-	-
6	银行存款和结算备付金合计	12,004,895.43	4.26
7	其他各项资产	13,905,547.88	4.94
8	合计	281,667,025.15	100.00

7.2 期末按行业分类的股票投资组合

7.2.1 报告期末按行业分类的境内股票投资组合

金额单位：人民币元

代码	行业类别	公允价值	占基金资产净值比例 (%)
A	农、林、牧、渔业	-	-
B	采矿业	1,588,600.00	0.61
C	制造业	46,154,323.83	17.75
D	电力、热力、燃气及水生产和供应业	-	-
E	建筑业	158,217.96	0.06
F	批发和零售业	5,865,991.82	2.26
G	交通运输、仓储和邮政业	31,560,912.50	12.14
H	住宿和餐饮业	-	-
I	信息传输、软件和信息技术服务业	3,878,775.25	1.49
J	金融业	-	-
K	房地产业	6,079,697.76	2.34

L	租赁和商务服务业	-	-
M	科学研究和技术服务业	20,126.10	0.01
N	水利、环境和公共设施管理业	-	-
O	居民服务、修理和其他服务业	-	-
P	教育	-	-
Q	卫生和社会工作	-	-
R	文化、体育和娱乐业	-	-
S	综合	-	-
	合计	95,306,645.22	36.66

7.2.2 报告期末按行业分类的沪港通投资股票投资组合

本基金本报告期末未持有沪港通股票投资组合。

7.3 期末按公允价值占基金资产净值比例大小排序的前十名股票投资明细

金额单位：人民币元

序号	股票代码	股票名称	数量（股）	公允价值	占基金资产净值比例（%）
1	600356	恒丰纸业	1,163,560	12,450,092.00	4.79
2	600115	东方航空	1,585,000	10,476,850.00	4.03
3	600029	南方航空	1,430,000	10,095,800.00	3.88
4	601111	中国国航	1,385,000	9,362,600.00	3.60
5	002026	山东威达	496,600	6,242,262.00	2.40
6	000882	华联股份	1,490,122	6,079,697.76	2.34
7	000617	*ST 济柴	386,519	4,920,386.87	1.89
8	600202	哈空调	442,000	4,557,020.00	1.75
9	600303	曙光股份	280,000	4,158,000.00	1.60
10	600272	开开实业	226,398	3,982,340.82	1.53

7.4 报告期内股票投资组合的重大变动

7.4.1 累计买入金额超出期初基金资产净值 2%或前 20 名的股票明细

金额单位：人民币元

序号	股票代码	股票名称	本期累计买入金额	占期初基金资产净值比例（%）
1	600115	东方航空	16,548,459.50	6.55

2	600029	南方航空	13,905,149.41	5.50
3	601111	中国国航	10,820,066.99	4.28
4	600777	新潮能源	10,786,269.55	4.27
5	600221	海南航空	10,755,921.00	4.26
6	600688	上海石化	10,496,678.71	4.15
7	002026	山东威达	10,300,005.00	4.08
8	002468	艾迪西	9,675,308.00	3.83
9	600202	哈空调	8,973,712.96	3.55
10	600356	恒丰纸业	8,264,415.23	3.27
11	000882	华联股份	8,229,667.99	3.26
12	601233	桐昆股份	7,676,604.42	3.04
13	002679	福建金森	6,041,735.00	2.39
14	000617	*ST 济柴	5,775,514.98	2.29
15	002353	杰瑞股份	5,678,399.41	2.25
16	000703	恒逸石化	5,466,065.50	2.16
17	600272	开开实业	5,124,707.69	2.03
18	002081	金螳螂	4,796,524.24	1.90
19	000880	潍柴重机	4,741,960.96	1.88
20	600662	强生控股	4,473,503.00	1.77

注：买入股票成本、卖出股票收入均按买卖成交金额（成交单价乘以成交数量）填列，不考虑相关交易费用。

7.4.2 累计卖出金额超出期初基金资产净值 2%或前 20 名的股票明细

金额单位：人民币元

序号	股票代码	股票名称	本期累计卖出金额	占期初基金资产净值比例（%）
1	600777	新潮能源	13,875,913.00	5.49
2	600688	上海石化	10,848,026.59	4.29
3	600221	海南航空	10,535,613.00	4.17
4	600662	强生控股	9,126,649.97	3.61
5	002679	福建金森	8,700,932.65	3.44
6	002026	山东威达	8,630,268.63	3.41
7	601233	桐昆股份	8,439,233.25	3.34
8	002468	艾迪西	8,368,455.11	3.31
9	000157	中联重科	7,353,687.83	2.91
10	600115	东方航空	6,639,641.00	2.63
11	000703	恒逸石化	6,215,261.22	2.46

12	002353	杰瑞股份	5,745,649.29	2.27
13	002081	金螳螂	5,559,373.44	2.20
14	603128	华贸物流	5,541,934.91	2.19
15	600272	开开实业	5,333,376.04	2.11
16	000617	*ST 济柴	5,294,516.59	2.09
17	000880	潍柴重机	4,835,502.17	1.91
18	000882	华联股份	4,801,784.20	1.90
19	600328	兰太实业	4,776,770.00	1.89
20	600029	南方航空	4,640,271.00	1.84

注：买入股票成本、卖出股票收入均按买卖成交金额（成交单价乘以成交数量）填列，不考虑相关交易费用。

7.4.3 买入股票的成本总额及卖出股票的收入总额

单位：人民币元

买入股票成本（成交）总额	244,922,694.05
卖出股票收入（成交）总额	208,715,589.89

注：买入股票成本、卖出股票收入均按买卖成交金额（成交单价乘以成交数量）填列，不考虑相关交易费用。

7.5 期末按债券品种分类的债券投资组合

金额单位：人民币元

序号	债券品种	公允价值	占基金资产净值比例（%）
1	国家债券	-	-
2	央行票据	-	-
3	金融债券	10,018,000.00	3.85
	其中：政策性金融债	10,018,000.00	3.85
4	企业债券	119,470,930.00	45.96
5	企业短期融资券	10,016,000.00	3.85
6	中期票据	10,360,000.00	3.99
7	可转债（可交换债）	10,585,006.62	4.07
8	同业存单	-	-
9	其他	-	-
10	合计	160,449,936.62	61.72

7.6 期末按公允价值占基金资产净值比例大小排序的前五名债券投资明细

金额单位：人民币元

序号	债券代码	债券名称	数量（张）	公允价值	占基金资产净值
----	------	------	-------	------	---------

					比例 (%)
1	112145	13 荣信 01	128,310	12,678,311.10	4.88
2	112031	11 晨鸣债	114,181	11,419,241.81	4.39
3	122337	13 魏桥 02	107,090	11,150,210.80	4.29
4	112137	12 康得债	105,019	10,702,486.29	4.12
5	122397	15 宜华 01	100,000	10,592,000.00	4.07

7.7 期末按公允价值占基金资产净值比例大小排序的前十名资产支持证券投资明细

本基金本报告期末未持有资产支持证券。

7.8 报告期末按公允价值占基金资产净值比例大小排序的前五名贵金属投资明细

本基金本报告期末未持有贵金属投资。

7.9 期末按公允价值占基金资产净值比例大小排序的前五名权证投资明细

本基金本报告期末未持有权证投资。

7.10 报告期末本基金投资的股指期货交易情况说明

7.10.1 报告期末本基金投资的股指期货持仓和损益明细

本基金本报告期末未持有股指期货。

7.10.2 本基金投资股指期货的投资政策

本基金本报告期末无股指期货投资。

7.11 报告期末本基金投资的国债期货交易情况说明

7.11.1 本期国债期货投资政策

根据本基金的基金合同约定，本基金的投资范围不包括国债期货。

7.11.2 报告期末本基金投资的国债期货持仓和损益明细

本基金本报告期末未持有国债期货。

7.11.3 本期国债期货投资评价

本基金本报告期末投资国债期货。

7.12 投资组合报告附注

7.12.1

本基金投资的前十名证券的发行主体本期未被监管部门立案调查，且在本报告编制日前一年

内未受到公开谴责、处罚。

7.12.2

本基金投资的前十名股票未超出基金合同规定的备选股票库。

7.12.3 期末其他各项资产构成

单位：人民币元

序号	名称	金额
1	存出保证金	139,953.62
2	应收证券清算款	9,168,424.16
3	应收股利	-
4	应收利息	4,154,583.63
5	应收申购款	442,586.47
6	其他应收款	-
7	待摊费用	-
8	其他	-
9	合计	13,905,547.88

7.12.4 期末持有的处于转股期的可转换债券明细

金额单位：人民币元

序号	债券代码	债券名称	公允价值	占基金资产净值比例 (%)
1	113008	电气转债	27,027.50	0.01

7.12.5 期末前十名股票中存在流通受限情况的说明

金额单位：人民币元

序号	股票代码	股票名称	流通受限部分的公允价值	占基金资产净值比例 (%)	流通受限情况说明
1	000617	*ST 济柴	4,920,386.87	1.89	重大事项停牌

7.12.6 投资组合报告附注的其他文字描述部分

由于四舍五入的原因，分项之和与合计项之间可能存在尾差。

§ 8 基金份额持有人信息

8.1 期末基金份额持有人户数及持有人结构

份额单位：份

持有人户数 (户)	户均持有的 基金份额	持有人结构			
		机构投资者		个人投资者	
		持有份额	占总份 额比例	持有份额	占总份 额比例
3,289	72,093.04	114,990,966.06	48.50%	122,123,053.21	51.50%

8.2 期末基金管理人的从业人员持有本基金的情况

项目	持有份额总数 (份)	占基金总份额比例
基金管理人所有从业人员 持有本基金	58,285.03	0.0246%

8.3 期末基金管理人的从业人员持有本开放式基金份额总量区间的情况

项目	持有基金份额总量的数量区间 (万份)
本公司高级管理人员、基金投资和研 究部门负责人持有本开放式基金	0
本基金基金经理持有本开放式基金	0

§ 9 开放式基金份额变动

单位：份

基金合同生效日 (2015 年 6 月 16 日) 基金份额总额	433,462,161.04
本报告期期初基金份额总额	240,199,088.69
本报告期基金总申购份额	90,920,100.00
减:本报告期基金总赎回份额	94,005,169.42
本报告期末基金份额总额	237,114,019.27

注：总申购份额包含红利再投、转换入份额，总赎回份额包含转换出份额。

§ 10 重大事件揭示

10.1 基金份额持有人大会决议

本报告期内无基金份额持有人大会决议。

10.2 基金管理人、基金托管人的专门基金托管部门的重大人事变动

本基金本报告期内基金管理人、基金托管人的专门基金托管部门未发生重大人事变动。

10.3 涉及基金管理人、基金财产、基金托管业务的诉讼

本报告期内无涉及基金管理人、基金财产、基金托管人基金托管业务的重大诉讼。

10.4 基金投资策略的改变

本报告期无基金投资策略的改变。

10.5 为基金进行审计的会计师事务所情况

自本基金成立日（2015 年 06 月 16 日）起至今聘任普华永道中天会计师事务所(特殊普通合伙)为本基金提供审计服务，本报告期内未发生变动。

10.6 管理人、托管人及其高级管理人员受稽查或处罚等情况

本基金基金管理人、托管人及其高级管理人员没有受到监管部门稽查或处罚的情形。

10.7 基金租用证券公司交易单元的有关情况

10.7.1 基金租用证券公司交易单元进行股票投资及佣金支付情况

金额单位：人民币元

券商名称	交易单元数量	股票交易		应支付该券商的佣金		备注
		成交金额	占当期股票成交总额的比例	佣金	占当期佣金总量的比例	
国泰君安	2	452,825,497.81	100.00%	421,717.25	100.00%	-

注：选择专用席位的标准和程序：

(1) 选择标准

券商经纪人财务状况良好、经营行为规范、风险管理先进、投资风格与基金管理人具有互补性、在最近一年内无重大违规行为。

券商经纪人具有较强的研究能力：能及时、全面、定期向基金管理人提供高质量的关于宏观、

行业及市场走向、个股分析报告及丰富全面的信息咨询服务；有很强的行业分析能力，能根据基金管理人所管理基金的特定要求，提供专门研究报告，具有开发量化投资组合模型的能力。

券商经纪人能提供最优惠合理的佣金率：与其他券商经纪人相比，该券商经纪人能够提供最优惠、最合理的佣金率。

(2) 选择程序

基金管理人根据以上标准对不同券商经纪人进行考察、选择和确定，选定的经纪人名单需经风险管理小组审批同意。基金管理人与被选择的证券经营机构签订委托协议。基金管理人与被选择的券商经纪人在签订委托代理协议时，要明确签定协议双方的公司名称、委托代理期限、佣金率、双方的权利义务等，经签章有效。委托代理协议一式三份，协议双方及证券主管机关各留存一份，基金管理人留存监察稽核部备案。

10.7.2 基金租用证券公司交易单元进行其他证券投资的情况

金额单位：人民币元

券商名称	债券交易		债券回购交易		权证交易	
	成交金额	占当期债券成交总额的比例	成交金额	占当期债券回购成交总额的比例	成交金额	占当期权证成交总额的比例
国泰君安	101,082,742.85	100.00%	1,632,840,000.00	100.00%	-	-

华商基金管理有限公司
2016年8月26日