

# 九泰久盛量化先锋灵活配置混合型证券投资 基金 2016 年半年度报告摘要

2016 年 6 月 30 日

基金管理人：九泰基金管理有限公司

基金托管人：中国工商银行股份有限公司

送出日期：2016 年 8 月 26 日

## § 1 重要提示

### 1.1 重要提示

基金管理人的董事会、董事保证本报告所载资料不存在虚假记载、误导性陈述或重大遗漏，并对其内容的真实性、准确性和完整性承担个别及连带的法律责任。本半年度报告已经三分之二以上独立董事签字同意，并由董事长签发。

基金托管人中国工商银行股份有限公司根据本基金合同规定，于 2016 年 8 月 19 日复核了本报告中的财务指标、净值表现、利润分配情况、财务会计报告、投资组合报告等内容，保证复核内容不存在虚假记载、误导性陈述或者重大遗漏。

基金管理人承诺以诚实信用、勤勉尽责的原则管理和运用基金资产，但不保证基金一定盈利。

基金的过往业绩并不代表其未来表现。投资有风险，投资者在做出投资决策前应仔细阅读本基金的招募说明书及其更新。

本报告中财务资料未经审计。

本报告期自 2016 年 1 月 1 日起至 6 月 30 日止。

## § 2 基金简介

### 2.1 基金基本情况

基金名称	九泰久盛量化先锋灵活配置混合型证券投资基金
基金简称	九泰久盛量化先锋混合
基金主代码	001897
基金运作方式	契约型开放式
基金合同生效日	2015 年 11 月 10 日
基金管理人	九泰基金管理有限公司
基金托管人	中国工商银行股份有限公司
报告期末基金份额总额	182,105,394.70 份
基金合同存续期	不定期

### 2.2 基金产品说明

投资目标	采用多策略量化模型，在有效控制组合风险的前提下，力争获取超越业绩比较基准的收益，追求基金资产的长期稳定增值。
投资策略	本基金是混合型基金，主要目的是在市场中找出具有投资价值的标的，实现资产的长期保值增值，投资主要依托于量化多策略体系平台来实现。
业绩比较基准	本基金的业绩比较基准为：沪深 300 指数收益率×80%+中国债券总指数收益率×20%。
风险收益特征	本基金为混合型基金，其预期风险、预期收益高于货币市场基金和债券型基金，低于股票型基金，属于中等风险收益特征的证券投资基金品种。

### 2.3 基金管理人和基金托管人

项目		基金管理人	基金托管人
名称		九泰基金管理有限公司	中国工商银行股份有限公司
信息披露负责人	姓名	谢海波	洪渊
	联系电话	010-52601690	010-66105799
	电子邮箱	service@jtamc.com	custody@icbc.com.cn
客户服务电话		400-628-0606	95588
传真		010-66067330	010-66105798
注册地址		北京市丰台区丽泽路 18 号院 1 号楼 801-16 室	北京市西城区复兴门内大街 55 号
办公地址		北京市西城区广宁伯街 2 号金泽大厦西区 6 层	北京市西城区复兴门内大街 55 号
邮政编码		100033	100140
法定代表人		卢伟忠	易会满

## 2.4 信息披露方式

本基金选定的信息披露报纸名称	本基金选定的信息披露报纸为 《证券时报》
登载基金半年度报告正文的管理人互联网网址	www.jtamc.com
基金半年度报告备置地点	基金管理人及基金托管人住所

## § 3 主要财务指标和基金净值表现

### 3.1 主要会计数据和财务指标

金额单位：人民币元

3.1.1 期间数据和指标	报告期(2016年1月1日 - 2016年6月30日)
本期已实现收益	-19,102,095.12
本期利润	-17,498,334.75
加权平均基金份额本期利润	-0.0880
本期加权平均净值利润率	-9.91%
本期基金份额净值增长率	-6.24%
3.1.2 期末数据和指标	报告期末(2016年6月30日)
期末可供分配利润	-10,820,826.49
期末可供分配基金份额利润	-0.0594
期末基金资产净值	177,671,993.27
期末基金份额净值	0.976
3.1.3 累计期末指标	报告期末(2016年6月30日)
基金份额累计净值增长率	-2.40%

注：1、所述基金业绩指标不包括持有人认购或交易基金的各项费用，计入费用后实际收益水平要低于所列数字；

2、本期已实现收益指基金本期利息收入、投资收益、其他收入（不含公允价值变动收益）扣除相关费用后的余额，本期利润为本期已实现收益加上本期公允价值变动收益；

3、期末可供分配利润，采用期末资产负债表中未分配利润与未分配利润中已实现部分的孰低数（为期末余额，不是当期发生数）。表中的“期末”均指本报告期最后一日，即6月30日。

### 3.2 基金净值表现

#### 3.2.1 基金份额净值增长率及其与同期业绩比较基准收益率的比较

阶段	份额净值增长率①	份额净值增长率标准差②	业绩比较基准收益率③	业绩比较基准收益率标准差④	①—③	②—④

过去一个月	8.69%	1.83%	-0.23%	0.79%	8.92%	1.04%
过去三个月	7.25%	1.62%	-1.50%	0.81%	8.75%	0.81%
过去六个月	-6.24%	2.42%	-12.05%	1.47%	5.81%	0.95%
自基金合同生效起至今	-2.40%	2.13%	-13.56%	1.42%	11.16%	0.71%

### 3.2.2 自基金合同生效以来基金份额累计净值增长率变动及其与同期业绩比较基准收益率变动的比较

基金份额累计净值增长率与同期业绩比较基准收益率的历史走势对比图

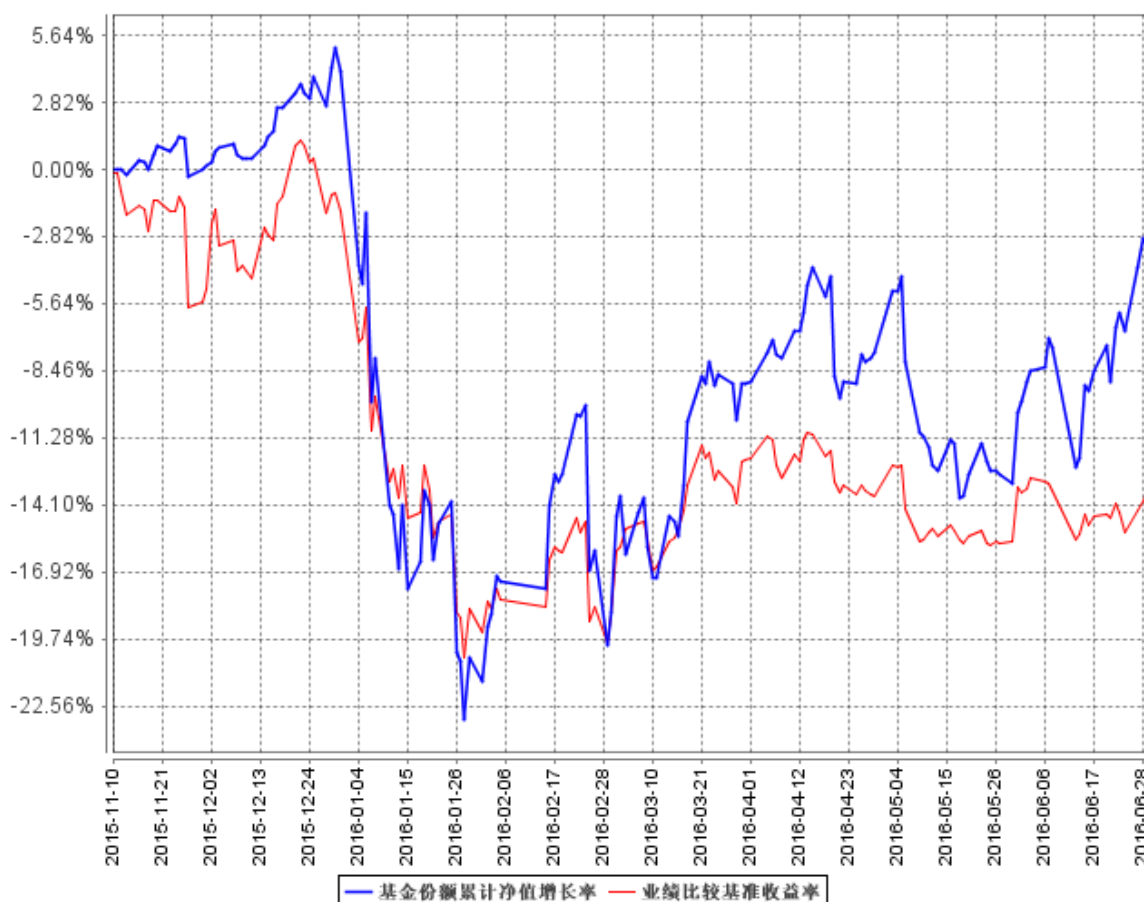

注：1. 本基金合同于 2015 年 11 月 10 日生效，截至本报告期末，本基金合同生效未满一年。

2. 根据基金合同的规定，自本基金合同生效之日起 6 个月内基金的投资比例需符合基金合同要求。本基金建仓期结束时，各项资产配置比例符合基金合同有关投资比例的约定。

## § 4 管理人报告

### 4.1 基金管理人及基金经理情况

#### 4.1.1 基金管理人及其管理基金的经验

九泰基金管理有限公司经中国证监会证监许可【2014】650 号文批准，于 2014 年 7 月 3 日正式成立，现注册资本 2 亿元人民币，其中昆吾九鼎投资管理有限公司、同创九鼎投资管理集团股份有限公司、拉萨昆吾九鼎产业投资管理有限公司和九州证券股份有限公司分别占注册资本 26%、25%、25%和 24%的股权。截至本报告期末（2016 年 6 月 30 日），基金管理人共管理七只开放式证券投资基金，包括九泰天富改革新动力灵活配置混合型证券投资基金、九泰天宝灵活配置混合型证券投资基金、九泰锐智定增灵活配置混合型证券投资基金、九泰久盛量化先锋灵活配置混合型证券投资基金、九泰日添金货币市场基金、九泰锐富事件驱动混合型发起式证券投资基金、九泰久稳保本混合型证券投资基金，证券投资基金规模约为 69.33 亿元。

#### 4.1.2 基金经理（或基金经理小组）及基金经理助理简介

姓名	职务	任本基金的基金经理（助理）期限		证券从业年限	说明
		任职日期	离任日期		
王玥晰	基金经理	2015 年 11 月 10 日	-	8	经济系金融经济学硕士，中国籍，全国银行间同业拆解市场本币交易员。8 年证券从业经验，具有基金从业资格。历任诺安基金管理有限公司债券交易员，基金经理助理，诺安货币市场基金 A/B 基金经理（2013 年 7 月 31 日至 2015 年 1 月 6 日）。2015 年 6 月加入九泰基金管理有限公司担任基金经理。
孟亚强	基金经理	2016 年 6 月 7 日	-	7	南开大学保险精算硕士，中国籍，具有基金从业资格。7 年证券从业经历。历任博时基金管理有限公司量化研究员、基金经理助理、投资经理。2015 年 8 月加入九泰基金管理有限公司任任绝对收益部基金经理。

注：上述人员的任职日期和离任日期均指公司作出决定之日，证券从业年限计算的起始时间按照从事证券行业开始时间计算。九泰基金管理有限公司于 2016 年 6 月 21 日发布公告称，聘请孟亚强先生担任本基金的基金经理，与王玥晰女士共同管理本基金。

## 4.2 管理人对报告期内本基金运作合规守信情况的说明

报告期内，本基金管理人严格遵守《中华人民共和国证券投资基金法》、《公开募集证券投资基金运作管理办法》、《证券投资基金管理公司公平交易制度指导意见》等法律法规及基金合同、招募说明书等有关基金法律文件的规定，本着诚实信用、勤勉尽责、安全高效的原则管理和运用基金资产，在严格控制投资风险的基础上，为基金份额持有人谋求最大利益，没有损害基金份额持有人利益的行为。

## 4.3 管理人对报告期内公平交易情况的专项说明

### 4.3.1 公平交易制度的执行情况

本基金管理人一贯公平对待旗下管理的所有基金和组合，制定并严格遵守相应的制度和流程，通过系统和人工等方式在各环节严格控制交易公平执行。报告期内，本公司严格执行了《证券投资基金管理公司公平交易制度指导意见》和公司内部公平交易制度的规定。

本基金管理人通过统计检验的方法对管理的不同投资组合，在不同时间窗下（1 日内、3 日内、5 日内）的半年度同向交易价差进行了专项分析，未发现违反公平交易原则的异常情况。

### 4.3.2 异常交易行为的专项说明

报告期内未发现本基金存在异常交易行为，报告期内本公司所管理的投资组合未发生交易所公开竞价的同日反向交易成交较少的单边交易量超过该证券当日成交量 5%的情况。

## 4.4 管理人对报告期内基金的投资策略和业绩表现的说明

### 4.4.1 报告期内基金投资策略和运作分析

2 季度市场风格轮动明显加快，但总体小盘风格仍占优。模型在 5 月份受大小盘风格快速切换影响，导致 5 月整体持仓呈现大盘风格，表现相当一般，但随着市场风格的企稳，模型迅速调整持仓，在 6 月份的反弹行情中把握住了一定的机会。在 2 季度各个策略的表现中，量化主题和事件驱动策略表现相对较好，而且动量效应相当持续，特别是白酒、新材料以及锂电池等主题等表现突出，本基金在发现投资机会后，也捕捉到了一定的投资机会。

运作分析：本基金采用量化多策略模型运作，2 季度中市场风格变化较为剧烈，但整体体现为小盘和反转风格，价值风格仅仅是昙花一现。本基金在 2 季度中由于小盘风格的短暂回调而重仓大盘股，整体表现一般。在 6 月份后期小盘风格的快速反弹中，我们加快了模型的调整，把握到了一定的投资机会。整体上半年来看，主题轮动表现较为出色，特别是以稀土永磁、锂电池带动的上下游产业链机会表现较为突出，而且动量效应相当持续，模型在这些事件的中期捕捉到了一定的投资机会，除此以外，上半年的事件驱动策略也是一大亮点，以股权激励和高送转为代表

的事件表现较好。未来我们仍然坚持量化策略轮动的思路，捕捉投资机会。

#### 4.4.2 报告期内基金的业绩表现

本报告期基金净值增长率为-6.24%，同期业绩比较基准收益率为-12.05%。

#### 4.5 管理人对宏观经济、证券市场及行业走势的简要展望

展望下半年市场，资金宽松格局不会有根本改变，债券面临着违约和去杠杆的困境，缺乏吸引力，房地产虽经历了年初局部牛市，但整体仍处于去库存的过程中，资金仍会偏向股市和大宗商品特别是贵金属。短暂的市场下跌有望迎来小规模的增量资金的进入。拥抱新经济，寻找具有需求支撑的科技股、新材料仍是未来配置的重点，从估值的角度讲，化工、化纤、电力、航空、食品、医药、有色等板块仍具备足够的吸引力。

#### 4.6 管理人对报告期内基金估值程序等事项的说明

根据中国证监会相关规定及本基金合同约定，本基金管理人严格按照《企业会计准则》、中国证监会相关规定和基金合同关于估值的约定，对基金所持投资品种进行估值。本基金管理人制订了证券投资基金估值政策与估值程序，设立基金估值小组，参考行业协会估值意见和独立第三方机构估值数据，确保基金估值的公平、合理。

本基金管理人制订的证券投资基金估值政策与估值程序确定了估值目的、估值日、估值对象、估值程序、估值方法以及估值差错处理、暂停估值和特殊情形处理等事项。本基金管理人设立了由督察长、公司总裁助理、风险管理部、研究部、监察稽核部、业务运营部等部门负责人组成的基金估值小组，负责研究、指导并执行基金估值业务。小组成员均具有多年证券、基金从业经验，具备基金估值运作、行业研究、风险管理或法律合规等领域的专业胜任能力。

基金经理参与估值原则和方法的讨论，但不参与估值原则和方法的最终决策和日常估值的执行。

参与估值流程的各方还包括本基金托管人和会计师事务所。托管人根据法律法规要求对基金估值及净值计算履行复核责任，当存有异议时，托管人有责任要求基金管理公司作出合理解释，通过积极商讨达成一致意见。会计师事务所对估值委员会采用的相关估值模型、假设及参数的适当性发表审核意见并出具报告。上述参与估值流程的各方之间不存在任何重大利益冲突。

本基金管理人已与中央国债登记结算有限责任公司及中证指数有限公司签署服务协议，由其按约定分别提供银行间同业市场及交易所交易的债券品种的估值数据。

#### 4.7 管理人对报告期内基金利润分配情况的说明

根据《证券投资基金运作管理办法》的规定以及本基金基金合同第十六部分中对基金利润分



配原则的约定，本基金报告期内未实施利润分配。

本基金截至 2016 年 6 月 30 日，期末可供分配利润为-10,820,826.49 元，其中：未分配利润已实现部分为-10,820,826.49 元，未分配利润未实现部分为 6,387,425.06 元。

#### **4.8 报告期内管理人对本基金持有人数或基金资产净值预警情形的说明**

本基金本报告期内未发生连续 20 个工作日基金份额持有人数量不满 200 人或者基金资产净值低于 5000 万的情形。

## **§ 5 托管人报告**

### **5.1 报告期内本基金托管人遵规守信情况声明**

本报告期内，本基金托管人在对九泰久盛量化先锋灵活配置混合型证券投资基金的托管过程中，严格遵守《证券投资基金法》及其他法律法规和基金合同的有关规定，不存在任何损害基金份额持有人利益的行为，完全尽职尽责地履行了基金托管人应尽的义务。

### **5.2 托管人对报告期内本基金投资运作遵规守信、净值计算、利润分配等情况的说明**

本报告期内，九泰久盛量化先锋灵活配置混合型证券投资基金的管理人——九泰基金管理有限公司在九泰久盛量化先锋灵活配置混合型证券投资基金的投资运作、基金资产净值计算、基金份额申购赎回价格计算、基金费用开支等问题上，不存在任何损害基金份额持有人利益的行为，在各重要方面的运作严格按照基金合同的规定进行。本报告期内，九泰久盛量化先锋灵活配置混合型证券投资基金未进行利润分配。

### **5.3 托管人对本半年度报告中财务信息等内容的真实、准确和完整发表意见**

本托管人依法对九泰基金管理有限公司编制和披露的九泰久盛量化先锋灵活配置混合型证券投资基金 2016 年半年度报告中财务指标、净值表现、利润分配情况、财务会计报告、投资组合报告等内容进行了核查，以上内容真实、准确和完整。

## **§ 6 半年度财务会计报告（未经审计）**

### **6.1 资产负债表**

会计主体：九泰久盛量化先锋灵活配置混合型证券投资基金  
报告截止日：2016 年 6 月 30 日

单位：人民币元

资产	本期末 2016年6月30日	上年度末 2015年12月31日
<b>资产:</b>		
银行存款	12,486,482.67	22,841,134.47
结算备付金	3,729,727.72	13,146,656.12
存出保证金	1,172,657.48	26,311.46
交易性金融资产	163,929,319.69	203,008,924.02
其中: 股票投资	163,929,319.69	202,548,104.02
基金投资	-	-
债券投资	-	460,820.00
资产支持证券投资	-	-
贵金属投资	-	-
衍生金融资产	-	-
买入返售金融资产	-	-
应收证券清算款	768,754.62	410,264.50
应收利息	4,223.21	17,626.26
应收股利	-	-
应收申购款	18,670.79	580,113.87
递延所得税资产	-	-
其他资产	-	-
资产总计	182,109,836.18	240,031,030.70
<b>负债和所有者权益</b>	<b>本期末 2016年6月30日</b>	<b>上年度末 2015年12月31日</b>
<b>负债:</b>		
短期借款	-	-
交易性金融负债	-	-
衍生金融负债	-	-
卖出回购金融资产款	-	-
应付证券清算款	213,723.47	-
应付赎回款	2,196,025.72	7,995,735.06
应付管理人报酬	211,764.81	409,320.64
应付托管费	35,294.15	68,220.12
应付销售服务费	-	-
应付交易费用	1,688,219.03	325,515.68
应交税费	-	-
应付利息	-	-
应付利润	-	-
递延所得税负债	-	-
其他负债	92,815.73	19,969.96
负债合计	4,437,842.91	8,818,761.46
<b>所有者权益:</b>		
实收基金	182,105,394.70	222,130,970.75
未分配利润	-4,433,401.43	9,081,298.49
所有者权益合计	177,671,993.27	231,212,269.24

负债和所有者权益总计	182,109,836.18	240,031,030.70
------------	----------------	----------------

注：1、报告截止日 2016 年 6 月 30 日，基金份额净值为人民币 0.976 元，基金份额总额为 182,105,394.70 份；

2、本基金合同于 2015 年 11 月 10 日生效，上年度资产负债表的实际编制期间为 2015 年 11 月 10 日（基金合同生效日）至 2015 年 12 月 31 日。

## 6.2 利润表

会计主体：九泰久盛量化先锋灵活配置混合型证券投资基金

本报告期：2016 年 1 月 1 日至 2016 年 6 月 30 日

单位：人民币元

项 目	本期
	2016 年 1 月 1 日至 2016 年 6 月 30 日
<b>一、收入</b>	-11,053,293.28
1.利息收入	119,761.59
其中：存款利息收入	111,719.07
债券利息收入	1,326.87
资产支持证券利息收入	-
买入返售金融资产收入	6,715.65
其他利息收入	-
2.投资收益（损失以“-”填列）	-12,896,882.68
其中：股票投资收益	-13,386,009.94
基金投资收益	-
债券投资收益	43,482.42
资产支持证券投资收益	-
贵金属投资收益	-
衍生工具收益	34,946.67
股利收益	410,698.17
3.公允价值变动收益（损失以“-”号填列）	1,603,760.37
4.汇兑收益（损失以“-”号填列）	-
5.其他收入（损失以“-”号填列）	120,067.44
<b>减：二、费用</b>	6,445,041.47
1. 管理人报酬	1,320,170.61
2. 托管费	220,028.43
3. 销售服务费	-
4. 交易费用	4,817,331.19
5. 利息支出	-
其中：卖出回购金融资产支出	-
6. 其他费用	87,511.24
<b>三、利润总额（亏损总额以“-”号填列）</b>	-17,498,334.75

减：所得税费用	-
<b>四、净利润（净亏损以“-”号填列）</b>	<b>-17,498,334.75</b>

注：本基金合同于 2015 年 11 月 10 日生效，无上年度可比期间。

### 6.3 所有者权益（基金净值）变动表

会计主体：九泰久盛量化先锋灵活配置混合型证券投资基金

本报告期：2016 年 1 月 1 日至 2016 年 6 月 30 日

单位：人民币元

项目	本期 2016 年 1 月 1 日至 2016 年 6 月 30 日		
	实收基金	未分配利润	所有者权益合计
一、期初所有者权益（基金净值）	222,130,970.75	9,081,298.49	231,212,269.24
二、本期经营活动产生的基金净值变动数（本期利润）	-	-17,498,334.75	-17,498,334.75
三、本期基金份额交易产生的基金净值变动数（净值减少以“-”号填列）	-40,025,576.05	3,983,634.83	-36,041,941.22
其中：1.基金申购款	5,794,102.44	-675,785.82	5,118,316.62
2.基金赎回款	-45,819,678.49	4,659,420.65	-41,160,257.84
四、本期向基金份额持有人分配利润产生的基金净值变动（净值减少以“-”号填列）	-	-	-
五、期末所有者权益（基金净值）	182,105,394.70	-4,433,401.43	177,671,993.27

注：本基金合同于 2015 年 11 月 10 日生效，无上年度可比期间。

报表附注为财务报表的组成部分。

本报告 6.1 至 6.4 财务报表由下列负责人签署：

_____ 卢伟忠	_____ 严军	_____ 荣静
基金管理人负责人	主管会计工作负责人	会计机构负责人

### 6.4 报表附注

#### 6.4.1 基金基本情况

九泰久盛量化先锋灵活配置混合型证券投资基金，系经中国证券监督管理委员会（以下简称“

中国证监会“证监许可【2015】2171号文《关于准予九泰久盛量化先锋灵活配置混合型证券投资基金注册的批复》准予募集注册，由九泰基金管理有限公司作为发起人于2015年10月12日至2015年11月6日向社会公开募集，募集结束经北京兴华会计师事务所（特殊普通合伙）验资并出具验资报告后，向中国证监会报送基金备案材料。基金合同于2015年11月10日生效。本基金为契约型开放式，存续期限为不定期。设立时募集的扣除认购费后的实收基金（本金）为人民币387,954,288.48元，在募集期间产生的活期存款利息为人民币82,237.86元，以上实收基金（本息）合计为人民币388,036,526.34元，折合388,036,526.34份基金份额。本基金的基金管理人、注册登记机构均为九泰基金管理有限公司，基金托管人为中国工商银行股份有限公司。

本基金的投资范围为具有良好流动性的金融工具，包括国内依法发行上市交易的股票（包含中小板、创业板及其他中国证监会允许基金投资的股票）、债券（含国债、金融债、地方政府债、企业债、公司债、央行票据、中期票据、短期融资券、次级债、可转换债券、可交换债券、资产支持证券、中小企业私募债及其他中国证监会允许投资的债券）、债券回购、货币市场工具、权证、股指期货以及法律法规或中国证监会允许基金投资的其他金融工具（但须符合中国证监会相关规定）。如法律法规或监管机构以后允许基金投资其他品种，基金管理人在履行适当程序后，可以将其纳入投资范围。

本基金的业绩比较基准为：沪深300指数收益率×80%+中国债券总指数收益率×20%。

## 6.4.2 重要会计政策和会计估计

### 6.4.2.1 会计年度

本基金会计年度采用公历年度，即每年1月1日起至12月31日止。

### 6.4.2.2 记账本位币

本基金记账本位币和编制本财务报表所采用的货币均为人民币。除有特别说明外，均以人民币元为单位表示。

### 6.4.2.3 金融资产和金融负债的分类

金融工具是指形成一个单位的金融资产（负债），并形成其他单位的金融负债（资产）或权益工具的合同。

#### (1) 金融资产分类

金融资产在初始确认时划分为以公允价值计量且其变动计入当期损益的金融资产及应收款项。本基金暂无金融资产划分为可供出售金融资产或持有至到期投资。

本基金将持有的股票投资、债券投资和衍生工具（主要系权证投资）于初始确认时划分为以公

允价值计量且其变动计入当期损益的金融资产。除衍生工具所产生的金融资产在资产负债表中以衍生金融资产列示外，以公允价值计量且其公允价值变动计入损益的金融资产在资产负债表中以交易性金融资产列示。

本基金将持有的各类应收款项、买入返售金融资产等在活跃市场中没有报价、回收金额固定或可确定的非衍生金融资产分类为贷款及应收款项。

#### (2) 金融负债分类

金融负债应当在初始确认时划分为：以公允价值计量且其变动计入当期损益的金融负债和其他金融负债两类。本基金暂无分类为以公允价值计量且其变动计入当期损益的金融负债。其他金融负债包括各类应付款项、卖出回购金融资产款等。

#### 6.4.2.4 金融资产和金融负债的初始确认、后续计量和终止确认

金融资产或金融负债于本基金成为金融工具合同的一方时，于交易日按公允价值在资产负债表内确认。以公允价值计量且其变动计入当期损益的金融资产，取得时发生的相关交易费用计入当期损益；支付的价款中包含已宣告但尚未发放的现金股利或债券起息日或上次除息日至购买日止的利息，单独确认为应收项目。贷款及应收款项和其他金融负债的相关交易费用计入初始确认金额。

以公允价值计量且其变动计入当期损益的金融资产及金融负债按照公允价值进行后续计量，公允价值变动形成的利得或损失以及收到的全部股利和利息计入相关损益，贷款及应收款项和其他金融负债采用实际利率法，以摊余成本进行后续计量。

当收取某项金融资产现金流量的合同权利已终止或该金融资产所有权上几乎所有的风险和报酬已转移时，终止确认该金融资产。终止确认的金融资产的成本按移动加权平均法于交易日结转。金融负债的现时义务全部或部分已经解除的，才能终止确认该金融负债或其一部分。金融负债全部或部分终止确认的，将终止确认部分的账面价值与支付的对价(包括转出的非现金资产或承担的新金融负债)之间的差额，计入当期损益。

#### 6.4.2.5 金融资产和金融负债的估值原则

本基金持有的股票投资、债券投资和衍生工具(主要为权证投资)按如下原则确定公允价值并进行估值：

(1) 对存在活跃市场的投资品种，如估值日有市价的，采用市价确定公允价值；估值日无市价，且最近交易日后经济环境未发生重大变化且证券发行机构未发生影响证券价格的重大事件的，采用最近交易市价确定公允价值；

(2) 存在活跃市场的投资品种, 如估值日无市价且最近交易日后经济环境发生了重大变化或证券发行机构发生了影响证券价格的重大事件时, 参考类似投资品种的现行市价及重大变化等因素, 调整最近交易市价, 确定公允价值;

(3) 当投资品种不再存在活跃市场, 基金管理人估值小组认为必要时, 采用市场参与者普遍认同, 且被以往市场实际交易价格验证具有可靠性的估值技术, 确定投资品种的公允价值。估值技术包括参考熟悉情况并自愿交易的各方最近进行的市场交易中使用的价格、参照实质上相同的其他金融工具的当前公允价值、现金流量折现法和期权定价模型等。采用估值技术时, 尽可能最大程度使用市场参数, 减少使用与本基金特定相关的参数。

#### 6.4.2.6 金融资产和金融负债的抵销

当本基金具有抵销已确认金融资产和金融负债的法定权利, 且该种法定权利现在是可执行的, 同时本基金计划以净额结算或同时变现该金融资产和清偿该金融负债时, 金融资产和金融负债以相互抵销后的金额在资产负债表内列示。除此以外, 金融资产和金融负债在资产负债表内分别列示, 不予相互抵销。

#### 6.4.2.7 实收基金

实收基金为对外发行的基金份额总额所对应的金额。由于申购和赎回引起的实收基金份额变动分别于基金申购确认日及基金赎回确认日确认。上述申购和赎回分别包括基金转换所引起的转入基金的实收基金增加、红利再投资所引起的实收基金增加和转出基金的实收基金减少。

#### 6.4.2.8 损益平准金

损益平准金包括已实现损益平准金和未实现损益平准金。已实现损益平准金指在申购、转入、红利再投资或赎回、转出基金份额时, 申购、转入、红利再投资或赎回、转出款项中包含的按累计未分配的已实现利得/(损失)占基金净值比例计算的金额。未实现损益平准金指在申购、转入、红利再投资或赎回、转出基金份额时, 申购、转入、红利再投资或赎回、转出款项中包含的按累计未实现利得/(损失)占基金净值比例计算的金额。损益平准金于基金申购、转入、红利再投资确认日或基金赎回、转出确认日确认, 于期末全额转入“未分配利润/(累计亏损)”。

#### 6.4.2.9 收入/(损失)的确认和计量

- (1) 存款利息收入按存款的本金与适用的利率逐日计提的金额入账;
- (2) 债券利息收入按债券票面价值与票面利率或内含票面利率计算的金额扣除应由债券发行企业代扣代缴的个人所得税后的净额确认, 在债券实际持有期内逐日计提;
- (3) 资产支持证券利息收入按证券票面价值与预计收益率计算的金额, 扣除应由资产支持证券

发行企业代扣代缴的个人所得税后的净额确认，在证券实际持有期内逐日计提；

(4) 买入返售金融资产收入，按买入返售金融资产的成本及实际利率，在实际持有期间内逐日计提；

(5) 股票投资收益/(损失)于卖出股票成交日确认，并按卖出股票成交金额与其成本的差额入账；

(6) 债券投资收益/(损失)于成交日确认，并按成交金额与其成本、应收利息的差额入账；

(7) 资产支持证券投资收益/(损失)于交易日按卖出资产支持证券交易日的成交总额扣除应结转的资产支持证券投资成本与应收利息(若有)后的差额确认；

(8) 衍生工具收益/(损失)于卖出权证成交日确认，并按卖出权证成交金额与其成本的差额入账；

(9) 股利收益于除息日确认，并按上市公司宣告的分红派息比例计算的金额扣除应由上市公司代扣代缴的个人所得税后的净额入账；

(10) 公允价值变动收益/(损失)系本基金持有的采用公允价值模式计量的交易性金融资产公允价值变动形成的应计入当期损益的利得或损失；

(11) 其他收入在主要风险和报酬已经转移给对方，经济利益很可能流入且金额可以可靠计量的时候确认。

#### 6.4.2.10 费用的确认和计量

(1) 根据基金合同，基金管理费按前一日基金资产净值的 1.5%的年费率逐日计提；

(2) 根据基金合同，基金托管费按前一日基金资产净值的 0.25%的年费率逐日计提；

(3) 卖出回购证券支出，按卖出回购金融资产款的摊余成本在回购期内以实际利率逐日计提；

(4) 交易费用发生时按照确定的金额计入费用；

(5) 其他费用系根据有关法规及相应协议规定，按实际支出金额，列入当期基金费用。

#### 6.4.2.11 基金的收益分配政策

(1) 在符合有关基金分红条件的前提下，本基金每年收益分配次数最多为 6 次，每次收益分配比例不得低于该次可供分配利润的 20%，若基金合同生效不满 3 个月可不进行收益分配；

(2) 本基金收益分配方式分两种：现金分红与红利再投资，投资者可选择现金红利或将现金红利自动转为基金份额进行再投资；若投资者不选择，本基金默认的收益分配方式是现金分红；

(3) 基金收益分配后基金份额净值不能低于面值，即基金收益分配基准日的基金份额净值减去每单位基金份额收益分配金额后不能低于面值；



- (4) 每一基金份额享有同等分配权；
- (5) 法律法规或监管机关另有规定的，从其规定。

#### 6.4.2.12 分部报告

根据本基金的内部组织机构、管理要求及内部报告制度，本基金整体为一个报告分部，且向管理层报告时采用的会计政策及计量基础与编制财务报表时的会计政策及计量基础一致。

#### 6.4.2.13 其他重要的会计政策和会计估计

本基金本报告期间无需要说明的其他重要会计政策和会计估计事项。

### 6.4.3 会计政策和会计估计变更以及差错更正的说明

#### 6.4.3.1 会计政策变更的说明

本基金无需说明的重大会计政策变更。

#### 6.4.3.2 会计估计变更的说明

本基金无需说明的重大会计估计变更。

#### 6.4.3.3 差错更正的说明

本基金无需说明的重大会计差错更正。

### 6.4.4 税项

根据财政部、国家税务总局财税[2002]128 号文《关于开放式证券投资基金有关税收问题的通知》、财税[2004]78 号文《关于证券投资基金税收政策的通知》、财税[2005]102 号文《关于股息红利个人所得税有关政策的通知》、财税[2005]103 号文《关于股权分置试点改革有关税收政策问题的通知》、财税[2008]1 号《财政部、国家税务总局关于企业所得税若干优惠政策的通知》、2008 年 9 月 18 日《上海、深圳证券交易所关于做好证券交易印花税征收方式调整工作的通知》、财税[2012]85 号文《关于实施上市公司股息红利差别化个人所得税政策有关问题的通知》、财税[2015]101 号文《关于上市公司股息红利差别化个人所得税政策有关问题的通知》及其他相关税务法规和实务操作，主要税项列示如下：

- (1) 以发行基金方式募集资金，不属于营业税征收范围，不缴纳营业税；
- (2) 对证券投资基金从证券市场中取得的收入，包括买卖股票、债券的差价收入，股权的股息、红利收入，债券的利息收入及其他收入，暂不缴纳企业所得税；
- (3) 对基金所持上市公司股票，持股期限在 1 个月以内(含 1 个月)的，其股息红利所得全额计入应纳税所得额；持股期限在 1 个月以上至 1 年(含 1 年)的，其股息红利所得暂减按 50%计入应

纳税所得额；持股期限超过 1 年的，2015 年 9 月 8 日之前其股息红利所得暂减按 25% 计入应纳税所得额，自 2015 年 9 月 8 日起，其股息红利所得暂免征收个人所得税。上述所得统一适用 20% 的税率计征个人所得税；

(4) 对基金取得的债券利息收入，由发行债券的企业在向基金支付上述收入时代扣代缴 20% 的个人所得税；

(5) 对于基金从事 A 股买卖，出让方按 0.10% 的税率缴纳证券(股票)交易印花税，对受让方不再缴纳印花税；

(6) 基金作为流通股股东在股权分置改革过程中收到由非流通股股东支付的股份、现金等对价，暂免予缴纳印花税、企业所得税和个人所得税。

## 6.4.5 关联方关系

### 6.4.5.1 本报告期存在控制关系或其他重大利害关系的关联方发生变化的情况

1. 2016 年 2 月 22 日，基金管理人股东“九州证券有限公司”变更名称为“九州证券股份有限公司”；

2. 2016 年 3 月 28 日，基金管理人全资控股子公司九泰基金销售（北京）管理有限公司受让九泰财富管理有限公司 100% 股权。

### 6.4.5.2 本报告期与基金发生关联交易的各关联方

关联方名称	与本基金的关系
九泰基金管理有限公司	基金管理人、注册登记机构、基金销售机构
中国工商银行股份有限公司	基金托管人、基金销售机构

## 6.4.6 本报告期及上年度可比期间的关联方交易

### 6.4.6.1 通过关联方交易单元进行的交易

本基金本报告期间未通过关联方交易单元进行交易。

### 6.4.6.2 关联方报酬

#### 6.4.6.2.1 基金管理费

单位：人民币元

项目	本期
	2016 年 1 月 1 日至 2016 年 6 月 30 日
当期发生的基金应支付的管理费	1,320,170.61
其中：支付销售机构的客	792,260.27

户维护费	
------	--

注：本基金合同于 2015 年 11 月 10 日生效，无上年度可比期间。

基金管理费按前一日的基金资产净值的 1.5% 的年费率计提。计算方法如下：

$$H = E \times 1.5\% / \text{当年天数}$$

H 为每日应计提的基金管理费

E 为前一日的基金资产净值

基金管理费每日计算，逐日累计至每月月末，按月支付，由基金管理人向基金托管人发送基金管理费划款指令，基金托管人复核后于次月前 3 个工作日内从基金财产中一次性支付给基金管理人。若遇法定节假日、休息日或不可抗力致使无法按时支付的，顺延至法定节假日、休息日结束之日起 2 个工作日内或不可抗力情形消除之日起 2 个工作日内支付。

#### 6.4.6.2.2 基金托管费

单位：人民币元

项目	本期 2016年1月1日至2016年6月30日
当期发生的基金应支付的托管费	220,028.43

注：本基金合同于 2015 年 11 月 10 日生效，无上年度可比期间。

基金托管费按前一日的基金资产净值的 0.25% 的年费率计提。计算方法如下：

$$H = E \times 0.25\% / \text{当年天数}$$

H 为每日应计提的基金托管费

E 为前一日的基金资产净值

基金托管费每日计算，逐日累计至每月月末，按月支付，由基金管理人向基金托管人发送基金托管费划款指令，基金托管人复核后于次月前 3 个工作日内从基金财产中一次性支取。若遇法定节假日、休息日或不可抗力致使无法按时支付的，顺延至法定节假日、休息日结束之日起 2 个工作日内或不可抗力情形消除之日起 2 个工作日内支付。

#### 6.4.6.3 与关联方进行银行间同业市场的债券(含回购)交易

本基金本报告期内未与关联方进行银行间同业市场的债券(含回购)交易。

#### 6.4.6.4 各关联方投资本基金的情况

##### 6.4.6.4.1 报告期内基金管理人运用固有资金投资本基金的情况

本基金本报告期内基金管理人未运用固有资金投资本基金。

**6.4.6.4.2 报告期末除基金管理人之外的其他关联方投资本基金的情况**

除基金管理人之外的其他关联方于本报告期末未持有本基金份额。

**6.4.6.5 由关联方保管的银行存款余额及当期产生的利息收入**

单位：人民币元

关联方名称	本期 2016年1月1日至2016年6月30日	
	期末余额	当期利息收入
中国工商银行	12,486,482.67	80,047.92

注：本基金合同于 2015 年 11 月 10 日生效，无上年度可比期间。

**6.4.6.6 本基金在承销期内参与关联方承销证券的情况**

本基金本报告期间未在承销期内参与关联方承销证券。

**6.4.6.7 其他关联交易事项的说明**

本基金本报告期间无需说明的其他关联方交易事项。

**6.4.7 期末（2016年6月30日）本基金持有的流通受限证券****6.4.7.1 因认购新发/增发证券而于期末持有的流通受限证券**

金额单位：人民币元

6.4.12.1.1 受限证券类别：股票										
证券代码	证券名称	成功认购日	可流通日	流通受限类型	认购价格	期末估值单价	数量 (单位：股)	期末成本总额	期末估值总额	备注
601966	玲珑轮胎	2016年6月24日	2016年7月6日	新股流通受限	12.98	12.98	1,205	15,640.90	15,640.90	-
603016	新宏泰	2016年6月23日	2016年7月1日	新股流通受限	8.49	8.49	1,264	10,731.36	10,731.36	-
300520	科大国创	2016年6月30日	2016年7月8日	新股流通受限	10.05	10.05	926	9,306.30	9,306.30	-
002805	丰元股份	2016年6月29日	2016年7月7日	新股流通受限	5.80	5.80	971	5,631.80	5,631.80	-

**6.4.7.2 期末持有的暂时停牌等流通受限股票**

金额单位：人民币元

股票代码	股票名称	停牌日期	停牌原因	期末估值单价	复牌日期	复牌开盘单价	数量(股)	期末成本总额	期末估值总额	备注
600734	实达集团	2016年4月20日	重大事项停牌	14.60	-	-	235,515	3,163,335.98	3,438,519.00	-
600455	博通股份	2016年5月5日	重大事项停牌	49.14	-	-	63,154	2,993,887.16	3,103,387.56	-
300385	雪浪环境	2016年6月21日	重大事项停牌	35.67	2016年7月5日	37.38	70,856	2,317,166.65	2,527,433.52	-
000498	山东路桥	2016年6月20日	重大事项停牌	5.76	2016年7月4日	6.11	333,200	2,016,660.12	1,919,232.00	-
000551	创元科技	2016年6月7日	重大事项停牌	9.18	2016年7月7日	10.10	205,651	1,888,765.67	1,887,876.18	-
600475	华光股份	2016年5月18日	重大事项停牌	14.85	-	-	91,600	1,351,253.50	1,360,260.00	-
603606	东方电缆	2016年6月22日	重大事项停牌	13.85	2016年7月5日	15.13	58,600	722,285.06	811,610.00	-
600203	福日电子	2016年6月30日	重大事项停牌	13.80	2016年7月1日	13.25	30,300	366,394.29	418,140.00	-
600237	铜峰电子	2016年6月30日	重大事项停牌	7.61	2016年7月7日	7.42	46,600	364,494.91	354,626.00	-

#### 6.4.7.3 期末债券正回购交易中作为抵押的债券

本基金本报告期末未持有债券正回购交易中作为抵押的债券。

#### 6.4.8 有助于理解和分析会计报表需要说明的其他事项

##### (1) 公允价值

##### (a) 不以公允价值计量的金融工具

不以公允价值计量的金融资产和负债主要包括贷款及应收款项和其他金融负债，其账面价值接近于公允价值。

##### (b) 以公允价值计量的金融工具

## (i) 金融工具公允价值计量的方法

公允价值计量基于公允价值的输入值的可观察程度以及该等输入值对公允价值计量整体的重要性，被划分为三个层次：

第一层次输入值是在计量日能够取得的相同资产或负债在活跃市场上未经调整的报价；

第二层次输入值是除第一层次输入值外相关资产或负债直接或间接可观察的输入值；

第三层次输入值是相关资产或负债的不可观察输入值。

## (ii) 各层次金融工具公允价值

于 2016 年 6 月 30 日，本基金持有的以公允价值计量的金融工具中属于第一层次的余额为 147,982,554.71 元，属于第二层次的余额为 15,946,764.98 元，无属于第三层次的余额。（2015 年 12 月 31 日，第一层次的余额为 199,636,648.02 元，第二层次的余额为 2,911,456.00 元，无属于第三层次的余额。）

本基金持有的第一层次及第二层次金融工具公允价值的估值技术及输入值参见 6.4.4.5。

## (iii) 公允价值所属层次间的重大变动

对于证券交易所上市的股票和债券，若出现重大事项停牌、交易不活跃、或属于非公开发行等情况，本基金分别于停牌日至交易恢复活跃日期间、交易不活跃期间及限售期间将相关股票和债券的公允价值列入第二层次或第三层次，上述事项解除时将相关股票和债券的公允价值列入第一层次。

## (iv) 第三层次公允价值余额和本期变动金额

无。

(2) 除公允价值外，截至资产负债表日本基金无需要说明的其他重要事项。

## § 7 投资组合报告

### 7.1 期末基金资产组合情况

金额单位：人民币元

序号	项目	金额	占基金总资产的比例 (%)
1	权益投资	163,929,319.69	90.02
	其中：股票	163,929,319.69	90.02
2	固定收益投资	-	-
	其中：债券	-	-
	资产支持证券	-	-
3	贵金属投资	-	-

4	金融衍生品投资	-	-
5	买入返售金融资产	-	-
	其中：买断式回购的买入返售金融资产	-	-
6	银行存款和结算备付金合计	16,216,210.39	8.90
7	其他各项资产	1,964,306.10	1.08
8	合计	182,109,836.18	100.00

## 7.2 期末按行业分类的股票投资组合

### 7.2.1 报告期末按行业分类的境内股票投资组合

金额单位：人民币元

代码	行业类别	公允价值（元）	占基金资产净值比例（%）
A	农、林、牧、渔业	5,582,526.15	3.14
B	采矿业	492,322.24	0.28
C	制造业	89,682,438.39	50.48
D	电力、热力、燃气及水生产和供应业	4,024,655.43	2.27
E	建筑业	3,196,017.11	1.80
F	批发和零售业	10,760,611.09	6.06
G	交通运输、仓储和邮政业	2,614,858.52	1.47
H	住宿和餐饮业	125,300.00	0.07
I	信息传输、软件和信息技术服务业	27,350,438.69	15.39
J	金融业	1,086,719.20	0.61
K	房地产业	5,388,763.91	3.03
L	租赁和商务服务业	2,839,809.00	1.60
M	科学研究和技术服务业	535,012.65	0.30
N	水利、环境和公共设施管理业	1,197,707.22	0.67
O	居民服务、修理和其他服务业	-	-
P	教育	-	-
Q	卫生和社会工作	-	-
R	文化、体育和娱乐业	4,060,876.35	2.29
S	综合	4,991,263.74	2.81
	合计	163,929,319.69	92.27

## 7.2.2 报告期末按行业分类的沪港通投资股票投资组合

无。

## 7.3 期末按公允价值占基金资产净值比例大小排序的前十名股票投资明细

金额单位：人民币元

序号	股票代码	股票名称	数量（股）	公允价值	占基金资产净值比例（%）
1	600734	实达集团	235,515	3,438,519.00	1.94
2	600455	博通股份	63,154	3,103,387.56	1.75
3	300385	雪浪环境	70,856	2,527,433.52	1.42
4	000952	广济药业	124,149	2,093,152.14	1.18
5	000498	山东路桥	333,200	1,919,232.00	1.08
6	000551	创元科技	205,651	1,887,876.18	1.06
7	600242	中昌海运	117,400	1,815,004.00	1.02
8	000698	沈阳化工	270,636	1,769,959.44	1.00
9	002208	合肥城建	90,600	1,759,452.00	0.99
10	300063	天龙集团	54,500	1,623,010.00	0.91

注：投资者欲了解本报告期末基金投资的所有股票明细，应阅读登载于九泰基金官网的半年度报告正文。

## 7.4 报告期内股票投资组合的重大变动

### 7.4.1 累计买入金额超出期初基金资产净值 2%的股票明细

金额单位：人民币元

序号	股票代码	股票名称	本期累计买入金额	占期初基金资产净值比例（%）
1	000698	沈阳化工	12,449,175.13	5.38
2	600529	山东药玻	12,248,509.62	5.30
3	000906	物产中拓	10,869,908.38	4.70
4	600757	长江传媒	9,948,502.45	4.30
5	600203	福日电子	9,173,280.18	3.97
6	002394	联发股份	9,067,715.45	3.92
7	601999	出版传媒	9,064,058.06	3.92
8	002203	海亮股份	8,914,809.68	3.86
9	000407	胜利股份	8,643,576.86	3.74
10	000716	黑芝麻	8,498,860.08	3.68
11	002417	三元达	8,403,695.98	3.63
12	600242	中昌海运	8,393,326.04	3.63



13	601009	南京银行	8,357,394.16	3.61
14	002519	银河电子	8,271,610.30	3.58
15	600657	信达地产	8,050,619.90	3.48
16	000719	大地传媒	7,952,330.10	3.44
17	300365	恒华科技	7,674,631.28	3.32
18	002238	天威视讯	7,548,739.04	3.26
19	000544	中原环保	7,462,656.46	3.23
20	002206	海利得	7,433,082.74	3.21
21	600686	金龙汽车	7,275,711.16	3.15
22	000411	英特集团	6,858,712.06	2.97
23	600295	鄂尔多斯	6,848,185.62	2.96
24	600533	栖霞建设	6,770,915.94	2.93
25	600644	乐山电力	6,697,953.63	2.90
26	000665	湖北广电	6,695,607.82	2.90
27	000952	广济药业	6,645,150.95	2.87
28	000711	京蓝科技	6,639,425.00	2.87
29	000890	法尔胜	6,577,020.45	2.84
30	600508	上海能源	6,523,713.44	2.82
31	002060	粤水电	6,412,889.26	2.77
32	000990	诚志股份	6,374,392.20	2.76
33	603003	龙宇燃油	6,303,978.84	2.73
34	002171	楚江新材	6,256,469.60	2.71
35	002719	麦趣尔	6,251,928.80	2.70
36	000756	新华制药	6,226,118.91	2.69
37	002443	金洲管道	6,183,012.91	2.67
38	300218	安利股份	6,108,635.86	2.64
39	600475	华光股份	6,106,669.16	2.64
40	600597	光明乳业	6,087,337.10	2.63
41	600387	海越股份	5,978,757.15	2.59
42	000586	汇源通信	5,933,201.19	2.57
43	600566	济川药业	5,877,364.79	2.54
44	000900	现代投资	5,847,832.70	2.53
45	600983	惠而浦	5,810,013.96	2.51
46	002295	精艺股份	5,787,896.00	2.50
47	300214	日科化学	5,774,816.81	2.50
48	600531	豫光金铅	5,698,308.64	2.46

49	002187	广百股份	5,672,990.79	2.45
50	600681	百川能源	5,582,511.61	2.41
51	600683	京投发展	5,567,106.16	2.41
52	300143	星河生物	5,559,116.62	2.40
53	002302	西部建设	5,557,413.89	2.40
54	002401	中海科技	5,557,312.00	2.40
55	002743	富煌钢构	5,548,644.00	2.40
56	600853	龙建股份	5,463,329.19	2.36
57	002377	国创高新	5,451,090.26	2.36
58	603167	渤海轮渡	5,438,639.92	2.35
59	000521	美菱电器	5,436,881.25	2.35
60	002313	日海通讯	5,411,047.04	2.34
61	002435	长江润发	5,360,741.76	2.32
62	600595	中孚实业	5,345,197.51	2.31
63	600455	博通股份	5,335,066.22	2.31
64	300235	方直科技	5,323,949.76	2.30
65	600714	金瑞矿业	5,276,089.24	2.28
66	300319	麦捷科技	5,240,266.10	2.27
67	000429	粤高速 A	5,231,355.36	2.26
68	000708	大冶特钢	5,222,732.55	2.26
69	601137	博威合金	5,172,657.35	2.24
70	000966	长源电力	5,133,885.00	2.22
71	002357	富临运业	5,114,295.45	2.21
72	300158	振东制药	4,982,280.00	2.15
73	001896	豫能控股	4,961,760.08	2.15
74	300277	海联讯	4,894,426.00	2.12
75	600798	宁波海运	4,871,113.77	2.11
76	600327	大东方	4,869,633.73	2.11
77	000408	*ST 金源	4,843,220.49	2.09
78	000637	茂化实华	4,840,955.60	2.09
79	002370	亚太药业	4,833,363.15	2.09
80	600888	新疆众和	4,800,779.49	2.08
81	002478	常宝股份	4,775,631.00	2.07
82	600167	联美控股	4,763,080.00	2.06
83	600064	南京高科	4,715,851.25	2.04
84	600984	建设机械	4,687,022.97	2.03

85	300349	金卡股份	4,676,202.35	2.02
86	002599	盛通股份	4,664,311.80	2.02
87	002090	金智科技	4,661,405.72	2.02
88	002087	新野纺织	4,646,284.80	2.01

#### 7.4.2 累计卖出金额超出期初基金资产净值 2%的股票明细

金额单位：人民币元

序号	股票代码	股票名称	本期累计卖出金额	占期初基金资产净值比例 (%)
1	000698	沈阳化工	12,530,133.35	5.42
2	600529	山东药玻	11,500,890.41	4.97
3	000906	物产中拓	10,687,530.00	4.62
4	600686	金龙汽车	10,517,685.65	4.55
5	600757	长江传媒	10,262,598.49	4.44
6	600533	栖霞建设	10,047,725.22	4.35
7	000716	黑芝麻	9,897,503.56	4.28
8	000544	中原环保	9,883,971.92	4.27
9	600203	福日电子	9,864,868.08	4.27
10	600508	上海能源	9,582,733.42	4.14
11	002394	联发股份	9,035,286.40	3.91
12	600566	济川药业	8,956,330.45	3.87
13	600531	豫光金铅	8,772,907.22	3.79
14	600681	百川能源	8,762,879.05	3.79
15	000719	大地传媒	8,730,292.57	3.78
16	000407	胜利股份	8,695,127.52	3.76
17	600853	龙建股份	8,673,700.19	3.75
18	002238	天威视讯	8,653,147.14	3.74
19	002203	海亮股份	8,593,868.74	3.72
20	600295	鄂尔多斯	8,586,177.51	3.71
21	002519	银河电子	8,415,840.38	3.64
22	002295	精艺股份	8,330,997.08	3.60
23	603003	龙宇燃油	8,145,631.04	3.52
24	000756	新华制药	8,138,191.22	3.52
25	601999	出版传媒	8,135,644.46	3.52
26	601028	玉龙股份	8,122,553.78	3.51
27	300365	恒华科技	8,067,680.69	3.49
28	600167	联美控股	8,014,371.83	3.47

29	600714	金瑞矿业	7,986,868.47	3.45
30	300158	振东制药	7,978,997.43	3.45
31	603167	渤海轮渡	7,870,032.67	3.40
32	601009	南京银行	7,859,239.39	3.40
33	600888	新疆众和	7,859,174.60	3.40
34	000708	大冶特钢	7,817,931.24	3.38
35	002417	三元达	7,718,928.60	3.34
36	600657	信达地产	7,616,219.97	3.29
37	002206	海利得	7,615,207.83	3.29
38	002302	西部建设	7,416,000.57	3.21
39	600798	宁波海运	7,390,114.03	3.20
40	000966	长源电力	7,371,423.97	3.19
41	000900	现代投资	7,193,063.16	3.11
42	000890	法尔胜	7,138,944.20	3.09
43	000711	京蓝科技	6,988,851.94	3.02
44	600683	京投发展	6,822,132.10	2.95
45	002171	楚江新材	6,799,843.45	2.94
46	000411	英特集团	6,795,773.16	2.94
47	000665	湖北广电	6,580,496.12	2.85
48	002478	常宝股份	6,513,824.56	2.82
49	600242	中昌海运	6,491,490.16	2.81
50	300143	星河生物	6,474,455.51	2.80
51	000990	诚志股份	6,431,222.89	2.78
52	002313	日海通讯	6,377,802.68	2.76
53	600983	惠而浦	6,344,757.84	2.74
54	600387	海越股份	6,324,617.87	2.74
55	600644	乐山电力	6,278,920.84	2.72
56	002719	麦趣尔	6,232,162.74	2.70
57	600419	天润乳业	6,166,826.33	2.67
58	002054	德美化工	6,125,703.02	2.65
59	002159	三特索道	6,112,907.63	2.64
60	300218	安利股份	6,099,256.88	2.64
61	002060	粤水电	6,073,677.59	2.63
62	000586	汇源通信	6,021,612.81	2.60
63	600597	光明乳业	5,992,548.43	2.59
64	001896	豫能控股	5,928,980.80	2.56
65	002443	金洲管道	5,923,316.18	2.56
66	002599	盛通股份	5,854,295.21	2.53

67	002187	广百股份	5,839,759.11	2.53
68	300214	日科化学	5,824,622.65	2.52
69	600561	江西长运	5,767,716.87	2.49
70	000628	高新发展	5,747,436.18	2.49
71	002435	长江润发	5,620,736.44	2.43
72	002616	长青集团	5,602,007.63	2.42
73	002377	国创高新	5,597,741.77	2.42
74	002357	富临运业	5,587,493.74	2.42
75	000429	粤高速 A	5,517,259.01	2.39
76	002743	富煌钢构	5,380,076.20	2.33
77	002210	飞马国际	5,374,651.70	2.32
78	002090	金智科技	5,141,146.20	2.22
79	600475	华光股份	5,104,439.01	2.21
80	000408	*ST 金源	5,097,260.00	2.20
81	002370	亚太药业	5,065,426.97	2.19
82	002401	中海科技	5,056,134.89	2.19
83	300319	麦捷科技	4,915,094.19	2.13
84	300277	海联讯	4,871,554.84	2.11
85	600418	江淮汽车	4,836,656.91	2.09
86	000404	华意压缩	4,735,748.40	2.05
87	601020	华钰矿业	4,686,719.62	2.03
88	002057	中钢天源	4,678,389.87	2.02
89	000637	茂化实华	4,638,345.46	2.01

### 7.4.3 买入股票的成本总额及卖出股票的收入总额

单位：人民币元

买入股票成本（成交）总额	1,695,923,679.86
卖出股票收入（成交）总额	1,722,669,941.29

注：本项中 7.4.1、7.4.2、7.4.3 表中的“买入金额”（或“买入股票成本”）、“卖出金额”（或“卖出股票收入”）均按买卖成交金额（成交单价乘以成交数量）填列，不考虑相关交易费用。

### 7.5 期末按债券品种分类的债券投资组合

本基金本报告期末未持有债券。

### 7.6 期末按公允价值占基金资产净值比例大小排序的前五名债券投资明细

本基金本报告期末未持有债券。

**7.7 期末按公允价值占基金资产净值比例大小排序的所有资产支持证券投资明细**

本基金本报告期末未持有资产支持证券。

**7.8 报告期末按公允价值占基金资产净值比例大小排序的前五名贵金属投资明细**

本基金本报告期末未持有贵金属。

**7.9 期末按公允价值占基金资产净值比例大小排序的前五名权证投资明细**

本基金本报告期末未持有权证。

**7.10 报告期末本基金投资的股指期货交易情况说明****7.10.1 报告期末本基金投资的股指期货持仓和损益明细**

代码	名称	持仓量 (买/卖)	合约市值 (元)	公允价值变 动(元)	风险说明
IC1607	IC1607	4	4,834,720.00	135,093.33	本基金利用股指期货进行多头套保,一方面是为了应对由于基金的大额赎回而带来的对基金净值的影响,另一方面因为股指期货长期折价,主力股指期货当月到期后折价会收敛,可以享受折价带来的超额收益。
公允价值变动总额合计(元)					135,093.33
股指期货投资本期收益(元)					34,946.67
股指期货投资本期公允价值变动(元)					135,093.33

**7.10.2 本基金投资股指期货的投资政策**

报告期内,本基金少量参与股指期货交易,主要是用来调节组合头寸。

**7.11 报告期末本基金投资的国债期货交易情况说明****7.11.1 本期国债期货投资政策**

报告期内,本基金未参与国债期货交易。

**7.11.2 报告期末本基金投资的国债期货持仓和损益明细**

本基金本报告期末未持有国债期货。

**7.11.3 本期国债期货投资评价**

报告期内,本基金未参与国债期货交易。

## 7.12 投资组合报告附注

### 7.12.1

报告期内本基金投资的前十名证券的发行主体未被监管部门立案调查，在本报告编制日前一年内本基金投资的前十名证券的发行主体未受到公开谴责、处罚。

### 7.12.2

本基金投资的前十名股票中，没有超出基金合同规定的备选股票库之外的股票。

### 7.12.3 期末其他各项资产构成

单位：人民币元

序号	名称	金额
1	存出保证金	1,172,657.48
2	应收证券清算款	768,754.62
3	应收股利	-
4	应收利息	4,223.21
5	应收申购款	18,670.79
6	其他应收款	-
7	待摊费用	-
8	其他	-
9	合计	1,964,306.10

### 7.12.4 期末持有的处于转股期的可转换债券明细

本基金本报告期末未持有可转换债券。

### 7.12.5 期末前十名股票中存在流通受限情况的说明

金额单位：人民币元

序号	股票代码	股票名称	流通受限部分的公允价值	占基金资产净值比例 (%)	流通受限情况说明
1	600734	实达集团	3,438,519.00	1.94	重大事项停牌
2	600455	博通股份	3,103,387.56	1.75	重大事项停牌
3	300385	雪浪环境	2,527,433.52	1.42	重大事项停牌
4	000498	山东路桥	1,919,232.00	1.08	重大事项停牌
5	000551	创元科技	1,887,876.18	1.06	重大事项停牌

### 7.12.6 投资组合报告附注的其他文字描述部分

由于四舍五入的原因，分项之和与合计项之间可能存在尾差。

## § 8 基金份额持有人信息

### 8.1 期末基金份额持有人户数及持有人结构

份额单位：份

持有人户数 (户)	户均持有的 基金份额	持有人结构			
		机构投资者		个人投资者	
		持有份额	占总份 额比例	持有份额	占总份 额比例
2,185	83,343.43	1,590,929.54	0.87%	180,514,465.16	99.13%

### 8.2 期末基金管理人的从业人员持有本基金的情况

项目	持有份额总数（份）	占基金总份额比例
基金管理人所有从业人员 持有本基金	39,057.35	0.0214%

### 8.3 期末基金管理人的从业人员持有本开放式基金份额总量区间的情况

项目	持有基金份额总量的数量区间（万份）
本公司高级管理人员、基金投资和研 究部门负责人持有本开放式基金	0
本基金基金经理持有本开放式基金	0

## § 9 开放式基金份额变动

单位：份

基金合同生效日（2015年11月10日）基金份额总额	388,036,526.34
本报告期期初基金份额总额	222,130,970.75
本报告期基金总申购份额	5,794,102.44
减：本报告期基金总赎回份额	45,819,678.49
本报告期基金拆分变动份额（份额减少以“-”填列）	-
本报告期期末基金份额总额	182,105,394.70



## § 10 重大事件揭示

### 10.1 基金份额持有人大会决议

本报告期内无基金份额持有人大会决议。

### 10.2 基金管理人、基金托管人的专门基金托管部门的重大人事变动

基金管理人在本报告期内重大人事变动情况：公司于 2016 年 1 月 27 日以书面方式召开 2016 年第一次股东会会议，审议同意龚六堂先生辞去公司第一届董事会独立董事职务；任命陈耿先生担任公司第一届董事会独立董事职务，任期为：原独立董事龚六堂先生任期的剩余期限。

本报告期基金托管人的专门基金托管部门无重大人事变动。

### 10.3 涉及基金管理人、基金财产、基金托管业务的诉讼

本报告期内无涉及本基金管理人、基金财产、基金托管业务的诉讼。

### 10.4 基金投资策略的改变

本基金投资策略未发生改变。

### 10.5 为基金进行审计的会计师事务所情况

基金管理人聘请德勤华永会计师事务所（特殊普通合伙）为本基金提供审计服务。报告期内未改聘会计师事务所。

### 10.6 管理人、托管人及其高级管理人员受稽查或处罚等情况

本报告期内无涉及管理人、托管人及高级管理人员受稽查或处罚等情况。

### 10.7 基金租用证券公司交易单元的有关情况

#### 10.7.1 基金租用证券公司交易单元进行股票投资及佣金支付情况

金额单位：人民币元

券商名称	交易单元数量	股票交易		应支付该券商的佣金		备注
		成交金额	占当期股票成交总额的比例	佣金	占当期佣金总量的比例	
万联证券	2	1,795,305,007.58	52.53%	1,671,969.76	59.90%	-
联讯证券	2	642,699,027.03	18.80%	598,546.60	21.44%	-

川财证券	2	599,529,509.87	17.54%	318,529.77	11.41%	-
申万宏源	2	210,974,087.53	6.17%	112,090.80	4.02%	-
中信证券	2	169,479,487.95	4.96%	90,044.97	3.23%	-
国信证券	2	-	-	-	-	-

### 10.7.2 基金租用证券公司交易单元进行其他证券投资的情况

金额单位：人民币元

券商名称	债券交易		债券回购交易		权证交易	
	成交金额	占当期债券成交总额的比例	成交金额	占当期债券回购成交总额的比例	成交金额	占当期权证成交总额的比例
万联证券	459,641.32	100.00%	75,000,000.00	100.00%	-	-
联讯证券	-	-	-	-	-	-
川财证券	-	-	-	-	-	-
申万宏源	-	-	-	-	-	-
中信证券	-	-	-	-	-	-
国信证券	-	-	-	-	-	-

注：1、本公司选择证券经营机构的标准

券商经纪人财务状况良好、经营行为规范、风险管理先进、投资风格与基金管理人具有互补性、在最近一年内无重大违规行为。

券商经纪人具有较强的研究能力：能及时、全面、定期向基金管理人提供高质量的关于宏观、行业及市场走向、个股分析的报告及丰富全面的信息咨询服务；有很强的行业分析能力，能根据基金管理人所管理基金的特定要求，提供专门研究报告，具有开发量化投资组合模型的能力。

2、本公司租用券商交易单元的程序

基金管理人根据以上标准对不同券商经纪人进行考察、选择和确定，选定的经纪人名单经公募基金业务投资决策委员会或专户业务投资决策委员会审批同意后与被选择的证券经营机构签订委托协议。基金管理人与被选择的券商经纪人在签订委托代理协议时，要明确签定协议双方的公司名称、委托代理期限、佣金率、双方的权利义务等，经签章有效。监察稽核部对委托协议的合法合规性进行审查。

3、报告期内租用证券公司交易单元的变更情况：

(1) 本基金报告期内新增租用交易单元情况

新增联讯证券股份有限公司上海交易单元 1 个、深圳交易单元 1 个。

(2) 本基金报告期内停止租用交易单元情况

无。

## § 11 影响投资者决策的其他重要信息

本报期无影响投资者决策的其他重要信息。

九泰基金管理有限公司  
2016 年 8 月 26 日