

# 红塔红土优质成长灵活配置混合型发起式 证券投资基金 2016 年半年度报告 摘要

2016 年 6 月 30 日

基金管理人：红塔红土基金管理有限公司

基金托管人：广州农村商业银行股份有限公司

送出日期：2016 年 8 月 26 日

## § 1 重要提示

### 1.1 重要提示

基金管理人的董事会及董事保证本报告所载资料不存在虚假记载、误导性陈述或重大遗漏，并对其内容的真实性、准确性和完整性承担个别及连带责任。本半年度报告已经三分之二以上独立董事签字同意，并由董事长签发。

基金托管人广州农村商业银行股份有限公司根据本基金合同规定，于 2016 年 8 月 25 日复核了本报告中的财务指标、净值表现、财务会计报告和投资组合报告等内容，保证复核内容不存在虚假记载、误导性陈述或者重大遗漏。

基金管理人承诺以诚实信用、勤勉尽责的原则管理和运用基金资产，但不保证基金一定盈利。

基金的过往业绩并不代表其未来表现。投资有风险，投资者在作出投资决策前应仔细阅读本基金的招募说明书及其更新。

本报告中财务资料未经审计。

本报告期自 2016 年 1 月 1 日起至 2016 年 6 月 30 日止。

本半年度报告摘要摘自半年度报告正文，投资者欲了解详细内容，应阅读半年度报告正文。

## § 2 基金简介

### 2.1 基金基本情况

基金简称	红塔红土优质成长	
场内简称	-	
基金主代码	001673	
基金运作方式	契约型开放式	
基金合同生效日	2015 年 8 月 6 日	
基金管理人	红塔红土基金管理有限公司	
基金托管人	广州农村商业银行股份有限公司	
报告期末基金份额总额	20,978,013.58 份	
基金合同存续期	不定期	
基金份额上市的证券交易所	-	
上市日期	-	
下属分级基金的基金简称:	红塔红土优质成长 A	红塔红土优质成长 C
下属分级基金场内简称:	-	-
下属分级基金的交易代码:	001673	001674
下属分级基金的前端交易代码	-	-
下属分级基金的后端交易代码	-	-
报告期末下属分级基金的份额总额	20,171,549.39 份	806,464.19 份

### 2.2 基金产品说明

投资目标	本基金通过对个股基本面的价值分析精选个股，通过对宏观经济周期阶段的分析确定股票资产和债券资产等各类资产的中长期配置，通过行为金融学对市场短期风格的分析确定短期行业配置，在有效控制投资组合风险的前提下，通过积极主动地资产配置，力争获得超越业绩比较基准的收益。	
投资策略	本基金投资策略包括大类资产配置策略、股票资产投资策略、债券及其它金融工具投资策略几个部分。	
业绩比较基准	沪深 300 指数×55%+中债总指数（财富）×45%	
风险收益特征	本基金为混合型基金，属于证券投资基金中的中高风险品种，本基金的预期收益和预期风险高于货币市场基金、债券型基金，低于股票型基金。	
	红塔红土优质成长 A	红塔红土优质成长 C
下属分级基金的风险收益特征	-	-

## 2.3 基金管理人和基金托管人

项目		基金管理人	基金托管人
名称		红塔红土基金管理有限公司	广州农村商业银行股份有限公司
信息披露负责人	姓名	李凌	曹婧
	联系电话	0755-33379079	-
	电子邮箱	liling@htamc.com.cn	caojing@grcbank.com
客户服务电话		4001-666-916（免长途话费）	95313
传真		0755-33379007	020-28019340

## 2.4 信息披露方式

登载基金半年度报告正文的管理人互联网网址	<a href="http://www.htamc.com.cn">http://www.htamc.com.cn</a>
基金半年度报告备置地点	基金管理人和基金托管人的办公场所

## § 3 主要财务指标和基金净值表现

### 3.1 主要会计数据和财务指标

金额单位：人民币元

基金级别	红塔红土优质成长 A	红塔红土优质成长 C
3.1.1 期间数据和指标	报告期(2016年1月1日-2016年6月30日)	报告期(2016年1月1日-2016年6月30日)
本期已实现收益	-1,652,655.93	-63,031.54
本期利润	-1,915,016.51	-92,140.82
加权平均基金份额本期利润	-0.0949	-0.1204
本期基金份额净值增长率	-9.07%	-9.19%
3.1.2 期末数据和指标	报告期末(2016年6月30日)	
期末可供分配基金份额利润	-0.0520	-0.0531
期末基金资产净值	19,182,795.65	765,991.31
期末基金份额净值	0.9510	0.9498

注：1、所述基金业绩指标不包括持有人认购或交易基金的各项费用，计入费用后实际收益水平要低于所列数字；

2、本期已实现收益是指基金本期利息收入、投资收益、其他收入（不含公允价值变动收益）扣除相关费用后的余额，本期利润为本期已实现收益加上本期公允价值变动收益；

3、本基金基金合同生效日为 2015 年 8 月 6 日，截止报告期末，本基金基金合同生效不满一年。

### 3.2 基金净值表现

#### 3.2.1 基金份额净值增长率及其与同期业绩比较基准收益率的比较

红塔红土优质成长 A

阶段	份额净值增长率①	份额净值增长率标准差②	业绩比较基准收益率③	业绩比较基准收益率标准差④	①-③	②-④
过去一个月	1.71%	0.75%	0.08%	0.54%	1.63%	0.21%
过去三个月	1.67%	0.99%	-0.92%	0.56%	2.59%	0.43%
过去六个月	-9.07%	1.63%	-7.80%	1.02%	-1.27%	0.61%
自基金合同生效起至今	-4.90%	1.26%	-7.24%	1.15%	2.34%	0.11%

红塔红土优质成长 C

阶段	份额净值增长率①	份额净值增长率标准差②	业绩比较基准收益率③	业绩比较基准收益率标准差④	①-③	②-④
过去一个月	1.69%	0.75%	0.08%	0.54%	1.61%	0.21%
过去三个月	1.60%	0.99%	-0.92%	0.56%	2.52%	0.43%
过去六个月	-9.19%	1.64%	-7.80%	1.02%	-1.39%	0.62%
自基金合同生效起至今	-5.02%	1.26%	-7.24%	1.15%	2.22%	0.11%

注：本基金基金合同于 2015 年 8 月 6 日生效，截止报告期末，本基金基金合同生效不满一年。

#### 3.2.2 自基金合同生效以来基金份额累计净值增长率变动及其与同期业绩比较基准收益率变动的比较

A级基金份额累计净值增长率与同期业绩比较基准收益率的历史走势对比图

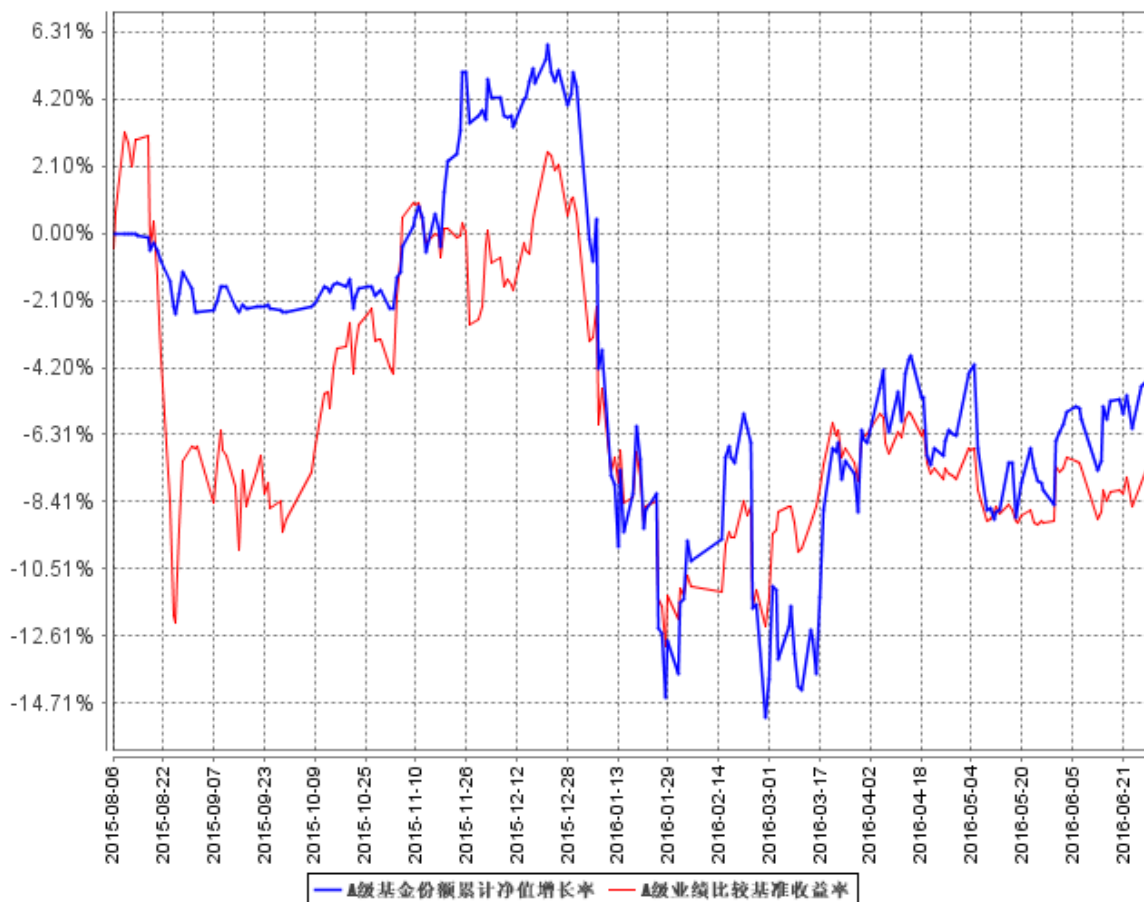

**C级基金份额累计净值增长率与同期业绩比较基准收益率的历史走势对比图**

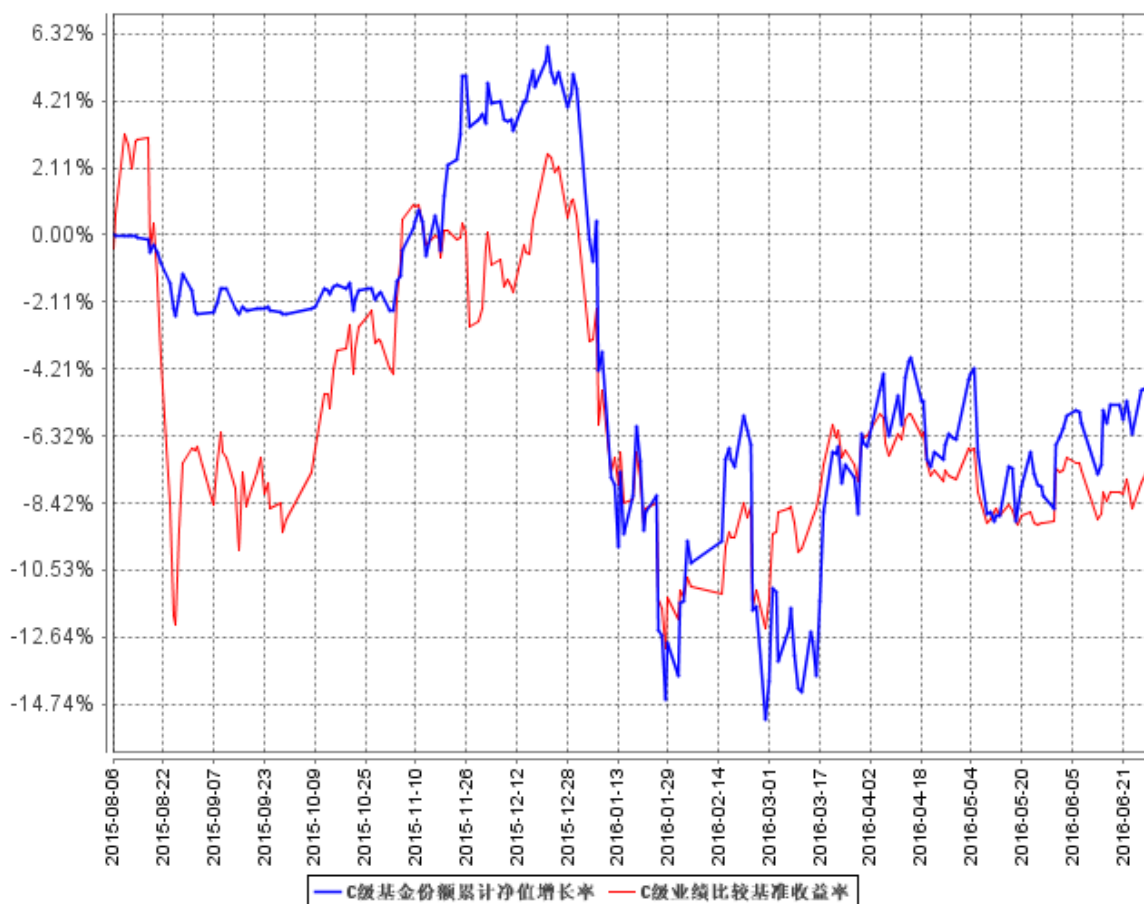

注：1、本基金基金合同于 2015 年 8 月 6 日生效，截止报告期末，本基金基金合同生效不满一年。

2、截至报告期末，本基金的各项投资比例符合基金合同关于投资范围及投资限制的规定：股票资产占基金资产的比例范围为 0%-95%；基金持有全部权证的市值不超过基金资产净值的 3%；基金保留的现金，或到期日在一年以内的政府债券比例合计不低于基金资产净值的 5%。

## § 4 管理人报告

### 4.1 基金管理人及基金经理情况

#### 4.1.1 基金管理人及其管理基金的经验

本基金管理人为红塔红土基金管理有限公司（简称“公司”），经中国证券监督管理委员会批准，于 2012 年 6 月 12 日在深圳前海正式注册成立，注册资本 2 亿元人民币。其中，红塔证券股份有限公司出资比例为 49%，深圳市创新投资集团有限公司出资比例为 26%，北京市华远集团有限公司出资比例为 25%。公司业务范围包括基金募集、基金销售、特定客户资产管理、资产管理及中国证监会许可的其他业务。

作为一家为客户提供专业投资服务的资产管理机构，公司将坚持价值投资理念，以专业服务回馈社会，建立并不断完善投研一体化平台，坚持把基金持有人利益放在首位，努力实现基金持有人资产增值。同时，重视投资的风险控制，建立起一套全面完善的风险管理体系，以风险预算为基础，合法合规运作为前提，将风险控制贯穿于整个投资运作的全过程，进而实现专业组合投资。截止 2016 年 6 月 30 日，公司有员工 30 人，其中 18 人具有硕士或博士学位；截止 2016 年 6 月 30 日，公司管理 5 只证券投资基金。

#### 4.1.2 基金经理（或基金经理小组）及基金经理助理简介

姓名	职务	任本基金的基金经理（助理）期限		证券从业年限	说明
		任职日期	离任日期		
赵耀	基金经理	2015 年 8 月 6 日	-	12	香港中文大学金融财务工商管理硕士，厦门大学经济学学士，CFA（美国注册金融分析师）。近 12 年证券、基金从业经历，历任诺安基金交易员、中国国际金融有限公司交易员，具有丰富的大资金运作交易经验。现任职公司投资部，为公司投资决策委员会委员。
罗薇	基金经理	2016 年 5 月 4 日	-	3	澳洲新南威尔士大学会计学硕士，北京大学理学学士，具有三年医药/传媒等行业研究经验，2012 年加入红塔红土基金研究部，现任职于公司投资部。

注：1、证券从业年限的计算标准：证券从业的含义遵从行业协会《证券业从业人员资格管理办法》的相关规定；

2、本基金首任基金经理的任职日期为本基金合同生效日，后任基金经理的任职日期以及历任基金经理的离任日期为公司相关会议作出决定的公告（生效）日期。

#### 4.2 管理人对报告期内本基金运作遵规守信情况的说明

报告期内，本基金管理人严格遵守《中华人民共和国证券投资基金法》、《公开募集证券投资基金运作管理办法》等有关法律法规，以及《红塔红土优质成长灵活配置混合型发起式证券投资基金基金合同》、招募说明书等有关基金法律文件的规定，本着诚实信用、勤勉尽责的原则管



理和运用基金资产，在严格控制风险的前提下，为基金份额持有人谋求最大利益。报告期内，本基金的投资范围、投资比例、投资组合、证券交易行为、信息披露等符合有关法律法规及基金合同等规定，未从事内幕交易、操纵市场等违法、违规行为，未开展有损于基金份额持有人利益的关联交易，整体运作合法合规。

### 4.3 管理人对报告期内公平交易情况的专项说明

#### 4.3.1 公平交易制度的执行情况

报告期内，本基金管理人严格执行《证券投资基金管理公司公平交易制度指导意见》、《红塔红土基金管理有限公司公平交易管理办法》的规定，通过制度、流程和系统等在研究分析、投资决策、交易执行等各业务环节严格控制，公平对待旗下所有投资组合。

报告期内，基金管理人管理的各投资组合的整体收益率、分投资类别（股票、债券）的收益率以及不同时间窗内（同日内、3 日内、5 日内）同向交易的交易价格未发现异常差异，各投资组合间不存在违背公平交易原则的行为。

#### 4.3.2 异常交易行为的专项说明

本基金管理人建立了《红塔红土基金管理有限公司异常交易监控管理办法》，除完全按照有关指数的构成比例进行证券投资的投资组合外，同一投资组合禁止同日反向交易，不同投资组合之间严格限制同日反向交易。确因投资组合的投资策略或流动性等需要而发生的同日反向交易，需经严格审批并留痕备查。

报告期内，本基金与基金管理人管理的其他投资组合参与的交易所公开竞价同日反向交易中，成交较少的单边交易量均未超过该证券当日成交量的 5%，本基金未发生可能导致不公平交易和利益输送的异常交易行为。

### 4.4 管理人对报告期内基金的投资策略和业绩表现的说明

#### 4.4.1 报告期内基金投资策略和运作分析

2016 年上半年的股票市场经历了年初的大幅下行和随后而来长达几个月的缓慢震荡修复走势。从指数的绝对点位来看，虽然市场修复的时间较长，但仍然没有回到年初时的高点，但部分有业绩的优质白马成长股走出了结构性行情，同时上半年新能源汽车主题也表现较好；在债券市场方面，上半年收益率整体下行，但 4 月受信用违约事件及经济数据短期回暖冲击而有较大的波动。

优质成长基金一直坚持投资行业前景较好、业绩增速较快的优质成长股，报告期间在较长时间内保持一个中性的仓位，并根据市场的情绪进行一些逆向操作，市场风险偏好较高时适当减持，当市场情绪较悲观时适当增加仓位。

#### 4.4.2 报告期内基金的业绩表现

截止报告期末，本基金 A 级基金份额净值 0.9510，C 级基金份额净值 0.9498。本报告期 A 级基金份额净值增长率为-9.07%，同期业绩比较基准收益率为-7.80%；C 级基金份额净值增长率为-9.19%，同期业绩比较基准收益率为-7.80%。

#### 4.5 管理人对宏观经济、证券市场及行业走势的简要展望

上半年中国宏观经济整体运行平稳，第二季度的工业增加值等经济指标较一季度有所回落，这让部分幻想经济周期复苏的多头投资者期望落空，而与经济回落相对应的是通胀水平也相应回落，让预期滞胀的空头投资者也期望落空，与此同时央行的货币政策也保持平稳，半年末也并未出现流动性紧张的局面，因此用平稳来概括上半年的经济形势再贴切不过，只是这样的平稳当中即有财政稳增长的支持也有海外英国脱欧事件对全球宏观经济的冲击。我们维持对于中国经济在稳增长与结构性改革之间平衡，当经济下行压力增大时着重需求端的稳增长、在经济没有失速风险时则加大供给侧的结构性改革的观点。中国经济中长期底部的探明需要等待新兴产业及现代服务业对经济的拉动力增强、对落后产能的进一步出清，以及全球经济回暖带动中国经济出口部门的复苏，在这样的平稳中，经济离其真正触底的时间点也越来越近了。

上半年的股票市场与中国的宏观经济一样，经过年初的大幅下行之，整体走势平稳，呈现一个窄幅震荡的走势。但在平稳中市场的结构性机会不断，不论是白马成长股的稳步上行还是新能源汽车概念股等市场热点的主题性投资都给市场带来了结构性的投资机会。三季度中国经济大概率还是平稳运行，而美联储加息的预期在减弱，三季度全球经济面临的负面冲击较少，仅有英国脱欧引发欧元区的地区性金融风险，因此三季度股票市场有望保持平稳运行的势头，从结构上看仍然有较多的局部性投资机会。

上半年的债券市场波动较大，年初在配置需求的推动下十年期国债收益率下破 2.8%。但在二季度初，由于经济回暖和通胀上行的预期使得债券的收益率有一定的上行，同时信用违约的增加也使得信用利差有所扩大。而随着 5 月经济和通胀数据的回落，债券市场的收益率又再度向下。随着十年期国债的收益率又回到前期低点。三季度债券市场的收益率由于短期资金成本的限制下行的空间已不大，在济经增长偏弱，增速上行的风险不大的格局下，仍然是震荡走势的概率偏大，

但需要关注资产泡沫可能引发的货币政策收紧。

#### 4.6 管理人对报告期内基金估值程序等事项的说明

(1) 有关参与估值流程各方及人员的职责分工、专业胜任能力和相关工作经历的描述

基金的估值由基金会计负责，基金会计对公司所管理的基金以基金为会计核算主体，独立建账、独立核算，保证不同基金之间在名册登记、账户设置、资金划拨、账簿记录等方面相互独立。

基金会计核算独立于公司会计核算。基金会计核算采用专用的财务核算软件系统进行基金核算及帐务处理；每日按时接收成交数据及权益数据，进行基金估值。基金会计核算采用基金管理公司与托管银行双人同步独立核算、相互核对的方式，每日就基金的会计核算、基金估值等与托管银行进行核对；每日估值结果必须与托管行核对一致后才能对外公告。基金会计除设有专职基金会计核算岗外，还设有基金会计复核岗位，负责基金会计核算的日常事后复核工作，确保基金净值核算无误。

配备的基金会计具备会计资格和基金从业资格，在基金核算与估值方面掌握了丰富的知识和经验，熟悉及了解基金估值法规、政策和方法。

根据中国证监会的相关规定，本公司针对停牌股票、债券不活跃市场报价等投资品种启用特殊估值流程，由基金估值小组确定相应证券的估值方法。

估值小组成员包括公司领导、运营部门、法律、监察稽核部、研究部等相关人员。

(2) 基金经理参与或决定估值的程度

基金经理不参与或决定基金日常估值。

基金经理参与公司启用特殊估值的流程，发表相关意见和建议，与运营部门、公司领导、研究部相关人员共同商定估值原则和政策。

(3) 参与估值流程各方之间存在的任何重大利益冲突

参与估值流程各方之间不存在任何重大利益冲突。

(4) 已签约的与估值相关的任何定价服务的性质与程度

本基金管理人与中央国债登记结算有限责任公司签署服务协议，由其提供银行间同业市场交易的债券品种的估值数据。

本基金管理人与中证指数有限公司签署服务协议，由其提供在证券交易所上市或挂牌转让的固定收益品种（可转换债券、资产支持证券和私募债券除外）的估值数据。

#### 4.7 管理人对报告期内基金利润分配情况的说明

本基金本报告期未进行利润分配，符合相关法规及基金合同的规定。

#### 4.8 报告期内管理人对本基金持有人数或基金资产净值预警情形的说明

本基金本报告期无需要说明的相关情形。

### § 5 托管人报告

#### 5.1 报告期内本基金托管人遵规守信情况声明

本报告期内，广州农村商业银行股份有限公司（以下称“本托管人”）在对红塔红土优质成长灵活配置混合型发起式证券投资基金（以下称“本基金”）的托管过程中，严格遵守《证券投资基金法》及其他有关法律法规、基金合同和托管协议的有关规定，不存在损害基金份额持有人利益的行为，完全尽职尽责地履行了应尽的义务。

#### 5.2 托管人对报告期内本基金投资运作遵规守信、净值计算、利润分配等情况的说明

本报告期内，本托管人根据《证券投资基金法》及其他有关法律法规、基金合同和托管协议的规定，对本基金的投资运作进行了必要的监督，对基金资产净值的计算、基金份额申购赎回价格的计算以及基金费用开支等方面进行了认真地复核，未发现本基金管理人存在损害基金份额持有人利益的行为。该基金本报告期内未进行利润分配。

#### 5.3 托管人对本半年度报告中财务信息等内容的真实、准确和完整发表意见

本报告期内，由红塔红土基金管理有限公司编制本托管人复核的本报告中的财务指标、净值表现、财务会计报告、投资组合报告等内容真实、准确、完整，未发现有关损害基金持有人利益的行为。

### § 6 半年度财务会计报告（未经审计）

#### 6.1 资产负债表

会计主体：红塔红土优质成长灵活配置混合型发起式证券投资基金

报告截止日： 2016 年 6 月 30 日

单位：人民币元

资产	附注号	本期末 2016 年 6 月 30 日	上年度末 2015 年 12 月 31 日
<b>资产：</b>			
银行存款		6,851,109.36	1,083,458.14
结算备付金		174,753.36	216,248.29
存出保证金		47,994.74	29,240.45
交易性金融资产		13,364,382.87	12,297,032.10
其中：股票投资		12,334,047.67	11,230,669.10
基金投资		-	-
债券投资		1,030,335.20	1,066,363.00
资产支持证券投资		-	-
贵金属投资		-	-
衍生金融资产		-	-
买入返售金融资产		-	8,000,132.00
应收证券清算款		-	645,296.68
应收利息		41,428.36	18,524.64
应收股利		-	-
应收申购款		64.59	-
递延所得税资产		-	-
其他资产		-	-
资产总计		20,479,733.28	22,289,932.30
<b>负债和所有者权益</b>	<b>附注号</b>	<b>本期末 2016 年 6 月 30 日</b>	<b>上年度末 2015 年 12 月 31 日</b>
<b>负债：</b>			
短期借款		-	-
交易性金融负债		-	-
衍生金融负债		-	-
卖出回购金融资产款		-	-
应付证券清算款		375,033.33	-
应付赎回款		113.46	-
应付管理人报酬		12,956.21	15,052.21
应付托管费		3,239.07	3,763.06
应付销售服务费		151.22	231.83
应付交易费用		34,863.97	65,024.87
应交税费		-	-
应付利息		-	-
应付利润		-	-
递延所得税负债		-	-
其他负债		104,589.06	80,000.00
负债合计		530,946.32	164,071.97
<b>所有者权益：</b>			

实收基金		20,978,013.58	21,155,544.13
未分配利润		-1,029,226.62	970,316.20
所有者权益合计		19,948,786.96	22,125,860.33
负债和所有者权益总计		20,479,733.28	22,289,932.30

## 6.2 利润表

会计主体：红塔红土优质成长灵活配置混合型发起式证券投资基金

本报告期：2016 年 1 月 1 日至 2016 年 6 月 30 日

单位：人民币元

项目	附注号	本期 2016 年 1 月 1 日至 2016 年 6 月 30 日	上年度可比期间 2015 年 1 月 1 日至 2015 年 6 月 30 日
<b>一、收入</b>		-1,722,475.78	-
1.利息收入		57,342.38	-
其中：存款利息收入		10,174.10	-
债券利息收入		27,951.87	-
资产支持证券利息收入		-	-
买入返售金融资产收入		19,216.41	-
其他利息收入		-	-
2.投资收益（损失以“-”填列）		-1,488,397.32	-
其中：股票投资收益		-1,549,158.03	-
基金投资收益		-	-
债券投资收益		-	-
资产支持证券投资收益		-	-
贵金属投资收益		-	-
衍生工具收益		-	-
股利收益		60,760.71	-
3.公允价值变动收益（损失以“-”号填列）		-291,469.86	-
4.汇兑收益（损失以“-”号填列）		-	-
5.其他收入（损失以“-”号填列）		49.02	-
<b>减：二、费用</b>		284,681.55	-
1. 管理人报酬		76,992.72	-
2. 托管费		19,248.21	-
3. 销售服务费	6.4.8.2.3	881.00	-
4. 交易费用		105,470.56	-
5. 利息支出		-	-
其中：卖出回购金融资产支出		-	-

6. 其他费用		82,089.06	-
三、利润总额（亏损总额以“-”号填列）		-2,007,157.33	-
减：所得税费用		-	-
四、净利润（净亏损以“-”号填列）		-2,007,157.33	-

注：本基金合同于 2015 年 8 月 6 日生效。本基金本期财务报表的实际编制期间系自 2016 年 1 月 1 日至 2016 年 6 月 30 日。因此，无对比期间财务报表数据。

### 6.3 所有者权益（基金净值）变动表

会计主体：红塔红土优质成长灵活配置混合型发起式证券投资基金

本报告期：2016 年 1 月 1 日至 2016 年 6 月 30 日

单位：人民币元

项目	本期 2016 年 1 月 1 日至 2016 年 6 月 30 日		
	实收基金	未分配利润	所有者权益合计
一、期初所有者权益（基金净值）	21,155,544.13	970,316.20	22,125,860.33
二、本期经营活动产生的基金净值变动数（本期净利润）	-	-2,007,157.33	-2,007,157.33
三、本期基金份额交易产生的基金净值变动数（净值减少以“-”号填列）	-177,530.55	7,614.51	-169,916.04
其中：1.基金申购款	71,570.42	-4,418.31	67,152.11
2.基金赎回款	-249,100.97	12,032.82	-237,068.15
四、本期向基金份额持有人分配利润产生的基金净值变动（净值减少以“-”号填列）	-	-	-
五、期末所有者权益（基金净值）	20,978,013.58	-1,029,226.62	19,948,786.96
项目	上年度可比期间 2015 年 1 月 1 日至 2015 年 6 月 30 日		
	实收基金	未分配利润	所有者权益合计
一、期初所有者权益（基金净值）	-	-	-

二、本期经营活动产生的基金净值变动数（本期净利润）	-	-	-
三、本期基金份额交易产生的基金净值变动数（净值减少以“-”号填列）	-	-	-
其中：1.基金申购款	-	-	-
2.基金赎回款	-	-	-
四、本期向基金份额持有人分配利润产生的基金净值变动（净值减少以“-”号填列）	-	-	-
五、期末所有者权益（基金净值）	-	-	-

注：本基金合同于 2015 年 8 月 6 日生效。本基金本期财务报表的实际编制期间系自 2016 年 1 月 1 日至 2016 年 6 月 30 日。因此，无对比期间财务报表数据。

报表附注为财务报表的组成部分。

本报告 6.1 至 6.4 财务报表由下列负责人签署：

\_\_\_\_\_  
刘辉  
基金管理人负责人

\_\_\_\_\_  
郑希栋  
主管会计工作负责人

\_\_\_\_\_  
郑希栋  
会计机构负责人

## 6.4 报表附注

### 6.4.1 基金基本情况

红塔红土优质成长灵活配置混合型发起式证券投资基金(以下简称“本基金”)，系经中国证券监督管理委员会(以下简称“中国证监会”)证监许可[2015]1467号《关于核准红塔红土优质成长灵活配置混合型发起式证券投资基金募集的批复》的核准，由基金管理人红塔红土基金管理有限公司(以下简称“红塔红土基金公司”)向社会公开发行募集。本基金的首次发售募集的有效认购资金扣除认购费后的净认购金额为人民币 20,979,594.13 元，折合 20,979,594.13 份基金份额；有效认购资金在募集期间产生的利息为人民币 530.52 元，折合 530.52 份基金份额，以上实收基金(本息)合计为人民币 20,980,124.65 元，折合 20,980,124.65 份基金份额。其中 A 类基金首次发售募集的有效认购资金为人民币 20,165,621.38 元，折合 20,165,621.38 份基金份额；C 类基金首次发售募集的有效认购资金为人民币 814,503.27 元，折合 814,503.27 份基金份额。本基金合同于 2015 年 8 月 6 日正式生效。本基金为契约型开放式基金，存续期限不定。本基金的基金管理人为红塔红土基金公司，注册登记机构为红塔红土基金公司，基金托管人为广州农村



商业银行股份有限公司(以下简称“广州农村商业银行”)。

本基金的投资范围为具有良好流动性的金融工具,包括国内依法发行上市的股票(包括中小板、创业板以及其他经中国证监会批准发行上市的股票)、固定收益类资产(国债、地方政府债、金融债、企业债、公司债、次级债、中小企业私募债、可转换债券、可交换债券、分离交易可转债、央行票据、中期票据、短期融资券(含超短期融资券)、资产支持证券、债券回购、银行存款及现金等)、衍生工具(权证、股指期货等)以及经中国证监会批准允许基金投资的其它金融工具(但需符合中国证监会的相关规定)。

本基金股票投资占基金资产的比例为 0%-95%,债券等固定收益资产占基金资产的比例不低于 5%;权证投资占基金资产净值的比例为 0%-3%,每个交易日日终在扣除股指期货合约需缴纳的交易保证金后,现金或者到期日在一年以内的政府债券投资比例合计不低于基金资产净值的 5%。本基金的业绩比较基准为:沪深 300 指数×55%+中债总指数(财富)×45%。

#### 6.4.2 会计报表的编制基础

本财务报表系按照财政部颁布的《企业会计准则—基本准则》以及其后颁布及修订的具体会计准则、应用指南、解释以及其他相关规定(以下合称“企业会计准则”)编制,同时,对于在具体会计核算和信息披露方面,也参考了中国证券投资基金业协会修订并发布的《证券投资基金会计核算业务指引》、中国证监会制定的《关于进一步规范证券投资基金估值业务的指导意见》、《关于证券投资基金执行<企业会计准则>估值业务及份额净值计价有关事项的通知》、《证券投资基金信息披露管理办法》、《证券投资基金信息披露内容与格式准则》第 2 号《年度报告的内容与格式》、《证券投资基金信息披露编报规则》第 3 号《会计报表附注的编制及披露》、《证券投资基金信息披露 XBRL 模板第 3 号<年度报告和半年度报告>》及其他中国证监会及中国证券投资基金业协会颁布的相关规定。

本财务报表以本基金持续经营为基础列报。

#### 6.4.3 遵循企业会计准则及其他有关规定的声明

本财务报表符合企业会计准则的要求,真实、完整地反映了本基金于 2016 年 6 月 30 日的财务状况以及 2016 年 1 月 1 日至 2016 年 6 月 30 日止期间经营成果和净值变动情况。

#### 6.4.4 重要会计政策和会计估计

-

#### 6.4.5 会计政策和会计估计变更以及差错更正的说明

### 6.4.5.1 会计政策变更的说明

本基金本报告期无需说明的会计政策变更。

### 6.4.5.2 会计估计变更的说明

本基金本期无需要说明的会计估计变更。

### 6.4.5.3 差错更正的说明

本基金本期无需要说明的重大会计差错和更正。

## 6.4.6 税项

### (1) 印花税

经国务院批准，财政部、国家税务总局研究决定，证券（股票）交易印花税税率为 1%，由出让方缴纳。

股权分置改革过程中因非流通股股东向流通股股东支付对价而发生的股权转让，暂免征收印花税。

### (2) 营业税、企业所得税

根据财政部、国家税务总局财税字[2004]78 号文《关于证券投资基金税收政策的通知》的规定，自 2004 年 1 月 1 日起，对证券投资基金（封闭式证券投资基金，开放式证券投资基金）管理人运用基金买卖股票、债券的差价收入，免征营业税。

根据财政部、国家税务总局财税[2008]1 号文《关于企业所得税若干优惠政策的通知》的规定，对证券投资基金从证券市场中取得的收入，包括买卖股票、债券的差价收入，股权的股息、红利收入，债券的利息收入及其他收入，暂不征收企业所得税。

股权分置改革中非流通股股东通过对价方式向流通股股东支付的股份、现金等收入，暂免征收流通股股东应缴纳的企业所得税。

### (3) 个人所得税

个人所得税税率为 20%。

根据财政部、国家税务总局财税字[2002]128 号文《关于开放式证券投资基金有关税收问题的通知》的规定，对基金取得的股票的股息、红利收入、债券的利息收入及储蓄利息收入，由上市公司、债券发行企业及金融机构在向基金派发股息、红利、债券的利息及储蓄利息时代扣代缴个人所得税。

根据财政部、国家税务总局、中国证监会财税[2012]85 号文《关于实施上市公司股息红利

差别化个人所得税政策有关问题的通知》的规定，自 2013 年 1 月 1 日起，证券投资基金从公开发行和转让市场取得的上市公司股票，持股期限在 1 个月以内（含 1 个月）的，其股息红利所得全额计入应纳税所得额；持股期限在 1 个月以上至 1 年（含 1 年）的，暂减按 50% 计入应纳税所得额；持股期限超过 1 年的，暂减按 25% 计入应纳税所得额。

根据财政部、国家税务总局财税[2008]132 号《财政部国家税务总局关于储蓄存款利息所得有关个人所得税政策的通知》，自 2008 年 10 月 9 日起暂免征收储蓄存款利息所得个人所得税。

根据财政部、国家税务总局、中国证监会财税[2015]101 号文《关于上市公司股息红利差别化个人所得税政策有关问题的通知》的规定，自 2015 年 9 月 8 日起，证券投资基金从公开发行和转让市场取得的上市公司股票，持股期限超过 1 年的，股息红利所得暂免征收个人所得税。

股权分置改革中非流通股股东通过对价方式向流通股股东支付的股份、现金等收入，暂免征收流通股股东应缴纳的个人所得税。

## 6.4.7 关联方关系

### 6.4.7.1 本报告期存在控制关系或其他重大利害关系的关联方发生变化的情况

-

### 6.4.7.2 本报告期与基金发生关联交易的各关联方

关联方名称	与本基金的关系
红塔红土基金公司	基金管理人、注册登记机构、基金销售机构、发起人
广州农村商业银行	基金托管人、基金销售机构
红塔证券	基金管理人的股东
深圳市红塔资产管理有限公司	基金管理人的子公司
红塔期货有限责任公司	与基金管理人受同一母公司控制的公司
红证利德资本管理有限公司	与基金管理人受同一母公司控制的公司

注：以下关联交易均在正常业务范围内按一般商业条款订立。

## 6.4.8 本报告期及上年度可比期间的关联方交易

-

### 6.4.8.1 通过关联方交易单元进行的交易

### 6.4.8.1.1 股票交易

金额单位：人民币元

关联方名称	本期 2016年1月1日至2016年6月30日		上年度可比期间 2015年1月1日至2015年6月30日	
	成交金额	占当期股票 成交总额的比例	成交金额	占当期股票 成交总额的比例
红塔证券	26,288,124.65	37.37%	-	-

注：本基金合同于 2015 年 8 月 6 日生效，未满一年。因此，无对比期间数据。

### 6.4.8.1.2 债券交易

金额单位：人民币元

关联方名称	本期 2016年1月1日至2016年6月30日		上年度可比期间 2015年1月1日至2015年6月30日	
	成交金额	占当期债券 成交总额的比例	成交金额	占当期债券 成交总额的比例

注：本基金本报告期内未通过关联方交易单元进行债券交易。

### 6.4.8.1.3 债券回购交易

金额单位：人民币元

关联方名称	本期 2016年1月1日至2016年6月30日		上年度可比期间 2015年1月1日至2015年6月30日	
	回购成交金额	占当期债券回购 成交总额的比例	回购成交金额	占当期债券回购 成交总额的比例
红塔证券	133,400,000.00	100.00%	-	-

注：本基金合同于 2015 年 8 月 6 日生效，未满一年。因此，无对比期间数据。

### 6.4.8.1.4 权证交易

金额单位：人民币元

关联方名称	本期 2016年1月1日至2016年6月30日		上年度可比期间 2015年1月1日至2015年6月30日	
	成交金额	占当期权证 成交总额的比例	成交金额	占当期权证 成交总额的比例

注：本基金本报告期内未通过关联方交易单元进行权证交易。

### 6.4.8.1.5 应支付关联方的佣金

金额单位：人民币元

关联方名称	本期 2016年1月1日至2016年6月30日

	当期佣金	占当期佣金总量的比例	期末应付佣金余额	占期末应付佣金总额的比例
红塔证券	24,482.18	37.39%	9,977.65	28.62%
关联方名称	上年度可比期间 2015年1月1日至2015年6月30日			
	当期佣金	占当期佣金总量的比例	期末应付佣金余额	占期末应付佣金总额的比例

注：本基金合同于 2015 年 8 月 6 日生效，未满一年。因此，无对比期间数据。

## 6.4.8.2 关联方报酬

### 6.4.8.2.1 基金管理费

单位：人民币元

项目	本期	上年度可比期间
	2016年1月1日至2016年6月30日	2015年1月1日至2015年6月30日
当期发生的基金应支付的管理费	76,992.72	-
其中：支付销售机构的客户维护费	198.10	-

注：基金管理费每日计提，按月支付。基金管理费按前一日的基金资产净值的 0.80% 年费率计提。

计算方法如下：

$$H = E \times 0.80\% \div \text{当年天数}$$

H 为每日应计提的基金管理费

E 为前一日的基金资产净值

### 6.4.8.2.2 基金托管费

单位：人民币元

项目	本期	上年度可比期间
	2016年1月1日至2016年6月30日	2015年1月1日至2015年6月30日
当期发生的基金应支付的托管费	19,248.21	-

注：基金托管费每日计提，按月支付。基金托管费按前一日的基金资产净值的 0.20% 的年费率计提。

计算方法如下：

$$H = E \times 0.20\% \div \text{当年天数}$$

H 为每日应计提的基金托管费

E 为前一日的基金资产净值

### 6.4.8.2.3 销售服务费

单位：人民币元

获得销售服务费的各关联方名称	本期 2016 年 1 月 1 日至 2016 年 6 月 30 日		
	当期发生的基金应支付的销售服务费		
	红塔红土优质成长 A	红塔红土优质成长 C	合计
红塔红土基金公司	-	814.93	814.93
合计	-	814.93	814.93
获得销售服务费的各关联方名称	上年度可比期间 2015 年 1 月 1 日至 2015 年 6 月 30 日		
	当期发生的基金应支付的销售服务费		
	红塔红土优质成长 A	红塔红土优质成长 C	合计

注：基金销售服务费可用于本基金的市场推广、销售以及基金份额持有人服务等各项费用。本基金分为不同的类别，适用不同的销售服务费率。其中，A 类基金份额不收取销售服务费，C 类基金份额销售服务费年费率为 0.25%。基金销售服务费每日计提，按月支付。本基金 C 类基金份额销售服务费计提的计算方法如下：

$$H = E \times 0.25\% \div \text{当年天数}$$

H 为 C 类基金份额每日应计提的销售服务费

E 为 C 类基金份额前一日基金资产净值

### 6.4.8.3 与关联方进行银行间同业市场的债券(含回购)交易

单位：人民币元

银行间市场交易的各关联方名称	本期 2016 年 1 月 1 日至 2016 年 6 月 30 日					
	债券交易金额		基金逆回购		基金正回购	
	基金买入	基金卖出	交易金额	利息收入	交易金额	利息支出
银行间市场交易的各关联方名称	上年度可比期间 2015 年 1 月 1 日至 2015 年 6 月 30 日					
	债券交易金额		基金逆回购		基金正回购	
	基金买入	基金卖出	交易金额	利息收入	交易金额	利息支出

注：本基金本报告期内未与关联方进行银行间同业市场的债券（含回购）交易。

### 6.4.8.4 各关联方投资本基金的情况

#### 6.4.8.4.1 报告期内基金管理人运用固有资金投资本基金的情况

份额单位：份

项目	本期 2016 年 1 月 1 日至 2016 年 6 月 30 日	
	红塔红土优质成长 A	红塔红土优质成长 C
基金合同生效日（ 2015 年 8 月 6 日）持有的 基金份额	10,000,100.00	-
期初持有的基金份额	10,000,100.00	-
期间申购/买入总份额	-	-
期间因拆分变动份额	-	-
减：期间赎回/卖出总份额	-	-
期末持有的基金份额	10,000,100.00	-
期末持有的基金份额 占基金总份额比例	47.6700%	-

项目	上年度可比期间 2015 年 1 月 1 日至 2015 年 6 月 30 日	
	红塔红土优质成长 A	红塔红土优质成长 C
基金合同生效日（ 2015 年 8 月 6 日）持有的 基金份额	-	-
期初持有的基金份额	-	-
期间申购/买入总份额	-	-
期间因拆分变动份额	-	-
减：期间赎回/卖出总份额	-	-
期末持有的基金份额	-	-
期末持有的基金份额 占基金总份额比例	-	-

注：基金管理人持有本基金份额的交易费用按市场公开的交易费率计算并支付；

#### 6.4.8.4.2 报告期末除基金管理人之外的其他关联方投资本基金的情况

份额单位：份

红塔红土优质成长 A				
关联方名称	本期末 2016 年 6 月 30 日		上年度末 2015 年 12 月 31 日	
	持有的 基金份额	持有的基金份额 占基金总份额的 比例	持有的 基金份额	持有的基金份额 占基金总份额的 比例
深圳市红塔资产 管理有限公司	10,000,100.00	47.6700%	-	-

份额单位：份

红塔红土优质成长 C				
关联方名称	本期末 2016 年 6 月 30 日		上年度末 2015 年 12 月 31 日	
	持有的 基金份额	持有的基金份额 占基金总份额的 比例	持有的 基金份额	持有的基金份额 占基金总份额的 比例

注：其他关联方持有本基金份额的交易费用按市场公开的交易费率计算并支付。

#### 6.4.8.5 由关联方保管的银行存款余额及当期产生的利息收入

单位：人民币元

关联方名称	本期 2016 年 1 月 1 日至 2016 年 6 月 30 日		上年度可比期间 2015 年 1 月 1 日至 2015 年 6 月 30 日	
	期末余额	当期利息收入	期末余额	当期利息收入
广州农村商业银行	6,851,109.36	8,619.91	-	-

注：本基金本期的活期银行存款由基金托管人广州农村商业银行保管，按银行同业利率计息。

#### 6.4.8.6 本基金在承销期内参与关联方承销证券的情况

金额单位：人民币元

本期 2016 年 1 月 1 日至 2016 年 6 月 30 日					
关联方名称	证券代码	证券名称	发行方式	基金在承销期内买入	
				数量（单位：份）	总金额
上年度可比期间 2015 年 1 月 1 日至 2015 年 6 月 30 日					
关联方名称	证券代码	证券名称	发行方式	基金在承销期内买入	
				数量（单位：份）	总金额

注：本基金于本期末在承销期内参与关联方承销证券。

#### 6.4.8.7 其他关联交易事项的说明

无。

#### 6.4.9 期末（2016 年 6 月 30 日）本基金持有的流通受限证券

##### 6.4.9.1 因认购新发/增发证券而于期末持有的流通受限证券

金额单位：人民币元

6.4.10.1.1 受限证券类别：股票										
证券代码	证券名称	成功认购日	可流通日	流通受限类型	认购价格	期末估值单价	数量（单位：股）	期末成本总额	期末估值总额	备注



**6.4.10.1.2 受限证券类别：债券**

证券代码	证券名称	成功认购日	可流通日	流通受限类型	认购价格	期末估值单价	数量 (单位：张)	期末成本总额	期末估值总额	备注

**6.4.10.1.3 受限证券类别：权证**

证券代码	证券名称	成功认购日	可流通日	流通受限类型	认购价格	期末估值单价	数量 (单位：份)	期末成本总额	期末估值总额	备注

**6.4.9.2 期末持有的暂时停牌等流通受限股票**

金额单位：人民币元

股票代码	股票名称	停牌日期	停牌原因	期末估值单价	复牌日期	复牌开盘单价	数量（股）	期末成本总额	期末估值总额	备注
600848	上海临港	2016年3月16日	临时停牌	15.42	-	-	23,000	416,317.54	354,660.00	-

**6.4.9.3 期末债券正回购交易中作为抵押的债券**

**6.4.9.3.1 银行间市场债券正回购**

本基金于本期末未持有从事银行间市场债券正回购交易中作为抵押的债券。

金额单位：人民币元

债券代码	债券名称	回购到期日	期末估值单价	数量（张）	期末估值总额
合计				-	-

**6.4.9.3.2 交易所市场债券正回购**

本基金于本期末未持有从事交易所市场债券正回购交易中作为抵押的债券。

**6.4.10 有助于理解和分析会计报表需要说明的其他事项**

## § 7 投资组合报告

### 7.1 期末基金资产组合情况

金额单位：人民币元

序号	项目	金额	占基金总资产的比例 (%)
1	权益投资	12,334,047.67	60.23
	其中：股票	12,334,047.67	60.23
2	固定收益投资	1,030,335.20	5.03
	其中：债券	1,030,335.20	5.03
	资产支持证券	-	-
3	贵金属投资	-	-
4	金融衍生品投资	-	-
5	买入返售金融资产	-	-
	其中：买断式回购的买入返售金融资产	-	-
6	银行存款和结算备付金合计	7,025,862.72	34.31
7	其他各项资产	89,487.69	0.44
8	合计	20,479,733.28	100.00

### 7.2 期末按行业分类的股票投资组合

#### 7.2.1 报告期末按行业分类的境内股票投资组合

金额单位：人民币元

代码	行业类别	公允价值	占基金资产净值比例 (%)
A	农、林、牧、渔业	608,496.00	3.05
B	采矿业	370,000.00	1.85
C	制造业	6,686,338.71	33.52
D	电力、热力、燃气及水生产和供应业	-	-
E	建筑业	300,600.00	1.51
F	批发和零售业	-	-
G	交通运输、仓储和邮政业	255,400.00	1.28
H	住宿和餐饮业	-	-
I	信息传输、软件和信息技术服务业	940,800.00	4.72

J	金融业	340,560.00	1.71
K	房地产业	998,660.00	5.01
L	租赁和商务服务业	-	-
M	科学研究和技术服务业	-	-
N	水利、环境和公共设施管理业	1,833,192.96	9.19
O	居民服务、修理和其他服务业	-	-
P	教育	-	-
Q	卫生和社会工作	-	-
R	文化、体育和娱乐业	-	-
S	综合	-	-
	合计	12,334,047.67	61.83

### 7.2.2 报告期末按行业分类的沪港通投资股票投资组合

## 7.3 期末按公允价值占基金资产净值比例大小排序的前十名股票投资明细

金额单位：人民币元

序号	股票代码	股票名称	数量（股）	公允价值	占基金资产净值比例（%）
1	300017	网宿科技	14,000	940,800.00	4.72
2	600703	三安光电	40,000	798,800.00	4.00
3	600271	航天信息	28,000	666,400.00	3.34
4	300070	碧水源	44,642	664,272.96	3.33
5	000858	五粮液	20,000	650,600.00	3.26
6	000863	三湘股份	70,000	644,000.00	3.23
7	603308	应流股份	25,000	628,500.00	3.15
8	000826	启迪桑德	20,000	611,000.00	3.06
9	300498	温氏股份	16,800	608,496.00	3.05
10	002033	丽江旅游	44,000	557,920.00	2.80

## 7.4 报告期内股票投资组合的重大变动

### 7.4.1 累计买入金额超出期初基金资产净值 2%或前 20 名的股票明细

金额单位：人民币元

序号	股票代码	股票名称	本期累计买入金额	占期初基金资产净值比例（%）
1	603308	应流股份	2,153,624.00	9.73
2	000858	五 粮 液	1,586,065.00	7.17
3	600703	三安光电	1,572,360.00	7.11
4	300236	上海新阳	1,555,424.00	7.03
5	002008	大族激光	1,410,919.14	6.38
6	300017	网宿科技	1,241,966.00	5.61
7	601688	华泰证券	1,090,660.00	4.93
8	002033	丽江旅游	985,469.12	4.45
9	600038	中直股份	911,548.00	4.12
10	002171	楚江新材	784,011.00	3.54
11	601336	新华保险	759,113.00	3.43
12	300059	东方财富	750,058.20	3.39
13	300498	温氏股份	719,391.00	3.25
14	002341	新纶科技	716,015.00	3.24
15	300070	碧水源	710,514.00	3.21
16	300207	欣旺达	702,000.00	3.17
17	002037	久联发展	671,600.00	3.04
18	000726	鲁 泰 A	653,746.00	2.95
19	000863	三湘股份	652,159.00	2.95
20	600835	上海机电	639,714.00	2.89
21	600584	长电科技	638,300.00	2.88
22	600271	航天信息	637,838.82	2.88
23	000826	启迪桑德	613,790.00	2.77
24	600096	云天化	546,894.00	2.47
25	002456	欧菲光	545,803.00	2.47
26	002007	华兰生物	540,243.00	2.44
27	002032	苏 泊 尔	493,000.00	2.23
28	002179	中航光电	484,800.00	2.19
29	300408	三环集团	464,250.00	2.10

30	000333	美的集团	456,000.00	2.06
31	300294	博雅生物	444,560.00	2.01

注：买入金额按买入成交金额（成交单价乘以成交数量）填列，不考虑相关交易费用。

#### 7.4.2 累计卖出金额超出期初基金资产净值 2%或前 20 名的股票明细

金额单位：人民币元

序号	股票代码	股票名称	本期累计卖出金额	占期初基金资产净值比例（%）
1	603308	应流股份	1,814,718.46	8.20
2	300236	上海新阳	1,665,880.18	7.53
3	600703	三安光电	1,331,459.00	6.02
4	300285	国瓷材料	1,262,105.63	5.70
5	002008	大族激光	1,187,855.23	5.37
6	601688	华泰证券	1,140,066.97	5.15
7	000858	五粮液	1,115,305.40	5.04
8	600446	金证股份	944,184.00	4.27
9	002152	广电运通	908,696.61	4.11
10	600096	云天化	861,880.00	3.90
11	300017	网宿科技	853,615.19	3.86
12	002675	东诚药业	823,009.00	3.72
13	300207	欣旺达	790,210.46	3.57
14	002341	新纶科技	769,516.00	3.48
15	600362	江西铜业	759,546.00	3.43
16	601336	新华保险	758,733.00	3.43
17	300059	东方财富	725,057.26	3.28
18	002171	楚江新材	681,480.00	3.08
19	002563	森马服饰	675,526.00	3.05
20	002037	久联发展	662,266.00	2.99
21	600835	上海机电	646,908.00	2.92
22	000060	中金岭南	608,988.00	2.75
23	300294	博雅生物	585,428.79	2.65
24	002456	欧菲光	573,474.95	2.59
25	601939	建设银行	567,000.00	2.56
26	002007	华兰生物	558,821.00	2.53
27	002179	中航光电	500,250.00	2.26
28	600873	梅花生物	466,600.00	2.11
29	300408	三环集团	457,917.06	2.07

30	600837	海通证券	444,780.00	2.01
----	--------	------	------------	------

注：卖出金额按卖出成交金额（成交单价乘以成交数量）填列，不考虑相关交易费用。

### 7.4.3 买入股票的成本总额及卖出股票的收入总额

单位：人民币元

买入股票成本（成交）总额	36,626,299.88
卖出股票收入（成交）总额	33,718,321.22

### 7.5 期末按债券品种分类的债券投资组合

金额单位：人民币元

序号	债券品种	公允价值	占基金资产净值比例（%）
1	国家债券	-	-
2	央行票据	-	-
3	金融债券	-	-
	其中：政策性金融债	-	-
4	企业债券	1,030,335.20	5.16
5	企业短期融资券	-	-
6	中期票据	-	-
7	可转债（可交换债）	-	-
8	同业存单	-	-
9	其他	-	-
10	合计	1,030,335.20	5.16

### 7.6 期末按公允价值占基金资产净值比例大小排序的前五名债券投资明

细

金额单位：人民币元

序号	债券代码	债券名称	数量（张）	公允价值	占基金资产净值比例（%）
1	124366	13 汇丰投	9,980	1,030,335.20	5.16

### 7.7 期末按公允价值占基金资产净值比例大小排序的前十名资产支持证券投资明细

金额单位：人民币元

序号	证券代码	证券名称	数量（份）	公允价值	占基金资产净值比例(%)
----	------	------	-------	------	--------------

注：本基金本期末未持有资产支持证券。

### 7.8 报告期末按公允价值占基金资产净值比例大小排序的前五名贵金属投资明细

注：本基金本期末未持有贵金属。

### 7.9 期末按公允价值占基金资产净值比例大小排序的前五名权证投资明细

金额单位：人民币元

序号	权证代码	权证名称	数量（份）	公允价值	占基金资产净值比例(%)
----	------	------	-------	------	--------------

注：本基金本期末未持有权证。

### 7.10 报告期末本基金投资的股指期货交易情况说明

#### 7.10.1 报告期末本基金投资的股指期货持仓和损益明细

注：本基金报告期内未持有股指期货投资，也无期间损益。

#### 7.10.2 本基金投资股指期货的投资政策

本基金报告期内未参与股指期货交易。

### 7.11 报告期末本基金投资的国债期货交易情况说明

#### 7.11.1 本期国债期货投资政策

本基金报告期内未参与国债期货交易。

#### 7.11.2 报告期末本基金投资的国债期货持仓和损益明细

代码	名称	持仓量（买/卖）	合约市值（元）	公允价值变动（元）	风险指标说明
公允价值变动总额合计（元）					-
国债期货投资本期收益（元）					-

国债期货投资本期公允价值变动（元）	-
-------------------	---

注：本基金报告期内未持有国债期货投资，也无期间损益。

### 7.11.3 本期国债期货投资评价

本基金报告期内未参与国债期货交易。

## 7.12 投资组合报告附注

### 7.12.1

报告期内，本基金投资的前十名证券的发行主体除五粮液（000858）外没有被监管部门立案调查，或在本报告编制日前一年内受到公开谴责、处罚的情况。

宜宾五粮液股份有限公司于 2015 年 6 月 3 日发布《宜宾五粮液股份有限公司关于高管违规减持公司股票的公告》，公告称公司于 2015 年 6 月 1 日收到深圳证券交易所《关于对宜宾五粮液股份有限公司的监管函》以及四川证监局《关于高管减持股票相关事项的关注函》，公司副总经理叶伟泉先生于 2015 年 4 月 22 日违规减持其持有的 16,000 股公司股票。公司已对叶伟泉先生违规减持股票的行为进行了严肃的批评教育，并责成其进行书面检讨。公司于 2015 年 5 月 4 日向深圳证券交易所公司监管员汇报了此事项的相关情况；叶伟泉先生于 2015 年 5 月 9 日专程到四川证监局说明相关情况。公司董事会将此事件通报全体董事、监事和高级管理人员，要求立即开展证券账户自查，并加强教育监督。

### 7.12.2

-

### 7.12.3 期末其他各项资产构成

单位：人民币元

序号	名称	金额
1	存出保证金	47,994.74
2	应收证券清算款	-
3	应收股利	-
4	应收利息	41,428.36
5	应收申购款	64.59
6	其他应收款	-
7	待摊费用	-
8	其他	-
9	合计	89,487.69



### 7.12.4 期末持有的处于转股期的可转换债券明细

金额单位：人民币元

序号	债券代码	债券名称	公允价值	占基金资产净值比例 (%)
----	------	------	------	---------------

注：报告期内，本基金所持可转换债券均不处于转股期。

### 7.12.5 期末前十名股票中存在流通受限情况的说明

金额单位：人民币元

序号	股票代码	股票名称	流通受限部分的公允价值	占基金资产净值比例 (%)	流通受限情况说明
----	------	------	-------------	---------------	----------

注：本基金本报告期末前十名股票中不存在流通受限的情况。

### 7.12.6 投资组合报告附注的其他文字描述部分

由于四舍五入的原因，投资组合报告中数字分项之和与合计项之间可能存在尾差。

## § 8 基金份额持有人信息

### 8.1 期末基金份额持有人户数及持有人结构

份额单位：份

份额级别	持有人户数(户)	户均持有的基金份额	持有人结构			
			机构投资者		个人投资者	
			持有份额	占总份额比例	持有份额	占总份额比例
红塔红土优质成长 A	30	672,384.98	20,000,200.00	99.15%	171,349.39	0.85%
红塔红土优质成长 C	32	25,202.01	-	-	806,464.19	100.00%
合计	62	338,355.06	20,000,200.00	95.34%	977,813.58	4.66%

### 8.2 期末上市基金前十名持有人

### 8.3 期末基金管理人的从业人员持有本基金的情况

项目	份额级别	持有份额总数（份）	占基金总份额比例
基金管理人所有从业人员持有本基金	红塔红土优质成长 A	120,562.21	0.5977%
	红塔红土优质成长 C	709,505.46	87.9773%
	合计	830,067.67	3.9568%

### 8.4 期末基金管理人的从业人员持有本开放式基金份额总量区间的情况

项目	份额级别	持有基金份额总量的数量区间（万份）
本公司高级管理人员、基金投资和研发部门负责人持有本开放式基金	红塔红土优质成长 A	-
	红塔红土优质成长 C	50~100
	合计	50~100
本基金基金经理持有本开放式基金	红塔红土优质成长 A	10~50
	红塔红土优质成长 C	-
	合计	10~50

### 8.5 发起式基金发起资金持有份额情况

项目	持有份额总数	持有份额占基金总份额比例（%）	发起份额总数	发起份额占基金总份额比例（%）	发起份额承诺持有期限
基金管理人固有资金	10,000,100.00	47.67	10,000,100.00	47.67	3年
基金管理人高级管理人员	709,382.67	3.38	-	-	-
基金经理等人员	119,083.22	0.57	-	-	-
基金管理人股东	-	-	-	-	-
其他	1,601.78	0.01	-	-	-
合计	10,830,167.67	51.63	10,000,100.00	47.67	-

注：1、上述份额总数为扣除认购费用并包含利息结转份额后的总份额数；

2、本基金发起式资金提供方仅为基金管理人，基金管理人基金经理、其他从业人员认购的基金份额不属于发起份额。

## § 9 开放式基金份额变动

单位：份

项目	红塔红土优质成长 A	红塔红土优质成长 C
基金合同生效日（2015 年 8 月 6 日）基金份额总额	20,165,621.38	814,503.27
本报告期期初基金份额总额	20,178,671.59	976,872.54
本报告期基金总申购份额	7,482.69	64,087.73
减：本报告期基金总赎回份额	14,604.89	234,496.08
本报告期基金拆分变动份额（份额减少以“-”填列）	-	-
本报告期末基金份额总额	20,171,549.39	806,464.19

## § 10 重大事件揭示

### 10.1 基金份额持有人大会决议

报告期内本基金未召开基金份额持有人大会。

### 10.2 基金管理人、基金托管人的专门基金托管部门的重大人事变动

本报告期内，基金管理人无重大人事变动。

本报告期内，基金托管人的专门托管部门无重大人事变动。

### 10.3 涉及基金管理人、基金财产、基金托管业务的诉讼

报告期内无涉及本基金管理人、基金财产、基金托管业务的诉讼事项。

### 10.4 基金投资策略的改变

本基金本报告期基金投资策略未改变。

## 10.5 为基金进行审计的会计师事务所情况

本基金聘请安永华明会计师事务所（特殊普通合伙）为本基金提供审计服务。本报告期本基金聘请的会计师事务所未发生变更。

## 10.6 管理人、托管人及其高级管理人员受稽查或处罚等情况

报告期内，本基金管理人、托管人及其高级管理人员无受稽查或处罚等情况。

## 10.7 基金租用证券公司交易单元的有关情况

### 10.7.1 基金租用证券公司交易单元进行股票投资及佣金支付情况

金额单位：人民币元

券商名称	交易单元数量	股票交易		应支付该券商的佣金		备注
		成交金额	占当期股票成交总额的比例	佣金	占当期佣金总量的比例	
华创证券	1	44,056,496.45	62.63%	40,990.77	62.61%	-
红塔证券	1	26,288,124.65	37.37%	24,482.18	37.39%	-

注：本基金管理人在租用证券机构交易单元上符合中国证监会的有关规定。本基金管理人将证券经营机构的注册资本、研究水平、财务状况、经营状况、经营行为以及通讯交易条件作为基金专用交易单元的选择标准，由研究部、投资部及交易部对券商进行考评并提出交易单元租用及更换方案。

### 10.7.2 基金租用证券公司交易单元进行其他证券投资的情况

金额单位：人民币元

券商名称	债券交易		债券回购交易		权证交易	
	成交金额	占当期债券成交总额的比例	成交金额	占当期债券回购成交总额的比例	成交金额	占当期权证成交总额的比例
华创证券	-	-	-	-	-	-
红塔证券	-	-	133,400,000.00	100.00%	-	-

注：1、本报告期内本基金未发生交易所债券交易。

2、本报告期内本基金未发生交易所权证交易。

3、本报告期内本基金未发生交易所基金交易。

## § 11 影响投资者决策的其他重要信息

无

红塔红土基金管理有限公司  
2016 年 8 月 26 日