

华富量子生命力混合型证券投资基金 2016 年半年度报告摘要

2016年6月30日

基金管理人：华富基金管理有限公司

基金托管人：平安银行股份有限公司

送出日期：2016年8月27日

§ 1 重要提示

1.1 重要提示

基金管理人的董事会、董事保证本报告所载资料不存在虚假记载、误导性陈述或重大遗漏，并对其内容的真实性、准确性和完整性承担个别及连带的法律责任。本半年度报告已经三分之二以上独立董事签字同意，并由董事长签发。

基金托管人平安银行股份有限公司根据本基金合同规定，于 2016 年 8 月 26 日复核了本报告中的财务指标、净值表现、利润分配情况、财务会计报告、投资组合报告等内容，保证复核内容不存在虚假记载、误导性陈述或者重大遗漏。

基金管理人承诺以诚实信用、勤勉尽责的原则管理和运用基金资产，但不保证基金一定盈利。

基金的过往业绩并不代表其未来表现。投资有风险，投资者在作出投资决策前应仔细阅读本基金的招募说明书及其更新。

本报告中财务资料未经审计。

本报告期自 2016 年 1 月 1 日起至 2016 年 6 月 30 日止。

本半年度报告摘要摘自半年度报告正文，投资者欲了解详细内容，应阅读半年度报告正文。

§ 2 基金简介

2.1 基金基本情况

基金简称	华富量子生命力混合
基金主代码	410009
交易代码	410009
基金运作方式	契约型开放式
基金合同生效日	2011 年 4 月 1 日
基金管理人	华富基金管理有限公司
基金托管人	平安银行股份有限公司
报告期末基金份额总额	63,135,611.90 份
基金合同存续期	不定期

2.2 基金产品说明

投资目标	本基金主要采用数量化投资方法，在控制风险的前提下，力争实现基金资产的长期稳定增值。
投资策略	本基金在进行资产配置时，主要根据基金管理人开发的“估值驱动战略资产配置模型”，通过对市场未来 1-3 个月整体估值水平进行预测，实现基金在股票、债券及现金之间的合理配置。模型从市场估值的驱动因素出发，通过寻找与市场走势相关性最大的因子组合，构建市场趋势预测模型。该因子库包括的驱动因子包括但不限于：经济面因子、供求面因子、政策面因子、估值面因子、情绪面因子、盈利面因子。模型结果最终汇总为一个综合的配置指标，通过对市场未来走势的预测结果，调整基金在各类资产之间的配置比例。
业绩比较基准	沪深 300 指数收益率*75%+中证全债指数收益率*25%
风险收益特征	本基金为混合型基金，其预期收益及预期风险水平高于债券型基金和货币市场基金，但低于股票型基金，属于中等风险水平的投资品种。

2.3 基金管理人和基金托管人

项目	基金管理人	基金托管人
名称	华富基金管理有限公司	平安银行股份有限公司
信息披露负责人	姓名	满志弘
	联系电话	021-68886996
	电子邮箱	manzh@hffund.com
		张波
		0755-22168073
		ZHANGBO746@pingan.com.cn

客户服务电话	400-700-8001	95511
传真	021-68887997	0755-82080406

2.4 信息披露方式

登载基金半年度报告正文的管理人互联网网址	http://www.hffund.com
基金半年度报告备置地点	基金管理人及基金托管人的办公场所

§ 3 主要财务指标和基金净值表现

3.1 主要会计数据和财务指标

金额单位：人民币元

3.1.1 期间数据和指标	报告期(2016年1月1日 - 2016年6月30日)
本期已实现收益	-4,028,886.44
本期利润	-6,399,514.70
加权平均基金份额本期利润	-0.1046
本期基金份额净值增长率	-10.42%
3.1.2 期末数据和指标	报告期末(2016年6月30日)
期末可供分配基金份额利润	-0.0072
期末基金资产净值	62,681,983.48
期末基金份额净值	0.9928

注：1) 本期已实现收益指基金本期利息收入、投资收益、其他收入（不含公允价值变动收益）扣除相关费用后的余额，本期利润为本期已实现收益加上本期公允价值变动收益。

2) 以上所述基金业绩指标不包括持有人认购或交易基金的各项费用（例如，开放式基金的申购赎回费等），计入费用后实际收益水平要低于所列数字。

3) 期末可供分配利润，采用期末资产负债表中未分配利润与未分配利润中已实现部分的孰低数，表中的“期末”均指报告期最后一日，即6月30日。

3.2 基金净值表现

3.2.1 基金份额净值增长率及其与同期业绩比较基准收益率的比较

阶段	份额净值增长率①	份额净值增长率标准差②	业绩比较基准收益率③	业绩比较基准收益率标准差④	①-③	②-④
过去一个月	6.73%	1.51%	-0.17%	0.74%	6.90%	0.77%

过去三个月	9.21%	1.90%	-1.35%	0.76%	10.56%	1.14%
过去六个月	-10.42%	2.83%	-11.14%	1.38%	0.72%	1.45%
过去一年	-19.27%	3.37%	-20.73%	1.73%	1.46%	1.64%
过去三年	41.99%	2.40%	39.88%	1.38%	2.11%	1.02%
自基金合同生效起至今	-0.72%	2.01%	9.03%	1.23%	-9.75%	0.78%

注：业绩比较基准=沪深 300 指数收益率*75%+中证全债指数收益率*25%，业绩比较基准在每个交易日实现再平衡。

3.2.2 自基金合同生效以来基金份额累计净值增长率变动及其与同期业绩比较基准收益率变动的比较

基金份额累计净值增长率与同期业绩比较基准收益率的历史走势对比图

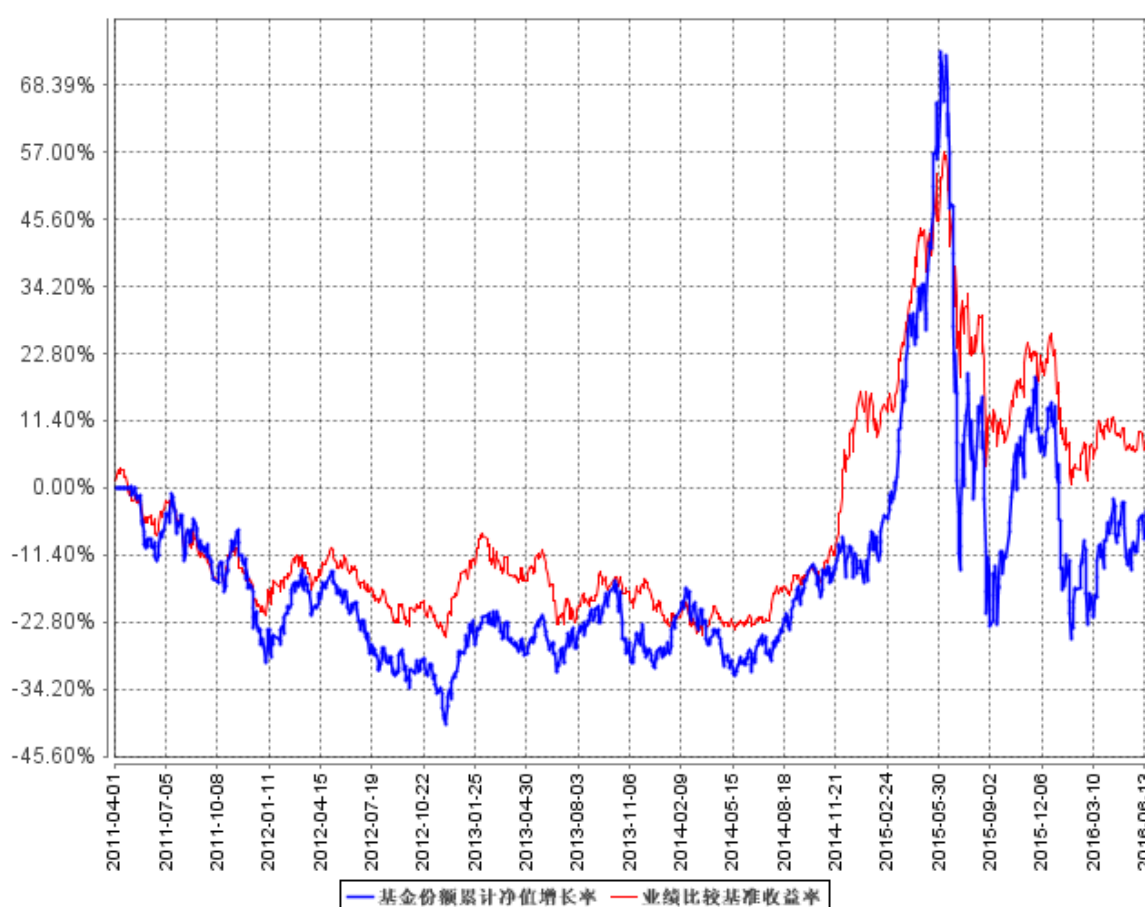

注：根据《华富量子生命力混合型证券投资基金基金合同》的规定，本基金股票投资占基金资产的比例为 60%-95%，债券、货币市场工具以及国家证券监管机构允许基金投资的其它金融工具占基金资产的 0%-40%，权证投资占基金资产净值的比例为 0-3%，基金保留的现金以及投资于到期日一年期以内的政府债券的比例合计不低于基金资产净值的 5%。本基金建仓期为 2011 年 4 月 1 日到 2011 年 10 月 1 日，建仓期结束时各项资产配置比例符合合同约定。本报告期内，本基金严格执行了《华富量子生命力混合型证券投资基金基金合同》的规定。

§ 4 管理人报告

4.1 基金管理人及基金经理情况

4.1.1 基金管理人及其管理基金的经验

基金管理人华富基金管理有限公司于 2004 年 3 月 29 日经中国证监会证监基金字[2004]47 号文核准开业，4 月 19 日在上海正式注册成立。注册资本 2 亿元，公司股东为华安证券股份有限公司、安徽省信用担保集团有限公司和合肥兴泰金融控股（集团）有限公司。截止 2016 年 6 月 30 日，本基金管理人管理了华富竞争力优选混合型证券投资基金、华富货币市场基金、华富成长趋势混合型证券投资基金、华富收益增强债券型证券投资基金、华富策略精选灵活配置混合型证券投资基金、华富价值增长灵活配置混合型证券投资基金、华富中证 100 指数证券投资基金、华富强化回报债券型证券投资基金、华富量子生命力混合型证券投资基金、华富中小板指数增强型证券投资基金、华富保本混合型证券投资基金、华富灵活配置混合型证券投资基金、华富恒富分级债券型证券投资基金、华富恒财分级债券型证券投资基金、华富智慧城市灵活配置混合型证券投资基金、华富恒稳纯债债券型证券投资基金、华富国泰民安灵活配置混合型证券投资基金、华富旺财保本混合型证券投资基金、华富永鑫灵活配置混合型证券投资基金、华富健康文娱灵活配置混合型证券投资基金、华富恒利债券型证券投资基金、华富物联世界灵活配置混合型证券投资基金、华富安享保本混合型证券投资基金、华富安福保本混合型证券投资基金、华富诚鑫灵活配置混合型证券投资基金二十五只基金。

4.1.2 基金经理（或基金经理小组）及基金经理助理简介

姓名	职务	任本基金的基金经理（助理）期限		证券从业年限	说明
		任职日期	离任日期		
朱蓓	华富量子生命力混合型基金基金经理、华富中证 100 指数基金基金经理、华富中小板指数增强型基金基金经理	2011 年 4 月 1 日	-	十年	上海交通大学安泰管理学院会计学硕士、研究生学历，曾担任平安资产管理有限责任公司量化投资部投资经理助理，2009 年 11 月进入华富基金管理有限公司，曾任金融工程研究员、产品设计经理。
孔庆卿	华富量子生命力混合型基金基金经理	2013 年 8 月 30 日	-	八年	英国曼彻斯特大学统计学博士，博士研究生学历。2009 年 8 月进入华富基金管理有限公司，曾任金融

					工程研究员，华富中小板指数增强型基金基金经理助理、华富中证 100 指数基金基金经理助理，2014 年 8 月 20 日至 2016 年 6 月 28 日任华富灵活配置混合型基金经理。
王羿伟	华富量子生命力混合型基金经理助理	2015 年 6 月 17 日	-	五年	华东理工大学数学硕士，研究生学历，2012 年 3 月加入华富基金管理有限公司，曾任助理金融工程研究员，现任华富量子生命力混合型基金经理助理兼金融工程研究员。

注：朱蓓的任职日期指该基金成立之日，孔庆卿、王羿伟的任职日期指公司作出决定之日。证券从业年限的计算标准上，证券从业的含义遵从行业协会《证券业从业人员资格管理办法》的相关规定。

4.2 管理人对报告期内本基金运作遵规守信情况的说明

本报告期内，本基金管理人认真遵循《中华人民共和国证券投资基金法》及相关法律法规、基金合同的规定，勤勉尽责地为基金份额持有人谋求利益，基金运作合法合规，不存在损害基金份额持有人利益的行为。

4.3 管理人对报告期内公平交易情况的专项说明

4.3.1 公平交易制度的执行情况

本基金管理人根据中国证监会《证券投资基金管理公司公平交易制度指导意见》等相关法规要求，结合实际情况，制定了《华富基金管理有限公司公平交易管理制度》，对证券的一级市场申购、二级市场交易相关的研究分析、投资决策、授权、交易执行、业绩评估等投资管理环节全部纳入公平交易管理中，实行事前控制、事中监控、事后分析反馈的流程化管理。在制度和流程上确保各组合享有同等信息知情权、均等交易机会，并保持各组合的独立投资决策权。

本报告期内，公司公平交易制度总体执行情况良好。

4.3.2 异常交易行为的专项说明

本报告期内未发现本基金存在异常交易行为。本基金报告期内不存在参与的交易所公开竞价同日反向交易成交较少的单边交易量超过该证券当日成交量的 5% 的情形。

4.4 管理人对报告期内基金的投资策略和业绩表现的说明

4.4.1 报告期内基金投资策略和运作分析

2016 年上半年，市场在经历了 1 月份的大跌之后，一直处在震荡盘整中，沪深 300 指数下跌 15.47%，创业板指数下跌 17.92%，表现最好的三个行业为食品饮料、有色金属、银行，表现最差的三个行业为传媒、餐饮旅游、交通运输。

上半年，量子生命力在符合量化模型的基础上，对食品饮料、电子元器件、智能汽车等板块做了一定的主动投资。操作中，我们遵循量化投资理念，加强了对个股的研究，不断优化我们的投资组合。

4.4.2 报告期内基金的业绩表现

本基金基金合同 2011 年 4 月 1 日生效，截止 2016 年 6 月 30 日，本基金份额净值为 0.9928 元，累计份额净值为 0.9928 元。本报告期，本基金份额净值增长率为-10.42%，同期业绩比较基准收益率为-11.14%。

4.5 管理人对宏观经济、证券市场及行业走势的简要展望

7 月份，中国制造业采购经理指数（PMI）为 49.9%，比上月微降 0.1 个百分点，连续 4 个月下跌，制造业生产基本稳定。结构调整稳步推进，高技术产业和消费升级相关制造业继续保持扩张态势。行业来看，运输、互联网软件、金融、旅游、高技术新兴行业和新型服务业的发展值得关注。三季度上半段，货币政策主要关注“攘外”，或将延续 5、6 月份以来的对内政策松紧度。9-11 月份，经济回落的压力和风险可能将使货币政策着力点“转内”、趋松。英国脱欧事件将对英国以及欧洲的经济复苏和政治局面造成深刻影响，也会对世界市场造成不小的冲击，同时也可能使得我国下半年的外需面临着更大的不确定性。美元此轮的升值周期大概率还没有走完，虽然升值最快的阶段已过，但美元的升值之路还将曲折延续。权益方面，市场近期或将继续震荡，延续前期的结构行情，热点轮动可能更快，市场系统性的上涨机会可能还要等到四季度。

4.6 管理人对报告期内基金估值程序等事项的说明

本基金管理人为了有效控制基金估值流程，按照相关法律法规的规定，成立了估值委员会，并制订了相关制度和流程。估值委员会负责基金估值相关工作的评估、决策、执行和监督，确保基金估值的公允、合理，保证估值未被歪曲以免对基金持有人产生不利影响。公司估值委员会主席为公司总经理，成员包括总经理、副总经理、运作保障部负责人、监察稽核部负责人以及基金

核算、金融工程、行业研究等方面的骨干。估值委员会所有相关人员均具有丰富的行业分析经验和会计核算经验等证券投资基金行业从业经验和专业能力。基金经理如认为估值有被歪曲或有失公允的情况，可向估值委员会报告并提出相关意见和建议。各方不存在任何重大利益冲突，一切以投资者利益最大化为最高准则。本基金未与任何第三方签订定价服务协议。

4.7 管理人对报告期内基金利润分配情况的说明

本基金按照《公开募集证券投资基金运作管理办法》和《华富量子生命力混合型证券投资基金基金合同》的有关规定，本期利润为-6,399,514.70 元，期末可供分配利润为-453,628.42 元。本报告期内未进行利润分配。

4.8 报告期内管理人对本基金持有人数或基金资产净值预警情形的说明

本报告期内，本基金不存在连续二十个工作日出现基金份额持有人数量不满二百人或者基金资产净值低于五千万元的情形。

§ 5 托管人报告

5.1 报告期内本基金托管人遵规守信情况声明

本报告期内，平安银行股份有限公司（以下称“本托管人”）在对华富量子生命力混合型证券投资基金（以下称“本基金”）的托管过程中，严格遵守《中华人民共和国证券投资基金法》及其他有关法律法规、基金合同和托管协议的有关规定，不存在损害基金份额持有人利益的行为，完全尽职尽责地履行了应尽的义务。

5.2 托管人对报告期内本基金投资运作遵规守信、净值计算、利润分配等情况的说明

本报告期内，本托管人根据《中华人民共和国证券投资基金法》及其他有关法律法规、基金合同和托管协议的规定，对本基金的投资运作进行了必要的监督，对基金资产净值的计算、基金份额申购赎回价格的计算以及基金费用开支等方面进行了认真地复核，未发现本基金管理人存在损害基金份额持有人利益的行为。该基金本报告期内未进行利润分配。

5.3 托管人对本半年度报告中财务信息等内容的真实、准确和完整发表意见

本报告期内，由华富基金管理有限公司编制本托管人复核的本报告中的财务指标、净值表现、财务会计报告（注：财务会计报告中的“金融工具风险及管理”部分未在托管人复核范围内）、投资组合报告等内容真实、准确、完整。

§ 6 半年度财务会计报告（未经审计）

6.1 资产负债表

会计主体：华富量子生命力混合型证券投资基金

报告截止日：2016 年 6 月 30 日

单位：人民币元

资产	附注号	本期末 2016 年 6 月 30 日	上年度末 2015 年 12 月 31 日
资产：			
银行存款	6.4.7.1	4,506,754.83	3,335,763.05
结算备付金		380,365.23	665,508.78
存出保证金		103,353.42	120,710.36
交易性金融资产	6.4.7.2	56,976,973.43	59,925,848.06
其中：股票投资		56,976,973.43	59,925,848.06
基金投资		-	-
债券投资		-	-
资产支持证券投资		-	-
贵金属投资		-	-
衍生金融资产	6.4.7.3	-	-
买入返售金融资产	6.4.7.4	-	-
应收证券清算款		2,064,581.57	-
应收利息	6.4.7.5	2,115.20	1,721.69
应收股利		-	-
应收申购款		29,234.21	8,947.88
递延所得税资产		-	-
其他资产	6.4.7.6	-	-
资产总计		64,063,377.89	64,058,499.82
负债和所有者权益	附注号	本期末 2016 年 6 月 30 日	上年度末 2015 年 12 月 31 日
负债：			
短期借款		-	-
交易性金融负债		-	-

衍生金融负债	6.4.7.3	-	-
卖出回购金融资产款		-	-
应付证券清算款		-	-
应付赎回款		949,030.37	165,492.22
应付管理人报酬		76,407.01	80,688.81
应付托管费		12,734.53	13,448.14
应付销售服务费		-	-
应付交易费用	6.4.7.7	187,323.87	290,338.40
应交税费		-	-
应付利息		-	-
应付利润		-	-
递延所得税负债		-	-
其他负债	6.4.7.8	155,898.63	195,795.62
负债合计		1,381,394.41	745,763.19
所有者权益：			
实收基金	6.4.7.9	63,135,611.90	57,124,677.20
未分配利润	6.4.7.10	-453,628.42	6,188,059.43
所有者权益合计		62,681,983.48	63,312,736.63
负债和所有者权益总计		64,063,377.89	64,058,499.82

注：报告截止日 2016 年 6 月 30 日，基金份额净值 0.9928 元，基金份额总额 63,135,611.90 份。

后附报表附注为本财务报表的组成部分。

6.2 利润表

会计主体：华富量子生命力混合型证券投资基金

本报告期：2016 年 1 月 1 日至 2016 年 6 月 30 日

单位：人民币元

项目	附注号	本期 2016 年 1 月 1 日至 2016 年 6 月 30 日	上年度可比期间 2015 年 1 月 1 日至 2015 年 6 月 30 日
一、收入		-5,262,628.26	29,498,160.71
1.利息收入		37,435.68	36,628.00
其中：存款利息收入	6.4.7.11	37,435.68	36,622.17
债券利息收入		-	5.83
资产支持证券利息收入		-	-
买入返售金融资产收入		-	-
其他利息收入		-	-
2.投资收益（损失以“-”填列）		-2,946,598.13	28,053,338.77
其中：股票投资收益	6.4.7.12	-3,041,646.83	27,870,788.07
基金投资收益		-	-
债券投资收益	6.4.7.13	-	-
资产支持证券投资收益	6.4.7.13.1	-	-

贵金属投资收益	6.4.7.14	-	-
衍生工具收益	6.4.7.15	-	-
股利收益	6.4.7.16	95,048.70	182,550.70
3.公允价值变动收益(损失以“-”号填列)	6.4.7.17	-2,370,628.26	1,396,140.01
4.汇兑收益(损失以“-”号填列)		-	-
5.其他收入(损失以“-”号填列)	6.4.7.18	17,162.45	12,053.93
减：二、费用		1,136,886.44	1,728,877.23
1. 管理人报酬	6.4.10.2.1	408,999.09	572,852.50
2. 托管费	6.4.10.2.2	68,166.55	95,475.43
3. 销售服务费		-	-
4. 交易费用	6.4.7.19	567,727.08	963,850.05
5. 利息支出		-	-
其中：卖出回购金融资产支出		-	-
6. 其他费用	6.4.7.20	91,993.72	96,699.25
三、利润总额(亏损总额以“-”号填列)		-6,399,514.70	27,769,283.48
减：所得税费用		-	-
四、净利润(净亏损以“-”号填列)		-6,399,514.70	27,769,283.48

注：后附报表附注为本财务报表的组成部分。

6.3 所有者权益(基金净值)变动表

会计主体：华富量子生命力混合型证券投资基金

本报告期：2016 年 1 月 1 日至 2016 年 6 月 30 日

单位：人民币元

项目	本期 2016 年 1 月 1 日至 2016 年 6 月 30 日		
	实收基金	未分配利润	所有者权益合计
一、期初所有者权益(基金净值)	57,124,677.20	6,188,059.43	63,312,736.63
二、本期经营活动产生的基金净值变动数(本期净利润)	-	-6,399,514.70	-6,399,514.70
三、本期基金份额交易产生的基金净值变动数(净值减少以“-”号填列)	6,010,934.70	-242,173.15	5,768,761.55
其中：1.基金申购款	21,098,308.71	-1,398,272.05	19,700,036.66

2. 基金赎回款	-15,087,374.01	1,156,098.90	-13,931,275.11
四、本期向基金份额持有人分配利润产生的基金净值变动（净值减少以“-”号填列）	-	-	-
五、期末所有者权益（基金净值）	63,135,611.90	-453,628.42	62,681,983.48
项目	上年度可比期间 2015 年 1 月 1 日至 2015 年 6 月 30 日		
	实收基金	未分配利润	所有者权益合计
一、期初所有者权益（基金净值）	78,151,610.46	-10,719,514.44	67,432,096.02
二、本期经营活动产生的基金净值变动数（本期净利润）	-	27,769,283.48	27,769,283.48
三、本期基金份额交易产生的基金净值变动数（净值减少以“-”号填列）	-24,041,792.67	-4,615,724.59	-28,657,517.26
其中：1.基金申购款	11,611,525.02	4,084,407.14	15,695,932.16
2. 基金赎回款	-35,653,317.69	-8,700,131.73	-44,353,449.42
四、本期向基金份额持有人分配利润产生的基金净值变动（净值减少以“-”号填列）	-	-	-
五、期末所有者权益（基金净值）	54,109,817.79	12,434,044.45	66,543,862.24

注：后附表附注为财务报表的组成部分。

本报告 6.1 至 6.4 财务报表由下列负责人签署：

章宏韬	余海春	陈大毅
基金管理人负责人	主管会计工作负责人	会计机构负责人

6.4 报表附注

6.4.1 基金基本情况

华富量子生命力混合型证券投资基金（以下简称本基金或基金）经中国证券监督管理委员会（以下简称中国证监会）（证监基金字【2010】1585 号）核准，基金合同于 2011 年 4 月 1 日生效。本基金为契约型开放式，存续期限不定。设立时募集资金到位情况经天健正信会计师事务所审验，并出具《验资报告》（天健正信验（2011）综字第 020032 号）。有关基金设立文件已按规定向中国

证券监督管理委员会备案。本基金的管理人和基金份额登记机构为华富基金管理有限公司，基金托管人为平安银行股份有限公司。

根据《华富量子生命力混合型证券投资基金基金合同》的规定，本基金的投资范围为具有良好流动性的金融工具，包括国内依法发行上市的股票、债券、货币市场工具、权证、资产支持证券以及经中国证监会批准的允许基金投资的其他金融工具。如法律法规或监管机构以后允许基金投资其他产品，本基金管理人在履行适当程序后，可以将其纳入投资范围。

6.4.2 会计报表的编制基础

本基金财务报表以持续经营为编制基础。

6.4.3 遵循企业会计准则及其他有关规定的声明

本财务报表符合企业会计准则的要求，同时参照中国证券投资基金业协会颁布的《证券投资基金会计核算业务指引》和中国证监会允许的基金行业实务操作，真实、完整地反映了基金的财务状况、经营成果和净值变动等有关信息。

6.4.4 本报告期所采用的会计政策、会计估计与最近一期年度报告相一致的说明

本报告期所采用的会计政策、会计估计与最近一期年度报告相一致。

6.4.5 会计政策和会计估计变更以及差错更正的说明

6.4.5.1 会计政策变更的说明

本报告期本基金会计政策无变更。

6.4.5.2 会计估计变更的说明

本报告期本基金会计估计无变更。

6.4.5.3 差错更正的说明

本报告期本基金无重大会计差错。

6.4.6 税项

根据财政部、国家税务总局《关于开放式证券投资基金有关税收问题的通知》（财税〔2002〕128号）、《关于证券投资基金税收政策问题的通知》（财税〔2004〕78号）、《关于股息红利个人所得税有关政策的通知》（财税〔2005〕102号）、《关于股权分置试点改革有关税收政策问题的通知》（财税〔2005〕103号）、《关于股息红利有关个人所得税政策的补充通知》（财税〔2005〕107号）、《关于调整证券（股票）交易印花税税率的通知》（财税〔2007〕84号）、《关于企业所得税若干优惠政策的通知》（财税〔2008〕1号）、《关于实施上市公司股息红利差别化个人所得税政策有关问

题的通知》(财税〔2012〕85 号)、《关于上市公司股息红利差别化个人所得税政策有关问题的通知》(财税〔2015〕101 号)、《关于全面推开营业税改征增值税试点的通知》(财税〔2016〕36 号)、《关于进一步明确全面推开营改增试点金融业有关政策的通知》(财税〔2016〕46 号)、《关于金融机构同业往来等增值税补充政策的通知》(财税〔2016〕70 号)及其他相关税务法规和实务操作,主要税项列示如下:

于 2016 年 5 月 1 日前,以发行基金方式募集资金不属于营业税征收范围,不征收营业税。管理人运用基金买卖股票、债券的差价收入免征营业税。自 2016 年 5 月 1 日起,金融业由缴纳营业税改为缴纳增值税。对证券投资基金管理人运用基金买卖股票、债券的转让收入免征增值税,对金融同业往来利息收入亦免征增值税。

对基金买卖股票、债券的差价收入,从 2004 年 1 月 1 日起,继续免征收企业所得税;对基金取得的股票的股息、红利收入以及企业债券的利息收入,由上市公司和发行债券的企业在向基金支付上述收入时代扣代缴 20.00%的个人所得税。

根据财政部、国税总局、证监会发布之《关于实施上市公司股息红利差别化个人所得税政策有关问题的通知》,从 2013 年 1 月 1 日起,证券投资基金从公开发行和转让市场取得的上市公司股票,持股期限在 1 个月以内(含 1 个月)的,其股息红利所得全额计入应纳税所得额;持股期限在 1 个月以上至 1 年(含 1 年)的,暂减按 50%计入应纳税所得额;持股期限超过 1 年的,暂减按 25%计入应纳税所得额。上述所得统一适用 20%的税率计征个人所得税。

基金买卖股票,经国务院批准,从 2008 年 4 月 24 日起证券(股票)交易印花税税率由现行的 3‰调整为 1‰。经国务院批准,从 2008 年 9 月 19 日起,对证券交易印花税政策进行调整,由现行双边征收改为向卖方单边征收,税率保持 1‰。

基金作为流通股股东,在股权分置改革过程中收到由非流通股股东支付的股份、现金等对价,暂免征收印花税、企业所得税和个人所得税。

6.4.7 关联方关系

6.4.7.1 本报告期存在控制关系或其他重大利害关系的关联方发生变化的情况

本报告期存在控制关系或其他重大利害关系的关联方没有发生变化。

6.4.7.2 本报告期与基金发生关联交易的各关联方

关联方名称	与本基金的关系
华富基金管理有限公司	基金发起人、管理人、注册登记人、销售机构
平安银行股份有限公司	基金托管人、代销机构

6.4.8 本报告期及上年度可比期间的关联方交易

6.4.8.1 通过关联方交易单元进行的交易

本基金截止至本报告期末及上年度可比期间未租用关联方交易单元。

6.4.8.2 关联方报酬

6.4.8.2.1 基金管理费

单位：人民币元

项目	本期	上年度可比期间
	2016 年 1 月 1 日至 2016 年 6 月 30 日	2015 年 1 月 1 日至 2015 年 6 月 30 日
当期发生的基金应支付的管理费	408,999.09	572,852.50
其中：支付销售机构的客户维护费	85,063.42	146,994.60

注：基金管理费按前一日基金资产净值 1.50%的年费率逐日计提，按月支付。计算方法 $H=E \times \text{年管理费率} \div \text{当年天数}$ （H 为每日应计提的基金管理费，E 为前一日基金资产净值）。

6.4.8.2.2 基金托管费

单位：人民币元

项目	本期	上年度可比期间
	2016 年 1 月 1 日至 2016 年 6 月 30 日	2015 年 1 月 1 日至 2015 年 6 月 30 日
当期发生的基金应支付的托管费	68,166.55	95,475.43

注：基金托管费按前一日基金资产净值 0.25%的年费率逐日计提，按月支付。计算方法 $H=E \times \text{年托管费率} \div \text{当年天数}$ （H 为每日应计提的基金托管费，E 为前一日基金资产净值）。

6.4.8.3 与关联方进行银行间同业市场的债券(含回购)交易

注：本基金本报告期内及上年度可比期间内未与关联方进行银行间同业市场的债券(含回购)交易。

6.4.8.4 各关联方投资本基金的情况

6.4.8.4.1 报告期内基金管理人运用自有资金投资本基金的情况

份额单位：份

项目	本期	上年度可比期间
	2016 年 1 月 1 日至 2016 年 6 月 30 日	2015 年 1 月 1 日至 2015 年 6 月 30 日
基金合同生效日（2011 年 4 月 1 日）持有的基金份额	-	-
期初持有的基金份额	40,612,151.56	32,621,794.60

期间申购/买入总份额	0.00	3,055,997.07
期间因拆分变动份额	0.00	0.00
减：期间赎回/卖出总份额	0.00	0.00
期末持有的基金份额	40,612,151.56	35,677,791.67
期末持有的基金份额 占基金总份额比例	64.3300%	65.9400%

注：关联方投资本基金的费率按照基金合同及招募说明书的规定确定，符合公允性要求，申购买入总份额里包含红利再投、转换入份额。

6.4.8.4.2 报告期末除基金管理人之外的其他关联方投资本基金的情况

注：本基金本报告期和上年度可比期间内基金管理人之外的其他关联方没有投资本基金。

6.4.8.5 由关联方保管的银行存款余额及当期产生的利息收入

单位：人民币元

关联方名称	本期 2016年1月1日至2016年6月30日		上年度可比期间 2015年1月1日至2015年6月30日	
	期末余额	当期利息收入	期末余额	当期利息收入
平安银行股份有限公司	4,506,754.83	33,680.70	3,942,432.15	30,979.64

6.4.8.6 本基金在承销期内参与关联方承销证券的情况

注：本基金在本报告期内及上年度可比期间内未参与关联方承销证券。

6.4.8.7 其他关联交易事项的说明

无

6.4.9 期末（2016年6月30日）本基金持有的流通受限证券

6.4.9.1 因认购新发/增发证券而于期末持有的流通受限证券

注：本基金无因认购新发/增发证券而于期末持有的流通受限证券。

6.4.9.2 期末持有的暂时停牌等流通受限股票

金额单位：人民币元

股票代码	股票名称	停牌日期	停牌原因	期末估值单价	复牌日期	复牌开盘单价	数量(股)	期末成本总额	期末估值总额	备注
300372	欣泰电气	2016年5月23日	重大事项停牌	16.29	2016年7月12日	13.10	114,800	1,674,251.94	1,870,092.00	-
000638	万方发展	2016年1月5日	重大事项停牌	23.66	2016年7月25日	24.75	70,000	1,553,018.00	1,656,200.00	-

002057	中钢天源	2016 年 6 月 20 日	重大事项停牌	15.05	-	-	67,000	736,459.49	1,008,350.00	-
600455	博通股份	2016 年 5 月 5 日	重大事项停牌	49.14	-	-	19,900	803,738.34	977,886.00	-
600853	龙建股份	2016 年 6 月 28 日	重大事项停牌	5.15	2016 年 7 月 1 日	5.23	182,000	936,391.00	937,300.00	-
000975	银泰资源	2016 年 4 月 19 日	重大事项停牌	14.39	-	-	60,000	795,829.00	863,400.00	-
601611	中国核建	2016 年 6 月 30 日	临时停牌	20.92	2016 年 7 月 1 日	23.01	1,000	3,470.00	20,920.00	-

6.4.9.3 期末债券正回购交易中作为抵押的债券

本基金本报告期末无债券正回购交易中作为抵押的债券。

6.4.10 有助于理解和分析会计报表需要说明的其他事项

无

§ 7 投资组合报告

7.1 期末基金资产组合情况

金额单位：人民币元

序号	项目	金额	占基金总资产的比例 (%)
1	权益投资	56,976,973.43	88.94
	其中：股票	56,976,973.43	88.94
2	固定收益投资	-	-
	其中：债券	-	-
	资产支持证券	-	-
3	贵金属投资	-	-
4	金融衍生品投资	-	-
5	买入返售金融资产	-	-
	其中：买断式回购的买入返售金融资产	-	-
6	银行存款和结算备付金合计	4,887,120.06	7.63
7	其他各项资产	2,199,284.40	3.43
8	合计	64,063,377.89	100.00

注：本表列示的其他各项资产详见 7.12.3 期末其他各项资产构成。

7.2 期末按行业分类的股票投资组合

7.2.1 报告期末按行业分类的境内股票投资组合

金额单位：人民币元

代码	行业类别	公允价值	占基金资产净值比例(%)
A	农、林、牧、渔业	-	-
B	采矿业	4,993,200.00	7.97
C	制造业	38,532,625.43	61.47
D	电力、热力、燃气及水生产和供应业	1,955,200.00	3.12
E	建筑业	958,220.00	1.53
F	批发和零售业	5,456,030.00	8.70
G	交通运输、仓储和邮政业	2,871,412.00	4.58
H	住宿和餐饮业	-	-
I	信息传输、软件和信息技术服务业	-	-
J	金融业	-	-
K	房地产业	-	-
L	租赁和商务服务业	-	-
M	科学研究和技术服务业	-	-
N	水利、环境和公共设施管理业	-	-
O	居民服务、修理和其他服务业	-	-
P	教育	-	-
Q	卫生和社会工作	-	-
R	文化、体育和娱乐业	-	-
S	综合	2,210,286.00	3.53
	合计	56,976,973.43	90.90

7.2.2 报告期末按行业分类的沪港通投资股票投资组合

注：本基金本报告期末未持有沪港通投资股票。

7.3 期末按公允价值占基金资产净值比例大小排序的前十名股票投资明细

金额单位：人民币元

序号	股票代码	股票名称	数量（股）	公允价值	占基金资产净值比例（%）
1	002627	宜昌交运	135,700	2,871,412.00	4.58
2	300029	天龙光电	219,900	2,858,700.00	4.56
3	002205	国统股份	112,900	2,691,536.00	4.29
4	600099	林海股份	218,600	2,572,922.00	4.10
5	002193	山东如意	155,290	2,548,308.90	4.07
6	600702	沱牌舍得	85,000	2,145,400.00	3.42
7	000983	西山煤电	260,000	2,119,000.00	3.38
8	300344	太空板业	178,713	2,112,387.66	3.37
9	002371	七星电子	50,000	2,091,000.00	3.34
10	000603	盛达矿业	110,000	2,010,800.00	3.21

注：投资者欲了解本报告期末基金投资的所有股票明细，应阅读登载于公司网站的半年度报告正文。

7.4 报告期内股票投资组合的重大变动

7.4.1 累计买入金额超出期初基金资产净值 2%或前 20 名的股票明细

金额单位：人民币元

序号	股票代码	股票名称	本期累计买入金额	占期初基金资产净值比例（%）
1	002627	宜昌交运	4,564,153.87	7.21
2	300372	*欣泰	4,201,991.00	6.64
3	300106	西部牧业	3,969,690.14	6.27
4	600213	亚星客车	3,931,811.26	6.21
5	300252	金信诺	3,837,747.89	6.06
6	300029	天龙光电	3,461,095.73	5.47
7	002193	山东如意	3,227,048.90	5.10
8	300260	新莱应材	3,158,704.91	4.99
9	002205	国统股份	3,144,924.48	4.97
10	300092	科新机电	3,028,390.94	4.78
11	600702	沱牌舍得	2,879,606.73	4.55

12	300344	太空板业	2,692,631.05	4.25
13	000929	兰州黄河	2,665,314.92	4.21
14	000856	*ST 冀装	2,647,839.88	4.18
15	300174	元力股份	2,646,156.00	4.18
16	600099	林海股份	2,530,377.96	4.00
17	600768	宁波富邦	2,521,500.00	3.98
18	300176	鸿特精密	2,509,419.00	3.96
19	002597	金禾实业	2,476,254.50	3.91
20	002292	奥飞娱乐	2,395,717.28	3.78
21	002548	金新农	2,343,406.00	3.70
22	002109	*ST 兴化	2,272,969.87	3.59
23	600455	博通股份	2,269,854.00	3.59
24	002222	福晶科技	2,173,075.04	3.43
25	002057	中钢天源	2,155,518.00	3.40
26	000531	穗恒运 A	2,081,349.00	3.29
27	601689	拓普集团	2,045,824.00	3.23
28	300479	神思电子	1,996,958.00	3.15
29	002050	三花股份	1,958,835.55	3.09
30	000534	万泽股份	1,907,328.00	3.01
31	600097	开创国际	1,881,806.90	2.97
32	000603	盛达矿业	1,880,854.00	2.97
33	600319	*ST 亚星	1,865,286.40	2.95
34	000785	武汉中商	1,863,882.12	2.94
35	600448	华纺股份	1,863,347.36	2.94
36	000078	海王生物	1,857,830.00	2.93
37	002456	欧菲光	1,820,945.70	2.88
38	600110	诺德股份	1,815,038.50	2.87
39	000983	西山煤电	1,808,229.00	2.86
40	002371	七星电子	1,802,314.88	2.85
41	300330	华虹计通	1,772,392.23	2.80
42	600719	大连热电	1,744,299.00	2.76
43	002355	兴民钢圈	1,741,384.00	2.75
44	002522	浙江众成	1,622,475.00	2.56
45	300033	同花顺	1,555,836.00	2.46
46	002418	康盛股份	1,553,638.00	2.45
47	002761	多喜爱	1,505,920.00	2.38

48	300069	金利华电	1,396,280.00	2.21
49	000803	金宇车城	1,390,044.00	2.20
50	600775	南京熊猫	1,371,501.01	2.17
51	300383	光环新网	1,276,858.20	2.02
52	600651	XD 飞乐音	1,272,176.00	2.01
53	000909	数源科技	1,271,998.00	2.01

注：本表列示“买入金额”按买入成交金额（成交单价乘以成交数量）填列，未考虑相关交易费用。

7.4.2 累计卖出金额超出期初基金资产净值 2%或前 20 名的股票明细

金额单位：人民币元

序号	股票代码	股票名称	本期累计卖出金额	占期初基金资产净值比例 (%)
1	300252	金信诺	5,001,646.00	7.90
2	300092	科新机电	4,215,122.52	6.66
3	600213	亚星客车	3,972,932.00	6.28
4	600097	开创国际	3,657,674.65	5.78
5	300106	西部牧业	3,381,995.09	5.34
6	300260	新莱应材	3,215,498.00	5.08
7	603308	应流股份	3,024,497.00	4.78
8	002383	合众思壮	2,916,841.80	4.61
9	300174	元力股份	2,683,501.00	4.24
10	002597	金禾实业	2,621,240.00	4.14
11	002426	胜利精密	2,590,185.00	4.09
12	002036	联创电子	2,568,073.45	4.06
13	000856	*ST 冀装	2,456,330.85	3.88
14	002548	金新农	2,455,840.00	3.88
15	300372	*欣泰	2,362,643.00	3.73
16	300176	鸿特精密	2,299,059.00	3.63
17	600768	宁波富邦	2,280,845.00	3.60
18	002222	福晶科技	2,108,604.36	3.33
19	002292	奥飞娱乐	2,061,935.00	3.26
20	002200	云投生态	2,046,270.00	3.23
21	002109	*ST 兴化	2,040,242.64	3.22
22	000534	万泽股份	2,030,126.60	3.21
23	300330	华虹计通	2,005,184.00	3.17
24	601689	拓普集团	1,981,578.00	3.13

25	000008	神州高铁	1,942,904.80	3.07
26	002057	中钢天源	1,942,096.00	3.07
27	002701	奥瑞金	1,895,700.52	2.99
28	000803	金宇车城	1,889,381.00	2.98
29	300069	金利华电	1,869,954.00	2.95
30	000971	高升控股	1,834,695.00	2.90
31	300479	神思电子	1,822,084.00	2.88
32	300333	兆日科技	1,811,483.75	2.86
33	300299	富春通信	1,805,741.00	2.85
34	600862	中航高科	1,747,570.18	2.76
35	600319	*ST 亚星	1,716,601.00	2.71
36	600455	博通股份	1,716,065.00	2.71
37	002355	兴民钢圈	1,677,703.10	2.65
38	002627	宜昌交运	1,652,292.80	2.61
39	600719	大连热电	1,651,772.00	2.61
40	600895	张江高科	1,639,013.00	2.59
41	300327	中颖电子	1,568,172.00	2.48
42	300033	同花顺	1,494,000.00	2.36
43	002665	首航节能	1,484,676.35	2.34
44	300297	蓝盾股份	1,457,936.00	2.30
45	603766	隆鑫通用	1,410,606.00	2.23
46	300016	北陆药业	1,398,121.00	2.21
47	600391	成发科技	1,395,403.00	2.20
48	002761	多喜爱	1,392,932.00	2.20
49	600834	申通地铁	1,387,648.00	2.19
50	600547	山东黄金	1,378,455.60	2.18
51	603555	贵人鸟	1,365,656.96	2.16
52	600520	*ST 中发	1,355,613.28	2.14
53	002026	山东威达	1,341,327.00	2.12
54	600298	安琪酵母	1,332,625.00	2.10
55	601799	星宇股份	1,300,747.00	2.05
56	600602	云赛智联	1,289,165.12	2.04
57	601208	东材科技	1,277,585.00	2.02
58	600271	航天信息	1,277,254.00	2.02
59	300100	双林股份	1,274,000.00	2.01
60	300263	隆华节能	1,268,423.00	2.00

注：本表列示“卖出金额”按卖出成交金额（成交单价乘以成交数量）填列，未考虑相关交易费用。

7.4.3 买入股票的成本总额及卖出股票的收入总额

单位：人民币元

买入股票成本（成交）总额	190,932,196.21
卖出股票收入（成交）总额	188,468,795.75

注：本表列示“买入股票成本（成交）总额”及“卖出股票收入（成交）总额”均按买卖成交金额（成交单价乘以成交数量）填列，未考虑相关交易费用。买入包括新股、配股、债转股及行权等获得的股票。

7.5 期末按债券品种分类的债券投资组合

注：本基金本报告期末未持有债券。

7.6 期末按公允价值占基金资产净值比例大小排序的前五名债券投资明细

注：本基金本报告期末未持有债券。

7.7 期末按公允价值占基金资产净值比例大小排序的前十名资产支持证券投资明细

注：本基金本报告期末未持有资产支持证券。

7.8 报告期末按公允价值占基金资产净值比例大小排序的前五名贵金属投资明细

注：本基金本报告期末未持有贵金属。

7.9 期末按公允价值占基金资产净值比例大小排序的前五名权证投资明细

注：本基金本报告期末未持有权证。

7.10 报告期末本基金投资的股指期货交易情况说明

注：本基金本报告期末未持有股指期货。

7.11 报告期末本基金投资的国债期货交易情况说明

注：本基金本报告期末未持有国债期货。

7.12 投资组合报告附注

7.12.1 本报告期内，本基金投资的前十名证券的发行主体不存在被监管部门立案调查的情况，在本报告编制日前一年内也不存在受到公开谴责、处罚的情况。

7.12.2 基金投资的前十名股票中，没有投资于超出基金合同规定备选股票库之外的股票。

7.12.3 期末其他各项资产构成

单位：人民币元

序号	名称	金额
1	存出保证金	103,353.42
2	应收证券清算款	2,064,581.57
3	应收股利	-
4	应收利息	2,115.20
5	应收申购款	29,234.21
6	其他应收款	-
7	待摊费用	-
8	其他	-
9	合计	2,199,284.40

7.12.4 期末持有的处于转股期的可转换债券明细

注：本基金本报告期末未持有处于转股期的可转换债券。

7.12.5 期末前十名股票中存在流通受限情况的说明

注：本基金本报告期末前十名股票中不存在流通受限情况。

7.12.6 投资组合报告附注的其他文字描述部分

由于计算中四舍五入的原因，本报告分项之和与合计项之间可能存在尾差。

§ 8 基金份额持有人信息

8.1 期末基金份额持有人户数及持有人结构

份额单位：份

持有人户数 (户)	户均持有的 基金份额	持有人结构			
		机构投资者		个人投资者	
		持有份额	占总份 额比例	持有份额	占总份 额比例
1,205	52,394.70	40,612,151.56	64.33%	22,523,460.34	35.67%

8.2 期末基金管理人的从业人员持有本基金的情况

项目	持有份额总数 (份)	占基金总份额比例
基金管理人所有从业人员持有本基金	22,665.40	0.0359%

8.3 期末基金管理人的从业人员持有本开放式基金份额总量区间的情况

项目	持有基金份额总量的数量区间 (万份)
本公司高级管理人员、基金投资和研 究部门负责人持有本开放式基金	0
本基金基金经理持有本开放式基金	0~10

§ 9 开放式基金份额变动

单位：份

基金合同生效日 (2011 年 4 月 1 日) 基金份额总额	293,654,904.54
本报告期期初基金份额总额	57,124,677.20
本报告期基金总申购份额	21,098,308.71
减:本报告期基金总赎回份额	15,087,374.01
本报告期基金拆分变动份额 (份额减少以“-”填列)	-
本报告期期末基金份额总额	63,135,611.90

注：总申购份额含红利再投、转换入份额；总赎回份额含转换出份额。

§ 10 重大事件揭示

10.1 基金份额持有人大会决议

本报告期内未召开持有人大会。

10.2 基金管理人、基金托管人的专门基金托管部门的重大人事变动

1、经华富基金管理有限公司总经理办公会议审议通过，因工作需要，高靖瑜女士不再担任华富策略精选灵活配置混合型证券投资基金基金经理的职务。

2、经华富基金管理有限公司总经理办公会议审议通过，因工作需要，孔庆卿先生不再担任华富灵活配置混合型证券投资基金基金经理的职务。

3、经华富基金管理有限公司总经理办公会议审议通过，因工作需要，王夏儒先生不再担任华富灵活配置混合型证券投资基金基金经理的职务。

4、经华富基金管理有限公司总经理办公会议审议通过，因工作需要，增聘胡伟先生为华富灵活配置混合型证券投资基金基金经理。

5、经华富基金管理有限公司总经理办公会议审议通过，因工作需要，增聘张惠女士为华富灵活配置混合型证券投资基金基金经理。

6、经华富基金管理有限公司总经理办公会议审议通过，因工作需要，增聘翁海波先生为华富智慧城市灵活配置混合型证券投资基金基金经理。

7、经华富基金管理有限公司总经理办公会议审议通过，因工作需要，增聘王翔先生为华富物联世界灵活配置混合型证券投资基金基金经理。

8、经华富基金管理有限公司总经理办公会议审议通过，因工作需要，增聘尹培俊先生为华富安享保本混合型证券投资基金基金经理。

9、经华富基金管理有限公司总经理办公会议审议通过，因工作需要，增聘张惠女士为华富安享保本混合型证券投资基金基金经理。

10、经华富基金管理有限公司总经理办公会议审议通过，因工作需要，增聘胡伟先生为华富安福保本混合型证券投资基金基金经理。

11、经华富基金管理有限公司总经理办公会议审议通过，因工作需要，增聘王夏儒先生为华富安福保本混合型证券投资基金基金经理。

12、经华富基金管理有限公司总经理办公会议审议通过，因工作需要，增聘尹培俊先生为华

富诚鑫灵活配置混合型证券投资基金基金经理。

13、本报告期基金托管人的专门基金托管部门无重大人事变动。

10.3 涉及基金管理人、基金财产、基金托管业务的诉讼

基金管理人、基金财产、基金托管业务在本报告期内没有发生诉讼事项。

10.4 基金投资策略的改变

本报告期内本基金投资策略未改变。

10.5 为基金进行审计的会计师事务所情况

本报告期内，本基金未有改聘为其审计的会计师事务所情况。

10.6 管理人、托管人及其高级管理人员受稽查或处罚等情况

本基金的管理人、托管人及其高级管理人员报告期内未受监管部门的稽查或处罚。

10.7 基金租用证券公司交易单元的有关情况

10.7.1 基金租用证券公司交易单元进行股票投资及佣金支付情况

金额单位：人民币元

券商名称	交易单元数量	股票交易		应支付该券商的佣金		备注
		成交金额	占当期股票成交总额的比例	佣金	占当期佣金总量的比例	
信达证券	1	224,020,767.73	59.07%	204,150.02	59.07%	-
中投证券	1	90,171,948.75	23.78%	82,173.55	23.78%	-
国联证券	1	35,786,504.45	9.44%	32,612.34	9.44%	-
华泰证券	1	29,276,281.63	7.72%	26,679.37	7.72%	-
广州证券	1	-	-	-	-	-
国盛证券	1	-	-	-	-	-
世纪证券	1	-	-	-	-	-

10.7.2 基金租用证券公司交易单元进行其他证券投资的情况

金额单位：人民币元

券商名称	债券交易		债券回购交易		权证交易	
	成交金额	占当期债券成交总额的比例	成交金额	占当期债券回购成交总额的比例	成交金额	占当期权证成交总额的比例
信达证券	-	-	-	-	-	-
中投证券	-	-	-	-	-	-
国联证券	-	-	-	-	-	-
华泰证券	-	-	-	-	-	-
广州证券	-	-	-	-	-	-
国盛证券	-	-	-	-	-	-
世纪证券	-	-	-	-	-	-

注：1) 根据中国证监会《关于完善证券投资基金交易席位制度有关问题的通知》（证监基金字[2007]48 号），我公司重新修订了租用证券公司专用交易单元的选择标准和程序，比较了多家证券经营机构的财务状况、经营状况、研究水平后，选择了研究能力强、内部管理规范、信息资讯服务能力强的几家券商租用了基金专用交易单元。本报告期内本基金未新增交易单元。

2) 债券交易中的企业债及可分离债的成交金额按净价统计，可转债的成交金额按全价统计。

§ 11 影响投资者决策的其他重要信息

无
