

# 建信互联网+产业升级股票型证券投资基金 2016 年半年度报告摘要

2016 年 6 月 30 日

基金管理人：建信基金管理有限责任公司

基金托管人：华夏银行股份有限公司

送出日期：2016 年 8 月 27 日

## § 1 重要提示

基金管理人的董事会、董事保证本报告所载资料不存在虚假记载、误导性陈述或重大遗漏，并对其内容的真实性、准确性和完整性承担个别及连带的法律责任。本半年度报告已经三分之二以上独立董事签字同意，并由董事长签发。

基金托管人华夏银行股份有限公司根据本基金合同规定，于 2016 年 8 月 25 日复核了本报告中的财务指标、净值表现、利润分配情况、财务会计报告、投资组合报告等内容，保证复核内容不存在虚假记载、误导性陈述或者重大遗漏。

基金管理人承诺以诚实信用、勤勉尽责的原则管理和运用基金资产，但不保证基金一定盈利。

基金的过往业绩并不代表其未来表现。投资有风险，投资者在作出投资决策前应仔细阅读本基金的招募说明书及其更新。

本半年度报告摘要摘自半年度报告正文，投资者欲了解详细内容，应阅读半年度报告正文。

本报告中财务资料未经审计。

本报告期自 2016 年 1 月 1 日起至 6 月 30 日止。

## § 2 基金简介

### 2.1 基金基本情况

|            |                   |
|------------|-------------------|
| 基金简称       | 建信互联网+产业升级股票      |
| 基金主代码      | 001396            |
| 基金运作方式     | 契约型开放式            |
| 基金合同生效日    | 2015年6月23日        |
| 基金管理人      | 建信基金管理有限责任公司      |
| 基金托管人      | 华夏银行股份有限公司        |
| 报告期末基金份额总额 | 2,379,932,895.07份 |
| 基金合同存续期    | 不定期               |

### 2.2 基金产品说明

|        |  |
|--------|--|
| 投资目标   | 本基金为股票型基金，在有效控制风险前提下，精选优质的互联网公司和应用新一代互联网技术实现产业升级的上市公司，力求超额收益与长期资本增值。   |
| 投资策略   | 本基金的投资策略分为两个层面：首先，依据基金管理人的大类资产配置策略动态调整基金资产在各大类资产间的分配比例；而后，进行各大类资产中的个股、个券精选。具体由大类资产配置策略、股票投资策略、固定收益类资产投资策略和权证投资策略四部分组成。 |
| 业绩比较基准 | 中证 800 指数收益率×80%+中债综合指数收益率（全价）×20%   |
| 风险收益特征 | 本基金属于股票型基金，其预期的风险和收益高于货币市场基金、债券基金、混合型基金，属于证券投资基金中较高预期风险、较高预期收益的品种。   |

### 2.3 基金管理人和基金托管人

| 项目      |      | 基金管理人                        | 基金托管人            |
|---------|------|------------------------------|------------------|
| 名称      |      | 建信基金管理有限责任公司                 | 华夏银行股份有限公司       |
| 信息披露负责人 | 姓名   | 吴曙明                          | 徐昊光              |
|         | 联系电话 | 010-66228888                 | 010-85238982     |
|         | 电子邮箱 | xinxipilu@ccbfund.cn         | bjxhg@hxb.com.cn |
| 客户服务电话  |      | 400-81-95533<br>010-66228000 | 95577            |
| 传真      |      | 010-66228001                 | 010-85238419     |

## 2.4 信息披露方式

|                      |                       |
|----------------------|-----------------------|
| 登载基金半年度报告正文的管理人互联网网址 | http://www.ccbfund.cn |
| 基金半年度报告备置地点          | 基金管理人和基金托管人的住所        |

## § 3 主要财务指标和基金净值表现

### 3.1 主要会计数据和财务指标

金额单位：人民币元

| 3.1.1 期间数据和指标 | 报告期(2016年1月1日 - 2016年6月30日) |
|---------------|-----------------------------|
| 本期已实现收益       | -333,723,053.06             |
| 本期利润          | -452,691,839.98             |
| 加权平均基金份额本期利润  | -0.1874                     |
| 本期基金份额净值增长率   | -19.72%                     |
| 3.1.2 期末数据和指标 | 报告期末(2016年6月30日)            |
| 期末可供分配基金份额利润  | -0.2864                     |
| 期末基金资产净值      | 1,801,837,884.31            |
| 期末基金份额净值      | 0.757                       |

注：1、本期已实现收益指基金本期利息收入、投资收益、其他收入（不含公允价值变动收益）扣除相关费用后的余额，本期利润为本期已实现收益加上本期公允价值变动收益。

2、期末可供分配利润的计算方法：如果期末未分配利润的未实现部分为正数，则期末可供分配利润的金额为期末未分配利润的已实现部分；如果期末未分配利润的未实现部分为负数，则期末可供分配利润的金额为期末未分配利润（已实现部分相抵未实现部分）。

3、所述基金业绩指标不包括持有人认购或交易基金的各项费用，计入费用后实际收益水平要低于所列数字。

### 3.2 基金净值表现

#### 3.2.1 基金份额净值增长率及其与同期业绩比较基准收益率的比较

| 阶段    | 份额净值增长率① | 份额净值增长率标准差② | 业绩比较基准收益率③ | 业绩比较基准收益率标准差④ | ①-③   | ②-④   |
|-------|----------|-------------|------------|---------------|-------|-------|
| 过去一个月 | 3.27%    | 1.33%       | 0.51%      | 0.91%         | 2.76% | 0.42% |
| 过去三个月 | -1.05%   | 1.60%       | -1.28%     | 0.94%         | 0.23% | 0.66% |

|            |         |       |         |       |        |       |
|------------|---------|-------|---------|-------|--------|-------|
| 过去六个月      | -19.72% | 2.40% | -13.30% | 1.62% | -6.42% | 0.78% |
| 过去一年       | -21.55% | 2.30% | -23.53% | 1.93% | 1.98%  | 0.37% |
| 自基金合同生效起至今 | -24.30% | 2.28% | -27.03% | 2.00% | 2.73%  | 0.28% |

注：本基金业绩比较基准为中证 800 指数收益率×80% +中债综合指数收益率（全价）×20%。中证 800 指数是由中证指数有限公司编制的综合反映沪深证券市场内大中小市值公司的整体状况的指数。中证 800 指数的成份股由中证 500 指数和沪深 300 指数成份股一起构成。本基金管理人认为，该业绩比较基准目前能够忠实地反映本基金股票投资部分的风险收益特征。中债综合指数具广泛市场代表性，旨在综合反映债券全市场整体价格和投资回报情况。基于本基金的特征，使用上述业绩比较基准能够忠实反映本基金的风险收益特征。

### 3.2.2 自基金合同生效以来基金份额累计净值增长率变动及其与同期业绩比较基准收益率变动的比较

建信互联网+产业升级股票基金份额累计净值增长率与同期业绩比较基准收益率的历史走势对比图

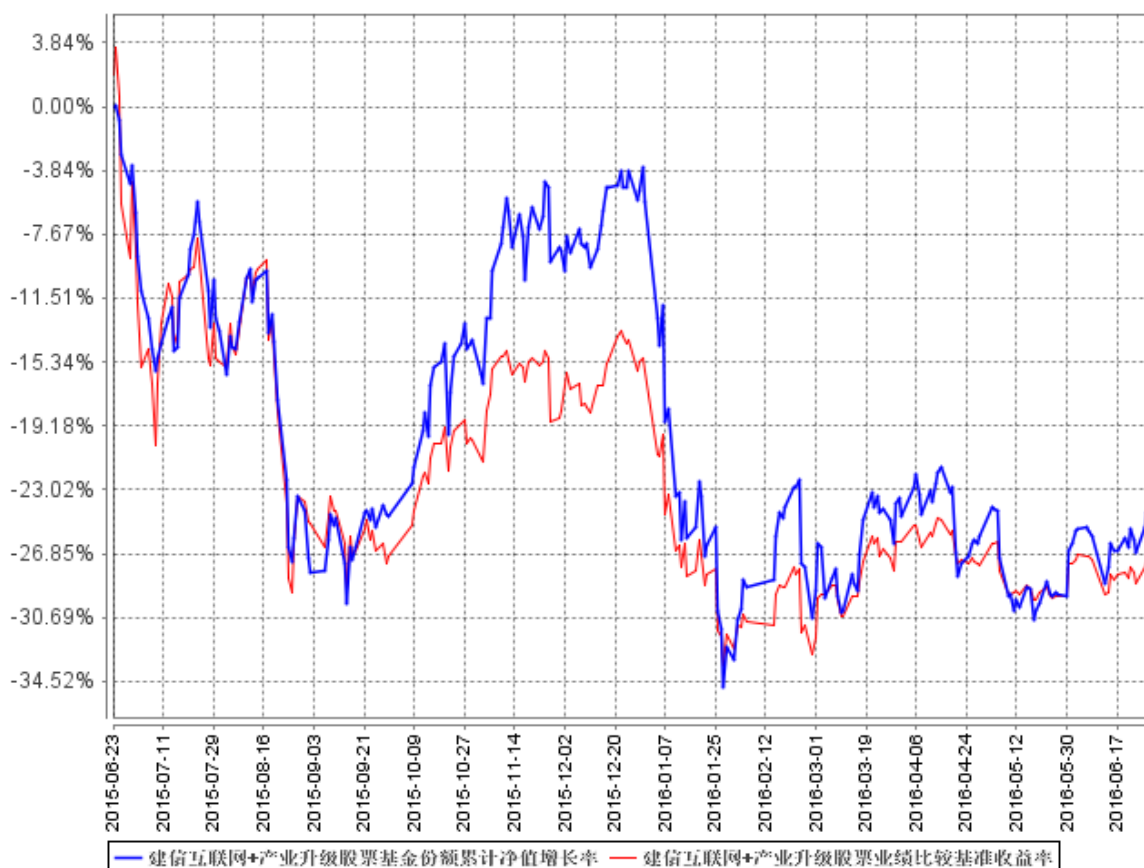

注：本报告期本基金的投资组合比例符合基金合同的要求。

## § 4 管理人报告

### 4.1 基金管理人及基金经理情况

#### 4.1.1 基金管理人及其管理基金的经验

经中国证监会证监基金字[2005]158 号文批准，建信基金管理有限责任公司成立于 2005 年 9 月 19 日，注册资本 2 亿元。目前公司的股东为中国建设银行股份有限公司、信安金融服务公司、中国华电集团资本控股有限公司，其中中国建设银行股份有限公司出资额占注册资本的 65%，信安金融服务公司出资额占注册资本的 25%，中国华电集团资本控股有限公司出资额占注册资本的 10%。

公司下设综合管理部、权益投资部、固定收益投资部、金融工程及指数投资部、专户投资部、量化衍生品及海外投资部、交易部、研究部、创新发展部、市场营销部、专户理财部、机构业务部、网络金融部、人力资源管理部、基金运营部、信息技术部、风险管理部和监察稽核部，以及深圳、成都、上海、北京四家分公司和华东、西北两个营销中心，设立了子公司——建信资本管理有限责任公司。自成立以来，公司秉持“创新、诚信、专业、稳健、共赢”的核心价值观，恪守“持有人利益重于泰山”的原则，以“建设财富生活”为崇高使命，坚持规范运作，致力成为“国际一流、国内领先的综合性资产管理公司”。

截至 2016 年 6 月 30 日，公司旗下有建信恒久价值混合型证券投资基金、建信优选成长混合型证券投资基金、建信核心精选混合型证券投资基金、建信内生动力混合型证券投资基金、建信双利策略主题分级股票型证券投资基金、建信社会责任混合型证券投资基金、建信优势动力混合型证券投资基金（LOF）、建信创新中国混合型证券投资基金、建信改革红利股票型证券投资基金、深证基本面 60 交易型开放式指数证券投资基金及其联接基金、上证社会责任交易型开放式证券投资指数基金及其联接基金、建信沪深 300 指数证券投资基金（LOF）、建信深证 100 指数增强型证券投资基金、建信中证 500 指数增强型证券投资基金、建信央视财经 50 指数分级发起式证券投资基金、建信全球机遇混合型证券投资基金、建信新兴市场优选混合型证券投资基金、建信全球资源混合型证券投资基金、建信优化配置混合型证券投资基金、建信积极配置混合型证券投资基金、建信恒稳价值混合型证券投资基金、建信消费升级混合型证券投资基金、建信安心保本混合型证券投资基金、建信健康民生混合型证券投资基金、建信稳定增利债券型证券投资基金、建信收益增强债券型证券投资基金、建信纯债债券型证券投资基金、建信安心回报定期开放债券型证券投资基金、建信双息红利债券型证券投资基金、建信转债增强债券型证券投资基金、建信双债增强债券型证券投资基金、建信安心回报两年定期开放债券型证券投资基金、建信稳定添利债券型证

券投资基金、建信信用增强债券型证券投资基金、建信周盈安心理财债券型证券投资基金、建信双周安心理财债券型证券投资基金、建信月盈安心理财债券型证券投资基金、建信双月安心理财债券型证券投资基金、建信嘉薪宝货币市场基金、建信货币市场基金、建信中小盘先锋股票型证券投资基金、建信潜力新蓝筹股票型证券投资基金、建信现金添利货币市场基金、建信稳定得利债券型证券投资基金、建信睿盈灵活配置混合型证券投资基金、建信信息产业股票型证券投资基金、建信稳健回报灵活配置混合型证券投资基金、建信环保产业股票型证券投资基金、建信回报灵活配置混合型证券投资基金、建信鑫安回报灵活配置混合型证券投资基金、建信新经济灵活配置混合型证券投资基金、建信鑫丰回报灵活配置混合型证券投资基金、建信互联网+产业升级股票型证券投资基金、建信大安全战略精选股票型证券投资基金、建信中证互联网金融指数分级发起式证券投资基金、建信中证申万有色金属指数分级发起式证券投资基金、建信精工制造指数增强型证券投资基金、建信安心保本二号混合型证券投资基金、建信稳定丰利债券型证券投资基金、建信安心保本三号混合型证券投资基金、建信安心保本五号混合型证券投资基金、建信目标收益一年期债券型证券投资基金、建信现代服务业股票型证券投资基金、建信安心保本六号混合型证券投资基金、建信鑫盛回报灵活配置混合型证券投资基金、建信安心保本七号混合型证券投资基金，共计 68 只开放式基金，管理的基金净资产规模共计为 2,453.84 亿元。

#### 4.1.2 基金经理（或基金经理小组）及基金经理助理简介

| 姓名  | 职务       | 任本基金的基金经理（助理）期限 |      | 证券从业年限 | 说明   |
|-----|----------|-----------------|------|--------|--|
|     |          | 任职日期            | 离任日期 |        |  |
| 何琄华 | 本基金的基金经理 | 2015年6月23日      | -    | 6      | 硕士。2010年5月加入我公司研究部，从事行业和公司研究工作，历任助理研究员、初级研究员、研究员、研究组长，2015年4月17日起任建信稳健回报灵活配置混合型证券投资基金基金经理；2015年6月23日起任建信互联网+产业升级股票型证券投资基金基金经理。 |

#### 4.2 管理人对报告期内本基金运作合规守信情况的说明

本报告期内，本基金管理人严格遵守《证券投资基金法》、《证券投资基金销售管理办法》、《公开募集证券投资基金运作管理办法》、《证券投资基金信息披露管理办法》、基金合同和其他法律法

规、部门规章，依照诚实信用、勤勉尽责、安全高效的原则管理和运用基金资产，在认真控制投资风险的基础上，为基金持有人谋求最大利益，没有发生违反法律法规的行为。

### 4.3 管理人对报告期内公平交易情况的专项说明

#### 4.3.1 公平交易制度的执行情况

为了公平对待投资人，保护投资人利益，避免出现不正当关联交易、利益输送等违法违规行为，公司根据《证券投资基金法》、《证券投资基金管理公司内部控制指导意见》、《证券投资基金公司公平交易制度指导意见》、《基金管理公司特定客户资产管理业务试点办法》等法律法规和公司内部制度，制定和修订了《公平交易管理办法》、《异常交易管理办法》、《公司防范内幕交易管理办法》、《利益冲突管理办法》等风险管控制度。公司使用的交易系统中设置了公平交易模块，一旦出现不同基金同时买卖同一证券时，系统自动切换至公平交易模块进行操作，确保在投资管理活动中公平对待不同投资组合，严禁直接或通过第三方的交易安排在不同投资组合之间进行利益输送。

#### 4.3.2 异常交易行为的专项说明

本报告期内未出现所有投资组合参与的交易所公开竞价同日反向交易成交较少的单边交易量超过该证券当日成交量的 5% 的情况。本报告期，未发现本基金存在异常交易行为。

### 4.4 管理人对报告期内基金的投资策略和业绩表现的说明

#### 4.4.1 报告期内基金投资策略和运作分析

16 年上半年 A 股走出了暴跌后弱反弹的走势，总体表现为熔断大幅下挫后的震荡格局。上半年市场经历了熔断实施与暂停、证监会主席换帅并收紧上市公司并购重组规定、权威人士定调经济发展模式、A 股闯关 MSCI 失败和英国公投脱欧等重要事件。前 6 个月万得全 A 指数下跌 17%，成交金额 64 万亿，较 15 年上半年减少了 54%；上半年换手率为 184%，较 15 年上半年下降了 45%。上证综指、深圳成指、中小板指和创业板指的跌幅均在 17-18% 之间，小盘股跌幅略大于大盘股。行业方面，表现最好的为食品饮料、有色金属和银行，表现最差的为传媒互联网、交运和商业贸易。

本基金在报告期内按照基金合同一直保持在 80% 以上的仓位水平。行业配置上主要分布在互联网+、TMT、消费等中长期前景良好的板块上。个股方面，采取自下而上精选个股的投资策略，重点配置企业盈利增长较快、估值安全边际相对较高的个股。



#### 4.4.2 报告期内基金的业绩表现

本报告期本基金净值增长率-19.72%，波动率 2.40%，业绩比较基准收益率-13.30%，波动率 1.62%。

#### 4.5 管理人对宏观经济、证券市场及行业走势的简要展望

展望 16 年下半年，经济数据可能继续处于 L 型底部。近期经济数据出现一定下滑，预计全年实际 GDP 增速在 6.8%左右，固定增产投资和社零总额增速在 11%左右，同时进出口金额可能出现小幅下滑。从 2 季度结构数据的走势来看，新订单连续四个月下滑，生产指数同时期持续上升，说明需求已经在趋势性回落，但前期刺激下复苏的生产端仍在继续产出。民间投资下滑态势仍在持续，关注改革的进一步深化。

通胀方面，PPI 同比降幅仍在收窄但趋势正在放缓，CPI 数据显著回落，全年预计在 2.4 附近。食品项季节性因素消除，猪肉价格上涨已经逐步放缓，未来食品项对 CPI 压力不大。但厄尔尼诺现象可能通过大宗品价格影响物价水平，值得警惕。

国际方面，随着英国公投脱欧，全球的风险事件可能增多，带来市场避险情绪的增加以及全球央行货币政策的进一步宽松。人民币汇率中长期内仍有一定的贬值需求，但短期内维稳的预期仍然较强，出现超预期风险的概率不大。

股市方面，整体估值水平继续回归，热点板块的赚钱效应明显回升。判断较为宽松的货币环境可以继续持续一段时间，同时国内经济企稳，供给侧改革有望取得进一步进展。市场情绪有一定改善，开始出现主题热点，但总体仍处于存量博弈状态。因此下半年市场可能维持震荡走势，精选个股的作用会更加重要。本基金认为经营扎实同时发展前景良好的真成长公司将会走出良好的股价表现，未来将继续重点布局互联网加成长转型、互联网基础设施和相关应用等优质个股，同时兼顾周期股在供给侧改革政策带动下的投资机会，尽力为持有人创造超额回报。

#### 4.6 管理人对报告期内基金估值程序等事项的说明

本报告期内，本管理人根据中国证监会[2008]38 号文《关于进一步规范证券投资基金估值业务的指导意见》等相关规定，继续加强和完善对基金估值的内部控制程序。

公司设立的基金估值委员会为公司基金估值决策机构，负责制定公司所管理基金的基本估值政策；对公司旗下基金已采用的估值政策、方法、流程的执行情况进行审核监督；对因经营环境或市场变化等导致需调整已实施的估值政策、方法和流程的，负责审查批准基金估值政策、方法和流程的变更。估值委员会由公司分管估值业务的副总裁、督察长、投资总经理、研究总经理、风险管理总经理、运营总经理及监察稽核总经理组成。

公司基金估值委员会下设基金估值工作小组，由具备丰富专业知识、两年以上基金行业相关领域工作经历、熟悉基金投资品种定价及基金估值法律法规、具备较强专业胜任能力的基金经理、数量研究员、风险管理人员、监察稽核人员及基金运营人员组成（具体人员由相关部门根据专业胜任能力和相关工作经历进行指定）。估值工作小组负责日常追踪可能对公司旗下基金持有的证券的发行人、所属行业、相关市场等产生影响的各类事件，发现估值问题；提议基金估值调整的相关方案并进行校验；根据需要提出估值政策调整的建议以及提议和校验不适用于现有的估值政策的新的投资品种的估值方案，报基金估值委员会审议批准。

基金运营部根据估值委员会的决定进行相关具体的估值调整或处理，并负责与托管行进行估值结果的核对。涉及模型定价的，由估值工作小组向基金运营部提供模型定价的结果，基金运营部业务人员复核后使用。

基金经理作为估值工作小组的成员之一，在基金估值定价过程中，充分表达对相关问题及定价方案的意见或建议，参与估值方案提议的制定，但对估值政策和估值方案不具备最终表决权。本公司参与估值流程的各方之间不存在任何的重大利益冲突。

公司与中央国债登记结算有限责任公司签署了《中债收益率曲线和中债估值最终用户服务协议》，并依据其提供的中债收益率曲线及估值价格对公司旗下基金持有的银行间固定收益品种进行估值（适用非货币基金）或影子定价（适用货币基金）。

自 2015 年 3 月 26 日起，公司按照中证指数有限公司根据《中国证券投资基金业协会估值核算工作小组关于 2015 年 1 季度固定收益品种的估值处理标准》所独立提供的债券估值价格，对公司旗下基金持有的在证券交易所上市或挂牌转让的固定收益品种（可转换债券、资产支持证券和私募债券除外）进行估值。

#### **4.7 管理人对报告期内基金利润分配情况的说明**

根据相关法律法规及本基金合同中关于收益分配条款的规定，本报告期内本基金未达到进行利润分配的条件，未进行利润分配。

## **§ 5 托管人报告**

### **5.1 报告期内本基金托管人遵规守信情况声明**

报告期内，本基金托管人严格遵守《中华人民共和国证券投资基金法》及其他有关法律法规、基金合同和托管协议的规定，尽职尽责地履行了托管人应尽的义务，不存在任何损害基金份额持有人利益的行为。

## 5.2 托管人对报告期内本基金投资运作合规守信、净值计算、利润分配等情况的说明

报告期内，基金管理人在投资运作、基金资产净值计算、利润分配、基金费用开支等方面，能够遵守有关法律法规，未发现有损害基金份额持有人利益的行为。

## 5.3 托管人对本半年度报告中财务信息等内容的真实、准确和完整发表意见

托管人认为，由基金管理人编制并经托管人复核的本基金 2016 年半年度报告中的财务指标、净值表现、财务会计报告、利润分配、投资组合报告等内容真实、准确和完整。

# § 6 半年度财务会计报告（未经审计）

## 6.1 资产负债表

会计主体：建信互联网+产业升级股票型证券投资基金

报告截止日：2016 年 6 月 30 日

单位：人民币元

| 资产              | 附注号        | 本期末<br>2016 年 6 月 30 日         | 上年度末<br>2015 年 12 月 31 日         |
|-----------------|------------|--------------------------------|----------------------------------|
| <b>资产：</b>      |            |                                |                                  |
| 银行存款            |            | 165,904,171.64                 | 218,358,004.03                   |
| 结算备付金           |            | 6,528,963.89                   | 8,847,780.03                     |
| 存出保证金           |            | 4,006,043.93                   | 5,282,480.91                     |
| 交易性金融资产         |            | 1,638,214,386.80               | 2,074,051,849.40                 |
| 其中：股票投资         |            | 1,638,214,386.80               | 2,074,051,849.40                 |
| 基金投资            |            | -                              | -                                |
| 债券投资            |            | -                              | -                                |
| 资产支持证券投资        |            | -                              | -                                |
| 贵金属投资           |            | -                              | -                                |
| 衍生金融资产          |            | -                              | -                                |
| 买入返售金融资产        |            | -                              | -                                |
| 应收证券清算款         |            | -                              | -                                |
| 应收利息            |            | 42,773.20                      | 63,885.62                        |
| 应收股利            |            | -                              | -                                |
| 应收申购款           |            | 13,338.64                      | 123,049.61                       |
| 递延所得税资产         |            | -                              | -                                |
| 其他资产            |            | -                              | -                                |
| 资产总计            |            | 1,814,709,678.10               | 2,306,727,049.60                 |
| <b>负债和所有者权益</b> | <b>附注号</b> | <b>本期末<br/>2016 年 6 月 30 日</b> | <b>上年度末<br/>2015 年 12 月 31 日</b> |
| <b>负债：</b>      |            |                                |                                  |
| 短期借款            |            | -                              | -                                |
| 交易性金融负债         |            | -                              | -                                |

|               |  |                  |                  |
|---------------|--|------------------|------------------|
| 衍生金融负债        |  | -                | -                |
| 卖出回购金融资产款     |  | -                | -                |
| 应付证券清算款       |  | -                | -                |
| 应付赎回款         |  | 3,401,913.19     | 6,353,075.47     |
| 应付管理人报酬       |  | 2,175,489.18     | 2,952,661.96     |
| 应付托管费         |  | 362,581.52       | 492,110.30       |
| 应付销售服务费       |  | -                | -                |
| 应付交易费用        |  | 6,577,633.98     | 5,869,508.06     |
| 应交税费          |  | -                | -                |
| 应付利息          |  | -                | -                |
| 应付利润          |  | -                | -                |
| 递延所得税负债       |  | -                | -                |
| 其他负债          |  | 354,175.92       | 175,047.37       |
| 负债合计          |  | 12,871,793.79    | 15,842,403.16    |
| <b>所有者权益：</b> |  |                  |                  |
| 实收基金          |  | 2,379,932,895.07 | 2,428,260,292.66 |
| 未分配利润         |  | -578,095,010.76  | -137,375,646.22  |
| 所有者权益合计       |  | 1,801,837,884.31 | 2,290,884,646.44 |
| 负债和所有者权益总计    |  | 1,814,709,678.10 | 2,306,727,049.60 |

注：报告截止日 2016 年 6 月 30 日，基金份额净值 0.757 元，基金份额总额 2,379,932,895.07 份。

## 6.2 利润表

会计主体：建信互联网+产业升级股票型证券投资基金

本报告期：2016 年 1 月 1 日至 2016 年 6 月 30 日

单位：人民币元

| 项目               | 附注号 | 本期<br>2016 年 1 月 1 日至<br>2016 年 6 月 30 日 | 上年度可比期间<br>2015 年 6 月 23 日(基<br>金合同生效日)至<br>2015 年 6 月 30 日 |
|------------------|-----|--|---|
| <b>一、收入</b>      |     | -423,288,150.98                          | -100,739,776.46   |
| 1.利息收入           |     | 930,613.32                               | 630,366.19  |
| 其中：存款利息收入        |     | 930,613.32                               | 630,366.19  |
| 债券利息收入           |     | -  | -   |
| 资产支持证券利息收入       |     | -  | -   |
| 买入返售金融资产收入       |     | -  | -   |
| 其他利息收入           |     | -  | -   |
| 2.投资收益（损失以“-”填列） |     | -305,418,340.08                          | -14,372,186.41  |
| 其中：股票投资收益        |     | -309,024,246.48                          | -14,488,423.66  |
| 基金投资收益           |     | -  | -   |
| 债券投资收益           |     | -  | -   |
| 资产支持证券投资收益       |     | -  | -   |

|                            |  |                 |                 |
|----------------------------|--|-----------------|-----------------|
| 贵金属投资收益                    |  | -               | -               |
| 衍生工具收益                     |  | -               | -               |
| 股利收益                       |  | 3,605,906.40    | 116,237.25      |
| 3.公允价值变动收益（损失以“-”号填列）      |  | -118,968,786.92 | -86,997,956.24  |
| 4.汇兑收益（损失以“-”号填列）          |  | -               | -               |
| 5.其他收入（损失以“-”号填列）          |  | 168,362.70      | -               |
| <b>减：二、费用</b>              |  | 29,403,689.00   | 1,842,591.75    |
| 1. 管理人报酬                   |  | 13,363,154.15   | 820,071.93      |
| 2. 托管费                     |  | 2,227,192.43    | 136,678.65      |
| 3. 销售服务费                   |  | -               | -               |
| 4. 交易费用                    |  | 13,555,712.22   | 872,513.49      |
| 5. 利息支出                    |  | -               | -               |
| 其中：卖出回购金融资产支出              |  | -               | -               |
| 6. 其他费用                    |  | 257,630.20      | 13,327.68       |
| <b>三、利润总额（亏损总额以“-”号填列）</b> |  | -452,691,839.98 | -102,582,368.21 |
| 减：所得税费用                    |  | -               | -               |
| <b>四、净利润（净亏损以“-”号填列）</b>   |  | -452,691,839.98 | -102,582,368.21 |

### 6.3 所有者权益（基金净值）变动表

会计主体：建信互联网+产业升级股票型证券投资基金

本报告期：2016年1月1日至2016年6月30日

单位：人民币元

| 项目                                | 本期<br>2016年1月1日至2016年6月30日 |                 |                  |
|-----------------------------------|----------------------------|-----------------|------------------|
|                                   | 实收基金                       | 未分配利润           | 所有者权益合计          |
| 一、期初所有者权益（基金净值）                   | 2,428,260,292.66           | -137,375,646.22 | 2,290,884,646.44 |
| 二、本期经营活动产生的基金净值变动数（本期利润）          | -                          | -452,691,839.98 | -452,691,839.98  |
| 三、本期基金份额交易产生的基金净值变动数（净值减少以“-”号填列） | -48,327,397.59             | 11,972,475.44   | -36,354,922.15   |
| 其中：1.基金申购款                        | 67,921,193.42              | -16,714,220.18  | 51,206,973.24    |
| 2.基金赎回款                           | -116,248,591.01            | 28,686,695.62   | -87,561,895.39   |
| 四、本期向基金份额持                        | -                          | -               | -                |

|  |   |                 |                  |
|--|---|-----------------|------------------|
| 有人分配利润产生的基金净值变动（净值减少以“-”号填列）           |   |                 |                  |
| 五、期末所有者权益（基金净值）                        | 2,379,932,895.07                          | -578,095,010.76 | 1,801,837,884.31 |
| 项目                                     | 上年度可比期间<br>2015年6月23日(基金合同生效日)至2015年6月30日 |                 |                  |
|  | 实收基金                                      | 未分配利润           | 所有者权益合计          |
| 一、期初所有者权益（基金净值）                        | 2,908,449,505.42                          | -               | 2,908,449,505.42 |
| 二、本期经营活动产生的基金净值变动数（本期利润）               | -   | -102,582,368.21 | -102,582,368.21  |
| 三、本期基金份额交易产生的基金净值变动数（净值减少以“-”号填列）      | -   | -               | -                |
| 其中：1.基金申购款                             | -   | -               | -                |
| 2.基金赎回款                                | -   | -               | -                |
| 四、本期向基金份额持有人分配利润产生的基金净值变动（净值减少以“-”号填列） | -   | -               | -                |
| 五、期末所有者权益（基金净值）                        | 2,908,449,505.42                          | -102,582,368.21 | 2,805,867,137.21 |

报表附注为财务报表的组成部分。

本报告 6.1 至 6.4 财务报表由下列负责人签署：

          孙志晨  赵乐峰  丁颖            
 基金管理人负责人                    主管会计工作负责人                    会计机构负责人

## 6.4 报表附注

### 6.4.1 基金基本情况

建信互联网+产业升级股票型证券投资基金(以下简称“本基金”)经中国证券监督管理委员会(以下简称“中国证监会”)证监许可[2015]930号《关于准予建信互联网+产业升级股票型证券投资基金注册的批复》核准,由建信基金管理有限责任公司依照《中华人民共和国证券投资基金法》和《建信互联网+产业升级股票型证券投资基金基金合同》负责公开募集。本基金为契约型开放式,存续期限不定,首次设立募集不包括认购资金利息共募集2,907,670,901.70元,业经普华

永道中天会计师事务所(特殊普通合伙)普华永道中天验字(2015)第 765 号验资报告予以验证。经向中国证监会备案,《建信互联网+产业升级股票型证券投资基金基金合同》于 2015 年 6 月 23 日正式生效,基金合同生效日的基金份额总额为 2,908,449,505.42 份基金份额,其中认购资金利息折合 778,603.72 份基金份额。本基金的基金管理人为建信基金管理有限责任公司,基金托管人为华夏银行股份有限公司。

根据《中华人民共和国证券投资基金法》和《建信互联网+产业升级股票型证券投资基金基金合同》的有关规定,本基金的投资范围为包括国内依法发行上市的股票(包含中小板、创业板及其他经中国证监会批准上市的股票)、债券(包括国内依法发行和上市交易的国债、金融债、央行票据、企业债、公司债、次级债、可转换债券、分离交易可转债、中期票据、短期融资券)、资产支持证券、债券回购、银行存款、货币市场工具、权证、股指期货、以及法律法规或中国证监会允许基金投资的其他金融工具。本基金的投资组合比例为:股票资产占基金资产的 80%—95%,投资于互联网+产业升级主题相关的上市公司发行的股票占非现金资产的比例不低于 80%;基金持有全部权证的市值不得超过基金资产净值的 3%;每个交易日日终在扣除股指期货合约需缴纳的交易保证金后,投资于现金或到期日在一年以内的政府债券的比例合计不低于基金资产净值的 5%。本基金的业绩比较基准为 80% X 中证 800 指数收益率+20% X 中债综合指数收益率(全价)。

#### 6.4.2 会计报表的编制基础

本基金的财务报表按照财政部于 2006 年 2 月 15 日及以后期间颁布的《企业会计准则—基本准则》、各项具体会计准则及相关规定(以下合称“企业会计准则”)、中国证监会颁布的《证券投资基金信息披露 XBRL 模板第 3 号<年度报告和半年度报告>》、中国证券投资基金业协会(以下简称“中国基金业协会”)颁布的《证券投资基金会计核算业务指引》、《建信互联网+产业升级股票型证券投资基金基金合同》和中国证监会发布的有关规定及允许的基金行业实务操作编制。

#### 6.4.3 遵循企业会计准则及其他有关规定的声明

本财务报表符合企业会计准则的要求,真实、完整地反映了本基金 2016 年 6 月 30 日的财务状况以及 2016 年 1 月 1 日至 2016 年 6 月 30 日止期间的经营成果和基金净值变动情况等有关信息。

#### 6.4.4 重要会计政策和会计估计

本报告期所采用的会计政策、会计估计与最近一期年度报告相一致。

#### 6.4.5 会计政策和会计估计变更以及差错更正的说明

##### 6.4.5.1 会计政策变更的说明

本基金本报告期未发生会计政策变更。

### 6.4.5.2 会计估计变更的说明

本基金本报告期未发生会计估计变更。

### 6.4.5.3 差错更正的说明

本基金本报告期内未发生会计差错。

### 6.4.6 税项

财税[2002]128号《关于开放式证券投资基金有关税收问题的通知》、财税[2004]78号《财政部、国家税务总局关于证券投资基金税收政策的通知》、财税[2008]1号《关于企业所得税若干优惠政策的通知》、财税[2012]85号《关于实施上市公司股息红利差别化个人所得税政策有关问题的通知》、财税[2015]101号《关于上市公司股息红利差别化个人所得税政策有关问题的通知》、财税[2016]36号《关于全面推开营业税改征增值税试点的通知》、财税[2016]46号《关于进一步明确全面推开营改增试点金融业有关政策的通知》、财税[2016]70号《关于金融机构同业往来等增值税补充政策的通知》及其他相关财税法规和实务操作，主要税项列示如下：

(1) 于 2016 年 5 月 1 日前，以发行基金方式募集资金不属于营业税征收范围，不征收营业税。管理人运用基金买卖股票、债券的差价收入免征营业税。自 2016 年 5 月 1 日起，金融业由缴纳营业税改为缴纳增值税。对证券投资基金管理人运用基金买卖股票、债券的转让收入免征增值税，对金融同业往来利息收入亦免征增值税。

(2) 对基金从证券市场中取得的收入，包括买卖股票、债券的差价收入，股权的股息、红利收入，债券的利息收入及其他收入，暂不征收企业所得税。

(3) 对基金取得的企业债券利息收入，应由发行债券的企业在向基金支付利息时代扣代缴 20% 的个人所得税。对基金从上市公司取得的股息红利所得，持股期限在 1 个月以内(含 1 个月)的，其股息红利所得全额计入应纳税所得额；持股期限在 1 个月以上至 1 年(含 1 年)的，暂减按 50% 计入应纳税所得额；持股期限超过 1 年的，于 2015 年 9 月 8 日前暂减按 25% 计入应纳税所得额，自 2015 年 9 月 8 日起，暂免征收个人所得税。对基金持有的上市公司限售股，解禁后取得的股息、红利收入，按照上述规定计算纳税，持股时间自解禁日起计算；解禁前取得的股息、红利收入继续暂减按 50% 计入应纳税所得额。上述所得统一适用 20% 的税率计征个人所得税。

(4) 基金卖出股票按 0.1% 的税率缴纳股票交易印花税，买入股票不征收股票交易印花税。

### 6.4.7 关联方关系

#### 6.4.7.1 本报告期存在控制关系或其他重大利害关系的关联方发生变化的情况

本报告期，存在控制关系或其他重大利害关系的关联方没有发生变化。



#### 6.4.7.2 本报告期与基金发生关联交易的各关联方

| 关联方名称                  | 与本基金的关系             |
|------------------------|---------------------|
| 建信基金管理有限责任公司(“建信基金”)   | 基金管理人、注册登记机构、基金销售机构 |
| 华夏银行股份有限公司(“华夏银行”)     | 基金托管人、基金销售机构        |
| 中国建设银行股份有限公司(“中国建设银行”) | 基金管理人的股东            |
| 美国信安金融服务公司             | 基金管理人的股东            |
| 中国华电集团资本控股有限公司         | 基金管理人的股东            |
| 建信资本管理有限责任公司           | 基金管理人的子公司           |

注：下述关联交易均在正常业务范围内按一般商业条款订立。

#### 6.4.8 本报告期及上年度可比期间的关联方交易

##### 6.4.8.1 通过关联方交易单元进行的交易

本基金本报告期内及上年度可比期间未发生通过关联方交易单元进行的交易。

##### 6.4.8.2 关联方报酬

###### 6.4.8.2.1 基金管理费

单位：人民币元

| 项目              | 本期<br>2016年1月1日至2016年6月<br>30日 | 上年度可比期间<br>2015年6月23日(基金合同生效日)<br>至2015年6月30日 |
|-----------------|--------------------------------|---|
| 当期发生的基金应支付的管理费  | 13,363,154.15                  | 820,071.93                                    |
| 其中：支付销售机构的客户维护费 | 6,851,549.48                   | 425,429.59                                    |

注：1、支付基金管理人建信基金的管理人报酬按前一日基金资产净值 1.50%的年费率计提，逐日累计至每月月底，按月支付。其计算公式为：

日管理人报酬=前一日基金资产净值 X1.50%/当年天数。

2、客户维护费是指基金管理人与基金销售机构约定的用以向基金销售机构支付客户服务及销售活动中产生的相关费用，该费用从基金管理人收取的基金管理费中列支，不属于从基金资产中列支的费用项目。

###### 6.4.8.2.2 基金托管费

单位：人民币元

| 项目             | 本期<br>2016年1月1日至2016年6月30日 | 上年度可比期间<br>2015年6月23日(基金合同生效日)<br>至2015年6月30日 |
|----------------|----------------------------|---|
| 当期发生的基金应支付的托管费 | 2,227,192.43               | 136,678.65                                    |

注：支付基金托管人华夏银行的托管费按前一日基金资产净值 0.25%的年费率计提，逐日累计至每月月底，按月支付。其计算公式为：

日托管费=前一日基金资产净值 X0.25%/当年天数。

#### 6.4.8.2.3 销售服务费

本基金无销售服务费。

#### 6.4.8.3 与关联方进行银行间同业市场的债券(含回购)交易

本基金本报告期及上年度可比期间未发生与关联方进行银行间同业市场的债券(含回购)交易。

#### 6.4.8.4 各关联方投资本基金的情况

##### 6.4.8.4.1 报告期内基金管理人运用固有资金投资本基金的情况

本基金本报告期及上年度可比期间未发生管理人运用固有资金投资本基金的情况。

##### 6.4.8.4.2 报告期末除基金管理人之外的其他关联方投资本基金的情况

本报告期末及上年度末除基金管理人之外的其他关联方未投资本基金。

#### 6.4.8.5 由关联方保管的银行存款余额及当期产生的利息收入

单位：人民币元

| 关联方名称 | 本期<br>2016年1月1日至2016年6月30日 |            | 上年度可比期间<br>2015年6月23日(基金合同生效日)至2015年<br>6月30日 |            |
|-------|----------------------------|------------|---|------------|
|       | 期末余额                       | 当期利息收入     | 期末余额  | 当期利息收入     |
| 华夏银行  | 165,904,171.64             | 822,038.63 | 2,353,945,711.31                              | 630,366.19 |

注：本基金的银行存款由基金托管人华夏银行保管，按约定利率计息。

#### 6.4.8.6 本基金在承销期内参与关联方承销证券的情况

本基金本报告期内及上年度可比期间未发生承销期内参与关联方承销证券的情况。

#### 6.4.8.7 其他关联交易事项的说明

本报告期及上年度可比期间本基金未发生其他需要说明的关联交易事项。

#### 6.4.9 期末（2016年6月30日）本基金持有的流通受限证券

##### 6.4.9.1 因认购新发/增发证券而于期末持有的流通受限证券

金额单位：人民币元

| 6.4.12.1.1 受限证券类别：股票 |    |    |    |     |    |     |    |    |      |    |
|----------------------|----|----|----|-----|----|-----|----|----|------|----|
| 证券                   | 证券 | 成功 | 可流 | 流通受 | 认购 | 期末估 | 数量 | 期末 | 期末估值 | 备注 |

| 代码     | 名称   | 认购日        | 通日        | 限类型   | 价格    | 值单价   | (单位:股) | 成本总额       | 总额         |   |
|--------|------|------------|-----------|-------|-------|-------|--------|------------|------------|---|
| 601966 | 玲珑轮胎 | 2016年6月24日 | 2016年7月6日 | 新发未上市 | 12.98 | 12.98 | 15,341 | 199,126.18 | 199,126.18 | - |
| 603016 | 新宏泰  | 2016年6月23日 | 2016年7月1日 | 新发未上市 | 8.49  | 8.49  | 1,602  | 13,600.98  | 13,600.98  | - |
| 300520 | 科大国创 | 2016年6月30日 | 2016年7月8日 | 新发未上市 | 10.05 | 10.05 | 926    | 9,306.30   | 9,306.30   | - |
| 002805 | 丰元股份 | 2016年6月29日 | 2016年7月7日 | 新发未上市 | 5.80  | 5.80  | 971    | 5,631.80   | 5,631.80   | - |

#### 6.4.9.2 期末持有的暂时停牌等流通受限股票

金额单位：人民币元

| 股票代码   | 股票名称 | 停牌日期       | 停牌原因 | 期末估值单价 | 复牌日期       | 复牌开盘单价 | 数量(股)     | 期末成本总额        | 期末估值总额         | 备注 |
|--------|------|------------|------|--------|------------|--------|-----------|---------------|----------------|----|
| 300356 | 光一科技 | 2016年5月26日 | 重大事项 | 53.96  | 2016年8月10日 | 44.27  | 2,635,417 | 90,195,776.18 | 142,207,101.32 | -  |
| 002089 | 新海宜  | 2016年1月8日  | 资产重组 | 17.71  | 2016年7月18日 | 18.55  | 3,261,071 | 56,988,561.68 | 57,753,567.41  | -  |
| 600146 | 高赢环球 | 2016年6月15日 | 资产重组 | 26.47  | -          | -      | 1,311,650 | 34,283,272.11 | 34,719,375.50  | -  |
| 600614 | 鼎立股份 | 2016年4月26日 | 重大事项 | 8.14   | -          | -      | 3,411,900 | 28,182,366.01 | 27,772,866.00  | -  |
| 002445 | 中南文化 | 2016年6月14日 | 资产重组 | 23.27  | -          | -      | 884,030   | 16,969,410.25 | 20,571,378.10  | -  |
| 601611 | 中国核建 | 2016年6月30日 | 重大事项 | 20.92  | 2016年7月1日  | 23.01  | 37,059    | 128,594.73    | 775,274.28     | -  |

注：本基金截至 2016 年 6 月 30 日止持有以上因公布的重大事项可能产生重大影响而被暂时停牌的股票，该类股票将在所公布事项的重大影响消除后，经交易所批准复牌。

### 6.4.9.3 期末债券正回购交易中作为抵押的债券

#### 6.4.9.3.1 银行间市场债券正回购

本报告期末，本基金银行间市场无债券正回购交易余额，故未存在作为抵押的债券。

#### 6.4.9.3.2 交易所市场债券正回购

本报告期末，本基金无交易所市场债券正回购交易，故未存在作为抵押的债券。

### 6.4.10 有助于理解和分析会计报表需要说明的其他事项

#### (1) 公允价值

##### (a) 金融工具公允价值计量的方法

公允价值计量结果所属的层次，由对公允价值计量整体而言具有重要意义的输入值所属的最低层次决定：

第一层次：相同资产或负债在活跃市场上未经调整的报价。

第二层次：除第一层次输入值外相关资产或负债直接或间接可观察的输入值。

第三层次：相关资产或负债的不可观察输入值。

##### (b) 持续的以公允价值计量的金融工具

###### (i) 各层次金融工具公允价值

于 2016 年 6 月 30 日，本基金持有的以公允价值计量且其变动计入当期损益的金融资产中属于第一层级的余额为 1,354,187,158.93 元，属于第二层级的余额为 284,027,227.87 元，无属于第三层级的余额

###### (ii) 公允价值所属层次间的重大变动

对于证券交易所上市的股票，若出现重大事项停牌、交易不活跃（包括涨跌停时的交易不活跃）、或属于非公开发行等情况，本基金不会于停牌日至交易恢复活跃日期间、交易不活跃期间及限售期间将相关股票的公允价值列入第一层次；并根据估值调整中采用的不可观察输入值对于公允价值的影响程度，确定相关股票公允价值应属第二层次还是第三层次。

###### (iv) 第三层次公允价值余额和本期变动金额

无。

##### (c) 非持续的以公允价值计量的金融工具

于 2016 年 6 月 30 日，本基金未持有非持续的以公允价值计量的金融资产。

##### (d) 不以公允价值计量的金融工具

不以公允价值计量的金融资产和负债主要包括应收款项和其他金融负债，其账面价值与公允

价值相差很小。(2)除公允价值外，截至资产负债表日本基金无需要说明的其他重要事项。

## § 7 投资组合报告

### 7.1 期末基金资产组合情况

金额单位：人民币元

| 序号 | 项目                | 金额               | 占基金总资产的比例 (%) |
|----|-------------------|------------------|---------------|
| 1  | 权益投资              | 1,638,214,386.80 | 90.27         |
|    | 其中：股票             | 1,638,214,386.80 | 90.27         |
| 2  | 固定收益投资            | -                | -             |
|    | 其中：债券             | -                | -             |
|    | 资产支持证券            | -                | -             |
| 3  | 贵金属投资             | -                | -             |
| 4  | 金融衍生品投资           | -                | -             |
| 5  | 买入返售金融资产          | -                | -             |
|    | 其中：买断式回购的买入返售金融资产 | -                | -             |
| 6  | 银行存款和结算备付金合计      | 172,433,135.53   | 9.50          |
| 7  | 其他各项资产            | 4,062,155.77     | 0.22          |
| 8  | 合计                | 1,814,709,678.10 | 100.00        |

### 7.2 期末按行业分类的股票投资组合

#### 7.2.1 报告期末按行业分类的境内股票投资组合

金额单位：人民币元

| 代码 | 行业类别             | 公允价值 (元)         | 占基金资产净值比例 (%) |
|----|------------------|------------------|---------------|
| A  | 农、林、牧、渔业         | -                | -             |
| B  | 采矿业              | 110,823,775.88   | 6.15          |
| C  | 制造业              | 1,037,872,796.00 | 57.60         |
| D  | 电力、热力、燃气及水生产和供应业 | 29,168,500.27    | 1.62          |
| E  | 建筑业              | 20,088,282.28    | 1.11          |
| F  | 批发和零售业           | 30,835,178.00    | 1.71          |
| G  | 交通运输、仓储和邮政业      | 59,959,234.60    | 3.33          |
| H  | 住宿和餐饮业           | -                | -             |
| I  | 信息传输、软件和信息技术服务业  | 110,182,668.00   | 6.12          |
| J  | 金融业              | -                | -             |

|   |               |                  |       |
|---|---------------|------------------|-------|
| K | 房地产业          | 66,605,669.30    | 3.70  |
| L | 租赁和商务服务业      | -                | -     |
| M | 科学研究和技术服务业    | 20,126.10        | 0.00  |
| N | 水利、环境和公共设施管理业 | -                | -     |
| O | 居民服务、修理和其他服务业 | -                | -     |
| P | 教育            | -                | -     |
| Q | 卫生和社会工作       | -                | -     |
| R | 文化、体育和娱乐业     | 172,658,156.37   | 9.58  |
| S | 综合            | -                | -     |
|   | 合计            | 1,638,214,386.80 | 90.92 |

注：以上行业分类以 2016 年 6 月 30 日的中国证监会行业分类标准为依据。

### 7.2.2 报告期末按行业分类的沪港通投资股票投资组合

本基金本报告期末投资沪港通股票。

### 7.3 期末按公允价值占基金资产净值比例大小排序的前十名股票投资明细

金额单位：人民币元

| 序号 | 股票代码   | 股票名称 | 数量（股）     | 公允价值           | 占基金资产净值比例（%） |
|----|--------|------|-----------|----------------|--------------|
| 1  | 300356 | 光一科技 | 2,635,417 | 142,207,101.32 | 7.89         |
| 2  | 002624 | 完美世界 | 2,829,755 | 106,823,251.25 | 5.93         |
| 3  | 002180 | 艾派克  | 2,319,992 | 66,189,371.76  | 3.67         |
| 4  | 002089 | 新海宜  | 3,261,071 | 57,753,567.41  | 3.21         |
| 5  | 600887 | 伊利股份 | 3,314,835 | 55,258,299.45  | 3.07         |
| 6  | 600489 | 中金黄金 | 4,842,223 | 54,426,586.52  | 3.02         |
| 7  | 300219 | 鸿利光电 | 3,125,197 | 48,690,569.26  | 2.70         |
| 8  | 002583 | 海能达  | 3,977,708 | 47,891,604.32  | 2.66         |
| 9  | 000534 | 万泽股份 | 2,874,470 | 42,800,858.30  | 2.38         |
| 10 | 600155 | 宝硕股份 | 3,000,053 | 41,220,728.22  | 2.29         |

注：投资者欲了解本报告期末基金投资的所有股票明细，应阅读登载于公司网站 [www.ccbfund.cn](http://www.ccbfund.cn) 的年度报告正文。

## 7.4 报告期内股票投资组合的重大变动

### 7.4.1 累计买入金额超出期初基金资产净值 2%或前 20 名的股票明细

金额单位：人民币元

| 序号 | 股票代码   | 股票名称 | 本期累计买入金额       | 占期初基金资产净值比例 (%) |
|----|--------|------|----------------|-----------------|
| 1  | 601398 | 工商银行 | 169,552,218.45 | 7.40            |
| 2  | 002624 | 完美世界 | 123,759,135.24 | 5.40            |
| 3  | 300367 | 东方网力 | 99,515,236.78  | 4.34            |
| 4  | 300356 | 光一科技 | 98,316,321.20  | 4.29            |
| 5  | 300081 | 恒信移动 | 91,083,101.96  | 3.98            |
| 6  | 600489 | 中金黄金 | 90,348,562.79  | 3.94            |
| 7  | 600146 | 商赢环球 | 81,003,758.56  | 3.54            |
| 8  | 601288 | 农业银行 | 78,644,985.00  | 3.43            |
| 9  | 600887 | 伊利股份 | 71,349,889.92  | 3.11            |
| 10 | 000858 | 五粮液  | 69,187,725.43  | 3.02            |
| 11 | 000807 | 云铝股份 | 66,519,698.13  | 2.90            |
| 12 | 300336 | 新文化  | 64,901,445.90  | 2.83            |
| 13 | 600155 | 宝硕股份 | 64,721,895.29  | 2.83            |
| 14 | 600682 | 南京新百 | 62,500,570.18  | 2.73            |
| 15 | 601199 | 江南水务 | 53,323,891.66  | 2.33            |
| 16 | 601988 | 中国银行 | 52,825,813.20  | 2.31            |
| 17 | 000333 | 美的集团 | 52,617,066.24  | 2.30            |
| 18 | 601628 | 中国人寿 | 52,096,620.09  | 2.27            |
| 19 | 601166 | 兴业银行 | 52,015,484.21  | 2.27            |
| 20 | 002180 | 艾派克  | 51,911,337.86  | 2.27            |
| 21 | 300156 | 神雾环保 | 46,847,924.40  | 2.04            |

注：上述买入金额为买入成交金额（成交单价乘以成交数量），不包括相关交易费用。

### 7.4.2 累计卖出金额超出期初基金资产净值 2%或前 20 名的股票明细

金额单位：人民币元

| 序号 | 股票代码   | 股票名称 | 本期累计卖出金额       | 占期初基金资产净值比例 (%) |
|----|--------|------|----------------|-----------------|
| 1  | 601398 | 工商银行 | 170,266,431.32 | 7.43            |
| 2  | 300156 | 神雾环保 | 93,625,463.63  | 4.09            |
| 3  | 300367 | 东方网力 | 92,860,313.36  | 4.05            |
| 4  | 601288 | 农业银行 | 79,785,859.24  | 3.48            |

|    |        |      |               |      |
|----|--------|------|---------------|------|
| 5  | 601888 | 中国国旅 | 78,773,365.41 | 3.44 |
| 6  | 600146 | 商赢环球 | 78,039,343.00 | 3.41 |
| 7  | 002517 | 恺英网络 | 75,821,862.77 | 3.31 |
| 8  | 002196 | 方正电机 | 75,031,375.75 | 3.28 |
| 9  | 600855 | 航天长峰 | 73,389,545.42 | 3.20 |
| 10 | 600715 | 文投控股 | 72,948,917.17 | 3.18 |
| 11 | 600730 | 中国高科 | 67,777,832.60 | 2.96 |
| 12 | 600682 | 南京新百 | 66,983,343.53 | 2.92 |
| 13 | 002405 | 四维图新 | 64,179,295.35 | 2.80 |
| 14 | 002137 | 麦达数字 | 63,555,792.50 | 2.77 |
| 15 | 002103 | 广博股份 | 62,213,719.53 | 2.72 |
| 16 | 000807 | 云铝股份 | 61,034,203.42 | 2.66 |
| 17 | 002042 | 华孚色纺 | 58,792,763.59 | 2.57 |
| 18 | 601628 | 中国人寿 | 54,611,985.77 | 2.38 |
| 19 | 601988 | 中国银行 | 53,268,339.60 | 2.33 |
| 20 | 601166 | 兴业银行 | 53,065,476.00 | 2.32 |
| 21 | 000333 | 美的集团 | 51,741,675.12 | 2.26 |
| 22 | 000858 | 五粮液  | 50,977,213.54 | 2.23 |
| 23 | 300081 | 恒信移动 | 49,508,100.75 | 2.16 |
| 24 | 600122 | 宏图高科 | 46,544,473.01 | 2.03 |

注：上述卖出金额为卖出成交金额（成交单价乘以成交数量），不包括相关交易费用。

### 7.4.3 买入股票的成本总额及卖出股票的收入总额

单位：人民币元

|              |                  |
|--------------|------------------|
| 买入股票成本（成交）总额 | 4,478,775,500.56 |
| 卖出股票收入（成交）总额 | 4,486,619,929.76 |

注：上述买入股票成本总额和卖出股票收入总额均为买卖成交金额（成交单价乘以成交数量），不包括相关交易费用。

### 7.5 期末按债券品种分类的债券投资组合

本基金本报告期末未持有债券。

### 7.6 期末按公允价值占基金资产净值比例大小排序的前五名债券投资明细

本基金本报告期末未持有债券。

### 7.7 期末按公允价值占基金资产净值比例大小排序的前十名资产支持证券投资明细

本基金本报告期末未持有资产支持证券。



**7.8 报告期末按公允价值占基金资产净值比例大小排序的前五名贵金属投资明细**

本基金本报告期末未持有贵金属。

**7.9 期末按公允价值占基金资产净值比例大小排序的前五名权证投资明细**

本基金本报告期末未持有权证。

**7.10 报告期末本基金投资的股指期货交易情况说明****7.10.1 报告期末本基金投资的股指期货持仓和损益明细**

本基金本报告期末未持有股指期货。

**7.10.2 本基金投资股指期货的投资政策**

本基金本报告期末未投资股指期货。

**7.11 报告期末本基金投资的国债期货交易情况说明****7.11.1 本期国债期货投资政策**

本基金本报告期末未投资国债期货。

**7.11.2 报告期末本基金投资的国债期货持仓和损益明细**

本基金本报告期末未投资国债期货。

**7.11.3 本期国债期货投资评价**

本基金本报告期末未投资国债期货。

**7.12 投资组合报告附注****7.12.1**

本基金投资的前十名证券的发行主体本期未出现被监管部门立案调查，或在报告编制日前一年内受到公开谴责、处罚的情形。

**7.12.2**

本基金投资的前十名股票未超出基金合同规定的备选股票库。

**7.12.3 期末其他各项资产构成**

单位：人民币元

| 序号 | 名称    | 金额           |
|----|-------|--------------|
| 1  | 存出保证金 | 4,006,043.93 |

|   |         |              |
|---|---------|--------------|
| 2 | 应收证券清算款 | -            |
| 3 | 应收股利    | -            |
| 4 | 应收利息    | 42,773.20    |
| 5 | 应收申购款   | 13,338.64    |
| 6 | 其他应收款   | -            |
| 7 | 待摊费用    | -            |
| 8 | 其他      | -            |
| 9 | 合计      | 4,062,155.77 |

#### 7.12.4 期末持有的处于转股期的可转换债券明细

本基金本报告期末未持有处于转股期的可转换债券。

#### 7.12.5 期末前十名股票中存在流通受限情况的说明

金额单位：人民币元

| 序号 | 股票代码   | 股票名称 | 流通受限部分的公允价值    | 占基金资产净值比例 (%) | 流通受限情况说明   |
|----|--------|------|----------------|---------------|------------|
| 1  | 300356 | 光一科技 | 142,207,101.32 | 7.89          | 筹划发行股份购买资产 |
| 2  | 002089 | 新海宜  | 57,753,567.41  | 3.21          | 重大资产重组     |

## § 8 基金份额持有人信息

### 8.1 期末基金份额持有人户数及持有人结构

份额单位：份

| 持有人户数<br>(户) | 户均持有的<br>基金份额 | 持有人结构          |            |                  |            |
|--------------|---------------|----------------|------------|------------------|------------|
|              |               | 机构投资者          |            | 个人投资者            |            |
|              |               | 持有份额           | 占总份<br>额比例 | 持有份额             | 占总份<br>额比例 |
| 48,474       | 49,097.10     | 201,838,208.96 | 8.48%      | 2,178,094,686.11 | 91.52%     |

### 8.2 期末基金管理人的从业人员持有本基金的情况

| 项目                   | 持有份额总数 (份) | 占基金总份额比例 |
|----------------------|------------|----------|
| 基金管理人所有从业人员<br>持有本基金 | 997.15     | 0.00%    |

### 8.3 期末基金管理人的从业人员持有本开放式基金份额总量区间的情况

截至本报告期末，本公司高级管理人员、基金投资和研究部门负责人及本基金基金经理未持有本基金。

## § 9 开放式基金份额变动

单位：份

|                           |                  |
|---------------------------|------------------|
| 基金合同生效日（2015年6月23日）基金份额总额 | 2,908,449,505.42 |
| 本报告期期初基金份额总额              | 2,428,260,292.66 |
| 本报告期基金总申购份额               | 67,921,193.42    |
| 减：本报告期基金总赎回份额             | 116,248,591.01   |
| 本报告期基金拆分变动份额（份额减少以“-”填列）  | -                |
| 本报告期末基金份额总额               | 2,379,932,895.07 |

## § 10 重大事件揭示

### 10.1 基金份额持有人大会决议

本报告期，本基金未召开基金份额持有人大会。

### 10.2 基金管理人、基金托管人的专门基金托管部门的重大人事变动

报告期内，本基金管理人未发生重大人事变动。

2016年4月14日，本基金托管人华夏银行股份有限公司披露了《华夏银行股份有限公司关于资产托管部高级管理人员变更的公告》。经中国证券投资基金业协会批准备案，聘任陈秀良先生和徐昊光先生为资产托管部副总经理，毛剑鸣先生不再担任资产托管部总经理职务。

### 10.3 涉及基金管理人、基金财产、基金托管业务的诉讼

本报告期无涉及本基金基金管理人、基金财产以及基金托管人基金托管业务的诉讼事项。

### 10.4 基金投资策略的改变

本报告期基金投资策略未发生改变。

## 10.5 为基金进行审计的会计师事务所情况

自本基金基金合同生效日起普华永道中天会计师事务所为本基金提供审计服务至今，本报告期内会计师事务所未发生改变。

## 10.6 管理人、托管人及其高级管理人员受稽查或处罚等情况

本报告期未发生公司和董事、监事和高级管理人员被中国证监会、证券业协会、证券交易所处罚或公开谴责，以及被财政、外汇和审计等部门施以重大处罚的情况。

本报告期内，本基金托管人涉及托管业务的高级管理人员未受到监管部门的稽查和处罚。

## 10.7 基金租用证券公司交易单元的有关情况

### 10.7.1 基金租用证券公司交易单元进行股票投资及佣金支付情况

金额单位：人民币元

| 券商名称 | 交易单元数量 | 股票交易             |              | 应支付该券商的佣金    |            | 备注 |
|------|--------|------------------|--------------|--------------|------------|----|
|      |        | 成交金额             | 占当期股票成交总额的比例 | 佣金           | 占当期佣金总量的比例 |    |
| 华泰证券 | 1      | 2,473,122,248.21 | 27.59%       | 2,303,221.93 | 27.84%     | -  |
| 长江证券 | 1      | 2,289,832,101.14 | 25.55%       | 2,086,716.51 | 25.22%     | -  |
| 齐鲁证券 | 2      | 1,593,727,560.92 | 17.78%       | 1,474,368.85 | 17.82%     | -  |
| 中信建投 | 1      | 1,102,211,103.98 | 12.30%       | 1,026,488.72 | 12.41%     | -  |
| 东北证券 | 2      | 803,705,389.10   | 8.97%        | 740,018.09   | 8.94%      | -  |
| 平安证券 | 1      | 387,971,281.03   | 4.33%        | 353,557.31   | 4.27%      | -  |
| 兴业证券 | 1      | 203,358,520.36   | 2.27%        | 189,388.41   | 2.29%      | -  |
| 华创证券 | 1      | 109,901,018.29   | 1.23%        | 100,152.75   | 1.21%      | -  |
| 中银国际 | 2      | -                | -            | -            | -          | -  |

注：1、本基金根据中国证监会《关于完善证券投资基金交易席位制度有关问题的通知》（证监基金字[2007]48号）的规定及本基金管理人的《基金专用交易席位租用制度》，基金管理人制定了提供交易单元的券商的选择标准，具体如下：

（1）财务状况良好、经营管理规范、内部管理制度健全、风险管理严格，能够满足基金运作高度保密的要求，在最近一年内没有重大违规行为。

（2）具备基金运作所需的高效、安全的通讯条件，交易设施满足基金进行证券交易的需

（3）具备较强的研究能力，有固定的研究机构和专门的研究人员，能够对宏观经济、证券市场、行业、个股、个券等进行深入、全面的研究，能够积极、有效地将研究成果及时传递给基金管理人，能够根据基金管理人所管理基金的特定要求进行专项研究服务。

(4) 佣金费率合理。

2、根据以上标准进行考察后，基金管理人确定券商，与被选择的券商签订委托协议，并报中国证监会备案及通知基金托管人。

3、本基金本报告期内新增华创证券、平安证券、兴业证券各一个交易单元、新增东北证券两个交易单元，无剔除交易单元。本基金与托管在同一托管行的公司其他基金共用交易单元。

#### **10.7.2 基金租用证券公司交易单元进行其他证券投资的情况**

本基金本报告期内未使用租用的证券公司交易单元进行其他证券投资。

建信基金管理有限责任公司  
2016 年 8 月 27 日