

# 嘉实腾讯自选股大数据策略股票型 证券投资基金 2016 年半年度报告

2016 年 6 月 30 日

基金管理人：嘉实基金管理有限公司

基金托管人：中国工商银行股份有限公司

送出日期：2016 年 8 月 27 日

## § 1 重要提示及目录

### 1.1 重要提示

基金管理人的董事会、董事保证本报告所载资料不存在虚假记载、误导性陈述或重大遗漏，并对其内容的真实性、准确性和完整性承担个别及连带的法律责任。本半年度报告已经全部独立董事签字同意，并由董事长签发。

基金托管人中国工商银行股份有限公司根据本基金合同规定，于 2016 年 8 月 24 日复核了本报告中的财务指标、净值表现、利润分配情况、财务会计报告、投资组合报告等内容，保证复核内容不存在虚假记载、误导性陈述或者重大遗漏。

基金管理人承诺以诚实信用、勤勉尽责的原则管理和运用基金资产，但不保证基金一定盈利。

基金的过往业绩并不代表其未来表现。投资有风险，投资者在作出投资决策前应仔细阅读本基金的招募说明书及其更新。

本报告中财务资料未经审计。

本报告期自 2016 年 1 月 1 日起至 2016 年 6 月 30 日止。

## 1.2 目录

<b>§1 重要提示及目录</b> .....	<b>2</b>
1.1 重要提示.....	2
1.2 目录.....	3
<b>§2 基金简介</b> .....	<b>5</b>
2.1 基金基本情况.....	5
2.2 基金产品说明.....	5
2.3 基金管理人和基金托管人.....	5
2.4 信息披露方式.....	6
2.5 其他相关资料.....	6
<b>§3 主要财务指标和基金净值表现</b> .....	<b>6</b>
3.1 主要会计数据和财务指标.....	6
3.2 基金净值表现.....	7
<b>§4 管理人报告</b> .....	<b>8</b>
4.1 基金管理人及基金经理情况.....	8
4.2 管理人对报告期内本基金运作合规守信情况的说明.....	10
4.3 管理人对报告期内公平交易情况的专项说明.....	10
4.4 管理人对报告期内基金的投资策略和业绩表现的说明.....	11
4.5 管理人对宏观经济、证券市场及行业走势的简要展望.....	11
4.6 管理人对报告期内基金估值程序等事项的说明.....	12
4.7 管理人对报告期内基金利润分配情况的说明.....	12
4.8 报告期内管理人对本基金持有人数或基金资产净值预警情形的说明.....	12
<b>§5 托管人报告</b> .....	<b>12</b>
5.1 报告期内本基金托管人合规守信情况声明.....	12
5.2 托管人对报告期内本基金投资运作合规守信、净值计算、利润分配等情况的说明.....	12
5.3 托管人对本半年度报告中财务信息等内容真实、准确和完整发表意见.....	13
<b>§6 半年度财务会计报告（未经审计）</b> .....	<b>13</b>
6.1 资产负债表.....	13
6.2 利润表.....	14
6.3 所有者权益（基金净值）变动表.....	15
6.4 报表附注.....	16
<b>§7 投资组合报告</b> .....	<b>38</b>
7.1 期末基金资产组合情况.....	38
7.2 期末按行业分类的股票投资组合.....	38
7.3 期末按公允价值占基金资产净值比例大小排序的所有股票投资明细.....	39
7.4 报告期内股票投资组合的重大变动.....	43
7.5 期末按债券品种分类的债券投资组合.....	45
7.6 期末按公允价值占基金资产净值比例大小排序的前五名债券投资明细.....	45
7.7 期末按公允价值占基金资产净值比例大小排序的所有资产支持证券投资明细.....	45
7.8 报告期末按公允价值占基金资产净值比例大小排序的前五名贵金属投资明细.....	45
7.9 期末按公允价值占基金资产净值比例大小排序的前五名权证投资明细.....	45
7.10 报告期末本基金投资的股指期货交易情况说明.....	45
7.11 报告期末本基金投资的国债期货交易情况说明.....	45
7.12 投资组合报告附注.....	46

<b>§8 基金份额持有人信息</b> .....	<b>46</b>
8.1 期末基金份额持有人户数及持有人结构.....	46
8.2 期末基金管理人的从业人员持有本基金的情况.....	47
8.3 期末基金管理人的从业人员持有本开放式基金份额总量区间的情况.....	47
<b>§9 开放式基金份额变动</b> .....	<b>47</b>
<b>§10 重大事件揭示</b> .....	<b>47</b>
10.1 基金份额持有人大会决议.....	47
10.2 基金管理人、基金托管人的专门基金托管部门的重大人事变动.....	47
10.3 涉及基金管理人、基金财产、基金托管业务的诉讼.....	48
10.4 基金投资策略的改变.....	48
10.5 为基金进行审计的会计师事务所情况.....	48
10.6 管理人、托管人及其高级管理人员受稽查或处罚等情况.....	48
10.7 基金租用证券公司交易单元的有关情况.....	48
10.8 其他重大事件.....	50
<b>§11 备查文件目录</b> .....	<b>51</b>
11.1 备查文件目录.....	51
11.2 存放地点.....	52
11.3 查阅方式.....	52

## § 2 基金简介

### 2.1 基金基本情况

基金名称	嘉实腾讯自选股大数据策略股票型证券投资基金
基金简称	嘉实腾讯自选股大数据策略股票
基金主代码	001637
基金运作方式	契约型开放式
基金合同生效日	2015 年 12 月 7 日
基金管理人	嘉实基金管理有限公司
基金托管人	中国工商银行股份有限公司
报告期末基金份额总额	1,083,721,703.81 份
基金合同存续期	不定期

### 2.2 基金产品说明

投资目标	本基金以腾讯自选股大数据为基础构建量化投资策略，在严格控制风险的前提下，力争实现基金资产的长期稳定增值。
投资策略	本基金将腾讯自选股大数据和行为金融模型相结合，构建大数据量化投资策略模型，在此基础上生成基金股票组合，力争获得长期、持续的超额收益。
业绩比较基准	中证 800 指数收益率*90%+中证综合债券指数收益率*10%
风险收益特征	本基金为股票型证券投资基金，属于较高预期风险和预期收益的证券投资基金品种，其预期风险和预期收益高于混合型基金、债券型基金和货币市场基金。

### 2.3 基金管理人和基金托管人

项目		基金管理人	基金托管人
名称		嘉实基金管理有限公司	中国工商银行股份有限公司
信息披露负责人	姓名	胡勇钦	洪渊
	联系电话	(010) 65215588	(010) 66105799
	电子邮箱	service@jsfund.cn	custody@icbc.com.cn
客户服务电话		400-600-8800	95588
传真		(010) 65182266	(010) 66105798
注册地址		中国（上海）自由贸易试验区世纪大道 8 号上海国金中心二期 53 层 09-11 单元	北京市西城区复兴门内大街 55 号
办公地址		北京市建国门北大街 8 号华润大厦 8 层	北京市西城区复兴门内大街 55 号
邮政编码		100005	100140

法定代表人	邓红国	易会满
-------	-----	-----

## 2.4 信息披露方式

本基金选定的信息披露报纸名称	《中国证券报》、《上海证券报》、《证券时报》
登载基金半年度报告正文的管理人互联网网址	http://www.jsfund.cn
基金半年度报告备置地点	北京市建国门北大街 8 号华润大厦 8 层嘉实基金管理有限公司

## 2.5 其他相关资料

项目	名称	办公地址
注册登记机构	嘉实基金管理有限公司	北京市建国门北大街 8 号华润大厦 8 层

## § 3 主要财务指标和基金净值表现

### 3.1 主要会计数据和财务指标

金额单位：人民币元

3.1.1 期间数据和指标	报告期(2016 年 1 月 1 日 - 2016 年 6 月 30 日)
本期已实现收益	-50,457,668.41
本期利润	8,217,933.38
加权平均基金份额本期利润	0.0069
本期加权平均净值利润率	0.72%
本期基金份额净值增长率	1.49%
3.1.2 期末数据和指标	报告期末(2016 年 6 月 30 日)
期末可供分配利润	-30,716,511.58
期末可供分配基金份额利润	-0.0283
期末基金资产净值	1,104,956,347.48
期末基金份额净值	1.020
3.1.3 累计期末指标	报告期末(2016 年 6 月 30 日)
基金份额累计净值增长率	2.00%

注 (1) 本期已实现收益指基金本期利息收入、投资收益、其他收入 (不含公允价值变动收益) 扣除相关费用后的余额, 本期利润为本期已实现收益加上本期公允价值变动收益; (2) 上述基金业绩指标不包括持有人认购或交易基金的各项费用, 计入费用后实际收益水平要低于所列数字; (3) 期末可供分配利润采用期末资产负债表中未分配利润与未分配利润中已实现部分的孰低数。

## 3.2 基金净值表现

### 3.2.1 基金份额净值增长率及其与同期业绩比较基准收益率的比较

阶段	份额净值增长率①	份额净值增长率标准差②	业绩比较基准收益率③	业绩比较基准收益率标准差④	①—③	②—④
过去一个月	5.26%	1.33%	0.54%	1.02%	4.72%	0.31%
过去三个月	5.15%	1.19%	-1.32%	1.06%	6.47%	0.13%
过去六个月	1.49%	1.15%	-14.86%	1.82%	16.35%	-0.67%
自基金合同生效起至今	2.00%	1.08%	-13.64%	1.75%	15.64%	-0.67%

注：本基金业绩比较基准为：中证 800 指数收益率×90%+中证综合债券指数收益率×10%

中证 800 指数是由中证指数有限公司编制，它的样本选自沪深两个证券市场 800 只股票，具备市场覆盖度广、代表性强、流动性强、指数编制方法透明等特点。它能够反映中国 A 股市场整体状况和发展趋势，适合作为本基金股票投资业绩比较基准。而中证综合债券指数是综合反映银行间和交易所市场国债、金融债、企业债、央票及短融整体走势的跨市场债券指数。能够反映债券市场总体走势，适合作为本基金的债券投资业绩比较基准。

本基金的业绩基准指数按照构建公式每交易日进行计算，计算方式如下：

$$\text{Benchmark}(0) = 1000$$

$$\text{Return}(t) = 90\% \times (\text{中证 800 指数}(t) / \text{中证 800 指数}(t-1) - 1) + 10\% \times (\text{中证综合债券指数}(t) / \text{中证综合债券指数}(t-1) - 1)$$

$$\text{Benchmark}(t) = (1 + \text{Return}(t)) \times \text{Benchmark}(t-1)$$

其中  $t=1, 2, 3, \dots$ 。

### 3.2.2 自基金合同生效以来基金份额累计净值增长率变动及其与同期业绩比较基准收益率变动的比较

#### 嘉实腾讯自选股大数据策略股票基金份额累计净值增长率与同期业绩比较基准收益率的历史走势对比图

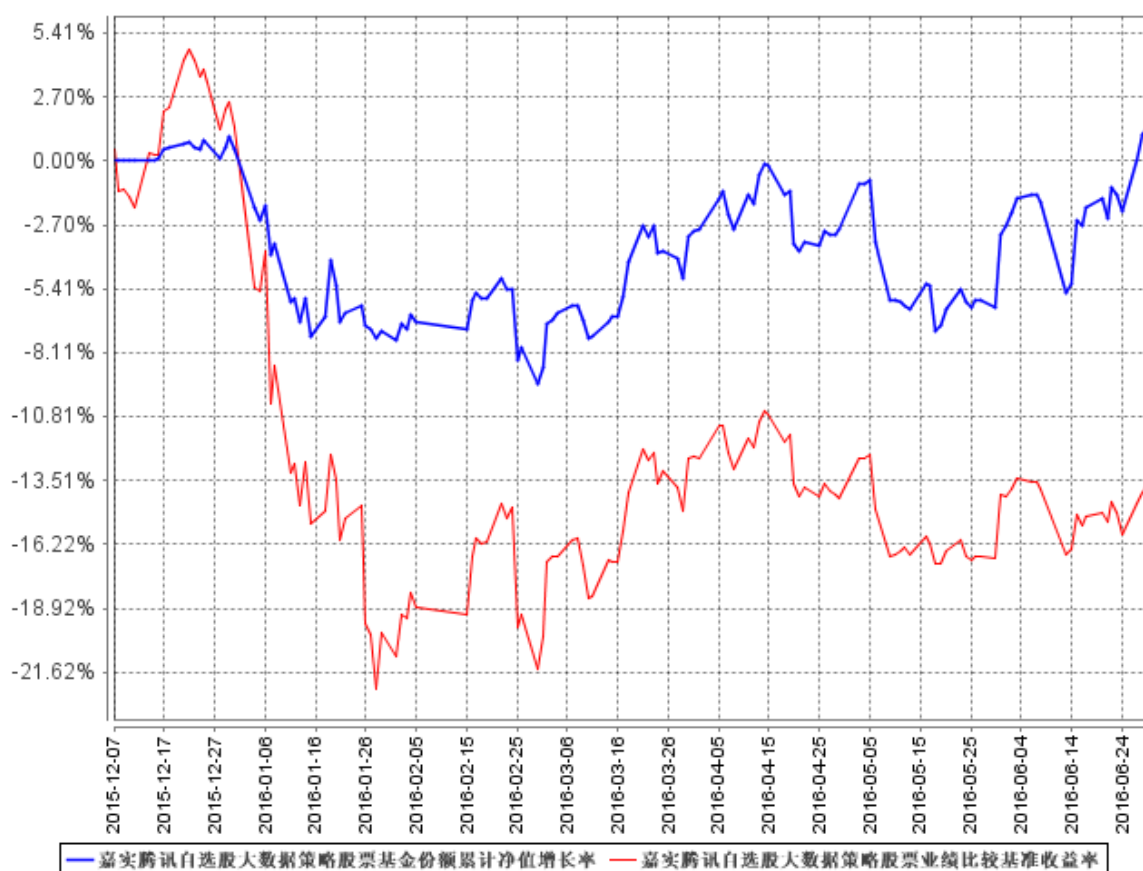

图：嘉实腾讯自选股大数据策略股票基金份额累计净值增长率与同期业绩比较基准收益率的历史走势对比图

(2015 年 12 月 7 日至 2016 年 6 月 30 日)

注：本基金基金合同生效日 2015 年 12 月 7 日至报告期末未满 1 年。按基金合同和招募说明书的约定，本基金自基金合同生效日起 6 个月内为建仓期，建仓期结束时本基金的各项投资比例符合基金合同（十二（二）投资范围和（四）投资限制）的有关约定。

## § 4 管理人报告

### 4.1 基金管理人及基金经理情况

#### 4.1.1 基金管理人及其管理基金的经验

本基金管理人为嘉实基金管理有限公司，成立于 1999 年 3 月 25 日，是经中国证监会批准设立的第一批基金管理公司之一，是中外合资基金管理公司。公司注册地上海，公司总部设在北京，



在深圳、成都、杭州、青岛、南京、福州、广州设有分公司。公司获得首批全国社保基金、企业年金投资管理人和 QDII、特定资产管理业务资格。

截止 2016 年 6 月 30 日，基金管理人共管理 2 只封闭式证券投资基金、93 只开放式证券投资基金，具体包括嘉实丰和价值封闭、嘉实元和、嘉实成长收益混合、嘉实增长混合、嘉实稳健混合、嘉实债券、嘉实服务增值行业混合、嘉实优质企业混合、嘉实货币、嘉实沪深 300 ETF 联接 (LOF)、嘉实超短债债券、嘉实主题混合、嘉实策略混合、嘉实海外中国股票混合 (QDII)、嘉实研究精选混合、嘉实多元债券、嘉实量化阿尔法混合、嘉实回报混合、嘉实基本面 50 指数 (LOF)、嘉实价值优势混合、嘉实稳固收益债券、嘉实 H 股指数 (QDII-LOF)、嘉实主题新动力混合、嘉实多利分级债券、嘉实领先成长混合、嘉实深证基本面 120ETF、嘉实深证基本面 120ETF 联接、嘉实黄金 (QDII-FOF-LOF)、嘉实信用债券、嘉实周期优选混合、嘉实安心货币、嘉实中创 400ETF、嘉实中创 400 联接、嘉实沪深 300ETF、嘉实优化红利混合、嘉实全球房地产 (QDII)、嘉实理财宝 7 天债券、嘉实增强收益定期债券、嘉实纯债债券、嘉实中证中期企业债指数 (LOF)、嘉实中证 500ETF、嘉实增强信用定期债券、嘉实中证 500ETF 联接、嘉实中证中期国债 ETF、嘉实中证金边中期国债 ETF 联接、嘉实丰益纯债定期债券、嘉实研究阿尔法股票、嘉实如意宝定期债券、嘉实美国成长股票 (QDII)、嘉实丰益策略定期债券、嘉实丰益信用定期债券、嘉实新兴市场债券、嘉实绝对收益策略定期混合、嘉实宝 A/B、嘉实活期宝货币、嘉实 1 个月理财债券、嘉实活钱包货币、嘉实泰和混合、嘉实薪金宝货币、嘉实对冲套利定期开放混合、嘉实中证医药卫生 ETF、嘉实中证主要消费 ETF、嘉实中证金融地产 ETF、嘉实 3 个月理财债券、嘉实医疗保健股票、嘉实新兴产业股票、嘉实新收益混合、嘉实沪深 300 指数研究增强、嘉实逆向策略股票、嘉实企业变革股票、嘉实新消费股票、嘉实全球互联网股票、嘉实先进制造股票、嘉实事件驱动股票、嘉实机构快线货币、嘉实新机遇混合发起式、嘉实低价策略股票、嘉实中证金融地产 ETF 联接、嘉实新起点混合、嘉实腾讯自选股大数据策略股票、嘉实环保低碳股票、嘉实创新成长混合、嘉实智能汽车股票、嘉实新财富混合、嘉实新起航混合、嘉实稳瑞纯债债券、嘉实稳祥纯债债券、嘉实新常态混合、嘉实新优选混合、嘉实新趋势混合、嘉实新思路混合、嘉实稳泰债券、嘉实稳丰纯债债券、嘉实沪港深精选股票、嘉实稳盛债券。其中嘉实增长混合、嘉实稳健混合和嘉实债券 3 只开放式基金属于嘉实理财通系列基金，同时，管理多个全国社保基金、企业年金、特定客户资产投资组合。

#### 4.1.2 基金经理（或基金经理小组）及基金经理助理简介

姓名	职务	任本基金的基金经理（助理）期限		证券从业年限	说明
		任职日期	离任日期		
刘斌	本基金、嘉实绝对收益策略定期混合、嘉实对冲套利定期混合、嘉实研究阿尔法股票基金经理	2015年12月7日	-	10年	曾任长盛基金管理有限公司金融工程研究员、高级金融工程研究员、基金经理、金融工程与量化投资部总监等职务。2013年12月加入嘉实基金管理有限公司股票投资部，从事投资、研究工作。博士，具有基金从业资格。

注（1）基金经理任职日期是指本基金基金合同生效之日；（2）证券从业的含义遵从行业协会《证券业从业人员资格管理办法》的相关规定。

#### 4.2 管理人对报告期内本基金运作遵规守信情况的说明

报告期内，本基金管理人严格遵循了《证券法》、《证券投资基金法》及其各项配套法规、《嘉实腾讯自选股大数据策略股票型证券投资基金基金合同》和其他相关法律法规的规定，本着诚实信用、勤勉尽责的原则管理和运用基金资产，在严格控制风险的基础上，为基金份额持有人谋求最大利益。本基金运作管理符合有关法律法规和基金合同的规定和约定，无损害基金份额持有人利益的行为。

#### 4.3 管理人对报告期内公平交易情况的专项说明

##### 4.3.1 公平交易制度的执行情况

报告期内，基金管理人严格执行证监会《证券投资基金管理公司公平交易制度指导意见》和公司内部公平交易制度，各投资组合按投资管理制度和流程独立决策，并在获得投资信息、投资建议和实施投资决策方面享有公平的机会；通过完善交易范围内各类交易的公平交易执行细则、严格的流程控制、持续的技术改进，确保公平交易原则的实现；通过 IT 系统和人工监控等方式进行日常监控，公平对待旗下管理的所有投资组合。

##### 4.3.2 异常交易行为的专项说明

报告期内，公司旗下所有投资组合参与交易所公开竞价交易中，同日反向交易成交较少的单边交易量超过该证券当日成交量的 5%的，合计 1 次，为旗下组合被动跟踪标的指数需要，与其他

组合发生反向交易，不存在利益输送行为。

#### 4.4 管理人对报告期内基金的投资策略和业绩表现的说明

##### 4.4.1 报告期内基金投资策略和运作分析

2016 年上半年，A 股市场整体波动剧烈，系统性风险在短期快速释放后，个股呈现严重分化格局。前期，受人民币贬值的悲观预期以及熔断机制的情绪放大作用的影响，市场参与者的风险偏好明显下降，市场快速下跌，幅度较大。随后，市场逐渐进入存量博弈的反弹行情，不同股票间分化逐渐变大。除去年初极端的下跌外，一方面，存量博弈环境下市场估值难以有效提升，偏高的市场估值以及人民币贬值预期等因素的存在也制约了投资者风险偏好的改善，而另一方面，相对充裕的流动性也给予市场一定的支撑，使得市场出现连续向下调整的概率偏低，在此过程中个股分化逐渐加剧，投资热点此起彼伏，切换速度明显偏快。行业和风格方面，景气度高以及防御类行业表现较好，而高估值的行业仍处于估值消化过程，表现相对较差，与此同时，市场参与者的投资风格逐渐向价值类股票倾斜。食品饮料、银行、有色和家电等行业表现居前，而传媒、计算机、餐饮旅游和交通运输等行业跌幅相对较大。

本基金始终依据腾讯自选股等相关数据，深入挖掘用户的选股行为模式，同时发挥嘉实基金的量化研究优势，结合价值、成长、流动性等传统金融数据指标，选取成长性较好的优质公司，剔除基本面和流动性较差的股票，最终构建大数据组合。

##### 4.4.2 报告期内基金的业绩表现

截至本报告期末本基金份额净值为 1.020 元；本报告期基金份额净值增长率为 1.49%，业绩比较基准收益率为-14.86%。

#### 4.5 管理人对宏观经济、证券市场及行业走势的简要展望

市场在经历了一季度较大幅度的调整后，二季度存量博弈氛围浓厚，同时，截至上半年底，无论是市场整体波动率还是风格波动率均已降低至历史较低水平，在市场整体估值相比历史平均水平并不偏低的情况下，低波动率不利于市场系统性风险的释放。尽管宽松的货币政策依旧存在，近期融资余额也有所增加，我们仍预期市场新增资金有限，同时考虑到未来人民币贬值预期一直存在，因此，市场投资者情绪处于偏谨慎状态概率较大。展望下半年，市场仍处于震荡消化系统性风险过程之中，存量博弈格局依旧，预期指数难有较大上行空间，精选个股仍是当前结构性行情中的优异策略。

具体操作上，本基金将继续在大数据行为策略与多因子量化策略相结合的框架内坚持自下而上精选个股的投资策略，力争为持有人创造更多的超额收益。

#### 4.6 管理人对报告期内基金估值程序等事项的说明

报告期内，本基金管理人严格遵守《企业会计准则》、《证券投资基金会计核算业务指引》以及中国证监会相关规定和基金合同的约定，日常估值由基金管理人与基金托管人一同进行，基金份额净值由基金管理人完成估值后，经基金托管人复核无误后由基金管理人对外公布。月末、年中和年末估值复核与基金会计账目的核对同时进行。

本基金管理人设立估值专业委员会，委员由固定收益、交易、运营、风险管理、合规部等部门负责人组成，负责研究、指导基金估值业务。基金管理人估值委员和基金会计均具有专业胜任能力和相关工作经验。报告期内，固定收益部门负责人同时兼任基金经理、估值委员，基金经理参加估值专业委员会会议，但不介入基金日常估值业务；参与估值流程各方之间不存在任何重大利益冲突；与估值相关的机构包括上海、深圳证券交易所，中国证券登记结算有限责任公司，中央国债登记结算公司，中证指数有限公司以及中国证券投资基金业协会等。

#### 4.7 管理人对报告期内基金利润分配情况的说明

(1) 报告期内本基金未实施利润分配；

(2) 根据本报告 3.1.2 “期末可供分配利润”为-30,716,511.58 元、“期末可供分配基金份额利润”为-0.0283 元，以及本基金基金合同（十六（三）基金收益分配原则）的约定，报告期内本基金未实施利润分配，符合法律法规的规定和基金合同的相关约定。

#### 4.8 报告期内管理人对本基金持有人数或基金资产净值预警情形的说明

无。

## § 5 托管人报告

#### 5.1 报告期内本基金托管人遵规守信情况声明

本报告期内，本基金托管人在对嘉实腾讯自选股大数据策略股票型证券投资基金的托管过程中，严格遵守《证券投资基金法》及其他法律法规和基金合同的有关规定，不存在任何损害基金份额持有人利益的行为，完全尽职尽责地履行了基金托管人应尽的义务。

#### 5.2 托管人对报告期内本基金投资运作遵规守信、净值计算、利润分配等情况的说明

本报告期内，嘉实腾讯自选股大数据策略股票型证券投资基金的管理人——嘉实基金管理有限公司在嘉实腾讯自选股大数据策略股票型证券投资基金的投资运作、基金资产净值计算、基金

份额申购赎回价格计算、基金费用开支等问题上，不存在任何损害基金份额持有人利益的行为，在各重要方面的运作严格按照基金合同的规定进行。本报告期内，嘉实腾讯自选股大数据策略股票型证券投资基金未进行利润分配。

### 5.3 托管人对本半年度报告中财务信息等内容的真实、准确和完整发表意见

本托管人依法对嘉实基金管理有限公司编制和披露的嘉实腾讯自选股大数据策略股票型证券投资基金 2016 年半年度报告中财务指标、净值表现、利润分配情况、财务会计报告、投资组合报告等内容进行了核查，以上内容真实、准确和完整。

## § 6 半年度财务会计报告（未经审计）

### 6.1 资产负债表

会计主体：嘉实腾讯自选股大数据策略股票型证券投资基金

报告截止日：2016 年 6 月 30 日

单位：人民币元

资产	附注号	本期末 2016 年 6 月 30 日	上年度末 2015 年 12 月 31 日
<b>资产：</b>			
银行存款	6.4.7.1	2,958,786.39	223,796,876.44
结算备付金		84,313,497.55	579,398,152.36
存出保证金		1,369,396.02	19,910,016.00
交易性金融资产	6.4.7.2	909,859,659.54	398,501,984.78
其中：股票投资		909,859,659.54	398,501,984.78
基金投资		-	-
债券投资		-	-
资产支持证券投资		-	-
贵金属投资		-	-
衍生金融资产	6.4.7.3	-	-
买入返售金融资产	6.4.7.4	120,000,000.00	-
应收证券清算款		4,058,302.13	49,709,203.16
应收利息	6.4.7.5	48,533.36	84,861.18
应收股利		-	-
应收申购款		1,272,805.51	-
递延所得税资产		-	-
其他资产	6.4.7.6	-	-
资产总计		1,123,880,980.50	1,271,401,093.92
<b>负债和所有者权益</b>	<b>附注号</b>	<b>本期末 2016 年 6 月 30 日</b>	<b>上年度末 2015 年 12 月 31 日</b>
<b>负债：</b>			

短期借款		-	-
交易性金融负债		-	-
衍生金融负债	6.4.7.3	-	-
卖出回购金融资产款		-	-
应付证券清算款		1,778,098.67	-
应付赎回款		13,587,245.45	-
应付管理人报酬		1,345,240.06	1,250,238.36
应付托管费		224,206.68	208,373.09
应付销售服务费		-	-
应付交易费用	6.4.7.7	1,790,283.62	754,214.67
应交税费		-	-
应付利息		-	-
应付利润		-	-
递延所得税负债		-	-
其他负债	6.4.7.8	199,558.54	-
负债合计		18,924,633.02	2,212,826.12
<b>所有者权益：</b>			
实收基金	6.4.7.9	1,083,721,703.81	1,262,565,521.03
未分配利润	6.4.7.10	21,234,643.67	6,622,746.77
所有者权益合计		1,104,956,347.48	1,269,188,267.80
负债和所有者权益总计		1,123,880,980.50	1,271,401,093.92

注：报告截止日 2016 年 6 月 30 日，基金份额净值 1.020 元，基金份额总额 1,083,721,703.81 份。

## 6.2 利润表

会计主体：嘉实腾讯自选股大数据策略股票型证券投资基金

本报告期：2016 年 1 月 1 日至 2016 年 6 月 30 日

单位：人民币元

项目	附注号	本期 2016 年 1 月 1 日至 2016 年 6 月 30 日
<b>一、收入</b>		26,168,652.41
1.利息收入		2,950,143.84
其中：存款利息收入	6.4.7.11	2,376,525.05
债券利息收入		-
资产支持证券利息收入		-
买入返售金融资产收入		573,618.79
其他利息收入		-
2.投资收益		-35,986,989.18
其中：股票投资收益	6.4.7.12	-17,428,923.26
基金投资收益		-
债券投资收益	6.4.7.13	-

资产支持证券投资收益		-
贵金属投资收益		-
衍生工具收益	6.4.7.14	-22,307,400.00
股利收益	6.4.7.15	3,749,334.08
3.公允价值变动收益	6.4.7.16	58,675,601.79
4.汇兑收益		-
5.其他收入	6.4.7.17	529,895.96
<b>减：二、费用</b>		17,950,719.03
1. 管理人报酬		8,489,548.23
2. 托管费		1,414,924.63
3. 销售服务费		-
4. 交易费用	6.4.7.18	7,892,168.17
5. 利息支出		-
其中：卖出回购金融资产支出		-
6. 其他费用	6.4.7.19	154,078.00
<b>三、利润总额</b>		8,217,933.38
减：所得税费用		-
<b>四、净利润</b>		8,217,933.38

注：本基金合同生效日为 2015 年 12 月 7 日，无上年度可比期间数据。

### 6.3 所有者权益（基金净值）变动表

会计主体：嘉实腾讯自选股大数据策略股票型证券投资基金

本报告期：2016 年 1 月 1 日至 2016 年 6 月 30 日

单位：人民币元

项目	本期 2016 年 1 月 1 日至 2016 年 6 月 30 日		
	实收基金	未分配利润	所有者权益合计
一、期初所有者权益（基金净值）	1,262,565,521.03	6,622,746.77	1,269,188,267.80
二、本期经营活动产生的基金净值变动数（本期利润）	-	8,217,933.38	8,217,933.38
三、本期基金份额交易产生的基金净值变动数	-178,843,817.22	6,393,963.52	-172,449,853.70
其中：1.基金申购款	33,579,054.46	-1,412,550.37	32,166,504.09
2.基金赎回款	-212,422,871.68	7,806,513.89	-204,616,357.79
四、本期向基金份额持有人分配利润产生的基金净值变动	-	-	-
五、期末所有者权益（基金净值）	1,083,721,703.81	21,234,643.67	1,104,956,347.48

注：本基金合同生效日为 2015 年 12 月 7 日，无上年度可比期间数据。

报表附注为财务报表的组成部分。

本报告 6.1 至 6.4 财务报表由下列负责人签署：

<u>          赵学军          </u>	<u>          王红          </u>	<u>          常旭          </u>
基金管理人负责人	主管会计工作负责人	会计机构负责人

## 6.4 报表附注

### 6.4.1 基金基本情况

嘉实腾讯自选股大数据策略股票型证券投资基金(以下简称“本基金”)经中国证券监督管理委员会(以下简称“中国证监会”)证监许可[2015]1388号《关于准予嘉实腾讯自选股大数据策略股票型证券投资基金注册的批复》核准，由嘉实基金管理有限公司依照《中华人民共和国证券投资基金法》和《嘉实腾讯自选股大数据策略股票型证券投资基金基金合同》负责公开募集。本基金为契约型开放式，存续期限不定，首次设立募集不包括认购资金利息共募集人民币 1,262,265,119.33 元，业经普华永道中天会计师事务所(特殊普通合伙)普华永道中天验字(2015)第 1281 号验资报告予以验证。经向中国证监会备案，《嘉实腾讯自选股大数据策略股票型证券投资基金基金合同》于 2015 年 12 月 7 日正式生效，基金合同生效日的基金份额总额为 1,262,565,521.03 份基金份额，其中认购资金利息折合 300,401.70 份基金份额。本基金的基金管理人为嘉实基金管理有限公司，基金托管人为中国工商银行股份有限公司。

根据《中华人民共和国证券投资基金法》和《嘉实腾讯自选股大数据策略股票型证券投资基金基金合同》的有关规定，本基金的投资范围主要为依法发行上市的股票、债券等金融工具及法律法规或中国证监会允许基金投资的其他金融工具。具体包括：股票(包含中小板、创业板及其他依法发行上市的股票)，股指期货、权证，债券(国债、金融债、企业(公司)债、次级债、可转换债券(含分离交易可转债)、可交换公司债券、央行票据、短期融资券、超短期融资券、中期票据、中小企业私募债等)、资产支持证券、债券回购、银行存款等固定收益类资产以及现金，以及法律法规或中国证监会允许基金投资的其他金融工具(但须符合中国证监会的相关规定)。本基金的投资组合比例为：股票资产占基金资产的比例为 80%-95%；在扣除股指期货合约需缴纳的交易保证金后，基金保留的现金或者到期日在一年以内的政府债券不低于基金资产净值的 5%；股指期货、权证及其他金融工具的投资比例符合法律法规和监管机构的规定。本基金的业绩比较基准为中证 800 指数收益率 X 90% + 中证综合债券指数收益率 X 10%。



## 6.4.2 会计报表的编制基础

本基金的财务报表按照财政部于 2006 年 2 月 15 日及以后期间颁布的《企业会计准则—基本准则》、各项具体会计准则及相关规定(以下合称“企业会计准则”)、中国证监会颁布的《证券投资基金信息披露 XBRL 模板第 3 号<年度报告和半年度报告>》、中国证券投资基金业协会(以下简称“中国基金业协会”)颁布的《证券投资基金会计核算业务指引》、《嘉实腾讯自选股大数据策略股票型证券投资基金基金合同》和中国证监会、中国基金业协会发布的有关规定及允许的基金行业实务操作编制。

## 6.4.3 遵循企业会计准则及其他有关规定的声明

本财务报表符合企业会计准则的要求,真实、完整地反映了本基金本报告期末的财务状况以及本报告期的经营成果和基金净值变动情况等有关信息。

## 6.4.4 重要会计政策和会计估计

### 6.4.4.1 会计年度

本基金会计年度为公历 1 月 1 日起至 12 月 31 日止。本期财务报表的实际编制期间为 2016 年 1 月 1 日至 2016 年 6 月 30 日。

### 6.4.4.2 记账本位币

本基金的记账本位币为人民币。

### 6.4.4.3 金融资产和金融负债的分类

#### (1) 金融资产的分类

金融资产于初始确认时分类为:以公允价值计量且其变动计入当期损益的金融资产、应收款项、可供出售金融资产及持有至到期投资。金融资产的分类取决于本基金对金融资产的持有意图和持有能力。本基金现无金融资产分类为可供出售金融资产及持有至到期投资。

基金目前以交易目的持有的股票投资、基金投资、债券投资、资产支持证券投资分类为以公允价值计量且其变动计入当期损益的金融资产,在资产负债表中以交易性金融资产列示。基金目前以交易目的持有的衍生工具所产生的金融资产分类为以公允价值计量且其变动计入当期损益的金融资产,在资产负债表中以衍生金融资产列示。

基金持有的其他金融资产分类为应收款项,包括银行存款、买入返售金融资产和其他各类应收款项等。应收款项是指在活跃市场中没有报价、回收金额固定或可确定的非衍生金融资产。

## (2) 金融负债的分类

金融负债于初始确认时分类为：以公允价值计量且其变动计入当期损益的金融负债及其他金融负债。基金目前以交易目的持有的衍生工具所产生的金融负债分类为以公允价值计量且其变动计入当期损益的金融负债，在资产负债表中以衍生金融负债列示。基金持有的其他金融负债包括卖出回购金融资产款和其他各类应付款项等。

### 6.4.4.4 金融资产和金融负债的初始确认、后续计量和终止确认

金融资产或金融负债于本基金成为金融工具合同的一方时，按公允价值在资产负债表内确认。以公允价值计量且其变动计入当期损益的金融资产和金融负债，取得时发生的相关交易费用计入当期损益；对于支付的价款中包含的已宣告但尚未发放的现金股利、债券或资产支持证券起息日或上次除息日至购买日止的利息，单独确认为应收项目。应收款项和其他金融负债的相关交易费用计入初始确认金额。

对于以公允价值计量且其变动计入当期损益的金融资产和金融负债，按照公允价值进行后续计量；对于应收款项和其他金融负债采用实际利率法，以摊余成本进行后续计量。

金融资产满足下列条件之一的，予以终止确认：(1) 收取该金融资产现金流量的合同权利终止；(2) 该金融资产已转移，且本基金将金融资产所有权上几乎所有的风险和报酬转移给转入方；或者(3) 该金融资产已转移，虽然本基金既没有转移也没有保留金融资产所有权上几乎所有的风险和报酬，但是放弃了对该金融资产控制。

金融资产终止确认时，其账面价值与收到的对价的差额，计入当期损益。

当金融负债的现时义务全部或部分已经解除时，终止确认该金融负债或义务已解除的部分。终止确认部分的账面价值与支付的对价之间的差额，计入当期损益。

### 6.4.4.5 金融资产和金融负债的估值原则

基金持有的股票投资、基金投资、债券投资、资产支持证券投资 and 衍生工具按如下原则确定公允价值并进行估值：

(1) 存在活跃市场的金融工具按其估值日的市场交易价格确定公允价值；估值日无交易，但最近交易日后经济环境未发生重大变化且证券发行机构未发生影响证券价格的重大事件的，按最近交易日的市场交易价格确定公允价值。

(2) 存在活跃市场的金融工具，如估值日无交易且最近交易日后经济环境发生了重大变化，参考类似投资品种的现行市价及重大变化等因素，调整最近交易市价以确定公允价值。

(3) 当金融工具不存在活跃市场，采用市场参与者普遍认同且被以往市场实际交易价格验证具有可靠性的估值技术确定公允价值。估值技术包括参考熟悉情况并自愿交易的各方最近进行的市场交易中使用的价格、参照实质上相同的其他金融工具的当前公允价值、现金流量折现法和期权定价模型等。采用估值技术时，尽可能最大程度使用市场参数，减少使用与本基金特定相关的参数。

#### **6.4.4.6 金融资产和金融负债的抵销**

本基金持有的资产和承担的负债基本为金融资产和金融负债。当本基金 1) 具有抵销已确认金额的法定权利且该种法定权利现在是可执行的；且 2) 交易双方准备按净额结算时，金融资产与金融负债按抵销后的净额在资产负债表中列示。

#### **6.4.4.7 实收基金**

实收基金为对外发行基金份额所募集的总金额在扣除损益平准金分摊部分后的余额。对于曾经实施份额拆分或折算的基金，由于基金份额拆分或折算引起的实收基金份额变动于基金份额拆分日或基金份额折算日根据拆分前或折算前的基金份额数及确定的拆分或折算比例计算认列。由于申购和赎回引起的实收基金变动分别于基金申购确认日及基金赎回确认日认列。对于已开放转换业务的基金，上述申购和赎回分别包括基金转换所引起的转入基金的实收基金增加和转出基金的实收基金减少。

#### **6.4.4.8 损益平准金**

损益平准金包括已实现平准金和未实现平准金。已实现平准金指在申购或赎回基金份额时，申购或赎回款项中包含的按累计未分配的已实现损益占基金净值比例计算的金额。未实现平准金指在申购或赎回基金份额时，申购或赎回款项中包含的按累计未实现损益占基金净值比例计算的金额。损益平准金于基金申购确认日或基金赎回确认日认列，并于期末全额转入未分配利润/(累计亏损)。

#### 6.4.4.9 收入/(损失)的确认和计量

股票投资在持有期间应取得的现金股利扣除由上市公司代扣代缴的个人所得税后的净额确认为投资收益。基金投资在持有期间应取得的现金红利于除息日确认为投资收益。债券投资在持有期间应取得的按票面利率或者发行价计算的利息扣除在适用情况下由债券发行企业代扣代缴的个人所得税后的净额确认为利息收入。资产支持证券在持有期间收到的款项，根据资产支持证券的预计收益率区分属于资产支持证券投资本金部分和投资收益部分，将本金部分冲减资产支持证券投资成本，并将投资收益部分确认为利息收入。

以公允价值计量且其变动计入当期损益的金融资产在持有期间的公允价值变动确认为公允价值变动损益；于处置时，其处置价格与初始确认金额之间的差额确认为投资收益，其中包括从公允价值变动损益结转的公允价值累计变动额。

应收款项在持有期间确认的利息收入按实际利率法计算，实际利率法与直线法差异较小的则按直线法计算。

#### 6.4.4.10 费用的确认和计量

基金的管理人报酬、托管费等费用在费用涵盖期间按基金合同约定的费率和计算方法逐日确认。

其他金融负债在持有期间确认的利息支出按实际利率法计算，实际利率法与直线法差异较小的则按直线法计算。

#### 6.4.4.11 基金的收益分配政策

在符合有关基金分红条件的前提下，本基金可以进行收益分配，本基金每年收益分配次数最多为 12 次，每份基金份额每次收益分配比例不得低于收益分配基准日每份基金份额可供分配利润的 20%。本基金收益分配方式分两种：现金分红与红利再投资，投资者可选择现金红利或将现金红利自动转为基金份额进行再投资；若投资者不选择，本基金默认的收益分配方式是现金分红。基金收益分配后基金份额净值不能低于面值，即基金收益分配基准日的基金份额净值减去每单位基金份额收益分配金额后不能低于面值。每一基金份额享有同等分配权。

经宣告的拟分配基金收益于分红除息日从所有者权益转出。

#### 6.4.4.12 分部报告

本基金以内部组织结构、管理要求、内部报告制度为依据确定经营分部，以经营分部为基础确定报告分部并披露分部信息。经营分部是指本基金内同时满足下列条件的组成部分：（1）该组成部分能够在日常活动中产生收入、发生费用；（2）本基金的基金管理人能够定期评价该组成部分的经营成果，以决定向其配置资源、评价其业绩；（3）本基金能够取得该组成部分的财务状况、经营成果和现金流量等有关会计信息。如果两个或多个经营分部具有相似的经济特征，并且满足一定条件的，则合并为一个经营分部。

本基金目前以一个单一的经营分部运作，不需要披露分部信息。

#### 6.4.4.13 其他重要的会计政策和会计估计

根据基金的估值原则和中国证监会允许的基金行业估值实务操作，基金确定以下类别股票投资和债券投资的公允价值时采用的估值方法及其关键假设如下：

（1）对于证券交易所上市的股票和债券，若出现重大事项停牌或交易不活跃（包括涨跌停时的交易不活跃）等情况，基金根据中国证监会公告[2008]38号《关于进一步规范证券投资基金估值业务的指导意见》，根据具体情况采用《关于发布中基协(AMAC)基金行业股票估值指数的通知》提供的指数收益法、现金流量折现法等估值技术进行估值。

（2）对于在锁定期内的非公开发行股票，根据中国证监会证监会计字[2007]21号《关于证券投资基金执行〈企业会计准则〉估值业务及份额净值计价有关事项的通知》之附件《非公开发行有明确锁定期股票的公允价值的确定方法》，若在证券交易所挂牌的同一股票的市场交易收盘价低于非公开发行股票的初始投资成本，按估值日证券交易所挂牌的同一股票的市场交易收盘价估值；若在证券交易所挂牌的同一股票的市场交易收盘价高于非公开发行股票的初始投资成本，按锁定期内已经过交易天数占锁定期内总交易天数的比例将两者之间差价的一部分确认为估值增值。

（3）在银行间同业市场交易的债券品种，根据中国证监会证监会计字[2007]21号《关于证券投资基金执行〈企业会计准则〉估值业务及份额净值计价有关事项的通知》采用估值技术确定公允价值。基金持有的银行间同业市场债券按现金流量折现法估值，具体估值模型、参数及结果由中央国债登记结算有限责任公司独立提供。

(4) 对于在证券交易所上市或挂牌转让的固定收益品种(可转换债券、资产支持证券和私募债券除外), 按照中证指数有限公司根据《中国证券投资基金业协会估值核算工作小组关于 2015 年 1 季度固定收益品种的估值处理标准》所独立提供的债券估值结果确定公允价值。

## 6.4.5 会计政策和会计估计变更以及差错更正的说明

### 6.4.5.1 会计政策变更的说明

本基金本报告期未发生会计政策变更。

### 6.4.5.2 会计估计变更的说明

本基金本报告期未发生会计估计变更。

### 6.4.5.3 差错更正的说明

本基金本报告期无须说明的会计差错更正。

## 6.4.6 税项

根据财政部、国家税务总局财税[2002]128 号《关于开放式证券投资基金有关税收问题的通知》、财税[2008]1 号《关于企业所得税若干优惠政策的通知》、财税[2012]85 号《关于实施上市公司股息红利差别化个人所得税政策有关问题的通知》、财税[2015]101 号《关于上市公司股息红利差别化个人所得税政策有关问题的通知》、财税[2016]36 号《关于全面推开营业税改征增值税试点的通知》、财税[2016]46 号《关于进一步明确全面推开营改增试点金融业有关政策的通知》、财税[2016]70 号《关于金融机构同业往来等增值税补充政策的通知》及其他相关财税法规和实务操作, 主要税项列示如下:

(1) 于 2016 年 5 月 1 日前, 以发行基金方式募集资金不属于营业税征收范围, 不征收营业税。基金买卖股票、债券的差价收入不予征收营业税。自 2016 年 5 月 1 日起, 金融业由缴纳营业税改为缴纳增值税。对证券投资基金管理人运用基金买卖股票、债券的差价收入及基金取得的以下利息收入免征增值税: a) 同业存款; b) 买入返售金融资产(质押式、买断式); c) 国债、地方政府债; d) 金融债券。

(2) 对基金从证券市场中取得的收入, 包括买卖股票、债券的差价收入, 股权的股息、红利收入, 债券的利息收入及其他收入, 暂不征收企业所得税。

(3) 对基金取得的企业债券利息收入, 应由发行债券的企业在向基金支付利息时代扣代缴

20%的个人所得税。对基金从上市公司取得的股息红利所得，持股期限在 1 个月以内(含 1 个月)的，其股息红利所得全额计入应纳税所得额；持股期限在 1 个月以上至 1 年(含 1 年)的，暂减按 50%计入应纳税所得额；持股期限超过 1 年的，于 2015 年 9 月 8 日前暂减按 25%计入应纳税所得额，自 2015 年 9 月 8 日起，暂免征收个人所得税。对基金持有的上市公司限售股，解禁后取得的股息、红利收入，按照上述规定计算纳税，持股时间自解禁日起计算；解禁前取得的股息、红利收入继续暂减按 50%计入应纳税所得额。上述所得统一适用 20%的税率计征个人所得税。

(4) 基金卖出股票按 0.1%的税率缴纳股票交易印花税，买入股票不征收股票交易印花税。

## 6.4.7 重要财务报表项目的说明

### 6.4.7.1 银行存款

单位：人民币元

项目	本期末 2016 年 6 月 30 日
活期存款	2,958,786.39
定期存款	-
其中：存款期限 1-3 个月	-
其他存款	-
合计：	2,958,786.39

### 6.4.7.2 交易性金融资产

单位：人民币元

项目	本期末 2016 年 6 月 30 日		
	成本	公允价值	公允价值变动
股票	854,342,316.91	909,859,659.54	55,517,342.63
贵金属投资-金交所黄金合约	-	-	-
债券	交易所市场	-	-
	银行间市场	-	-
	合计	-	-
资产支持证券	-	-	-
基金	-	-	-
其他	-	-	-
合计	854,342,316.91	909,859,659.54	55,517,342.63

### 6.4.7.3 衍生金融资产/负债

本期末（2016 年 6 月 30 日），本基金未持有衍生金融资产/负债。

#### 6.4.7.4 买入返售金融资产

##### 6.4.7.4.1 各项买入返售金融资产期末余额

单位：人民币元

项目	本期末 2016年6月30日	
	账面余额	其中：买断式逆回购
银行间同业市场买入返售金融资产款	-	-
交易所市场买入返售金融资产款	120,000,000.00	-
合计	120,000,000.00	-

##### 6.4.7.4.2 期末买断式逆回购交易中取得的债券

本期末（2016年6月30日），本基金无买断式逆回购交易中取得的债券。

#### 6.4.7.5 应收利息

单位：人民币元

项目	本期末 2016年6月30日
应收活期存款利息	8,528.06
应收定期存款利息	-
应收其他存款利息	-
应收结算备付金利息	2,402.55
应收债券利息	-
应收买入返售证券利息	-
应收申购款利息	-
应收黄金合约拆借孳息	-
其他	37,602.75
合计	48,533.36

#### 6.4.7.6 其他资产

本期末（2016年6月30日），本基金无其他资产（其他应收款、待摊费用等）。

#### 6.4.7.7 应付交易费用

单位：人民币元

项目	本期末 2016年6月30日
交易所市场应付交易费用	1,790,283.62
银行间市场应付交易费用	-
合计	1,790,283.62



### 6.4.7.8 其他负债

单位：人民币元

项目	本期末 2016年6月30日
应付券商交易单元保证金	-
应付赎回费	50,380.42
预提费用	149,178.12
应付指数使用费	-
其他	-
合计	199,558.54

### 6.4.7.9 实收基金

金额单位：人民币元

项目	本期 2016年1月1日至2016年6月30日	
	基金份额（份）	账面金额
上年度末	1,262,565,521.03	1,262,565,521.03
本期申购	33,579,054.46	33,579,054.46
本期赎回	-212,422,871.68	-212,422,871.68
本期末	1,083,721,703.81	1,083,721,703.81

注：(1) 申购含转换入份额，赎回含转换出份额。

(2) 本基金于2015年11月16日至2015年12月2日向社会公开募集，截至2015年12月7日（基金合同生效日）止，募集的扣除认购费后的实收基金（本金）为人民币1,262,265,119.33元，在募集期间产生的活期存款利息为人民币300,401.70元，以上实收基金合计1,262,565,521.03元，折合为1,262,565,521.03份嘉实腾讯自选股大数据策略股票基金份额。

### 6.4.7.10 未分配利润

单位：人民币元

项目	已实现部分	未实现部分	未分配利润合计
上年度末	9,781,005.93	-3,158,259.16	6,622,746.77
本期利润	-50,457,668.41	58,675,601.79	8,217,933.38
本期基金份额交易产生的变动数	9,960,150.90	-3,566,187.38	6,393,963.52
其中：基金申购款	-1,948,720.18	536,169.81	-1,412,550.37
基金赎回款	11,908,871.08	-4,102,357.19	7,806,513.89
本期已分配利润	-	-	-
本期末	-30,716,511.58	51,951,155.25	21,234,643.67

**6.4.7.11 存款利息收入**

单位：人民币元

项目	本期 2016 年 1 月 1 日至 2016 年 6 月 30 日
活期存款利息收入	1,498,243.88
定期存款利息收入	-
其他存款利息收入	-
结算备付金利息收入	112,406.01
其他	765,875.16
合计	2,376,525.05

**6.4.7.12 股票投资收益**

单位：人民币元

项目	本期 2016 年 1 月 1 日至 2016 年 6 月 30 日
卖出股票成交总额	2,902,439,870.10
减：卖出股票成本总额	2,919,868,793.36
买卖股票差价收入	-17,428,923.26

**6.4.7.13 债券投资收益**

本期（2016 年 1 月 1 日至 2016 年 6 月 30 日），本基金无债券投资收益。

**6.4.7.14 衍生工具收益****6.4.7.14.1 衍生工具收益——买卖权证差价收入**

本期（2016 年 1 月 1 日至 2016 年 6 月 30 日），本基金无买卖权证差价收入。

**6.4.7.14.2 衍生工具收益——其他投资收益**

单位：人民币元

项目	本期收益金额 2016 年 1 月 1 日至 2016 年 6 月 30 日
股指期货投资收益	-22,307,400.00

**6.4.7.15 股利收益**

单位：人民币元

项目	本期 2016 年 1 月 1 日至 2016 年 6 月 30 日
股票投资产生的股利收益	3,749,334.08
基金投资产生的股利收益	-
合计	3,749,334.08

**6.4.7.16 公允价值变动收益**

单位：人民币元

项目名称	本期 2016年1月1日至2016年6月30日
1. 交易性金融资产	57,986,161.79
——股票投资	57,986,161.79
——债券投资	-
——资产支持证券投资	-
——贵金属投资	-
——其他	-
2. 衍生工具	689,440.00
——权证投资	-
期货投资	689,440.00
3. 其他	-
合计	58,675,601.79

**6.4.7.17 其他收入**

单位：人民币元

项目	本期 2016年1月1日至2016年6月30日
基金赎回费收入	434,388.12
基金转出费收入	95,507.84
债券认购手续费返还	-
印花税手续费返还	-
其他	-
合计	529,895.96

**6.4.7.18 交易费用**

单位：人民币元

项目	本期 2016年1月1日至2016年6月30日
交易所市场交易费用	7,892,168.17
银行间市场交易费用	-
合计	7,892,168.17

**6.4.7.19 其他费用**

单位：人民币元

项目	本期 2016 年 1 月 1 日至 2016 年 6 月 30 日
审计费用	-
信息披露费	149,178.12
债券托管账户维护费	-
银行划款手续费	4,499.88
指数使用费	-
上市年费	-
红利手续费	-
其他	400.00
合计	154,078.00

#### 6.4.8 或有事项、资产负债表日后事项的说明

##### 6.4.8.1 或有事项

截至资产负债表日，本基金无重大或有事项。

##### 6.4.8.2 资产负债表日后事项

截至财务报表批准日，本基金无重大资产负债表日后事项。

#### 6.4.9 关联方关系

关联方名称	与本基金的关系
嘉实基金管理有限公司	基金管理人、基金注册登记机构、基金销售机构
中国工商银行股份有限公司（“中国工商银行”）	基金托管人、基金代销机构
中诚信托有限责任公司	基金管理人的股东
立信投资有限责任公司	基金管理人的股东
德意志资产管理(亚洲)有限公司	基金管理人的股东

##### 6.4.9.1 本报告期存在控制关系或其他重大利害关系的关联方发生变化的情况

本报告期存在控制关系或其他重大利害关系的关联方未发生变化。

##### 6.4.9.2 本报告期与基金发生关联交易的各关联方

关联方名称	与本基金的关系
嘉实基金管理有限公司	基金管理人、基金注册登记机构、基金销售机构
中国工商银行股份有限公司（“中国工商银行”）	基金托管人、基金代销机构

##### 6.4.10 本报告期及上年度可比期间的关联方交易

下述关联方交易均在正常业务范围内按一般商业条款订立。

#### 6.4.10.1 通过关联方交易单元进行的交易

本期（2016 年 1 月 1 日至 2016 年 6 月 30 日），本基金未通过关联方交易单元进行交易。

#### 6.4.10.2 关联方报酬

##### 6.4.10.2.1 基金管理费

单位：人民币元

项目	本期 2016 年 1 月 1 日至 2016 年 6 月 30 日
当期发生的基金应支付的管理费	8,489,548.23
其中：支付销售机构的客户维护费	3,929,787.85

注：支付基金管理人嘉实基金管理有限公司的管理人报酬按前一日基金资产净值 1.5% 的年费率计提，逐日累计至每月月底，按月支付。其计算公式为：日管理人报酬 = 前一日基金资产净值 × 1.5% / 当年天数。

##### 6.4.10.2.2 基金托管费

单位：人民币元

项目	本期 2016 年 1 月 1 日至 2016 年 6 月 30 日
当期发生的基金应支付的托管费	1,414,924.63

注：支付基金托管人中国工商银行的托管费按前一日基金资产净值 0.25% 的年费率计提，逐日累计至每月月底，按月支付。其计算公式为：日托管费 = 前一日基金资产净值 × 0.25% / 当年天数。

#### 6.4.10.3 与关联方进行银行间同业市场的债券(含回购)交易

本期（2016 年 1 月 1 日至 2016 年 6 月 30 日），本基金未与关联方进行银行间同业市场的债券(含回购)交易。

#### 6.4.10.4 各关联方投资本基金的情况

##### 6.4.10.4.1 报告期内基金管理人运用固有资金投资本基金的情况

本报告期内（2016 年 1 月 1 日至 2016 年 6 月 30 日）基金管理人未运用固有资金申购、赎回或者买卖本基金的基金份额。

##### 6.4.10.4.2 报告期末除基金管理人之外的其他关联方投资本基金的情况

本期末（2016 年 6 月 30 日）及上年度末（2015 年 12 月 31 日），其他关联方未持有本基金。

#### 6.4.10.5 由关联方保管的银行存款余额及当期产生的利息收入

单位：人民币元

关联方名称	本期 2016 年 1 月 1 日至 2016 年 6 月 30 日
-------	---------------------------------------

	期末余额	当期利息收入
中国工商银行	2,958,786.39	1,498,243.88

注：本基金的银行存款由基金托管人中国工商银行保管，按适用利率计息。

#### 6.4.10.6 本基金在承销期内参与关联方承销证券的情况

本期（2016年1月1日至2016年6月30日），本基金未在承销期内参与认购关联方承销的证券。

#### 6.4.11 利润分配情况

本期（2016年1月1日至2016年6月30日），本基金未实施利润分配。

#### 6.4.12 期末（2016年6月30日）本基金持有的流通受限证券

##### 6.4.12.1 因认购新发/增发证券而于期末持有的流通受限证券

本期末（2016年6月30日），本基金未持有因认购新发/增发证券而流通受限的证券。

##### 6.4.12.2 期末持有的暂时停牌等流通受限股票

金额单位：人民币元

股票代码	股票名称	停牌日期	停牌原因	期末估值单价	复牌日期	复牌开盘单价	数量（股）	期末成本总额	期末估值总额	备注
000004	国农科技	2016年3月24日	重大事项停牌	36.83	-	-	18,200	570,911.40	670,306.00	-
000524	岭南控股	2016年4月5日	重大事项停牌	13.08	-	-	77,600	1,014,176.58	1,015,008.00	-
002319	乐通股份	2016年6月2日	重大事项停牌	17.28	-	-	138,718	2,083,706.21	2,397,047.04	-
300173	智慧松德	2016年4月11日	重大事项停牌	16.25	2016年8月24日	17.88	108,800	1,577,514.99	1,768,000.00	-
300176	鸿特精密	2016年4月27日	重大事项停牌	30.20	-	-	38,500	993,201.00	1,162,700.00	-
300282	汇冠股份	2016年4月21日	重大事项停牌	35.25	2016年7月26日	36.78	50,500	1,525,066.00	1,780,125.00	-
600019	宝钢股份	2016年6月27日	重大事项停牌	4.90	-	-	1,100,300	5,550,245.74	5,391,470.00	-

### 6.4.12.3 期末债券正回购交易中作为抵押的债券

#### 6.4.12.3.1 银行间市场债券正回购

本期末（2016 年 6 月 30 日），本基金无银行间市场债券正回购余额。

#### 6.4.12.3.2 交易所市场债券正回购

本期末（2016 年 6 月 30 日），本基金无交易所市场债券正回购余额。

### 6.4.13 金融工具风险及管理

#### 6.4.13.1 风险管理政策和组织架构

本基金为股票型证券投资基金，属于较高预期风险和预期收益的证券投资基金品种，其预期风险和预期收益高于混合型基金、债券型基金和货币市场基金。基金投资的金融工具主要包括股票投资、债券投资及基金投资等。本基金在日常经营活动中面临的与这些金融工具相关的风险主要包括信用风险、流动性风险及市场风险。本基金的基金管理人从事风险管理的主要目标是以腾讯自选股大数据为基础构建量化投资策略，在严格控制风险的前提下，力争实现基金资产的长期稳定增值。

本基金的基金管理人董事会重视建立完善的公司治理结构与内部控制体系，公司董事会对公司建立内部控制系统和维持其有效性承担最终责任。董事会下设风险控制与内审委员会，负责检查公司内部管理制度的合法合规性及内控制度的执行情况，充分发挥独立董事监督职能，保护投资者利益和公司合法权益。

为了有效控制基金运作和管理中存在的风险，本基金的基金管理人设立风险控制委员会，由公司总经理、督察长以及部门总监组成，负责全面评估公司经营管理过程中的各项风险，并提出防范化解措施。

本基金的基金管理人设立督察长制度，积极对公司各项制度、业务的合法合规性及内部控制制度的执行情况进行监察、稽核，定期和不定期向董事会报告公司内部控制执行情况。监察稽核部具体负责公司各项制度、业务的合法合规性及公司内部控制制度的执行情况的监察稽核工作。公司管理层重视和支持监察稽核工作，并保证监察稽核部的独立性和权威性，配备了充足合格的监察稽核人员，明确监察稽核部门及其各岗位的职责和 workflows、组织纪律。业务部门负责人为

所在部门的风险控制第一责任人，对本部门业务范围内的风险负有管控及时报告的义务。员工在其岗位职责范围内承担相应风险管理责任。

本基金的基金管理人建立了以风险控制委员会为核心的、由督察长、风险控制委员会、监察稽核部、风险管理部和相关业务部门构成的风险管理架构体系。

本基金的基金管理人对于金融工具的风险管理方法主要是通过定性分析和定量分析的方法去估测各种风险产生的可能损失。从定性分析的角度出发，判断风险损失的严重程度和出现同类风险损失的频度。而从定量分析的角度出发，根据本基金的投资目标，结合基金资产所运用金融工具特征通过特定的风险量化指标、模型，日常的量化报告，确定风险损失的限度和相应置信程度，及时可靠地对各种风险进行监督、检查和评估，并通过相应决策，将风险控制在可承受的范围内。

#### **6.4.13.2 信用风险**

信用风险是指基金在交易过程中因交易对手未履行合约责任，或者基金所投资证券之发行人出现违约、拒绝支付到期本息等情况，导致基金资产损失和收益变化的风险。

基金的银行存款存放在托管人和其他股份制商业银行，与该银行存款相关的信用风险不重大。基金在交易所进行的交易均以中国证券登记结算有限责任公司为交易对手完成证券交收和款项清算，违约风险可能性很小；在银行间同业市场进行交易前均对交易对手进行信用评估并对证券交割方式进行限制以控制相应的信用风险。

本基金的基金管理人建立了信用风险管理流程，通过对投资品种信用等级评估来控制证券发行人的信用风险，且通过分散化投资以分散信用风险。

于本报告期末，本基金未持有债券投资(上年度末：无)。

#### **6.4.13.3 流动性风险**

流动性风险是指基金在履行与金融负债有关的义务时遇到资金短缺的风险。本基金的流动性风险一方面来自于基金份额持有人可于开放日要求赎回其持有的基金份额，另一方面来自于投资品种所处的交易市场不活跃而带来的变现困难或因投资集中而无法在市场出现剧烈波动的情况下以合理的价格变现。



针对兑付赎回资金的流动性风险，本基金的基金管理人于开放日对本基金的申购赎回情况进行严密监控并预测流动性需求，保持基金投资组合中的可用现金头寸与之相匹配。本基金的基金管理人在基金合同中设计了巨额赎回条款，约定在非常情况下赎回申请的处理方式，控制因开放申购赎回模式带来的流动性风险，有效保障基金持有人利益。

针对投资品种变现的流动性风险，本基金的基金管理人通过独立的风险管理部门设定流动性比例要求，对流动性指标进行持续的监测和分析，包括组合持仓集中度指标、组合在短时间内变现能力的综合指标、组合中变现能力较差的投资品种比例以及流通受限制的投资品种比例等。本基金持有一家公司发行的证券，其市值不超过基金资产净值的 10%；本基金管理人管理的全部基金持有一家公司发行的证券，不超过该证券的 10%。本基金所持部分证券在证券交易所上市，其余亦可在银行间同业市场交易，因此除附注 6.4.12 中列示的部分基金资产流通暂时受限制不能自由转让的情况外，其余均能以合理价格适时变现。此外，本基金可通过卖出回购金融资产方式借入短期资金应对流动性需求。

于本报告期末，除附注 6.4.12.3 中列示的卖出回购金融资产款余额将在 1 个月内到期且计息（该利息金额不重大）外，本基金所承担的其他金融负债的合同约定到期日均为一个月以内且不计息，可赎回基金份额净值（所有者权益）无固定到期日且不计息，因此账面余额即为未折现的合约到期现金流量。

#### **6.4.13.4 市场风险**

市场风险是指基金所持金融工具的公允价值或未来现金流量因所处市场各类价格因素的变动而发生波动的风险，包括利率风险、外汇风险和其他价格风险。

##### **6.4.13.4.1 利率风险**

利率风险是指金融工具的公允价值或现金流量受市场利率变动而发生波动的风险。利率敏感性金融工具均面临由于市场利率上升而导致公允价值下降的风险，其中浮动利率类金融工具还面临每个付息期间结束根据市场利率重新定价时对于未来现金流影响的风险。

本基金的基金管理人定期对本基金面临的利率敏感性缺口进行监控，并通过调整投资组合的久期等方法对上述利率风险进行管理。

本基金持有及承担的大部分金融资产和金融负债不计息，因此本基金的收入及经营活动的现金流量在很大程度上独立于市场利率变化。本基金持有的利率敏感性资产如下表所示：

#### 6.4.13.4.1.1 利率风险敞口

单位：人民币元

本期末 2016年6月30日	1年以内	1-5年	5年以上	不计息	合计
资产					
银行存款	2,958,786.39	-	-	-	2,958,786.39
结算备付金	84,313,497.55	-	-	-	84,313,497.55
存出保证金	1,369,396.02	-	-	-	1,369,396.02
交易性金融资产	-	-	-	909,859,659.54	909,859,659.54
衍生金融资产	-	-	-	-	-
买入返售金融资产	120,000,000.00	-	-	-	120,000,000.00
应收证券清算款	-	-	-	4,058,302.13	4,058,302.13
应收利息	-	-	-	48,533.36	48,533.36
应收股利	-	-	-	-	-
应收申购款	26,152.12	-	-	1,246,653.39	1,272,805.51
递延所得税资产	-	-	-	-	-
其他资产	-	-	-	-	-
资产总计	208,667,832.08	-	-	915,213,148.42	1,123,880,980.50
负债					
短期借款	-	-	-	-	-
交易性金融负债	-	-	-	-	-
衍生金融负债	-	-	-	-	-
卖出回购金融资产款	-	-	-	-	-
应付证券清算款	-	-	-	1,778,098.67	1,778,098.67
应付赎回款	-	-	-	13,587,245.45	13,587,245.45
应付管理人报酬	-	-	-	1,345,240.06	1,345,240.06
应付托管费	-	-	-	224,206.68	224,206.68
应付销售服务费	-	-	-	-	-
应付交易费用	-	-	-	1,790,283.62	1,790,283.62
应交税费	-	-	-	-	-
应付利息	-	-	-	-	-
应付利润	-	-	-	-	-
递延所得税负债	-	-	-	-	-
其他负债	-	-	-	199,558.54	199,558.54
负债总计	-	-	-	18,924,633.02	18,924,633.02
利率敏感度缺口	208,667,832.08	-	-	896,288,515.40	1,104,956,347.48

上年度末 2015 年 12 月 31 日	1 年以内	1-5 年	5 年以上	不计息	合计
资产					
银行存款	223,796,876.44	-	-	-	223,796,876.44
结算备付金	579,398,152.36	-	-	-	579,398,152.36
存出保证金	19,910,016.00	-	-	-	19,910,016.00
交易性金融资产	-	-	-	398,501,984.78	398,501,984.78
衍生金融资产	-	-	-	-	-
买入返售金融资产	-	-	-	-	-
应收证券清算款	-	-	-	49,709,203.16	49,709,203.16
应收利息	-	-	-	84,861.18	84,861.18
应收股利	-	-	-	-	-
应收申购款	-	-	-	-	-
递延所得税资产	-	-	-	-	-
其他资产	-	-	-	-	-
资产总计	823,105,044.80	-	-	448,296,049.12	1,271,401,093.92
负债					
短期借款	-	-	-	-	-
交易性金融负债	-	-	-	-	-
衍生金融负债	-	-	-	-	-
卖出回购金融资产款	-	-	-	-	-
应付证券清算款	-	-	-	-	-
应付赎回款	-	-	-	-	-
应付管理人报酬	-	-	-	1,250,238.36	1,250,238.36
应付托管费	-	-	-	208,373.09	208,373.09
应付销售服务费	-	-	-	-	-
应付交易费用	-	-	-	754,214.67	754,214.67
应交税费	-	-	-	-	-
应付利息	-	-	-	-	-
应付利润	-	-	-	-	-
递延所得税负债	-	-	-	-	-
其他负债	-	-	-	-	-
负债总计	-	-	-	2,212,826.12	2,212,826.12
利率敏感度缺口	823,105,044.80	-	-	446,083,223.00	1,269,188,267.80

注：表中所示为本基金资产及负债的账面价值，并按照合同约定的利率重新定价日或到期日孰早者予以分类。

#### 6.4.13.4.1.2 利率风险的敏感性分析

于 2016 年 6 月 30 日，本基金未持有交易性债券投资（2015 年 12 月 31 日：无），因此市场利率的变动对于本基金资产净值无重大影响（2015 年 12 月 31 日：同）。

#### 6.4.13.4.2 外汇风险

外汇风险是指金融工具的公允价值或未来现金流量因外汇汇率变动而发生波动的风险。本基金的所有资产及负债以人民币计价，因此无重大外汇风险。

#### 6.4.13.4.3 其他价格风险

其他价格风险是指基金所持金融工具的公允价值或未来现金流量因除市场利率和外汇汇率以外的市场价格因素变动而发生波动的风险。基金主要投资于证券交易所上市或银行间同业市场交易的股票、债券及基金，所面临的其他价格风险来源于单个证券发行主体自身经营情况或特殊事项的影响，也可能来源于证券市场整体波动的影响。

本基金的基金管理人在构建和管理投资组合的过程中，采用“自上而下”的策略，通过对宏观经济情况及政策的分析，结合证券市场运行情况，做出资产配置及组合构建的决定；通过对单个证券的定性分析及定量分析，选择符合基金合同约定范围的投资品种进行投资。本基金的基金管理人定期结合宏观及微观环境的变化，对投资策略、资产配置、投资组合进行修正，来主动应对可能发生的市场价格风险。

本基金严格按照基金合同中对投资组合比例的要求进行资产配置，通过投资组合的分散化降低其他价格风险。此外，本基金的基金管理人每日对本基金所持有的证券价格实施监控，定期运用多种定量方法对基金进行风险度量，及时可靠地对风险进行跟踪和控制。

##### 6.4.13.4.3.1 其他价格风险敞口

金额单位：人民币元

项目	本期末 2016年6月30日		上年度末 2015年12月31日	
	公允价值	占基金 资产净 值比例 (%)	公允价值	占基金资 产净值比 例 (%)
交易性金融资产—股票投资	909,859,659.54	82.34	398,501,984.78	31.40
交易性金融资产—贵金属投资	—	—	—	—
衍生金融资产—权证投资	—	—	—	—
其他	—	—	—	—
合计	909,859,659.54	82.34	398,501,984.78	31.40

#### 6.4.13.4.3.2 其他价格风险的敏感性分析

于 2016 年 6 月 30 日，本基金成立未满一年，尚无足够经验数据。

#### 6.4.13.4.4 采用风险价值法管理风险

本基金未采用风险价值法或类似方法进行分析、管理市场风险。

#### 6.4.14 有助于理解和分析会计报表需要说明的其他事项

(1) 公允价值

(a) 金融工具公允价值计量的方法

公允价值计量结果所属的层次，由对公允价值计量整体而言具有重要意义的输入值所属的最低层次决定：

第一层次：相同资产或负债在活跃市场上未经调整的报价。

第二层次：除第一层次输入值外相关资产或负债直接或间接可观察的输入值。

第三层次：相关资产或负债的不可观察输入值。

(b) 持续的以公允价值计量的金融工具

(i) 各层次金融工具公允价值

于本报告期末，本基金持有的以公允价值计量且其变动计入当期损益的金融资产中属于第一层次的余额为 895,675,003.50 元，属于第二层次的余额为 14,184,656.04 元，无属于第三层次的余额（上年度末：第一层次 389,203,162.78 元，第二层次 9,298,822.00 元，无属于第三层次的余额）。

(ii) 公允价值所属层次间的重大变动

对于证券交易所上市的股票和债券，若出现重大事项停牌、交易不活跃（包括涨跌停时的交易不活跃）、或属于非公开发行等情况，基金不会于停牌日至交易恢复活跃日期间、交易不活跃期间及限售期间将相关股票和债券的公允价值列入第一层次；并根据估值调整中采用的不可观察输入值对于公允价值的影响程度，确定相关股票和债券公允价值应属第二层次还是第三层次。

(iii) 第三层次公允价值余额和本期变动金额

无。

(c) 非持续的以公允价值计量的金融工具

于本报告期末，本基金未持有非持续的以公允价值计量的金融资产或金融负债（上年度末：无）。

(d) 不以公允价值计量的金融工具

不以公允价值计量的金融资产和负债主要包括应收款项和其他金融负债，其账面价值与公允

价值相差很小。

(2) 除公允价值外，截至资产负债表日本基金无需要说明的其他重要事项。

## § 7 投资组合报告

### 7.1 期末基金资产组合情况

金额单位：人民币元

序号	项目	金额	占基金总资产的比例 (%)
1	权益投资	909,859,659.54	80.96
	其中：股票	909,859,659.54	80.96
2	固定收益投资	-	-
	其中：债券	-	-
	资产支持证券	-	-
3	贵金属投资	-	-
4	金融衍生品投资	-	-
5	买入返售金融资产	120,000,000.00	10.68
	其中：买断式回购的买入返售金融资产	-	-
6	银行存款和结算备付金合计	87,272,283.94	7.77
7	其他各项资产	6,749,037.02	0.60
	合计	1,123,880,980.50	100.00

### 7.2 期末按行业分类的股票投资组合

金额单位：人民币元

代码	行业类别	公允价值 (元)	占基金资产净值比例 (%)
A	农、林、牧、渔业	49,425,707.88	4.47
B	采矿业	15,822,938.53	1.43
C	制造业	554,007,729.74	50.14
D	电力、热力、燃气及水生产和供应业	17,822,011.55	1.61
E	建筑业	5,806,343.40	0.53
F	批发和零售业	78,458,863.16	7.10
G	交通运输、仓储和邮政业	5,641,397.00	0.51
H	住宿和餐饮业	6,969,238.94	0.63
I	信息传输、软件和信息技术服务业	73,352,341.90	6.64
J	金融业	18,512,389.00	1.68
K	房地产业	40,796,336.00	3.69

L	租赁和商务服务业	24,068,651.44	2.18
M	科学研究和技术服务业	7,068,980.00	0.64
N	水利、环境和公共设施管理业	-	-
O	居民服务、修理和其他服务业	-	-
P	教育	-	-
Q	卫生和社会工作	-	-
R	文化、体育和娱乐业	5,799,652.00	0.52
S	综合	6,307,079.00	0.57
	合计	909,859,659.54	82.34

### 7.3 期末按公允价值占基金资产净值比例大小排序的所有股票投资明细

金额单位：人民币元

序号	股票代码	股票名称	数量（股）	公允价值	占基金资产净值比例（%）
1	300054	鼎龙股份	381,751	9,551,410.02	0.86
2	002474	榕基软件	474,396	8,966,084.40	0.81
3	600525	长园集团	619,260	8,576,751.00	0.78
4	000488	晨鸣纸业	1,025,093	8,139,238.42	0.74
5	600303	曙光股份	536,832	7,971,955.20	0.72
6	000661	长春高新	72,600	7,744,968.00	0.70
7	002137	麦达数字	445,400	7,553,984.00	0.68
8	002079	苏州固锝	674,300	7,531,931.00	0.68
9	002182	云海金属	372,200	7,406,780.00	0.67
10	002544	杰赛科技	228,700	7,334,409.00	0.66
11	601777	力帆股份	614,800	7,236,196.00	0.65
12	002074	国轩高科	183,205	7,231,101.35	0.65
13	600519	贵州茅台	24,449	7,137,152.08	0.65
14	300156	神雾环保	345,000	7,100,100.00	0.64
15	600892	大晟文化	110,356	7,098,097.92	0.64
16	300012	华测检测	571,000	7,068,980.00	0.64
17	000601	韶能股份	664,759	6,946,731.55	0.63
18	002439	启明星辰	268,864	6,944,757.12	0.63
19	002171	楚江新材	398,500	6,866,155.00	0.62
20	600589	广东榕泰	670,500	6,805,575.00	0.62
21	002746	仙坛股份	160,036	6,670,300.48	0.60
22	002298	中电鑫龙	403,700	6,661,050.00	0.60

23	601012	隆基股份	508,100	6,630,705.00	0.60
24	600328	兰太实业	550,800	6,620,616.00	0.60
25	002502	骅威文化	267,900	6,590,340.00	0.60
26	300023	宝德股份	253,684	6,562,805.08	0.59
27	600595	中孚实业	1,163,600	6,562,704.00	0.59
28	300359	全通教育	220,890	6,551,597.40	0.59
29	000971	高升控股	262,854	6,550,321.68	0.59
30	000952	广济药业	387,500	6,533,250.00	0.59
31	300333	兆日科技	274,499	6,533,076.20	0.59
32	300209	天泽信息	258,200	6,519,550.00	0.59
33	600233	大杨创世	334,200	6,503,532.00	0.59
34	600616	金枫酒业	636,100	6,500,942.00	0.59
35	002001	新和成	306,300	6,472,119.00	0.59
36	002308	威创股份	393,600	6,466,848.00	0.59
37	300230	永利股份	222,311	6,464,803.88	0.59
38	000967	盈峰环境	290,499	6,446,172.81	0.58
39	002607	亚夏汽车	560,900	6,444,741.00	0.58
40	002468	艾迪西	225,100	6,442,362.00	0.58
41	002124	天邦股份	599,540	6,385,101.00	0.58
42	002640	跨境通	362,200	6,381,964.00	0.58
43	600782	新钢股份	1,189,100	6,337,903.00	0.57
44	600784	鲁银投资	715,900	6,307,079.00	0.57
45	002460	赣锋锂业	188,400	6,301,980.00	0.57
46	600677	航天通信	341,417	6,299,143.65	0.57
47	300383	光环新网	165,750	6,281,925.00	0.57
48	002594	比亚迪	102,778	6,270,485.78	0.57
49	600816	安信信托	370,600	6,252,022.00	0.57
50	600887	伊利股份	374,800	6,247,916.00	0.57
51	002671	龙泉股份	505,900	6,247,865.00	0.57
52	002743	富煌钢构	432,900	6,242,418.00	0.56
53	002597	金禾实业	463,300	6,240,651.00	0.56
54	600765	中航重机	427,700	6,235,866.00	0.56
55	000599	青岛双星	905,600	6,230,528.00	0.56
56	000001	平安银行	715,920	6,228,504.00	0.56
57	002426	胜利精密	632,000	6,225,200.00	0.56
58	300118	东方日升	329,100	6,206,826.00	0.56
59	000059	华锦股份	667,200	6,204,960.00	0.56
60	000906	物产中拓	521,792	6,193,671.04	0.56
61	600594	益佰制药	386,700	6,179,466.00	0.56



62	600217	秦岭水泥	814,999	6,177,692.42	0.56
63	002078	太阳纸业	1,265,700	6,176,616.00	0.56
64	000703	恒逸石化	625,300	6,171,711.00	0.56
65	000807	云铝股份	941,200	6,164,860.00	0.56
66	601238	广汽集团	262,200	6,159,078.00	0.56
67	300017	网宿科技	91,649	6,158,812.80	0.56
68	600031	三一重工	1,225,500	6,152,010.00	0.56
69	000032	深桑达 A	401,760	6,142,910.40	0.56
70	300063	天龙集团	206,200	6,140,636.00	0.56
71	002286	保龄宝	409,374	6,132,422.52	0.55
72	000999	华润三九	253,000	6,127,660.00	0.55
73	600409	三友化工	909,100	6,127,334.00	0.55
74	002356	赫美集团	241,700	6,124,678.00	0.55
75	002458	益生股份	139,600	6,115,876.00	0.55
76	600867	通化东宝	295,192	6,107,522.48	0.55
77	603968	醋化股份	263,300	6,105,927.00	0.55
78	000687	华讯方舟	308,300	6,104,340.00	0.55
79	000796	凯撒旅游	348,900	6,098,772.00	0.55
80	600755	厦门国贸	765,900	6,088,905.00	0.55
81	002172	澳洋科技	567,300	6,087,129.00	0.55
82	600693	东百集团	905,002	6,081,613.44	0.55
83	000563	陕国投 A	1,098,700	6,031,863.00	0.55
84	600518	康美药业	396,944	6,029,579.36	0.55
85	000540	中天城投	967,700	6,028,771.00	0.55
86	000040	宝安地产	513,500	6,028,490.00	0.55
87	000785	武汉中商	540,560	6,027,244.00	0.55
88	002131	利欧股份	351,296	6,003,648.64	0.54
89	600688	上海石化	983,000	5,996,300.00	0.54
90	600626	申达股份	580,900	5,994,888.00	0.54
91	000895	双汇发展	286,733	5,986,985.04	0.54
92	000031	中粮地产	633,600	5,974,848.00	0.54
93	002655	共达电声	369,200	5,962,580.00	0.54
94	601007	金陵饭店	475,198	5,954,230.94	0.54
95	002450	康得新	347,868	5,948,542.80	0.54
96	601718	际华集团	778,500	5,947,740.00	0.54
97	002714	牧原股份	117,700	5,947,381.00	0.54
98	600719	大连热电	797,000	5,929,680.00	0.54
99	002188	巴士在线	204,608	5,919,309.44	0.54
100	600730	中国高科	418,500	5,913,405.00	0.54

101	600415	小商品城	956,300	5,909,934.00	0.53
102	300498	温氏股份	163,144	5,909,075.68	0.53
103	002411	必康股份	329,152	5,875,363.20	0.53
104	002018	华信国际	615,200	5,844,400.00	0.53
105	300162	雷曼股份	265,600	5,840,544.00	0.53
106	002466	天齐锂业	136,500	5,827,185.00	0.53
107	000068	华控赛格	601,600	5,823,488.00	0.53
108	600186	莲花健康	1,096,500	5,822,415.00	0.53
109	002299	圣农发展	224,558	5,816,052.20	0.53
110	600477	杭萧钢构	851,370	5,806,343.40	0.53
111	300251	光线传媒	501,700	5,799,652.00	0.52
112	002234	民和股份	196,700	5,784,947.00	0.52
113	600987	航民股份	476,000	5,769,120.00	0.52
114	002304	洋河股份	79,914	5,747,414.88	0.52
115	600093	禾嘉股份	461,959	5,732,911.19	0.52
116	000538	云南白药	89,000	5,722,700.00	0.52
117	600606	绿地控股	527,200	5,704,304.00	0.52
118	600826	兰生股份	217,200	5,686,296.00	0.51
119	000998	隆平高科	298,524	5,665,985.52	0.51
120	600089	特变电工	664,800	5,664,096.00	0.51
121	600507	方大特钢	1,179,500	5,661,600.00	0.51
122	000863	三湘股份	608,200	5,595,440.00	0.51
123	600565	迪马股份	859,300	5,551,078.00	0.50
124	601069	西部黄金	237,974	5,523,376.54	0.50
125	300324	旋极信息	256,671	5,508,159.66	0.50
126	600073	上海梅林	481,000	5,507,450.00	0.50
127	600297	广汇汽车	628,001	5,469,888.71	0.50
128	600019	宝钢股份	1,100,300	5,391,470.00	0.49
129	000937	冀中能源	992,500	5,280,100.00	0.48
130	002100	天康生物	575,400	5,172,846.00	0.47
131	600585	海螺水泥	354,905	5,160,318.70	0.47
132	300191	潜能恒信	109,763	5,019,461.99	0.45
133	002242	九阳股份	275,700	5,012,226.00	0.45
134	601139	深圳燃气	618,200	4,945,600.00	0.45
135	002668	奥马电器	80,817	4,919,330.79	0.45
136	600066	宇通客车	247,600	4,902,480.00	0.44
137	002572	索菲亚	84,372	4,726,519.44	0.43
138	300048	合康变频	396,200	4,659,312.00	0.42
139	000963	华东医药	67,500	4,549,500.00	0.41

140	600178	东安动力	512,000	4,464,640.00	0.40
141	002477	雏鹰农牧	745,000	4,447,650.00	0.40
142	600126	杭钢股份	640,700	3,844,200.00	0.35
143	600216	浙江医药	280,100	3,694,519.00	0.33
144	600377	宁沪高速	421,900	3,518,646.00	0.32
145	600276	恒瑞医药	87,174	3,496,549.14	0.32
146	300313	天山生物	187,100	3,068,440.00	0.28
147	002026	山东威达	211,116	2,653,728.12	0.24
148	000587	金洲慈航	166,500	2,569,095.00	0.23
149	002319	乐通股份	138,718	2,397,047.04	0.22
150	600787	中储股份	285,700	2,122,751.00	0.19
151	300282	汇冠股份	50,500	1,780,125.00	0.16
152	600667	太极实业	177,600	1,774,224.00	0.16
153	300173	智慧松德	108,800	1,768,000.00	0.16
154	002311	海大集团	81,800	1,289,986.00	0.12
155	300176	鸿特精密	38,500	1,162,700.00	0.11
156	000524	岭南控股	77,600	1,015,008.00	0.09
157	000004	国农科技	18,200	670,306.00	0.06

## 7.4 报告期内股票投资组合的重大变动

### 7.4.1 累计买入金额前 20 名的股票明细

金额单位：人民币元

序号	股票代码	股票名称	本期累计买入金额	占期初基金资产净值比例 (%)
1	000001	平安银行	32,246,599.57	2.54
2	601318	中国平安	31,689,940.13	2.50
3	000776	广发证券	30,507,698.24	2.40
4	002292	奥飞娱乐	26,262,633.40	2.07
5	300359	全通教育	25,952,593.79	2.04
6	300017	网宿科技	25,899,645.61	2.04
7	002594	比亚迪	24,449,970.83	1.93
8	601166	兴业银行	24,249,601.20	1.91
9	600999	招商证券	23,664,662.24	1.86
10	000983	西山煤电	23,473,320.17	1.85
11	300203	聚光科技	23,269,124.42	1.83
12	300199	翰宇药业	22,160,278.46	1.75

13	000488	晨鸣纸业	21,625,452.74	1.70
14	000825	太钢不锈	21,163,853.44	1.67
15	300367	东方网力	19,458,107.56	1.53
16	600348	阳泉煤业	19,262,156.86	1.52
17	601988	中国银行	18,930,143.00	1.49
18	000937	冀中能源	18,390,719.85	1.45
19	300054	鼎龙股份	18,304,017.21	1.44
20	002142	宁波银行	17,971,262.58	1.42

#### 7.4.2 累计卖出金额前 20 名的股票明细

金额单位：人民币元

序号	股票代码	股票名称	本期累计卖出金额	占期初基金资产净值比例 (%)
1	601318	中国平安	40,473,526.96	3.19
2	601166	兴业银行	33,547,816.90	2.64
3	000001	平安银行	33,145,937.05	2.61
4	000776	广发证券	31,204,910.41	2.46
5	600999	招商证券	28,578,181.34	2.25
6	000983	西山煤电	27,366,008.03	2.16
7	002292	奥飞娱乐	27,105,272.17	2.14
8	601988	中国银行	25,466,732.00	2.01
9	601009	南京银行	24,061,354.08	1.90
10	300203	聚光科技	23,354,532.14	1.84
11	300367	东方网力	22,184,411.58	1.75
12	300017	网宿科技	21,824,203.46	1.72
13	300199	翰宇药业	21,738,278.21	1.71
14	601766	中国中车	21,128,500.97	1.66
15	002142	宁波银行	20,841,636.89	1.64
16	002594	比亚迪	20,828,457.03	1.64
17	000825	太钢不锈	20,569,745.50	1.62
18	000858	五粮液	20,482,792.82	1.61
19	600348	阳泉煤业	19,714,279.81	1.55
20	300359	全通教育	19,711,456.27	1.55

#### 7.4.3 买入股票的成本总额及卖出股票的收入总额

单位：人民币元

买入股票成本（成交）总额	3,373,240,306.33
卖出股票收入（成交）总额	2,902,439,870.10

注：7.4.1 项“买入金额”、7.4.2 项“卖出金额”及 7.4.3 项“买入股票成本”、“卖出股票收入”均按买入或卖出成交金额（成交单价乘以成交数量）填列，不考虑相关交易费用。

## 7.5 期末按债券品种分类的债券投资组合

报告期末，本基金未持有债券。

## 7.6 期末按公允价值占基金资产净值比例大小排序的前五名债券投资明细

报告期末，本基金未持有债券。

## 7.7 期末按公允价值占基金资产净值比例大小排序的所有资产支持证券投资明细

报告期末，本基金未持有资产支持证券。

## 7.8 报告期末按公允价值占基金资产净值比例大小排序的前五名贵金属投资明细

报告期末，本基金未持有贵金属投资。

## 7.9 期末按公允价值占基金资产净值比例大小排序的前五名权证投资明细

报告期末，本基金未持有权证。

## 7.10 报告期末本基金投资的股指期货交易情况说明

### 7.10.1 报告期末本基金投资的股指期货持仓和损益明细

代码	名称	持仓量（买/卖）	合约市值（元）	公允价值变动（元）	风险说明
公允价值变动总额合计（元）					-
股指期货投资本期收益（元）					-22,307,400.00
股指期货投资本期公允价值变动（元）					689,440.00

### 7.10.2 本基金投资股指期货的投资政策

本基金投资股指期货将根据风险管理的原则，以套期保值为目的，选择流动性好、交易活跃的股指期货合约。

本基金投资于股指期货，对基金总体风险的影响很小，并符合既定的投资政策和投资目标。

## 7.11 报告期末本基金投资的国债期货交易情况说明

报告期内，本基金未参与国债期货交易。

## 7.12 投资组合报告附注

### 7.12.1

报告期内本基金投资的前十名证券的发行主体未被监管部门立案调查，在本报告编制日前一年内本基金投资的前十名证券的发行主体未受到公开谴责、处罚。

### 7.12.2

本基金投资的前十名股票中，没有超出基金合同规定的备选股票库之外的股票。

### 7.12.3 期末其他各项资产构成

单位：人民币元

序号	名称	金额
1	存出保证金	1,369,396.02
2	应收证券清算款	4,058,302.13
3	应收股利	-
4	应收利息	48,533.36
5	应收申购款	1,272,805.51
6	其他应收款	-
7	待摊费用	-
8	其他	-
	合计	6,749,037.02

### 7.12.4 期末持有的处于转股期的可转换债券明细

报告期末，本基金未持有处于转股期的可转换债券。

### 7.12.5 期末前十名股票中存在流通受限情况的说明

报告期末，本基金前十名股票中不存在流通受限情况。

## § 8 基金份额持有人信息

### 8.1 期末基金份额持有人户数及持有人结构

份额单位：份

持有人户数 (户)	户均持有的 基金份额	持有人结构			
		机构投资者		个人投资者	
		持有份额	占总份 额比例	持有份额	占总份 额比例
16,646	65,104.03	988,479.80	0.09%	1,082,733,224.01	99.91%

**8.2 期末基金管理人的从业人员持有本基金的情况**

项目	持有份额总数（份）	占基金总份额比例
基金管理人所有从业人员持有本基金	1,666,589.93	0.15%

**8.3 期末基金管理人的从业人员持有本开放式基金份额总量区间的情况**

项目	持有基金份额总量的数量区间（万份）
本公司高级管理人员、基金投资和研究部门负责人持有本开放式基金	>=100
本基金基金经理持有本开放式基金	0

**§ 9 开放式基金份额变动**

单位：份

基金合同生效日（2015年12月7日）基金份额总额	1,262,565,521.03
本报告期期初基金份额总额	1,262,565,521.03
本报告期基金总申购份额	33,579,054.46
减：本报告期基金总赎回份额	212,422,871.68
本报告期基金拆分变动份额	-
本报告期末基金份额总额	1,083,721,703.81

注：报告期期间基金总申购份额含转换入份额；基金总赎回份额含转换出份额。

**§ 10 重大事件揭示****10.1 基金份额持有人大会决议**

报告期内未召开基金份额持有人大会。

**10.2 基金管理人、基金托管人的专门基金托管部门的重大人事变动**

(1) 基金管理人的重大人事变动情况

2016年1月20日本基金管理人发布公告，戴京焦女士因工作变动不再担任公司副总经理。

(2) 基金托管人的专门基金托管部门的重大人事变动情况

本报告期内，基金托管人的专门基金托管部门无重大人事变动。

### 10.3 涉及基金管理人、基金财产、基金托管业务的诉讼

报告期内无涉及本基金管理人、基金财产、基金托管业务的诉讼事项。

### 10.4 基金投资策略的改变

报告期内本基金投资策略未发生改变。

### 10.5 为基金进行审计的会计师事务所情况

报告期内本基金聘请普华永道中天会计师事务所(特殊普通合伙)，为本基金的审计机构。

### 10.6 管理人、托管人及其高级管理人员受稽查或处罚等情况

报告期内，本基金管理人、托管人及其高级管理人员无受稽查或处罚等情况。

### 10.7 基金租用证券公司交易单元的有关情况

#### 10.7.1 基金租用证券公司交易单元进行股票投资及佣金支付情况

金额单位：人民币元

券商名称	交易单元数量	股票交易		应支付该券商的佣金		备注
		成交金额	占当期股票成交总额的比例	佣金	占当期佣金总量的比例	
中信证券股份有限公司	2	802,993,075.81	12.80%	562,104.43	12.80%	新增
中国银河证券股份有限公司	1	792,425,673.45	12.63%	554,697.97	12.63%	新增
广发证券股份有限公司	1	714,193,456.81	11.38%	499,942.05	11.38%	新增
海通证券股份有限公司	2	631,468,073.75	10.06%	442,027.73	10.06%	新增
中泰证券股份有限公司	1	574,336,239.14	9.15%	402,041.81	9.15%	新增
国信证券股份有限公司	2	470,288,237.18	7.50%	329,207.18	7.50%	新增
东兴证券股份有限公司	1	452,629,184.85	7.21%	316,845.38	7.21%	新增



中信建投证券股份有限公司	2	400,328,660.18	6.38%	280,230.08	6.38%	新增
北京高华证券有限责任公司	2	326,389,897.75	5.20%	228,476.00	5.20%	新增
国泰君安证券股份有限公司	2	256,184,447.75	4.08%	179,329.73	4.08%	新增
中国国际金融股份有限公司	1	253,021,209.95	4.03%	177,114.89	4.03%	新增
光大证券股份有限公司	1	206,462,169.56	3.29%	144,523.56	3.29%	新增
国金证券股份有限公司	1	180,679,588.04	2.88%	126,478.18	2.88%	新增
招商证券股份有限公司	2	99,281,547.01	1.58%	69,497.92	1.58%	新增
长江证券股份有限公司	2	71,024,985.86	1.13%	49,717.90	1.13%	新增
东方证券股份有限公司	1	26,613,697.74	0.42%	18,629.79	0.42%	新增
华泰证券股份有限公司	1	16,246,832.29	0.26%	11,372.79	0.26%	新增
国都证券股份有限公司	1	-	-	-	-	新增
民生证券股份有限公司	1	-	-	-	-	新增
申万宏源证券有限公司	1	-	-	-	-	新增
兴业证券股份有限公司	1	-	-	-	-	新增
长城证券股份有限公司	1	-	-	-	-	新增
中国中投证券有限责任公司	1	-	-	-	-	新增
中银国际证券有限责任公司	1	-	-	-	-	新增

注 1：本表“佣金”指本基金通过单一券商的交易单元进行股票、权证等交易而合计支付该等券商的佣金合计。

注 2：交易单元的选择标准和程序

- (1) 经营行为规范，在近一年内无重大违规行为；
- (2) 公司财务状况良好；
- (3) 有良好的内控制度，在业内有良好的声誉；
- (4) 有较强的研究能力，能及时、全面、定期提供质量较高的宏观、行业、公司和证券市场研究

报告，并能根据基金投资的特殊要求，提供专门的研究报告；

(5) 建立了广泛的信息网络，能及时提供准确地信息资讯服务。

基金管理人根据以上标准进行考察后确定租用券商的交易单元。基金管理人与被选择的券商签订协议，并通知基金托管人。

### 10.7.2 基金租用证券公司交易单元进行其他证券投资的情况

金额单位：人民币元

券商名称	债券交易		债券回购交易		权证交易	
	成交金额	占当期债券成交总额的比例	成交金额	占当期债券回购成交总额的比例	成交金额	占当期权证成交总额的比例
中国银河证券股份有限公司	-	-	900,000,000.00	22.20%	-	-
海通证券股份有限公司	-	-	1,000,000,000.00	24.67%	-	-
中信建投证券股份有限公司	-	-	1,234,000,000.00	30.44%	-	-
国泰君安证券股份有限公司	-	-	580,000,000.00	14.31%	-	-
华泰证券股份有限公司	-	-	340,000,000.00	8.39%	-	-

### 10.8 其他重大事件

序号	公告事项	法定披露方式	法定披露日期
1	关于增加陆金所资管及江南农商行为嘉实旗下基金代销机构及参加费率优惠的公告	中国证券报、上海证券报、证券时报、管理人网站	2016年1月25日
2	关于嘉实腾讯自选股大数据策略股票型证券投资基金开放日常申购、转换、定投及赎回业务的公告	中国证券报、上海证券报、证券时报、管理人网站	2016年2月1日
3	嘉实基金管理有限公司关于增加国金证券为嘉实旗下基金代销机构及开通转换业务的公告	中国证券报、上海证券报、证券时报、管理人网站	2016年4月8日

4	关于增加上海好买基金为嘉实旗下基金代销机构并开展定投业务及参加费率优惠的公告	中国证券报、上海证券报、证券时报、管理人网站	2016 年 4 月 18 日
5	关于增加联讯证券为嘉实旗下基金代销机构并开展定投业务及参加费率优惠的公告	中国证券报、上海证券报、证券时报、管理人网站	2016 年 5 月 6 日
6	关于增加烟台银行为嘉实旗下基金代销机构并开展定投业务的公告	中国证券报、上海证券报、证券时报、管理人网站	2016 年 5 月 9 日
7	关于增加盈米财富为嘉实旗下基金代销机构并开展定投业务及参加费率优惠的公告	中国证券报、上海证券报、证券时报、管理人网站	2016 年 5 月 16 日
8	关于增加利得基金为嘉实旗下基金代销机构并参加费率优惠的公告	中国证券报、上海证券报、证券时报、管理人网站	2016 年 5 月 30 日
9	关于增加徽商银行为嘉实旗下基金代销机构并开展定投业务及参加费率优惠的公告	中国证券报、上海证券报、证券时报、管理人网站	2016 年 6 月 1 日
10	关于增加大泰金石为嘉实旗下基金代销机构及参加费率优惠的公告	中国证券报、上海证券报、证券时报、管理人网站	2016 年 6 月 8 日
11	关于增加天津银行为嘉实旗下基金代销机构并开展定投业务及参加费率优惠的公告	中国证券报、上海证券报、证券时报、管理人网站	2016 年 6 月 27 日

## § 11 备查文件目录

### 11.1 备查文件目录

- (1) 中国证监会核准嘉实腾讯自选股大数据策略股票型证券投资基金设立的文件；

- (2) 《嘉实腾讯自选股大数据策略股票型证券投资基金基金合同》;
- (3) 《嘉实腾讯自选股大数据策略股票型证券投资基金招募说明书》;
- (4) 《嘉实腾讯自选股大数据策略股票型证券投资基金基金托管协议》;
- (5) 基金管理人业务资格批件、营业执照;
- (6) 报告期内嘉实腾讯自选股大数据策略股票型证券投资基金公告的各项原稿。

## 11.2 存放地点

北京市建国门北大街 8 号华润大厦 8 层嘉实基金管理有限公司

## 11.3 查阅方式

(1) 书面查询: 查阅时间为每工作日 8:30-11:30, 13:00-17:30。投资者可免费查阅, 也可按工本费购买复印件。

(2) 网站查询: 基金管理人网址: <http://www.jsfund.cn>

投资者对本报告如有疑问, 可咨询本基金管理人嘉实基金管理有限公司, 咨询电话 400-600-8800, 或发电子邮件, E-mail:service@jsfund.cn。

嘉实基金管理有限公司  
2016 年 8 月 27 日