

# 华泰柏瑞量化智慧灵活配置混合型证券投资 基金 2016 年半年度报告

2016 年 6 月 30 日

基金管理人：华泰柏瑞基金管理有限公司

基金托管人：中国工商银行股份有限公司

送出日期：2016 年 8 月 27 日

## § 1 重要提示及目录

### 1.1 重要提示

基金管理人的董事会及董事保证本报告所载资料不存在虚假记载、误导性陈述或重大遗漏，并对其内容的真实性、准确性和完整性承担个别及连带责任。本年度报告已经三分之二以上独立董事签字同意，并由董事长签发。

基金托管人中国工商银行股份有限公司根据本基金合同规定，于 2016 年 8 月 26 日复核了本报告中的财务指标、净值表现、利润分配情况、财务会计报告、投资组合报告等内容，保证复核内容不存在虚假记载、误导性陈述或者重大遗漏。

基金管理人承诺以诚实信用、勤勉尽责的原则管理和运用基金资产，但不保证基金一定盈利。

基金的过往业绩并不代表其未来表现。投资有风险，投资者在做出投资决策前应仔细阅读本基金的招募说明书及其更新。

本报告中财务资料未经审计。

本报告期自 2016 年 1 月 1 日起至 2016 年 6 月 30 日止。

## 1.2 目录

<b>§1 重要提示及目录</b> .....	<b>2</b>
1.1 重要提示.....	2
1.2 目录.....	3
<b>§2 基金简介</b> .....	<b>5</b>
2.1 基金基本情况.....	5
2.2 基金产品说明.....	5
2.3 基金管理人和基金托管人.....	6
2.4 信息披露方式.....	6
<b>§3 主要财务指标和基金净值表现</b> .....	<b>7</b>
3.1 主要会计数据和财务指标.....	7
3.2 基金净值表现.....	7
<b>§4 管理人报告</b> .....	<b>9</b>
4.1 基金管理人及基金经理情况.....	9
4.2 管理人对报告期内本基金运作合规守信情况的说明.....	10
4.3 管理人对报告期内公平交易情况的专项说明.....	11
4.4 管理人对报告期内基金的投资策略和业绩表现的说明.....	11
4.5 管理人对宏观经济、证券市场及行业走势的简要展望.....	12
4.6 管理人对报告期内基金估值程序等事项的说明.....	12
4.7 管理人对报告期内基金利润分配情况的说明.....	12
<b>§5 托管人报告</b> .....	<b>12</b>
5.1 报告期内本基金托管人合规守信情况声明.....	12
5.2 托管人对报告期内本基金投资运作合规守信、净值计算、利润分配等情况的说明.....	13
5.3 托管人对本半年度报告中财务信息等内容的真实、准确和完整发表意见.....	13
<b>§6 半年度财务会计报告（未经审计）</b> .....	<b>13</b>
6.1 资产负债表.....	13
6.2 利润表.....	14
6.3 所有者权益（基金净值）变动表.....	15
6.4 报表附注.....	16
<b>§7 投资组合报告</b> .....	<b>33</b>
7.1 期末基金资产组合情况.....	33
7.2 期末按行业分类的股票投资组合.....	33
7.3 期末按公允价值占基金资产净值比例大小排序的所有股票投资明细.....	34
7.4 报告期内股票投资组合的重大变动.....	38
7.5 期末按债券品种分类的债券投资组合.....	40
7.6 期末按公允价值占基金资产净值比例大小排序的前五名债券投资明细.....	40
7.7 期末按公允价值占基金资产净值比例大小排序的所有资产支持证券投资明细.....	40
7.8 报告期末按公允价值占基金资产净值比例大小排序的前五名贵金属投资明细.....	40
7.9 期末按公允价值占基金资产净值比例大小排序的前五名权证投资明细.....	40
7.10 报告期末本基金投资的股指期货交易情况说明.....	41
7.11 报告期末本基金投资的国债期货交易情况说明.....	41
7.12 投资组合报告附注.....	41
<b>§8 基金份额持有人信息</b> .....	<b>42</b>
8.1 期末基金份额持有人户数及持有人结构.....	42

8.2 期末基金管理人的从业人员持有本基金的情况 .....	42
8.3 期末基金管理人的从业人员持有本开放式基金份额总量区间的情况 .....	42
<b>§9 开放式基金份额变动.....</b>	<b>43</b>
<b>§10 重大事件揭示.....</b>	<b>43</b>
10.1 基金份额持有人大会决议 .....	43
10.2 基金管理人、基金托管人的专门基金托管部门的重大人事变动 .....	43
10.3 涉及基金管理人、基金财产、基金托管业务的诉讼 .....	43
10.4 基金投资策略的改变 .....	43
10.5 为基金进行审计的会计师事务所情况 .....	43
10.6 管理人、托管人及其高级管理人员受稽查或处罚等情况 .....	43
10.7 基金租用证券公司交易单元的有关情况 .....	44
10.8 其他重大事件 .....	45
<b>§11 备查文件目录.....</b>	<b>47</b>
11.1 备查文件目录 .....	47
11.2 存放地点 .....	47
11.3 查阅方式 .....	47

## § 2 基金简介

### 2.1 基金基本情况

基金名称	华泰柏瑞量化智慧灵活配置混合型证券投资基金
基金简称	华泰柏瑞量化智慧混合
基金主代码	001244
基金运作方式	契约型开放式
基金合同生效日	2015 年 6 月 3 日
基金管理人	华泰柏瑞基金管理有限公司
基金托管人	中国工商银行股份有限公司
报告期末基金份额总额	561,844,953.17 份
基金合同存续期	不定期

### 2.2 基金产品说明

投资目标	利用定量投资模型，在有效控制风险的前提下，追求资产的长期增值，力争实现超越业绩比较基准的投资回报。
投资策略	<p>本基金投资策略如下：</p> <p>1、股票投资策略 本基金主要通过定量投资模型，选取并持有预期收益较好的股票构成投资组合，在有效控制风险的前提下，力争实现超越业绩比较基准的投资回报。但在极端市场情况下，为保护投资者的本金安全，股票资产比例可降至 0%。</p> <p>2、固定收益资产投资策略 本基金固定收益资产投资的目的是在保证基金资产流动性的基础上，有效利用基金资产，提高基金资产的投资收益。</p> <p>3、资产支持证券投资策略 在对市场利率环境深入研究的基础上，本基金投资于资产支持证券将采用久期配置策略与期限结构配置策略，结合定量分析和定性分析的方法，综合分析资产支持证券的利率风险、提前偿付风险、流动性风险、税收溢价等因素，选择具有较高投资价值的资产支持证券进行配置。</p> <p>4、权证投资策略 权证为本基金辅助性投资工具，其投资原则为有利于基金资产增值，有利于加强基金风险控制。本基金在权证投资中将对权证标的证券的基本面进行研究，同时综合考虑权证定价模型、市场供求关系、交易制度设计等多种因素对权证进行定价。</p>

	<p>5、其他金融衍生工具投资策略</p> <p>在法律法规允许的范围内，本基金可基于谨慎原则运用股指期货等相关金融衍生工具对基金投资组合进行管理，以套期保值为目的，对冲系统性风险和某些特殊情况下的流动性风险，提高投资效率。本基金主要采用流动性好、交易活跃的衍生品合约，通过多头或空头套期保值等策略进行套期保值操作。若法律法规或监管机构以后允许基金投资如期权、互换等其他金融衍生品种，本基金将以风险管理和组合优化为目的，根据届时法律法规的相关规定参与投资。</p>
业绩比较基准	95%*中证 500 指数收益率+5%*银行活期存款利率（税后）
风险收益特征	本基金为混合型基金，其预期风险与收益高于债券型基金与货币市场基金，低于股票型基金。

### 2.3 基金管理人和基金托管人

项目		基金管理人	基金托管人
名称		华泰柏瑞基金管理有限公司	中国工商银行股份有限公司
信息披露负责人	姓名	陈晖	洪渊
	联系电话	021-38601777	010-66105799
	电子邮箱	cs4008880001@huatai-pb.com	custody@icbc.com.cn
客户服务电话		400-888-0001	95588
传真		021-38601799	010-66105798
注册地址		上海市浦东新区民生路 1199 弄上海证大五道口广场 1 号 17 层	北京市西城区复兴门内大街 55 号
办公地址		上海市浦东新区民生路 1199 弄上海证大五道口广场 1 号 17 层	北京市西城区复兴门内大街 55 号
邮政编码		200135	100140
法定代表人		齐亮	易会满

### 2.4 信息披露方式

本基金选定的信息披露报纸名称	中国证券报、上海证券报、证券时报
登载基金半年度报告正文的管理人互联网网址	<a href="http://www.huatai-pb.com">http://www.huatai-pb.com</a>
基金半年度报告备置地点	上海市浦东新区民生路 1199 弄证大五道口广场 1 号楼 17 层

## 2.5 其他相关资料

项目	名称	办公地址
注册登记机构	华泰柏瑞基金管理有限公司	上海市浦东新区民生路 1199 弄证大五道口广场 1 号楼 17 层

## § 3 主要财务指标和基金净值表现

### 3.1 主要会计数据和财务指标

金额单位：人民币元

3.1.1 期间数据和指标	报告期(2016 年 1 月 1 日 - 2016 年 6 月 30 日)
本期已实现收益	-25,695,496.94
本期利润	-46,753,264.89
加权平均基金份额本期利润	-0.0815
本期加权平均净值利润率	-9.42%
本期基金份额净值增长率	-7.87%
3.1.2 期末数据和指标	报告期末(2016 年 6 月 30 日)
期末可供分配利润	-59,178,767.32
期末可供分配基金份额利润	-0.1053
期末基金资产净值	528,968,982.82
期末基金份额净值	0.9415
3.1.3 累计期末指标	报告期末(2016 年 6 月 30 日)
基金份额累计净值增长率	-5.85%

注：1、上述基金业绩指标不包括持有人认购或交易基金的各项费用，计入费用后实际收益水平要低于所列数字。

2、本期已实现收益指基金本期利息收入、投资收益、其他收入（不含公允价值变动收益）扣除相关费用后的余额，本期利润为本期已实现收益加上本期公允价值变动收益。

3、对期末可供分配利润，采用期末资产负债表中未分配利润与未分配利润中已实现部分的孰低数。

### 3.2 基金净值表现

#### 3.2.1 基金份额净值增长率及其与同期业绩比较基准收益率的比较

阶段	份额净值增长率①	份额净值增长率标准差②	业绩比较基准收益率③	业绩比较基准收益率标准差④	①-③	②-④
过去一个月	5.67%	1.43%	2.82%	1.47%	2.85%	-0.04%
过去三个月	6.43%	1.51%	-0.46%	1.57%	6.89%	-0.06%
过去六个月	-7.87%	2.28%	-18.57%	2.43%	10.70%	-0.15%

过去一年	-1.28%	2.45%	-29.57%	2.77%	28.29%	-0.32%
自基金合同生效起至今	-5.85%	2.38%	-41.76%	2.82%	35.91%	-0.44%

### 3.2.2 自基金合同生效以来基金份额累计净值增长率变动及其与同期业绩比较基准收益率变动的比较

基金份额累计净值增长率与同期业绩比较基准收益率的历史走势对比图

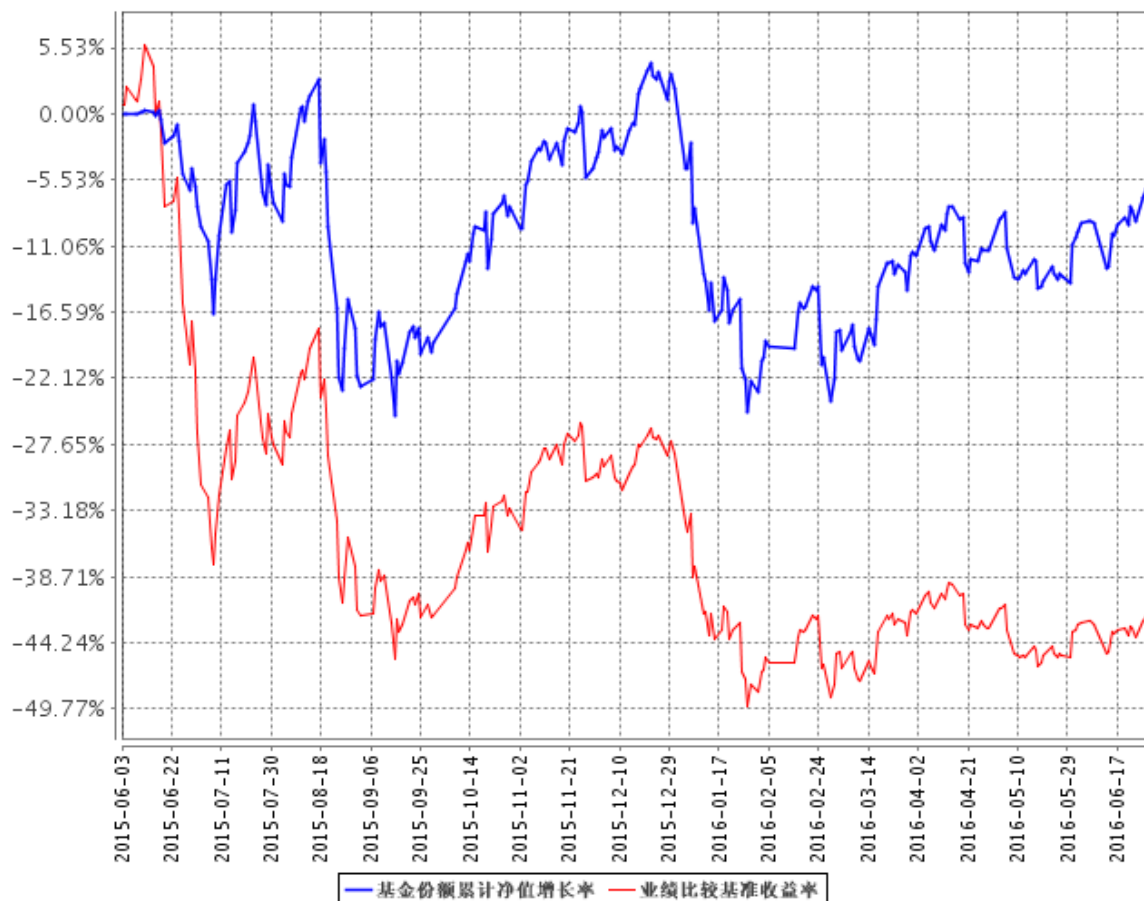

注：1、图示日期为 2015 年 6 月 3 日至 2016 年 6 月 30 日。

2、本基金基金合同生效日为 2015 年 6 月 3 日，按基金合同规定，本基金自基金合同生效日起 6 个月内为建仓期。截至报告日本基金的各项投资比例已达到基金合同第十二条（二）投资范围、（四）基金投资组合比例限制中规定的各项比例，股票资产的投资比例占基金资产的 0-95%；在扣除股指期货合约需缴纳的交易保证金后，现金和到期日在一年以内的政府债券的投资比例不低于基金资产净值的 5%。



## § 4 管理人报告

### 4.1 基金管理人及基金经理情况

#### 4.1.1 基金管理人及其管理基金的经验

本基金管理人为华泰柏瑞基金管理有限公司。华泰柏瑞基金管理有限公司是经中国证监会批准，于 2004 年 11 月 18 日成立的合资基金管理公司，注册资本为 2 亿元人民币。目前的股东构成为华泰证券股份有限公司、柏瑞投资有限责任公司（原 AIGGIC）和苏州新区高新技术产业股份有限公司，出资比例分别为 49%、49%和 2%。目前公司旗下管理华泰柏瑞盛世中国混合型证券投资基金、华泰柏瑞金字塔稳本增利债券型证券投资基金、上证红利交易型开放式指数证券投资基金、华泰柏瑞积极成长混合型证券投资基金、华泰柏瑞价值增长混合型证券投资基金、华泰柏瑞货币市场证券投资基金、华泰柏瑞行业领先混合型证券投资基金、华泰柏瑞量化先行混合型证券投资基金、华泰柏瑞亚洲领导企业混合型证券投资基金、上证中小盘交易型开放式指数证券投资基金、华泰柏瑞上证中小盘交易型开放式指数证券投资基金联接基金、华泰柏瑞信用增利债券型证券投资基金、华泰柏瑞沪深 300 交易型开放式指数证券投资基金、华泰柏瑞沪深 300 交易型开放式指数证券投资基金联接基金、华泰柏瑞稳健收益债券型证券投资基金、华泰柏瑞量化增强混合型证券投资基金、华泰柏瑞丰盛纯债债券型证券投资基金、华泰柏瑞季季红债券型证券投资基金、华泰柏瑞创新升级混合型证券投资基金、华泰柏瑞丰汇债券型证券投资基金、华泰柏瑞量化优选灵活配置混合型证券投资基金、华泰柏瑞创新动力灵活配置混合型证券投资基金、华泰柏瑞量化驱动灵活配置混合型证券投资基金、华泰柏瑞积极优选股票型证券投资基金、华泰柏瑞新利灵活配置混合型证券投资基金、华泰柏瑞中证 500 交易型开放式指数证券投资基金、华泰柏瑞中证 500 交易型开放式指数证券投资基金联接基金、华泰柏瑞消费成长灵活配置混合型证券投资基金、华泰柏瑞惠利灵活配置混合型证券投资基金、华泰柏瑞量化智慧灵活配置混合型证券投资基金、华泰柏瑞健康生活灵活配置混合型证券投资基金、华泰柏瑞量化绝对收益策略定期开放混合型证券投资基金、华泰柏瑞交易型货币市场基金、华泰柏瑞中国制造 2025 灵活配置混合型证券投资基金、华泰柏瑞激励动力灵活配置混合型证券投资基金、华泰柏瑞中国军工主题股票型证券投资基金和华泰柏瑞量化对冲稳健收益定期开放混合型发起式证券投资基金。截至 2016 年 6 月 30 日，公司的公募基金管理规模为 876.50 亿元。

#### 4.1.2 基金经理（或基金经理小组）及基金经理助理简介

姓名	职务	任本基金的基金经理（助理）期限		证券从业年限	说明
		任职日期	离任日期		

田汉卿	副总经理、本基金的基金经理	2015 年 6 月 3 日	-	13	<p>副总经理。曾在美国巴克莱全球投资管理有限公司（BGI）担任投资经理，2012 年 8 月加入华泰柏瑞基金管理有限公司，2013 年 8 月起任华泰柏瑞量化增强混合型证券投资基金的基金经理，2013 年 10 月起任公司副总经理，2014 年 12 月起任华泰柏瑞量化优选灵活配置混合型证券投资基金的基金经理，2015 年 3 月起任华泰柏瑞量化先行混合型证券投资基金的基金经理和华泰柏瑞量化驱动灵活配置混合型证券投资基金的基金经理，2015 年 6 月起任华泰柏瑞量化智慧灵活配置混合型证券投资基金的基金经理和华泰柏瑞量化绝对收益策略定期开放混合型发起式证券投资基金的基金经理。2016 年 5 月起任华泰柏瑞量化对冲稳健收益定期开放混合型发起式证券投资基金的基金经理。本科与研究生毕业于清华大学，MBA 毕业于美国加州大学伯克利分校哈斯商学院。</p>
-----	---------------	----------------	---	----	--

#### 4.2 管理人对报告期内本基金运作合规守信情况的说明

本报告期内，本基金管理人严格遵守《中华人民共和国证券法》、《中华人民共和国证券投资基金法》、《公开募集证券投资基金运作管理办法》及其他相关法律、法规的规定以及本基金的《基金合同》的约定，在严格控制风险的基础上，忠实履行基金管理职责，为基金份额持有人谋求最大利益。在本报告期内，基金投资管理符合有关法律、法规的规定及基金合同的约定，不存在损害基金份额持有人利益的行为。

### 4.3 管理人对报告期内公平交易情况的专项说明

#### 4.3.1 公平交易制度的执行情况

本报告期内，公司将投资管理职能和交易执行职能完全隔离，实行集中交易制度，由交易部为公募基金、专户理财和海外投资等业务统一交易服务，为公平交易的实施提供了较好的保障。目前公司公募基金、专户理财和海外投资业务的基金经理不存在兼任其它投资管理部门业务的情况，不同业务类别的投资经理之间互不干扰，独立做出投资决策。公司机构设置合理，公平交易的相关管理制度健全，投资决策流程完善，各项制度执行情况良好。交易价差分析表明公司旗下各基金均得到了公平对待，不存在非公平交易和利益输送的行为。经过对不同基金之间交易相同证券时的同向交易价差进行分析发现，报告期内基金之间的买卖交易价差总体上处于正常的合理水平，只在少数情况下“存在显著的倾向性”。针对这些少量的“具有显著倾向性”的交易价差进行研究表明，交易价差方向没有规律性，即没有明确的利益输送方向。造成少量显著交易价差的原因来自两方面：一是报告期内股票市场的波动幅度较大，为基金之间股票交易出现显著价差创造了客观条件；二是不同基金经理在报告期内的投资策略存在差异，对证券买卖时点的把握也不同，导致股票买卖存在价差。

#### 4.3.2 异常交易行为的专项说明

本基金管理人根据《异常交易监控与管理办法》对投资交易过程中可能发生的异常交易行为进行监督和管理。投资部负责对异常交易行为进行事前识别和检查，交易部负责对异常交易行为的事中监督和控制，风险管理部及异常交易评估小组负责异常交易行为的事后审查和评估。本报告期内，该制度执行情况良好，无论在二级市场还是在大宗交易或者一级市场申购等交易中，均没有发现影响证券价格或者严重误导其他投资者等异常交易行为。本报告期公司旗下基金所管理的投资组合没有参与交易所公开竞价单边交易量超过该证券当日成交量 5% 的同日反向交易。

### 4.4 管理人对报告期内基金的投资策略和业绩表现的说明

#### 4.4.1 报告期内基金投资策略和运作分析

16 年初熔断机制导致市场大幅下跌，自 2 月以来大盘窄幅震荡。本报告期内本基金正常运作，量化模型运行平稳，投资组合获取了与预期基本吻合的超额收益，主动风险也相对较低。

根据公募基金相关法规和本基金合同，我们可以使用股指期货代替一部分现货仓位。本报告期大部分时间，股指期货仍然大幅贴水。我们选择保持一定比例的股指期货长仓，一方面获取比较确定的超额收益，另一方面提升组合流动性。6 月初股指期货基差收窄时，我们已将部分股指期货换回了股票。

#### 4.4.2 报告期内基金的业绩表现

截至本报告期末，本基金份额净值为 0.9415 元，累计净值为 0.9415 元，本报告期内基金份额净值下跌 7.87%，本基金的业绩比较基准下跌 18.57%。

#### 4.5 管理人对宏观经济、证券市场及行业走势的简要展望

A 股市场在经历了 2015 年的大幅波动之后，2016 年开年又进一步大幅下挫。在经历了 5 月份和 6 月初的进一步调整和风险释放之后，我们认为下半年市场的下行空间不会太大，除非发生金融危机。

尽管今年境外境内的不确定性因素很多，国内经济基本面较弱，也面临去产能调结构的压力，当前股市投资者的信心仍比较脆弱，但我们认为 A 股市场下半年应该还是有一定的机会。根本的驱动因素还是大量资金依然缺少合适的投资方向，而 A 股市场在风险释放之后依然会是一个不错的选择。另外，当前时点中小创的估值仍然相对偏高，尽管有去产能的因素，我们仍然认为 2016 年中大盘的机会可能好于小盘。

本基金还是会一贯坚持利用基本面信息选股的策略，顺应市场的变化，在有效控制主动投资风险的前提下，力求继续获得超越市场的超额收益。

#### 4.6 管理人对报告期内基金估值程序等事项的说明

本报告期内，基金管理人严格执行基金估值控制流程，定期评估估值技术的合理性，每日将估值结果报托管银行复核后对外披露。参与估值流程的人员包括负责运营的副总经理以及投资研究、风险控制、金融工程和基金事务部门负责人，基金经理不参与估值流程。参与人员的相关工作经历均在五年以上。参与各方之间不存在任何重大利益冲突。已采用的估值技术相关参数或定价服务均来自独立第三方。

#### 4.7 管理人对报告期内基金利润分配情况的说明

根据基金合同的规定，在符合有关基金分红条件的前提下，基金收益分配每年至多 4 次；每次分配比例不低于基金期末可分配利润的 10%；基金收益分配后每份基金份额的净值不能低于面值。本报告期内，基金未进行利润分配。

## § 5 托管人报告

#### 5.1 报告期内本基金托管人遵规守信情况声明

本报告期内，本基金托管人在对华泰柏瑞量化智慧灵活配置混合型证券投资基金的托管过程中，严格遵守《证券投资基金法》及其他法律法规和基金合同的有关规定，不存在任何损害基金

份额持有人利益的行为，完全尽职尽责地履行了基金托管人应尽的义务。

## 5.2 托管人对报告期内本基金投资运作遵规守信、净值计算、利润分配等情况的说明

本报告期内，华泰柏瑞量化智慧灵活配置混合型证券投资基金的管理人——华泰柏瑞基金管理有限公司在华泰柏瑞量化智慧灵活配置混合型证券投资基金的投资运作、基金资产净值计算、基金份额申购赎回价格计算、基金费用开支等问题上，不存在任何损害基金份额持有人利益的行为，在各重要方面的运作严格按照基金合同的规定进行。本报告期内，华泰柏瑞量化智慧灵活配置混合型证券投资基金未进行利润分配。

## 5.3 托管人对本半年度报告中财务信息等内容的真实、准确和完整发表意见

本托管人依法对华泰柏瑞基金管理有限公司编制和披露的华泰柏瑞量化智慧灵活配置混合型证券投资基金 2016 年半年度报告中财务指标、净值表现、利润分配情况、财务会计报告、投资组合报告等内容进行了核查，以上内容真实、准确和完整。

# § 6 半年度财务会计报告（未经审计）

## 6.1 资产负债表

会计主体：华泰柏瑞量化智慧灵活配置混合型证券投资基金

报告截止日：2016 年 6 月 30 日

单位：人民币元

资产	附注号	本期末 2016 年 6 月 30 日	上年度末 2015 年 12 月 31 日
<b>资产：</b>			
银行存款	6.4.7.1	14,168,069.87	14,538,556.01
结算备付金		9,186,557.87	47,838,407.71
存出保证金		9,605,932.08	11,857,067.86
交易性金融资产	6.4.7.2	472,576,884.23	499,276,309.91
其中：股票投资		452,580,884.23	479,214,309.91
基金投资		-	-
债券投资		19,996,000.00	20,062,000.00
资产支持证券投资		-	-
贵金属投资		-	-
衍生金融资产	6.4.7.3	-	-
买入返售金融资产	6.4.7.4	20,000,000.00	-
应收证券清算款		5,395,531.76	25,996,903.34
应收利息	6.4.7.5	257,967.17	531,265.61
应收股利		-	-
应收申购款		8,568.13	133,804.52

递延所得税资产		-	-
其他资产	6.4.7.6	-	-
资产总计		531,199,511.11	600,172,314.96
<b>负债和所有者权益</b>	<b>附注号</b>	<b>本期末 2016年6月30日</b>	<b>上年度末 2015年12月31日</b>
<b>负 债:</b>			
短期借款		-	-
交易性金融负债		-	-
衍生金融负债	6.4.7.3	-	-
卖出回购金融资产款		-	-
应付证券清算款		-	-
应付赎回款		719,437.71	3,965,109.66
应付管理人报酬		632,036.24	807,654.60
应付托管费		105,339.35	134,609.10
应付销售服务费		-	-
应付交易费用	6.4.7.7	587,426.67	519,600.69
应交税费		-	-
应付利息		-	-
应付利润		-	-
递延所得税负债		-	-
其他负债	6.4.7.8	186,288.32	296,919.17
负债合计		2,230,528.29	5,723,893.22
<b>所有者权益:</b>			
实收基金	6.4.7.9	561,844,953.17	581,687,655.03
未分配利润	6.4.7.10	-32,875,970.35	12,760,766.71
所有者权益合计		528,968,982.82	594,448,421.74
负债和所有者权益总计		531,199,511.11	600,172,314.96

## 6.2 利润表

会计主体：华泰柏瑞量化智慧灵活配置混合型证券投资基金

本报告期：2016年1月1日至2016年6月30日

单位：人民币元

项 目	附注号	本期 2016年1月1日至 2016年6月30日	上年度可比期间 2015年6月3日(基 金合同生效日)至 2015年6月30日
<b>一、收入</b>		-40,659,927.36	-40,446,827.78
1.利息收入		699,640.19	425,953.37
其中：存款利息收入	6.4.7.11	242,468.07	425,953.37
债券利息收入		243,398.91	-
资产支持证券利息收入		-	-
买入返售金融资产收入		213,773.21	-

其他利息收入		-	-
2.投资收益（损失以“-”填列）		-20,366,450.71	215,682.31
其中：股票投资收益	6.4.7.12	-20,952,572.77	-
基金投资收益		-	-
债券投资收益	6.4.7.13	-88,310.00	-
资产支持证券投资收益	6.4.7.13.5	-	-
贵金属投资收益	6.4.7.14	-	-
衍生工具收益	6.4.7.15	-4,000,001.15	-
股利收益	6.4.7.16	4,674,433.21	215,682.31
3.公允价值变动收益（损失以“-”号填列）	6.4.7.17	-21,057,767.95	-41,088,463.46
4.汇兑收益（损失以“-”号填列）		-	-
5.其他收入（损失以“-”号填列）	6.4.7.18	64,651.11	-
<b>减：二、费用</b>		6,093,337.53	1,502,220.21
1. 管理人报酬	6.4.10.2.1	3,703,925.89	993,221.60
2. 托管费	6.4.10.2.2	617,321.00	165,536.95
3. 销售服务费	6.4.10.2.3	-	-
4. 交易费用	6.4.7.19	1,580,396.00	302,518.10
5. 利息支出		-	-
其中：卖出回购金融资产支出		-	-
6. 其他费用	6.4.7.20	191,694.64	40,943.56
<b>三、利润总额（亏损总额以“-”号填列）</b>		-46,753,264.89	-41,949,047.99
减：所得税费用		-	-
<b>四、净利润（净亏损以“-”号填列）</b>		-46,753,264.89	-41,949,047.99

### 6.3 所有者权益（基金净值）变动表

会计主体：华泰柏瑞量化智慧灵活配置混合型证券投资基金

本报告期：2016 年 1 月 1 日至 2016 年 6 月 30 日

单位：人民币元

项目	本期 2016 年 1 月 1 日至 2016 年 6 月 30 日		
	实收基金	未分配利润	所有者权益合计
一、期初所有者权益（基金净值）	581,687,655.03	12,760,766.71	594,448,421.74
二、本期经营活动产生的基金净值变动数（本期利润）	-	-46,753,264.89	-46,753,264.89
三、本期基金份额交易	-19,842,701.86	1,116,527.83	-18,726,174.03

产生的基金净值变动数 (净值减少以“-”号填列)			
其中: 1.基金申购款	17,142,177.30	-2,404,463.22	14,737,714.08
2.基金赎回款	-36,984,879.16	3,520,991.05	-33,463,888.11
四、本期向基金份额持有人分配利润产生的基金净值变动(净值减少以“-”号填列)	-	-	-
五、期末所有者权益(基金净值)	561,844,953.17	-32,875,970.35	528,968,982.82
项目	上年度可比期间 2015年6月3日(基金合同生效日)至2015年6月30日		
	实收基金	未分配利润	所有者权益合计
一、期初所有者权益(基金净值)	-	-	-
二、本期经营活动产生的基金净值变动数(本期利润)	-	-41,949,047.99	-41,949,047.99
三、本期基金份额交易产生的基金净值变动数(净值减少以“-”号填列)	906,942,174.07	-	906,942,174.07
其中: 1.基金申购款	906,942,174.07	-	906,942,174.07
2.基金赎回款	-	-	-
四、本期向基金份额持有人分配利润产生的基金净值变动(净值减少以“-”号填列)	-	-	-
五、期末所有者权益(基金净值)	906,942,174.07	-41,949,047.99	864,993,126.08

报表附注为财务报表的组成部分。

本报告 6.1 至 6.4 财务报表由下列负责人签署:

\_\_\_\_\_ 韩勇 \_\_\_\_\_

基金管理人负责人

\_\_\_\_\_ 房伟力 \_\_\_\_\_

主管会计工作负责人

\_\_\_\_\_ 赵景云 \_\_\_\_\_

会计机构负责人

## 6.4 报表附注

### 6.4.1 基金基本情况

华泰柏瑞量化智慧灵活配置混合型证券投资基金(以下简称“本基金”)经中国证券监督管理



委员会(以下简称“中国证监会”)证监许可[2015]439号《关于准予华泰柏瑞量化智慧灵活配置混合型证券投资基金注册的批复》核准,由华泰柏瑞基金管理有限公司依照《中华人民共和国证券投资基金法》和《华泰柏瑞量化智慧灵活配置混合型证券投资基金基金合同》负责公开募集。本基金为契约型开放式,存续期限不定,首次设立募集不包括认购资金利息共募集906,808,361.90元,业经普华永道中天会计师事务所有限公司普华永道中天验字(2015)第664号验资报告。经向中国证监会备案,《华泰柏瑞量化智慧灵活配置混合型证券投资基金基金合同》于2015年6月3日正式生效,基金合同生效日的基金份额总额为906,942,174.07份基金份额,其中认购资金利息折合133,812.17份基金份额。本基金的基金管理人为华泰柏瑞基金管理有限公司,基金托管人为中国工商银行股份有限公司。

根据《中华人民共和国证券投资基金法》和《华泰柏瑞量化智慧灵活配置混合型证券投资基金基金合同》的有关规定,本基金的投资组合比例为:本基金股票资产的投资比例占基金资产的0-95%;在扣除股指期货合约需缴纳的交易保证金后,现金和到期日在一年以内的政府债券的投资比例不低于基金资产净值的5%。本基金的业绩比较基准为:本基金的业绩比较基准为95%\*中证500指数收益率+5%\*银行活期存款利率(税后)。

本财务报表由本基金的基金管理人华泰柏瑞基金管理有限公司于2016年8月27日批准报出。

#### 6.4.2 会计报表的编制基础

本基金的财务报表按照财政部于2006年2月15日及以后期间颁布的《企业会计准则—基本准则》、各项具体会计准则及相关规定(以下合称“企业会计准则”)、中国证监会颁布的《证券投资基金信息披露XBRL模板第3号<年度报告和半年度报告>》、中国证券投资基金业协会(以下简称“中国基金业协会”)颁布的《证券投资基金会计核算业务指引》、《华泰柏瑞量化智慧灵活配置混合型证券投资基金基金合同》和在财务报表附注6.4.4所列示的中国证监会、中国基金业协会发布的有关规定及允许的基金行业实务操作编制。

#### 6.4.3 遵循企业会计准则及其他有关规定的声明

本基金2016年1月1日至2016年6月30日止期间财务报表符合企业会计准则的要求,真实、完整地反映了本基金2016年6月30日的财务状况以及2016年1月1日至2016年6月30日止期间的经营成果和基金净值变动情况等有关信息。

#### 6.4.4 重要会计政策和会计估计

本报告期所采用的会计政策、会计估计与最近一期年度报告相一致。

## 6.4.5 会计政策和会计估计变更以及差错更正的说明

### 6.4.5.1 会计政策变更的说明

本基金本报告期无会计政策变更。

### 6.4.5.2 会计估计变更的说明

本基金本报告期无会计估计变更。

### 6.4.5.3 差错更正的说明

本基金本报告期无重大会计差错。

## 6.4.6 税项

根据财政部、国家税务总局财税[2002]128号《关于开放式证券投资基金有关税收问题的通知》、财税[2008]1号《关于企业所得税若干优惠政策的通知》、财税[2012]85号《关于实施上市公司股息红利差别化个人所得税政策有关问题的通知》及其他相关财税法规和实务操作，主要税项列示如下：

(1) 以发行基金方式募集资金不属于营业税征收范围，不征收营业税。基金买卖股票、债券的差价收入不予征收营业税。

(2) 对基金从证券市场中取得的收入，包括买卖股票、债券的差价收入，股权的股息、红利收入，债券的利息收入及其他收入，暂不征收企业所得税。

(3) 对基金取得的企业债券利息收入，应由发行债券的企业在向基金支付利息时代扣代缴 20% 的个人所得税。自 2013 年 1 月 1 日起，对基金从上市公司取得的股息红利所得，持股期限在 1 个月以内(含 1 个月)的，其股息红利所得全额计入应纳税所得额；持股期限在 1 个月以上至 1 年(含 1 年)的，暂减按 50% 计入应纳税所得额；持股期限超过 1 年的，暂减按 25% 计入应纳税所得额。对基金持有的上市公司限售股，解禁后取得的股息、红利收入，按照上述规定计算纳税，持股时间自解禁日起计算；解禁前取得的股息、红利收入继续暂减按 50% 计入应纳税所得额。上述所得统一适用 20% 的税率计征个人所得税。

(4) 基金卖出股票按 0.1% 的税率缴纳股票交易印花税，买入股票不征收股票交易印花税。

## 6.4.7 重要财务报表项目的说明

### 6.4.7.1 银行存款

单位：人民币元

项目	本期末 2016 年 6 月 30 日
----	------------------------

活期存款	14,168,069.87
定期存款	-
其中：存款期限 1-3 个月	-
其他存款	-
合计：	14,168,069.87

#### 6.4.7.2 交易性金融资产

单位：人民币元

项目	本期末 2016 年 6 月 30 日			
	成本	公允价值	公允价值变动	
股票	439,061,287.57	452,580,884.23	13,519,596.66	
贵金属投资-金交所黄金合约	-	-	-	
债券	交易所市场	-	-	
	银行间市场	19,992,320.00	19,996,000.00	3,680.00
	合计	19,992,320.00	19,996,000.00	3,680.00
资产支持证券	-	-	-	
基金	-	-	-	
其他	-	-	-	
合计	459,053,607.57	472,576,884.23	13,523,276.66	

#### 6.4.7.3 衍生金融资产/负债

单位：人民币元

项目	本期末 2016 年 6 月 30 日			
	合同/名义金额	公允价值		备注
		资产	负债	
利率衍生工具	-	-	-	
货币衍生工具	-	-	-	
权益衍生工具	44,895,880.00	-	-	
股指期货	44,895,880.00	-	-	
其他衍生工具	-	-	-	
合计	44,895,880.00	-	-	

#### 6.4.7.4 买入返售金融资产

##### 6.4.7.4.1 各项买入返售金融资产期末余额

单位：人民币元

项目	本期末 2016 年 6 月 30 日	
	账面余额	其中：买断式逆回购
买入返售证券	20,000,000.00	-
合计	20,000,000.00	-

#### 6.4.7.4.2 期末买断式逆回购交易中取得的债券

注：无。

#### 6.4.7.5 应收利息

单位：人民币元

项目	本期末 2016 年 6 月 30 日
应收活期存款利息	3,444.47
应收定期存款利息	-
应收其他存款利息	-
应收结算备付金利息	7,408.21
应收债券利息	238,901.64
应收买入返售证券利息	8,166.65
应收申购款利息	-
应收黄金合约拆借孳息	-
其他	46.20
合计	257,967.17

#### 6.4.7.6 其他资产

注：无。

#### 6.4.7.7 应付交易费用

单位：人民币元

项目	本期末 2016 年 6 月 30 日
交易所市场应付交易费用	587,226.67
银行间市场应付交易费用	200.00
合计	587,426.67

#### 6.4.7.8 其他负债

单位：人民币元

项目	本期末 2016 年 6 月 30 日
----	------------------------

应付券商交易单元保证金	-
应付赎回费	1,307.16
预提费用	184,981.16
合计	186,288.32

### 6.4.7.9 实收基金

金额单位：人民币元

项目	本期 2016年1月1日至2016年6月30日	
	基金份额（份）	账面金额
上年度末	581,687,655.03	581,687,655.03
本期申购	17,142,177.30	17,142,177.30
本期赎回(以“-”号填列)	-36,984,879.16	-36,984,879.16
- 基金拆分/份额折算前	-	-
基金拆分/份额折算变动份额	-	-
本期申购	-	-
本期赎回(以“-”号填列)	-	-
本期末	561,844,953.17	561,844,953.17

### 6.4.7.10 未分配利润

单位：人民币元

项目	已实现部分	未实现部分	未分配利润合计
上年度末	-35,524,251.60	48,285,018.31	12,760,766.71
本期利润	-25,695,496.94	-21,057,767.95	-46,753,264.89
本期基金份额交易产生的变动数	2,040,981.22	-924,453.39	1,116,527.83
其中：基金申购款	-1,607,709.10	-796,754.12	-2,404,463.22
基金赎回款	3,648,690.32	-127,699.27	3,520,991.05
本期已分配利润	-	-	-
本期末	-59,178,767.32	26,302,796.97	-32,875,970.35

### 6.4.7.11 存款利息收入

单位：人民币元

项目	本期 2016年1月1日至2016年6月30日
	活期存款利息收入
定期存款利息收入	-
其他存款利息收入	-
结算备付金利息收入	127,497.03

其他	896.66
合计	242,468.07

### 6.4.7.12 股票投资收益

#### 6.4.7.12.1 股票投资收益——买卖股票差价收入

单位：人民币元

项目	本期 2016年1月1日至2016年6月30日
卖出股票成交总额	515,297,511.92
减：卖出股票成本总额	536,250,084.69
买卖股票差价收入	-20,952,572.77

### 6.4.7.13 债券投资收益

#### 6.4.7.13.1 债券投资收益项目构成

单位：人民币元

项目	本期 2016年1月1日至2016年6月30日
债券投资收益——买卖债券（、债转股及债券到期兑付）差价收入	-88,310.00
债券投资收益——赎回差价收入	-
债券投资收益——申购差价收入	-
合计	-88,310.00

#### 6.4.7.13.2 债券投资收益——买卖债券差价收入

单位：人民币元

项目	本期 2016年1月1日至2016年6月30日
卖出债券（、债转股及债券到期兑付）成交总额	20,704,000.00
减：卖出债券（、债转股及债券到期兑付）成本总额	20,088,310.00
减：应收利息总额	704,000.00
买卖债券差价收入	-88,310.00

#### 6.4.7.13.3 资产支持证券投资收益

注：无。

#### 6.4.7.14 贵金属投资收益

注：无。

#### 6.4.7.15 衍生工具收益

单位：人民币元

项目	本期收益金额 2016年1月1日至2016年6月30日
股指期货-投资收益	-4,000,001.15

#### 6.4.7.16 股利收益

单位：人民币元

项目	本期 2016年1月1日至2016年6月30日
股票投资产生的股利收益	4,674,433.21
基金投资产生的股利收益	-
合计	4,674,433.21

#### 6.4.7.17 公允价值变动收益

单位：人民币元

项目名称	本期 2016年1月1日至2016年6月30日
1. 交易性金融资产	-22,737,369.10
——股票投资	-22,767,359.10
——债券投资	29,990.00
——资产支持证券投资	-
——贵金属投资	-
——其他	-
2. 衍生工具	1,679,601.15
——股指期货投资	1,679,601.15
3. 其他	-
合计	-21,057,767.95

#### 6.4.7.18 其他收入

单位：人民币元

项目	本期 2016年1月1日至2016年6月30日
基金赎回费收入	64,234.87
转换费收入	416.24
合计	64,651.11

### 6.4.7.19 交易费用

单位：人民币元

项目	本期 2016 年 1 月 1 日至 2016 年 6 月 30 日
交易所市场交易费用	1,580,196.00
银行间市场交易费用	200.00
合计	1,580,396.00

### 6.4.7.20 其他费用

单位：人民币元

项目	本期 2016 年 1 月 1 日至 2016 年 6 月 30 日
审计费用	35,803.04
信息披露费	149,178.12
银行划款手续费	2,213.48
银行间账户服务费	4,500.00
合计	191,694.64

## 6.4.8 或有事项、资产负债表日后事项的说明

### 6.4.8.1 或有事项

截至资产负债表日，本基金并无须作披露的或有事项。

### 6.4.8.2 资产负债表日后事项

截至报告日，本基金并无须作披露的资产负债表日后事项。

## 6.4.9 关联方关系

### 6.4.9.1 本报告期存在控制关系或其他重大利害关系的关联方发生变化的情况

本报告期内存在控制关系或其他重大利害关系的关联方未发生变化。

### 6.4.9.2 本报告期与基金发生关联交易的各关联方

关联方名称	与本基金的关系
华泰柏瑞基金管理有限公司	基金管理人、基金注册登记机构、基金直销机构
中国工商银行股份有限公司（“中国工商银行”）	基金托管人、基金代销机构
华泰证券股份有限公司	基金管理人的股东、基金代销机构



注：下述关联交易均在正常业务范围内按一般商业条款订立。

### 6.4.10 本报告期及上年度可比期间的关联方交易

#### 6.4.10.1 通过关联方交易单元进行的交易

##### 6.4.10.1.1 股票交易

注：无。

##### 6.4.10.1.2 债券交易

注：无。

##### 6.4.10.1.3 债券回购交易

注：无。

##### 6.4.10.1.4 权证交易

注：无。

##### 6.4.10.1.5 应支付关联方的佣金

注：无。

#### 6.4.10.2 关联方报酬

##### 6.4.10.2.1 基金管理费

单位：人民币元

项目	本期 2016年1月1日至2016年6月 30日	上年度可比期间 2015年6月3日(基金合同生效日)至 2015年6月30日
当期发生的基金应支付的管理费	3,703,925.89	993,221.60
其中：支付销售机构的客户维护费	2,603,829.74	-

注：支付基金管理人华泰柏瑞基金管理有限公司的管理人报酬按前一日基金资产净值 1.50%的费率计提，逐日累计至每月月底，按月支付。其计算公式为：

日管理人报酬=前一日基金资产净值 X 1.50% / 当年天数。

##### 6.4.10.2.2 基金托管费

单位：人民币元

项目	本期 2016年1月1日至2016年6月30日	上年度可比期间 2015年6月3日(基金合同生效日) 至2015年6月30日
----	----------------------------	--

当期发生的基金应支付的托管费	617,321.00	165,536.95
----------------	------------	------------

注：支付基金托管人中国工商银行的托管费按前一日基金资产净值 0.25%的年费率计提，逐日累计至每月月底，按月支付。其计算公式为：

日托管费=前一日基金资产净值 X 0.25% / 当年天数。

#### 6.4.10.2.3 销售服务费

注：无。

#### 6.4.10.3 与关联方进行银行间同业市场的债券(含回购)交易

注：无。

#### 6.4.10.4 各关联方投资本基金的情况

##### 6.4.10.4.1 报告期内基金管理人运用固有资金投资本基金的情况

注：无。

##### 6.4.10.4.2 报告期末除基金管理人之外的其他关联方投资本基金的情况

注：无。

#### 6.4.10.5 由关联方保管的银行存款余额及当期产生的利息收入

单位：人民币元

关联方名称	本期 2016年1月1日至2016年6月30日		上年度可比期间 2015年6月3日(基金合同生效日)至2015年6月30日	
	期末余额	当期利息收入	期末余额	当期利息收入
中国工商银行股份有限公司	14,168,069.87	114,074.38	607,088,455.83	425,953.37

注：本基金的银行存款由基金托管人中国工商银行保管，按银行同业利率计息。

#### 6.4.10.6 本基金在承销期内参与关联方承销证券的情况

注：无。

#### 6.4.10.7 其他关联交易事项的说明

注：无。

#### 6.4.11 利润分配情况

##### 6.4.11.1 利润分配情况——非货币市场基金

注：无。

### 6.4.12 期末（2016 年 6 月 30 日）本基金持有的流通受限证券

#### 6.4.12.1 因认购新发/增发证券而于期末持有的流通受限证券

金额单位：人民币元

6.4.12.1.1 受限证券类别：股票										
证券代码	证券名称	成功认购日	可流通日	流通受限类型	认购价格	期末估值单价	数量（单位：股）	期末成本总额	期末估值总额	备注
601966	玲珑轮胎	2016 年 6 月 24 日	2016 年 7 月 6 日	新股流通受限	12.98	12.98	3,736	48,493.28	48,493.28	-
603016	新宏泰	2016 年 6 月 23 日	2016 年 7 月 1 日	新股流通受限	8.49	8.49	1,602	13,600.98	13,600.98	-
300520	科大国创	2016 年 6 月 30 日	2016 年 7 月 8 日	新股流通受限	10.05	10.05	926	9,306.30	9,306.30	-
002805	丰元股份	2016 年 6 月 29 日	2016 年 7 月 7 日	新股流通受限	5.80	5.80	971	5,631.80	5,631.80	-

#### 6.4.12.2 期末持有的暂时停牌等流通受限股票

金额单位：人民币元

股票代码	股票名称	停牌日期	停牌原因	期末估值单价	复牌日期	复牌开盘单价	数量（股）	期末成本总额	期末估值总额	备注
000002	万科 A	2015 年 12 月 21 日	重大资产重组	18.20	2016 年 7 月 4 日	21.99	502,200	7,056,321.78	9,140,040.00	-
002349	精华制药	2016 年 1 月 4 日	重大资产重组	21.51	2016 年 7 月 18 日	23.16	238,350	5,373,076.69	5,126,908.50	-
600475	华光股份	2016 年 5 月 18 日	重大资产重组	14.85	-	-	292,000	4,521,015.96	4,336,200.00	-
600019	宝钢股份	2016 年 6 月 27 日	重大资产重组	4.90	-	-	582,100	3,121,645.82	2,852,290.00	-
601611	中国核建	2016 年 6 月 30 日	临时停牌	20.92	2016 年 7 月 1 日	23.01	11,798	40,939.06	246,814.16	-

000975	银泰资源	2016年4月19日	重大资产重组	15.00	-	-	1,100	10,928.00	16,500.00	-
--------	------	------------	--------	-------	---	---	-------	-----------	-----------	---

注：本基金截至 2016 年 06 月 30 日止持有以上因公布的重大事项可能产生重大影响而被暂时停牌的股票，该类股票将在所公布事项的重大影响消除后，经交易所批准复牌。

### 6.4.12.3 期末债券正回购交易中作为抵押的债券

#### 6.4.12.3.1 银行间市场债券正回购

注：无。

#### 6.4.12.3.2 交易所市场债券正回购

注：无。

### 6.4.13 金融工具风险及管理

#### 6.4.13.1 风险管理政策和组织架构

本基金为混合型基金，其预期风险和预期收益高于债券型基金和货币市场基金，但低于股票型基金。本基金在日常经营活动中面临的与这些金融工具相关的风险主要包括信用风险、流动性风险及市场风险。本基金的基金管理人从事风险管理的主要目标是争取将以上风险控制在限定的范围之内，追求基金资产的长期稳健增值。

本基金的基金管理人建立的风险管理体系由“组织、制度、流程和报告”等四个方面构成。组织是指由公司总经理领导，以风险控制委员会为核心，由督察长、风险管理部、法律监察部组成的风险管理机构，它是风险管理体系的运作基础；制度是指风险管理相关的规章制度，是对组织职能及其工作流程等的具体规定；流程是风险管理的工作流程，它详细规定了各部门之间风险管理工作的内容和程序；报告是对流程的必要反映和记录，既是风险管理工作的重要环节，也是对风险管理工作的总结和披露。

本基金的基金管理人对于金融工具的风险管理方法主要是通过定性分析和定量分析的方法去估测各种风险产生的可能损失。从定性分析的角度出发，判断风险损失的严重程度和出现同类风险损失的频度。而从定量分析的角度出发，根据本基金的投资目标，结合基金资产所运用金融工具特征通过特定的风险量化指标、模型，日常的量化报告，确定风险损失的限度和相应置信程度，及时可靠地对各种风险进行监督、检查和评估，并通过相应决策，将风险控制在可承受的范围内。

#### 6.4.13.2 信用风险

信用风险是指基金在交易过程中因交易对手未履行合约责任，或者基金所投资证券之发行人

出现违约、拒绝支付到期本息等情况，导致基金资产损失和收益变化的风险。

本基金的基金管理人在交易前对交易对手的资信状况进行了充分的评估。本基金的银行存款存放在本基金的托管行中国工商银行，与该银行存款相关的信用风险不重大。本基金在交易所进行的交易均以中国证券登记结算有限责任公司为交易对手完成证券交收和款项清算，违约风险可能性很小；基金在银行间同业市场仅与达到本基金管理人既定信用政策标准的交易对手进行交易，以控制相应的信用风险。

本基金的基金管理人建立了信用风险管理流程，通过对投资品种信用等级评估来控制证券发行人的信用风险，且通过分散化投资以分散信用风险。

本基金债券投资的信用评级情况按《中国人民银行信用评级管理指导意见》设定的标准统计及汇总。

#### **6.4.13.2.1 按短期信用评级列示的债券投资**

注：无。

#### **6.4.13.2.2 按长期信用评级列示的债券投资**

注：无。

#### **6.4.13.3 流动性风险**

流动性风险是指基金所持金融工具变现的难易程度。本基金的流动性风险一方面来自于基金份额持有人可随时要求赎回其持有的基金份额，另一方面来自于投资品种所处的交易市场不活跃而带来的变现困难或因投资集中而无法在市场出现剧烈波动的情况下以合理的价格变现。

针对兑付赎回资金的流动性风险，本基金的基金管理人每日对本基金的申购赎回情况进行严密监控并预测流动性需求，保持基金投资组合中的可用现金头寸与之相匹配。本基金的基金管理人在基金合同中设计了巨额赎回条款，约定在非常情况下赎回申请的处理方式，控制因开放申购赎回模式带来的流动性风险，有效保障基金持有人利益。

针对投资品种变现的流动性风险，本基金的基金管理人通过独立的风险管理部门设定流动性比例要求，对流动性指标进行持续的监测和分析，包括组合持仓集中度指标、组合在短时间内变现能力的综合指标、组合中变现能力较差的投资品种比例以及流通受限制的投资品种比例等。本基金投资于一家公司发行的股票市值不超过基金资产净值的 10%，且本基金与由本基金的基金管理人管理的其他基金共同持有一家公司的证券不得超过该证券的 10%。本基金所持大部分证

券在证券交易所上市，其余亦可在银行间同业市场交易，因此除附注 7.4.12 中列示的部分基金资产流通暂时受限制不能自由转让的情况外，其余金融资产均能以合理价格适时变现。此外，本基金可通过卖出回购金融资产方式借入短期资金应对流动性需求，其上限一般不超过基金持有的债券投资的公允价值。

本基金所持有的全部金融负债的合约约定到期日均为一个月以内且不计息，可赎回基金份额净值(所有者权益)无固定到期日且不计息，因此账面余额即为未折现的合约到期现金流量。

#### 6.4.13.4 市场风险

市场风险是指基金所持金融工具的公允价值或未来现金流量因所处市场各类价格因素的变动而发生波动的风险，包括利率风险、外汇风险和其他价格风险。

##### 6.4.13.4.1 利率风险

利率风险是指金融工具的公允价值或现金流量受市场利率变动而发生波动的风险。利率敏感性金融工具均面临由于市场利率上升而导致公允价值下降的风险，其中浮动利率类金融工具还面临每个付息期间结束根据市场利率重新定价时对于未来现金流影响的风险。

本基金的基金管理人定期对本基金面临的利率敏感性缺口进行监控，并通过调整投资组合的久期等方法对上述利率风险进行管理。

本基金持有的大部分金融资产和金融负债不计息，因此本基金的收入及经营活动的现金流量在很大程度上独立于市场利率变化。本基金持有的利率敏感性资产主要为银行存款、结算备付金和债券投资等。

##### 6.4.13.4.1.1 利率风险敞口

单位：人民币元

本期末 2016年6月30日	1个月以内	1-3个月	3个月-1年	1-5年	5年以上	不计息	合计
资产							
银行存款	14,168,069.87	-	-	-	-	-	14,168,069.87
结算备付金	9,186,557.87	-	-	-	-	-	9,186,557.87
存出保证金	9,605,932.08	-	-	-	-	-	9,605,932.08
交易性金融资产	-	-	19,996,000.00	-	-	452,580,884.23	472,576,884.23

买入返售金融资产	20,000,000.00						20,000,000.00
应收证券清算款						5,395,531.76	5,395,531.76
应收利息						257,967.17	257,967.17
应收申购款						8,568.13	8,568.13
资产总计	52,960,559.82		-19,996,000.00			-458,242,951.29	531,199,511.11
负债							
应付证券清算款							
应付赎回款						719,437.71	719,437.71
应付管理人报酬						632,036.24	632,036.24
应付托管费						105,339.35	105,339.35
应付交易费用						587,426.67	587,426.67
其他负债						186,288.32	186,288.32
负债总计						2,230,528.29	2,230,528.29
利率敏感度缺口	52,960,559.82		-19,996,000.00			-456,012,423.00	528,968,982.82
上年度末 2015年12月31日	1个月以内	1-3个月	3个月-1年	1-5年	5年以上	不计息	合计
资产							
银行存款	14,538,556.01						14,538,556.01
结算备付金	47,838,407.71						47,838,407.71
存出保证金	11,857,067.86						11,857,067.86
交易性金融资产			20,062,000.00			479,214,309.91	499,276,309.91
应收证券清算款						25,996,903.34	25,996,903.34
应收利息						531,265.61	531,265.61
应收申购款	2,080.97					131,723.55	133,804.52
资产总计	74,236,112.55		-20,062,000.00			-505,874,202.41	600,172,314.96
负债							
应付证券清算款							
应付赎回款						3,965,109.66	3,965,109.66
应付管理人报酬						807,654.60	807,654.60
应付托管费						134,609.10	134,609.10
应付交易费用						519,600.69	519,600.69
其他负债						296,919.17	296,919.17
负债总计						5,723,893.22	5,723,893.22
利率敏感度缺口	74,236,112.55		-20,062,000.00			-500,150,309.19	594,448,421.74

#### 6.4.13.4.1.2 利率风险的敏感性分析

注：于 2016 年 6 月 30 日，本基金持有的交易性债券投资公允价值占基金资产净值的比例为 3.78%，因此市场利率的变动对于本基金资产净值无重大影响。

### 6.4.13.4.2 外汇风险

外汇风险是指金融工具的公允价值或未来现金流量因外汇汇率变动而发生波动的风险。本基金的所有资产及负债以人民币计价，因此无重大外汇风险。

### 6.4.13.4.3 其他价格风险

其他价格风险是指基金所持金融工具的公允价值或未来现金流量因除市场利率和外汇汇率以外的市场价格因素变动而发生波动的风险。本基金主要投资于证券交易所上市或银行间同业市场交易的股票和债券，所面临的其他价格风险来源于单个证券发行主体自身经营情况或特殊事项的影响，也可能来源于证券市场整体波动的影响。

本基金股票资产的投资比例占基金资产的 0-95%；在扣除股指期货合约需缴纳的交易保证金后，现金和到期日在一年以内的政府债券的投资比例不低于基金资产净值的 5%。此外，本基金的基金管理人每日对本基金所持有的证券价格实施监控，定期运用多种定量方法对基金进行风险度量，及时可靠地对风险进行跟踪和控制。

#### 6.4.13.4.3.1 其他价格风险敞口

金额单位：人民币元

项目	本期末 2016 年 6 月 30 日		上年度末 2015 年 12 月 31 日	
	公允价值	占基金 资产净 值比例 (%)	公允价值	占基金资 产净值比 例 (%)
交易性金融资产-股票投资	452,580,884.23	85.56	479,214,309.91	80.61
交易性金融资产-基金投资	-	-	-	-
交易性金融资产-债券投资	-	-	-	-
交易性金融资产-贵金属投资	-	-	-	-
衍生金融资产-权证投资	-	-	-	-
其他	-	-	-	-
合计	452,580,884.23	85.56	479,214,309.91	80.61

#### 6.4.13.4.3.2 其他价格风险的敏感性分析

假设	除业绩比较基准(附注 6.4.1)外的其他市场变量保持不变		
分析	相关风险变量的变动	对资产负债表日基金资产净值的影响金额(单位:人民币元)	
		本期末(2016年6月)	上年度末(2015年12月)



		30 日 )	31 日 )
	1. 业绩比较基准(附 6.4.1) 上升 5%	上升约 2345 万元	上升约 2040 万元
	2. 业绩比较基准(附 6.4.1) 下降 5%	下降约 2345 万元	下降约 2040 万元

## § 7 投资组合报告

### 7.1 期末基金资产组合情况

金额单位：人民币元

序号	项目	金额	占基金总资产的比例 (%)
1	权益投资	452,580,884.23	85.20
	其中：股票	452,580,884.23	85.20
2	固定收益投资	19,996,000.00	3.76
	其中：债券	19,996,000.00	3.76
	资产支持证券	-	-
3	贵金属投资	-	-
4	金融衍生品投资	-	-
5	买入返售金融资产	20,000,000.00	3.77
	其中：买断式回购的买入返售金融资产	-	-
6	银行存款和结算备付金合计	23,354,627.74	4.40
7	其他各项资产	15,267,999.14	2.87
8	合计	531,199,511.11	100.00

### 7.2 期末按行业分类的股票投资组合

#### 7.2.1 报告期末按行业分类的境内股票投资组合

金额单位：人民币元

代码	行业类别	公允价值（元）	占基金资产净值比例 (%)
A	农、林、牧、渔业	6,831,081.80	1.29
B	采矿业	1,998,828.00	0.38
C	制造业	326,699,898.54	61.76
D	电力、热力、燃气及水生产和供应业	18,807,910.85	3.56
E	建筑业	14,904,671.24	2.82
F	批发和零售业	1,755,912.05	0.33

G	交通运输、仓储和邮政业	20,477,940.40	3.87
H	住宿和餐饮业	682,885.00	0.13
I	信息传输、软件和信息技术服务业	11,926,258.76	2.25
J	金融业	9,060,628.55	1.71
K	房地产业	38,375,908.94	7.25
L	租赁和商务服务业	927,534.00	0.18
M	科学研究和技术服务业	20,126.10	0.00
N	水利、环境和公共设施管理业	-	-
O	居民服务、修理和其他服务业	-	-
P	教育	-	-
Q	卫生和社会工作	-	-
R	文化、体育和娱乐业	111,300.00	0.02
S	综合	-	-
	合计	452,580,884.23	85.56

### 7.3 期末按公允价值占基金资产净值比例大小排序的所有股票投资明细

金额单位：人民币元

序号	股票代码	股票名称	数量（股）	公允价值	占基金资产净值比例（%）
1	000601	韶能股份	1,022,513	10,685,260.85	2.02
2	002511	中顺洁柔	625,169	10,646,628.07	2.01
3	002743	富煌钢构	677,580	9,770,703.60	1.85
4	000413	东旭光电	1,118,200	9,605,338.00	1.82
5	600987	航民股份	782,297	9,481,439.64	1.79
6	000540	中天城投	1,490,484	9,285,715.32	1.76
7	000002	万科A	502,200	9,140,040.00	1.73
8	002074	国轩高科	216,500	8,545,255.00	1.62
9	002688	金河生物	756,666	8,512,492.50	1.61
10	600595	中孚实业	1,481,968	8,358,299.52	1.58
11	000957	中通客车	182,200	8,271,880.00	1.56
12	600537	亿晶光电	1,002,800	7,731,588.00	1.46
13	002029	七匹狼	733,143	7,441,401.45	1.41
14	601668	中国建筑	1,370,400	7,290,528.00	1.38
15	000488	晨鸣纸业	899,629	7,143,054.26	1.35
16	002597	金禾实业	514,930	6,936,107.10	1.31

17	600741	华域汽车	488,616	6,845,510.16	1.29
18	600027	华电国际	1,368,300	6,773,085.00	1.28
19	600548	深高速	831,100	6,474,269.00	1.22
20	300160	秀强股份	500,180	6,437,316.60	1.22
21	002394	联发股份	425,800	6,429,580.00	1.22
22	002009	天奇股份	388,479	6,343,862.07	1.20
23	002078	太阳纸业	1,264,677	6,171,623.76	1.17
24	600350	山东高速	1,152,893	6,110,332.90	1.16
25	600068	葛洲坝	1,027,944	5,982,634.08	1.13
26	600816	安信信托	352,865	5,952,832.55	1.13
27	600522	中天科技	594,075	5,821,935.00	1.10
28	000810	创维数字	311,710	5,632,599.70	1.06
29	600026	中海发展	951,235	5,612,286.50	1.06
30	600048	保利地产	650,100	5,610,363.00	1.06
31	002285	世联行	709,987	5,530,798.73	1.05
32	000807	云铝股份	824,500	5,400,475.00	1.02
33	002001	新和成	251,000	5,303,630.00	1.00
34	600761	安徽合力	524,624	5,293,456.16	1.00
35	002242	九阳股份	290,515	5,281,562.70	1.00
36	600422	昆药集团	385,652	5,260,293.28	0.99
37	002714	牧原股份	102,400	5,174,272.00	0.98
38	002349	精华制药	238,350	5,126,908.50	0.97
39	000513	丽珠集团	106,921	4,930,127.31	0.93
40	002179	中航光电	113,725	4,926,567.00	0.93
41	002402	和而泰	176,400	4,771,620.00	0.90
42	300377	赢时胜	94,576	4,680,566.24	0.88
43	000338	潍柴动力	596,500	4,658,665.00	0.88
44	600475	华光股份	292,000	4,336,200.00	0.82
45	603008	喜临门	248,800	4,276,872.00	0.81
46	002317	众生药业	351,400	4,213,286.00	0.80
47	600409	三友化工	617,670	4,163,095.80	0.79
48	603369	今世缘	298,800	4,009,896.00	0.76
49	002637	赞宇科技	318,800	4,000,940.00	0.76
50	002025	航天电器	150,610	3,718,560.90	0.70
51	002133	广宇集团	564,950	3,638,278.00	0.69
52	300007	汉威电子	126,200	3,523,504.00	0.67
53	000858	五粮液	107,000	3,480,710.00	0.66
54	000786	北新建材	380,900	3,458,572.00	0.65
55	600273	嘉化能源	380,148	3,387,118.68	0.64

56	600073	上海梅林	290,900	3,330,805.00	0.63
57	600970	中材国际	509,850	3,212,055.00	0.61
58	002006	精功科技	237,400	3,212,022.00	0.61
59	603806	福斯特	59,879	3,125,085.01	0.59
60	600285	羚锐制药	287,091	3,097,711.89	0.59
61	000418	小天鹅 A	94,800	3,092,376.00	0.58
62	000778	新兴铸管	635,800	2,950,112.00	0.56
63	600487	亨通光电	228,923	2,879,851.34	0.54
64	000059	华锦股份	308,300	2,867,190.00	0.54
65	600019	宝钢股份	582,100	2,852,290.00	0.54
66	601009	南京银行	300,800	2,824,512.00	0.53
67	002648	卫星石化	311,100	2,812,344.00	0.53
68	002440	闰土股份	185,458	2,754,051.30	0.52
69	002329	皇氏集团	183,340	2,748,266.60	0.52
70	600079	人福医药	163,271	2,738,054.67	0.52
71	600060	海信电器	150,300	2,657,304.00	0.50
72	000863	三湘股份	284,278	2,615,357.60	0.49
73	002043	兔宝宝	256,324	2,570,929.72	0.49
74	000400	许继电气	161,800	2,498,192.00	0.47
75	000811	烟台冰轮	221,636	2,486,755.92	0.47
76	601233	桐昆股份	223,100	2,422,866.00	0.46
77	000971	高升控股	93,708	2,335,203.36	0.44
78	601000	唐山港	587,900	2,281,052.00	0.43
79	002279	久其软件	90,550	2,008,399.00	0.38
80	600188	兖州煤业	181,200	1,982,328.00	0.37
81	603001	奥康国际	91,034	1,935,382.84	0.37
82	002709	天赐材料	27,600	1,930,344.00	0.36
83	000650	仁和药业	223,225	1,821,516.00	0.34
84	300315	掌趣科技	166,724	1,748,934.76	0.33
85	600865	百大集团	146,600	1,731,346.00	0.33
86	002309	中利科技	92,200	1,651,302.00	0.31
87	601003	柳钢股份	397,761	1,551,267.90	0.29
88	000036	华联控股	179,149	1,470,813.29	0.28
89	603589	口子窖	38,450	1,392,274.50	0.26
90	601800	中国交建	131,500	1,384,695.00	0.26
91	000070	特发信息	51,800	1,358,196.00	0.26
92	002518	科士达	53,700	1,336,056.00	0.25
93	002395	双象股份	48,163	1,310,996.86	0.25
94	000708	大冶特钢	115,361	1,292,043.20	0.24

95	002298	中电鑫龙	76,600	1,263,900.00	0.24
96	600973	宝胜股份	159,168	1,254,243.84	0.24
97	002746	仙坛股份	29,710	1,238,312.80	0.23
98	600525	长园集团	82,580	1,143,733.00	0.22
99	002160	常铝股份	128,200	1,123,032.00	0.21
100	000698	沈阳化工	153,100	1,001,274.00	0.19
101	002308	威创股份	57,200	939,796.00	0.18
102	000952	广济药业	54,700	922,242.00	0.17
103	600325	华发股份	82,400	912,168.00	0.17
104	000600	建投能源	102,500	894,825.00	0.17
105	000530	大冷股份	81,528	869,088.48	0.16
106	002562	兄弟科技	29,200	775,552.00	0.15
107	000599	青岛双星	104,600	719,648.00	0.14
108	601007	金陵饭店	54,500	682,885.00	0.13
109	600104	上汽集团	33,600	681,744.00	0.13
110	000062	深圳华强	24,900	672,300.00	0.13
111	300113	顺网科技	17,700	671,892.00	0.13
112	601012	隆基股份	43,300	565,065.00	0.11
113	000404	华意压缩	54,947	528,590.14	0.10
114	000895	双汇发展	24,200	505,296.00	0.10
115	000967	盈峰环境	21,200	470,428.00	0.09
116	600886	国投电力	68,900	454,740.00	0.09
117	600688	上海石化	74,300	453,230.00	0.09
118	002124	天邦股份	41,300	439,845.00	0.08
119	601566	九牧王	27,300	421,512.00	0.08
120	002477	雏鹰农牧	70,100	418,497.00	0.08
121	002093	国脉科技	33,100	410,771.00	0.08
122	600686	金龙汽车	24,516	361,120.68	0.07
123	000703	恒逸石化	36,100	356,307.00	0.07
124	603766	隆鑫通用	15,800	319,476.00	0.06
125	300026	红日药业	17,700	307,803.00	0.06
126	002111	威海广泰	11,432	300,547.28	0.06
127	002460	赣锋锂业	8,964	299,845.80	0.06
128	000563	陕国投 A	51,600	283,284.00	0.05
129	600415	小商品城	41,300	255,234.00	0.05
130	601611	中国核建	11,798	246,814.16	0.05
131	600499	科达洁能	11,600	196,156.00	0.04
132	300401	花园生物	7,200	195,840.00	0.04
133	600566	济川药业	7,420	190,990.80	0.04

134	600177	雅戈尔	12,500	172,375.00	0.03
135	601127	小康股份	6,404	152,863.48	0.03
136	000156	华数传媒	6,000	111,300.00	0.02
137	603131	上海沪工	1,263	76,664.10	0.01
138	300515	三德科技	1,355	63,508.85	0.01
139	300518	盛讯达	1,306	61,186.10	0.01
140	300211	亿通科技	3,700	50,801.00	0.01
141	601966	玲珑轮胎	3,736	48,493.28	0.01
142	002799	环球印务	1,080	47,131.20	0.01
143	603958	哈森股份	2,372	34,394.00	0.01
144	002551	尚荣医疗	1,400	32,732.00	0.01
145	601607	上海医药	1,361	24,566.05	0.00
146	002802	洪汇新材	1,629	24,565.32	0.00
147	603909	合诚股份	1,095	20,126.10	0.00
148	000975	银泰资源	1,100	16,500.00	0.00
149	603016	新宏泰	1,602	13,600.98	0.00
150	300520	科大国创	926	9,306.30	0.00
151	600299	安迪苏	500	6,890.00	0.00
152	002805	丰元股份	971	5,631.80	0.00

## 7.4 报告期内股票投资组合的重大变动

### 7.4.1 累计买入金额超出期初基金资产净值 2%或前 20 名的股票明细

金额单位：人民币元

序号	股票代码	股票名称	本期累计买入金额	占期初基金资产净值比例 (%)
1	002743	富煌钢构	9,872,023.63	1.66
2	000540	中天城投	9,570,087.11	1.61
3	600987	航民股份	9,261,206.91	1.56
4	000601	韶能股份	9,210,503.90	1.55
5	002078	太阳纸业	8,624,504.62	1.45
6	002074	国轩高科	8,214,032.08	1.38
7	000413	东旭光电	8,093,504.00	1.36
8	600068	葛洲坝	7,927,547.53	1.33
9	600595	中孚实业	7,606,741.06	1.28
10	002511	中顺洁柔	7,349,147.44	1.24
11	600548	深高速	7,348,637.01	1.24

12	002688	金河生物	7,348,362.36	1.24
13	002029	七匹狼	7,292,643.35	1.23
14	002597	金禾实业	7,260,693.31	1.22
15	600537	亿晶光电	6,832,042.01	1.15
16	002043	兔宝宝	6,817,768.41	1.15
17	002394	联发股份	6,777,903.08	1.14
18	002746	仙坛股份	6,689,093.63	1.13
19	002329	皇氏集团	6,679,019.17	1.12
20	600026	中海发展	6,573,613.40	1.11

注：不考虑相关交易费用。

#### 7.4.2 累计卖出金额超出期初基金资产净值 2%或前 20 名的股票明细

金额单位：人民币元

序号	股票代码	股票名称	本期累计卖出金额	占期初基金资产净值比例 (%)
1	000418	小天鹅 A	10,196,706.92	1.72
2	002531	天顺风能	9,016,126.15	1.52
3	000733	振华科技	8,962,179.42	1.51
4	600105	永鼎股份	8,912,711.85	1.50
5	600686	金龙汽车	8,872,047.27	1.49
6	000404	华意压缩	8,757,246.00	1.47
7	002501	利源精制	8,373,021.34	1.41
8	002709	天赐材料	7,935,384.12	1.33
9	002460	赣锋锂业	7,815,781.58	1.31
10	601028	玉龙股份	7,671,091.89	1.29
11	601872	招商轮船	7,620,085.56	1.28
12	002080	中材科技	7,606,926.94	1.28
13	002588	史丹利	7,511,309.00	1.26
14	601137	博威合金	7,364,693.40	1.24
15	002643	万润股份	7,154,739.07	1.20
16	002032	苏泊尔	7,062,900.63	1.19
17	600176	中国巨石	6,907,417.73	1.16
18	600011	华能国际	6,744,275.73	1.13
19	002538	司尔特	6,459,756.00	1.09
20	000957	中通客车	6,380,371.41	1.07

注：不考虑相关交易费用。

### 7.4.3 买入股票的成本总额及卖出股票的收入总额

单位：人民币元

买入股票成本（成交）总额	532,384,018.11
卖出股票收入（成交）总额	515,297,511.92

注：不考虑相关交易费用。

### 7.5 期末按债券品种分类的债券投资组合

金额单位：人民币元

序号	债券品种	公允价值	占基金资产净值比例（%）
1	国家债券	-	-
2	央行票据	-	-
3	金融债券	19,996,000.00	3.78
	其中：政策性金融债	19,996,000.00	3.78
4	企业债券	-	-
5	企业短期融资券	-	-
6	中期票据	-	-
7	可转债（可交换债）	-	-
8	同业存单	-	-
9	其他	-	-
10	合计	19,996,000.00	3.78

### 7.6 期末按公允价值占基金资产净值比例大小排序的前五名债券投资明细

金额单位：人民币元

序号	债券代码	债券名称	数量（张）	公允价值	占基金资产净值比例（%）
1	160401	16 农发 01	200,000	19,996,000.00	3.78

### 7.7 期末按公允价值占基金资产净值比例大小排序的所有资产支持证券投资明细

注：本基金本报告期末未持有资产支持证券。

### 7.8 报告期末按公允价值占基金资产净值比例大小排序的前五名贵金属投资明细

注：本基金本报告期末未持有贵金属。

### 7.9 期末按公允价值占基金资产净值比例大小排序的前五名权证投资明细

注：本基金本报告期末未持有权证。



## 7.10 报告期末本基金投资的股指期货交易情况说明

### 7.10.1 报告期末本基金投资的股指期货持仓和损益明细

代码	名称	持仓量 (买/卖)	合约市值(元)	公允价值变动(元)	风险说明
IC1607	IC1607	16	19,338,880.00	829,760.00	-
IC1609	IC1609	24	28,176,960.00	1,790,200.00	-
公允价值变动总额合计(元)					2,619,960.00
股指期货投资本期收益(元)					-4,000,001.15
股指期货投资本期公允价值变动(元)					1,679,601.15

注：按照股指期货每日无负债结算的结算规则、《基金股指期货投资会计业务核算细则(试行)》及《企业会计准则-金融工具列报》的相关规定，“其他衍生工具-股指期货投资”与“证券清算款-股指期货每日无负债结算暂收暂付款”，符合金融资产与金融负债相抵销的条件，故将“其他衍生工具-股指期货投资”的期末公允价值以抵销后的净额列报，净额为零。

### 7.10.2 本基金投资股指期货的投资政策

根据公募基金相关法规和本基金合同，我们可以使用股指期货代替一部分现货仓位。本报告期大部分时间，股指期货仍然大幅贴水。我们选择保持一定比例的股指期货长仓，一方面获取比较确定的超额收益，另一方面提升组合流动性。6月初股指期货基差收窄时，我们已将部分股指期货换回了股票。

## 7.11 报告期末本基金投资的国债期货交易情况说明

注：本基金本报告期末未持有国债期货。

## 7.12 投资组合报告附注

### 7.12.1

报告期内基金投资的前十名证券的发行主体没有被监管部门立案调查的，也没有在报告编制日前一年内受到公开谴责、处罚的情形。

### 7.12.2

基金投资的前十名股票中，没有投资于超出基金合同规定备选股票库之外的。

### 7.12.3 期末其他各项资产构成

单位：人民币元

序号	名称	金额
1	存出保证金	9,605,932.08
2	应收证券清算款	5,395,531.76
3	应收股利	-

4	应收利息	257,967.17
5	应收申购款	8,568.13
6	其他应收款	-
7	待摊费用	-
8	其他	-
9	合计	15,267,999.14

#### 7.12.4 期末持有的处于转股期的可转换债券明细

注：本基金本报告期末未持有处于转股期的可转换债券。

#### 7.12.5 期末前十名股票中存在流通受限情况的说明

金额单位：人民币元

序号	股票代码	股票名称	流通受限部分的公允价值	占基金资产净值比例 (%)	流通受限情况说明
1	000002	万科A	9,140,040.00	1.73	重大资产重组

## § 8 基金份额持有人信息

### 8.1 期末基金份额持有人户数及持有人结构

份额单位：份

持有人户数 (户)	户均持有的 基金份额	持有人结构			
		机构投资者		个人投资者	
		持有份额	占总份 额比例	持有份额	占总份 额比例
10,192	55,126.07	-	-	561,844,953.17	100.00%

### 8.2 期末基金管理人的从业人员持有本基金的情况

注：本报告期末，基金管理人的从业人员未持有本基金。

### 8.3 期末基金管理人的从业人员持有本开放式基金份额总量区间的情况

注：本公司高级管理人员、基金投资和研究部门负责人持有该只基金份额总量的数量区间为 0。

该只基金的基金经理持有该只基金份额总量的数量区间为 0。

## § 9 开放式基金份额变动

单位：份

基金合同生效日（2015年6月3日）基金份额总额	906,942,174.07
本报告期期初基金份额总额	581,687,655.03
本报告期基金总申购份额	17,142,177.30
减：本报告期基金总赎回份额	36,984,879.16
本报告期基金拆分变动份额（份额减少以“-”填列）	-
本报告期末基金份额总额	561,844,953.17

## § 10 重大事件揭示

### 10.1 基金份额持有人大会决议

报告期内未召开基金份额持有人大会。

### 10.2 基金管理人、基金托管人的专门基金托管部门的重大人事变动

本报告期内，基金管理人无重大人事变动。

本报告期内，基金托管人的专门基金托管部门无重大人事变动。

### 10.3 涉及基金管理人、基金财产、基金托管业务的诉讼

报告期内无涉及基金管理人、基金财产、基金托管业务的诉讼。

### 10.4 基金投资策略的改变

报告期内基金投资策略未改变。

### 10.5 为基金进行审计的会计师事务所情况

报告期内基金未改聘为其审计的会计师事务所。

### 10.6 管理人、托管人及其高级管理人员受稽查或处罚等情况

报告期内基金管理人、基金托管人及其高级管理人员未受监管部门稽查或处罚。

## 10.7 基金租用证券公司交易单元的有关情况

### 10.7.1 基金租用证券公司交易单元进行股票投资及佣金支付情况

金额单位：人民币元

券商名称	交易单元数量	股票交易		应支付该券商的佣金		备注
		成交金额	占当期股票成交总额的比例	佣金	占当期佣金总量的比例	
长江证券	2	430,968,306.40	41.19%	392,749.04	40.83%	-
招商证券	2	227,812,758.77	21.77%	212,175.18	22.06%	-
东兴证券	2	197,406,144.32	18.87%	183,838.42	19.11%	-
安信证券	1	113,766,246.13	10.87%	103,677.20	10.78%	-
兴业证券	1	76,263,430.28	7.29%	69,499.25	7.22%	-
爱建证券	1	-	-	-	-	-
方正证券	1	-	-	-	-	-
华泰证券	2	-	-	-	-	-
广发证券	3	-	-	-	-	-
山西证券	1	-	-	-	-	-
申银万国	1	-	-	-	-	-
华宝证券	1	-	-	-	-	-
中金公司	2	-	-	-	-	-
瑞银证券	2	-	-	-	-	-
德邦证券	1	-	-	-	-	-
上海证券	2	-	-	-	-	-
湘财证券	1	-	-	-	-	-
齐鲁证券	1	-	-	-	-	-
中投证券	1	-	-	-	-	-
国都证券	1	-	-	-	-	-
中信证券	1	-	-	-	-	-

注：1、选择代理证券买卖的证券经营机构的标准：

- 1) 资金雄厚，信誉良好。
- 2) 财务状况良好，经营行为规范，最近一年未因重大违规行为而受到有关管理机关的处罚。
- 3) 内部管理规范、严格，具备健全的内控制度，并能满足本基金运作高度保密的要求。
- 4) 具备基金运作所需的高效、安全的通讯条件，交易设施符合代理基金进行证券交易的需要，并能为基金提供全面的信息服务。
- 5) 研究实力较强，有固定的研究机构和专门研究人员，能及时、定期、全面地为基金提供宏观经济、行业情况、市场走向、股票分析的研究报告及周到的信息服务，并能根据基金投资的特定要

求，提供专题研究报告。

2、选择代理证券买卖的证券经营机构的程序 基金管理人根据以上标准进行考察后确定证券经营机构的选择。基金管理人与被选择的证券经营机构签订交易单元租用协议和证券研究服务协议。

3、上述交易单元均系本报告期内租用。

### 10.7.2 基金租用证券公司交易单元进行其他证券投资的情况

金额单位：人民币元

券商名称	债券交易		债券回购交易		权证交易	
	成交金额	占当期债券成交总额的比例	成交金额	占当期债券回购成交总额的比例	成交金额	占当期权证成交总额的比例
长江证券	-	-	-	-	-	-
招商证券	-	-	355,000,000.00	75.53%	-	-
东兴证券	-	-	115,000,000.00	24.47%	-	-
安信证券	-	-	-	-	-	-
兴业证券	-	-	-	-	-	-
爱建证券	-	-	-	-	-	-
方正证券	-	-	-	-	-	-
华泰证券	-	-	-	-	-	-
广发证券	-	-	-	-	-	-
山西证券	-	-	-	-	-	-
申银万国	-	-	-	-	-	-
华宝证券	-	-	-	-	-	-
中金公司	-	-	-	-	-	-
瑞银证券	-	-	-	-	-	-
德邦证券	-	-	-	-	-	-
上海证券	-	-	-	-	-	-
湘财证券	-	-	-	-	-	-
齐鲁证券	-	-	-	-	-	-
中投证券	-	-	-	-	-	-
国都证券	-	-	-	-	-	-
中信证券	-	-	-	-	-	-

### 10.8 其他重大事件

序号	公告事项	法定披露方式	法定披露日期
----	------	--------	--------

1	华泰柏瑞量化智慧灵活配置混合型证券投资基金 2016 年第 1 季度报告	中国证券报、上海证券报、证券时报	2016 年 4 月 20 日
2	华泰柏瑞基金继续参加中国工商银行个人电子银行基金申购费率优惠活动的公告	中国证券报、上海证券报、证券时报	2016 年 3 月 31 日
3	华泰柏瑞量化智慧灵活配置混合型证券投资基金 2015 年年度报告	中国证券报、上海证券报、证券时报	2016 年 3 月 29 日
4	华泰柏瑞量化智慧灵活配置混合型证券投资基金 2015 年年度报告摘要	中国证券报、上海证券报、证券时报	2016 年 3 月 29 日
5	华泰柏瑞基金管理有限公司关于浙江同花顺基金销售有限公司新增旗下基金代销的公告	中国证券报、上海证券报、证券时报	2016 年 3 月 17 日
6	华泰柏瑞基金管理有限公司关于北京钱景财富投资管理有限公司新增旗下基金代销的公告	中国证券报、上海证券报、证券时报	2016 年 3 月 17 日
7	华泰柏瑞量化智慧灵活配置混合型证券投资基金 2015 年第 4 季度报告	中国证券报、上海证券报、证券时报	2016 年 1 月 21 日
8	增加平安证券为旗下部分基金代销机构同时开通基金转换、定投业务等的公告	中国证券报、上海证券报、证券时报	2016 年 1 月 15 日
9	华泰柏瑞量化智慧灵活配置混合型证券投资基金招募说明书正文 2015 年 1 号	中国证券报、上海证券报、证券时报	2016 年 1 月 14 日
10	华泰柏瑞量化智慧灵活配置混合型证券投资基金招募说明书摘要	中国证券报、上海证券报、证券时报	2016 年 1 月 14 日

	2015 年 1 号		
--	------------	--	--

## § 11 备查文件目录

### 11.1 备查文件目录

- 1、中国证监会批准华泰柏瑞量化智慧灵活配置混合型证券投资基金募集的文件
- 2、《华泰柏瑞量化智慧灵活配置混合型证券投资基金基金合同》
- 3、《华泰柏瑞量化智慧灵活配置混合型证券投资基金招募说明书》
- 4、《华泰柏瑞量化智慧灵活配置混合型证券投资基金托管协议》
- 5、基金管理人业务资格批件、营业执照
- 6、华泰柏瑞量化智慧灵活配置混合型证券投资基金的公告

### 11.2 存放地点

上海市浦东新区民生路 1199 弄证大五道口广场 1 号楼 17 层  
托管人住所

### 11.3 查阅方式

投资者可在营业时间免费查阅，也可按工本费购买复印件。

投资者对本报告如有疑问，可咨询基金管理人华泰柏瑞基金管理有限公司。

客户服务热线：400-888-0001（免长途费） 021-3878 4638

公司网址：www.huatai-pb.com

华泰柏瑞基金管理有限公司  
2016 年 8 月 27 日