

鹏华中证全指证券公司指数分级证券投资 基金 2016 年半年度报告

2016 年 6 月 30 日

基金管理人：鹏华基金管理有限公司

基金托管人：中国建设银行股份有限公司

送出日期：2016 年 8 月 29 日

§ 1 重要提示及目录

1.1 重要提示

基金管理人的董事会、董事保证本报告所载资料不存在虚假记载、误导性陈述或重大遗漏，并对其内容的真实性、准确性和完整性承担个别及连带的法律责任。本半年度报告已经三分之二以上独立董事签字同意，并由董事长签发。

基金托管人中国建设银行股份有限公司根据本基金合同规定，于 2016 年 8 月 24 日复核了本报告中的财务指标、净值表现、利润分配情况、财务会计报告、投资组合报告等内容，保证复核内容不存在虚假记载、误导性陈述或者重大遗漏。

基金管理人承诺以诚实信用、勤勉尽责的原则管理和运用基金资产，但不保证基金一定盈利。

基金的过往业绩并不代表其未来表现。投资有风险，投资者在作出投资决策前应仔细阅读本基金的招募说明书及其更新。

本报告中财务资料未经审计。

本报告期自 2016 年 1 月 1 日起至 6 月 30 日止。

1.2 目录

§1 重要提示及目录	2
1.1 重要提示.....	2
1.2 目录.....	3
§2 基金简介	5
2.1 基金基本情况.....	5
2.2 基金产品说明.....	5
2.3 基金管理人和基金托管人.....	6
2.4 信息披露方式.....	6
2.5 其他相关资料.....	7
§3 主要财务指标和基金净值表现	7
3.1 主要会计数据和财务指标.....	7
3.2 基金净值表现.....	8
§4 管理人报告	9
4.1 基金管理人及基金经理情况.....	9
4.2 管理人对报告期内本基金运作合规守信情况的说明.....	10
4.3 管理人对报告期内公平交易情况的专项说明.....	10
4.4 管理人对报告期内基金的投资策略和业绩表现的说明.....	10
4.5 管理人对宏观经济、证券市场及行业走势的简要展望.....	11
4.6 管理人对报告期内基金估值程序等事项的说明.....	11
4.7 管理人对报告期内基金利润分配情况的说明.....	12
4.8 报告期内管理人对本基金持有人数或基金资产净值预警情形的说明.....	12
§5 托管人报告	12
5.1 报告期内本基金托管人合规守信情况声明.....	12
5.2 托管人对报告期内本基金投资运作合规守信、净值计算、利润分配等情况的说明.....	12
5.3 托管人对本半年度报告中财务信息等内容真实、准确和完整发表意见.....	12
§6 半年度财务会计报告（未经审计）	12
6.1 资产负债表.....	12
6.2 利润表.....	14
6.3 所有者权益（基金净值）变动表.....	15
6.4 报表附注.....	16
§7 投资组合报告	34
7.1 期末基金资产组合情况.....	34
7.2 期末按行业分类的股票投资组合.....	34
7.3 期末按公允价值占基金资产净值比例大小排序的所有股票投资明细.....	36
7.4 报告期内股票投资组合的重大变动.....	37
7.5 期末按债券品种分类的债券投资组合.....	39
7.6 期末按公允价值占基金资产净值比例大小排序的前五名债券投资明细.....	39
7.7 期末按公允价值占基金资产净值比例大小排序的所有资产支持证券投资明细.....	39
7.8 报告期末按公允价值占基金资产净值比例大小排序的前五名贵金属投资明细.....	39
7.9 期末按公允价值占基金资产净值比例大小排序的前五名权证投资明细.....	39
7.10 报告期末本基金投资的股指期货交易情况说明.....	39
7.11 报告期末本基金投资的国债期货交易情况说明.....	39
7.12 投资组合报告附注.....	40

§8 基金份额持有人信息	43
8.1 期末基金份额持有人户数及持有人结构.....	43
8.2 期末上市基金前十名持有人.....	44
8.3 期末基金管理人的从业人员持有本基金的情况.....	45
8.4 期末基金管理人的从业人员持有本开放式基金份额总量区间的情况.....	45
§9 开放式基金份额变动	45
§10 重大事件揭示	46
10.1 基金份额持有人大会决议.....	46
10.2 基金管理人、基金托管人的专门基金托管部门的重大人事变动.....	46
10.3 涉及基金管理人、基金财产、基金托管业务的诉讼.....	46
10.4 基金投资策略的改变.....	46
10.5 为基金进行审计的会计师事务所情况.....	46
10.6 管理人、托管人及其高级管理人员受稽查或处罚等情况.....	46
10.7 基金租用证券公司交易单元的有关情况.....	47
10.8 其他重大事件.....	48
§11 备查文件目录	53
11.1 备查文件目录.....	53
11.2 存放地点.....	53
11.3 查阅方式.....	53

§ 2 基金简介

2.1 基金基本情况

基金名称	鹏华中证全指证券公司指数分级证券投资基金		
基金简称	鹏华证券分级		
场内简称	券商指基		
基金主代码	160633		
交易代码	160633		
基金运作方式	契约型开放式		
基金合同生效日	2015 年 5 月 6 日		
基金管理人	鹏华基金管理有限公司		
基金托管人	中国建设银行股份有限公司		
报告期末基金份额总额	1, 283, 571, 779. 13 份		
基金合同存续期	不定期		
基金份额上市的证券交易所	深圳证券交易所		
上市日期	2015 年 5 月 15 日		
下属分级基金的基金简称	券商指基	券商 A 级	券商 B 级
下属分级基金场内简称:	券商指基	券商 A 级	券商 B 级
下属分级基金的交易代码	160633	150235	150236
报告期末下属分级基金份额总额	613, 099, 348. 13 份	335, 236, 215. 00 份	335, 236, 216. 00 份

2.2 基金产品说明

投资目标	紧密跟踪标的指数，追求跟踪偏离度和跟踪误差最小化，力争将日均跟踪偏离度控制在 0.35% 以内，年跟踪误差控制在 4% 以内。
投资策略	<p>本基金采用被动式指数化投资方法，按照成份股在标的指数中的基准权重构建指数化投资组合，并根据标的指数成份股及其权重的变化进行相应调整。</p> <p>当预期成份股发生调整或成份股发生配股、增发、分红等行为时，或因基金的申购和赎回等对本基金跟踪标的指数的效果可能带来影响时，或因某些特殊情况导致流动性不足时，或其他原因导致无法有效复制和跟踪标的指数时，基金管理人可以对投资组合管理进行适当变通和调整，力求降低跟踪误差。</p> <p>本基金力争鹏华证券份额净值增长率与同期业绩比较基准之间的日均跟踪偏离度不超过 0.35%，年跟踪误差不超过 4%。如因指数编制规则调整或其他因素导致跟踪偏离度和跟踪误差超过上述范围，基金管理人应采取合理措施避免跟踪偏离度、跟踪误差进一步扩大。</p>
业绩比较基准	中证全指证券公司指数收益率×95%+商业银行活期存款利率（税后）×5%

风险收益特征	本基金属于股票型基金，其预期的风险与收益高于混合型基金、债券型基金与货币市场基金，为证券投资基金中较高风险、较高预期收益的品种。同时本基金为指数基金，通过跟踪标的指数表现，具有与标的指数以及标的指数所代表的公司相似的风险收益特征。		
下属分级基金的风险收益特征	本基金属于股票型基金，其预期的风险与收益高于混合型基金、债券型基金与货币市场基金，为证券投资基金中较高风险、较高预期收益的品种。同时本基金为指数基金，通过跟踪标的指数表现，具有与标的指数以及标的指数所代表的公司相似的风险收益特征。	鹏华证券 A 份额为稳健收益类份额，具有低风险且预期收益相对较低的特征。	鹏华证券 B 份额为积极收益类份额，具有高风险且预期收益相对较高的特征。

2.3 基金管理人和基金托管人

项目		基金管理人	基金托管人
名称		鹏华基金管理有限公司	中国建设银行股份有限公司
信息披露负责人	姓名	张戈	田青
	联系电话	0755-82825720	010-67595096
	电子邮箱	zhangge@phfund.com.cn	tianqingl.zh@ccb.com
客户服务电话		4006788999	010-67595096
传真		0755-82021126	010-66275853
注册地址		深圳市福田区福华三路 168 号深圳国际商会中心第 43 层	北京市西城区金融街 25 号
办公地址		深圳市福田区福华三路 168 号深圳国际商会中心第 43 层	北京市西城区闹市口大街 1 号院 1 号楼
邮政编码		518048	100033
法定代表人		何如	王洪章

2.4 信息披露方式

本基金选定的信息披露报纸名称	《中国证券报》、《上海证券报》、《证券时报》
登载基金半年度报告正文的管理人互联网网址	http://www.phfund.com
基金半年度报告备置地点	深圳市福田区福华三路 168 号深圳国际商会中心第 43 层鹏华基金管理有限公司

	北京市西城区闹市口大街 1 号院 1 号楼中国建设银行股份有限公司
--	-----------------------------------

2.5 其他相关资料

项目	名称	办公地址
注册登记机构	中国证券登记结算有限责任公司	北京市西城区太平桥大街 17 号

§ 3 主要财务指标和基金净值表现

3.1 主要会计数据和财务指标

金额单位：人民币元

3.1.1 期间数据和指标	报告期(2016 年 1 月 1 日 - 2016 年 6 月 30 日)
本期已实现收益	-1,140,888,330.00
本期利润	-1,163,618,348.55
加权平均基金份额本期利润	-0.6268
本期加权平均净值利润率	-71.69%
本期基金份额净值增长率	-15.78%
3.1.2 期末数据和指标	报告期末(2016 年 6 月 30 日)
期末可供分配利润	-1,394,318,542.93
期末可供分配基金份额利润	-1.0863
期末基金资产净值	1,251,659,561.06
期末基金份额净值	0.975
3.1.3 累计期末指标	报告期末(2016 年 6 月 30 日)
基金份额累计净值增长率	-39.17%

注：(1) 本期已实现收益指基金本期利息收入、投资收益、其他收入（不含公允价值变动收益）扣除相关费用后的余额，本期利润为本期已实现收益加上本期公允价值变动收益。

(2) 所述基金业绩指标不包括持有人认购或交易基金的各项费用（例如，开放式基金的申购赎回费、基金转换费等），计入费用后实际收益水平要低于所列数字。

(3) 期末可供分配利润，采用期末资产负债表中未分配利润期末余额和未分配利润中已实现部分的期末余额的孰低数。表中的“期末”均指报告期最后一日，即 6 月 30 日，无论该日是否为开放日或交易所的交易日。

3.2 基金净值表现

3.2.1 基金份额净值增长率及其与同期业绩比较基准收益率的比较

阶段	份额净值增长率①	份额净值增长率标准差②	业绩比较基准收益率③	业绩比较基准收益率标准差④	①—③	②—④
过去一个月	0.52%	1.53%	0.00%	1.51%	0.52%	0.02%
过去三个月	-2.01%	1.69%	-2.60%	1.69%	0.59%	0.00%
过去六个月	-15.78%	2.80%	-15.80%	2.80%	0.02%	0.00%
过去一年	-26.45%	2.56%	-32.86%	3.40%	6.41%	-0.84%
自基金合同生效起至今	-39.17%	2.71%	-43.28%	3.42%	4.11%	-0.71%

注：业绩比较基准=中证全指证券公司指数收益率*95%+商业银行活期存款利率(税后)*5%

3.2.2 自基金合同生效以来基金份额累计净值增长率变动及其与同期业绩比较基准收益率变动的比较

鹏华证券分级基金份额累计净值增长率与同期业绩比较基准收益率的历史走势对比图

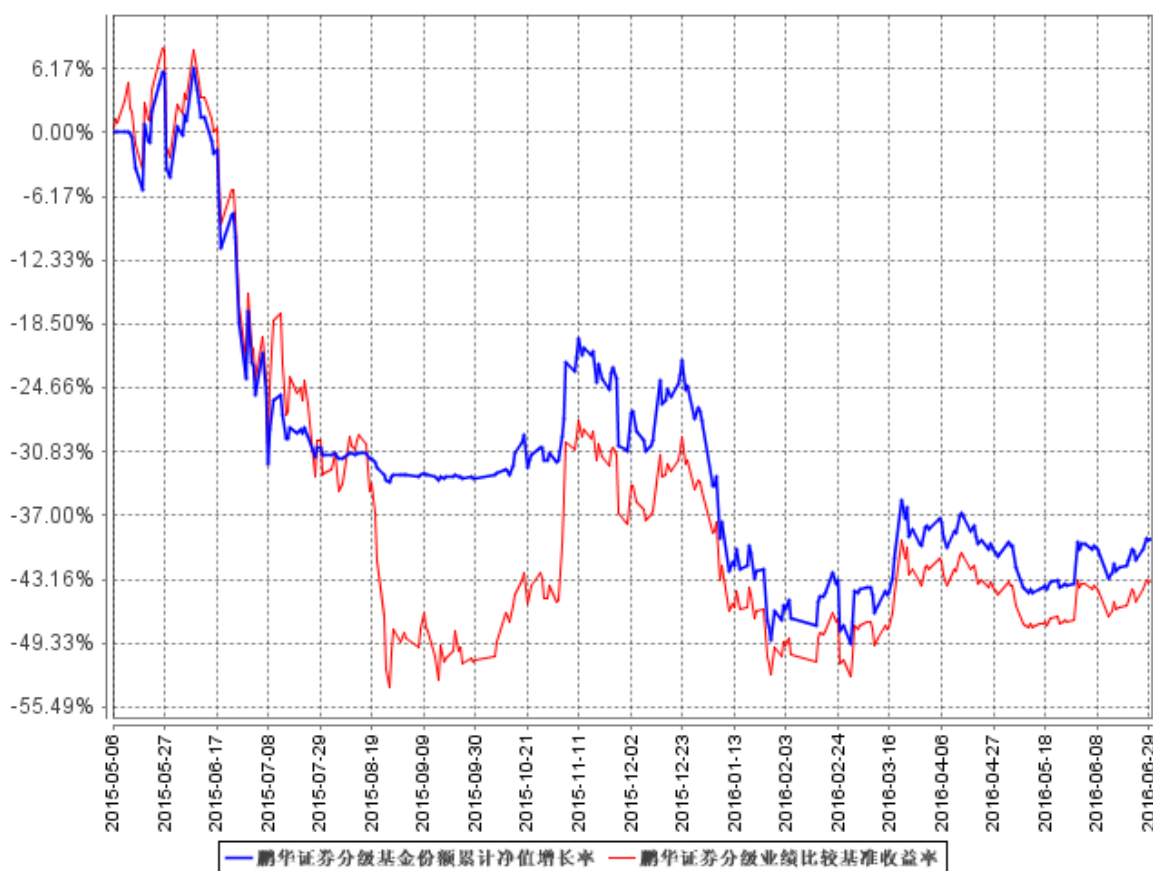

注：1、本基金基金合同于 2015 年 5 月 6 日生效。

2、截至建仓期结束,本基金的各项投资比例已达到基金合同中规定的各项比例。

§ 4 管理人报告

4.1 基金管理人及基金经理情况

4.1.1 基金管理人及其管理基金的经验

鹏华基金管理有限公司成立于 1998 年 12 月 22 日，业务范围包括基金募集、基金销售、资产管理及中国证监会许可的其他业务。截止本报告期末，公司股东由国信证券股份有限公司、意大利欧利盛资本资产管理股份公司（Eurizon Capital SGR S.p.A.）、深圳市北融信投资发展有限公司组成，公司性质为中外合资企业。公司原注册资本 8,000 万元人民币，后于 2001 年 9 月完成增资扩股，增至 15,000 万元人民币。截止 2016 年 6 月，公司管理资产总规模达到 3609.67 亿元，管理 99 只公募基金、10 只全国社保投资组合。经过近 18 年投资管理基金，在基金投资、风险控制等方面积累了丰富经验。

4.1.2 基金经理（或基金经理小组）及基金经理助理简介

姓名	职务	任本基金的基金经理（助理） 期限		证券从业年限	说明
		任职日期	离任日期		
余斌	本基金基金经理	2015 年 5 月 6 日	-	9	余斌先生，国籍中国，经济学硕士，9 年证券从业经验。曾任职于招商证券股份有限公司，担任风险控制部市场风险分析师；2009 年 10 月加盟鹏华基金管理有限公司，历任机构理财部大客户经理、量化投资部量化研究员，先后从事特定客户资产管理业务产品设计、量化研究等工作；2014 年 5 月起担任鹏华信息分级基金基金经理，2014 年 5 月起兼任鹏华证券保险分级基金基金经理，2014 年 11 月起兼任鹏华国防分级基金基金经理，2015 年 4 月起兼任鹏华酒分级基金基金经理，2015 年 5 月起兼任鹏华证券

					<p>分级基金基金经理，2015 年 6 月起兼任鹏华环保分级基金基金经理。余斌先生具备基金从业资格。本报告期内本基金经理未发生变动。</p>
--	--	--	--	--	-------------------------------------------------------------------------

注：1. 任职日期和离任日期均指公司作出决定后正式对外公告之日；担任新成立基金基金经理的，任职日期为基金合同生效日。

2. 证券从业的含义遵从行业协会关于从业人员资格管理办法的相关规定。

4.2 管理人对报告期内本基金运作遵规守信情况的说明

报告期内，本基金管理人严格遵守《证券投资基金法》等法律法规、中国证监会的有关规定以及基金合同的约定，本着诚实守信、勤勉尽责的原则管理和运作基金资产，在严格控制风险的基础上，为基金份额持有人谋求最大利益。本报告期内，本基金运作合规，不存在违反基金合同和损害基金份额持有人利益的行为。

4.3 管理人对报告期内公平交易情况的专项说明

4.3.1 公平交易制度的执行情况

报告期内，本基金管理人严格执行公平交易制度，确保不同投资组合在研究、交易、分配各环节得到公平对待。

4.3.2 异常交易行为的专项说明

报告期内，本基金未发生违法违规且对基金财产造成损失的异常交易行为。本报告期内未发生基金管理人管理的所有投资组合参与的交易所公开竞价同日反向交易成交较少的单边交易量超过该证券当日成交量的 5% 的情况。

4.4 管理人对报告期内基金的投资策略和业绩表现的说明

4.4.1 报告期内基金投资策略和运作分析

报告期内，基金运作严格按照基金合同的各项要求，依据被动化指数投资方法进行投资管理。

报告期内，市场行情趋于稳定，投资管理操作正常开展。基金日均跟踪偏离度和跟踪误差都有较好的控制，较好地实现了基金运作目标。

4.4.2 报告期内基金的业绩表现

报告期末，基金份额净值为 0.975，累计净值 0.61。本报告期基金份额净值增长率为-15.78%。

4.5 管理人对宏观经济、证券市场及行业走势的简要展望

英国脱欧事件后，市场已悄然发生了较大变化。从宏观层面看，汇率贬值预期的缓解对改善资本市场风险溢价水平有积极作用。目前人民币汇率趋于稳定，进一步快速贬值的可能性已大为降低。美国的资产价格已处于历史高位水平，资金进一步流入美国的动力不足。全球市场对欧洲和日本的货币宽松政策已形成了明确的预期。从微观层面看，投资者市场情绪和信心在逐渐恢复，热点板块的成交量和换手率同步放大。但从宏观经济层面看，达到经济稳增长调结构的目标仍具有严峻挑战。固定资产和房地产投资增速下滑明显，资本形成对 GDP 的拉动作用也快速下行。目前通胀水平总体可控，但房地产市场和信用市场已引发市场的广泛担忧。能否有效管控系统性金融风险是判断市场风险偏好变化的核心因素。

总体来说，维持下半年市场延续震荡走势的判断，市场投资机会更多以结构性行情展开。行业和主题的切换可能加快，左侧投资时点和交易技巧的把握显得尤为重要。在存量博弈的震荡市场格局中，对基本面稳健的行业如消费品、医药等需要保持高度关注。

4.6 管理人对报告期内基金估值程序等事项的说明

1、有关参与估值流程各方及人员的职责分工、专业胜任能力和相关工作经历的描述

(1) 日常估值流程

基金的估值由基金会计负责，基金会计对公司所管理的基金以基金为会计核算主体，独立建账、独立核算，保证不同基金之间在名册登记、账户设置、资金划拨、账簿记录等方面相互独立。基金会计核算独立于公司会计核算。基金会计核算采用专用的财务核算软件系统进行基金核算及帐务处理；每日按时接收成交数据及权益数据，进行基金估值。基金会计核算采用基金管理公司与托管银行双人同步独立核算、相互核对的方式，每日就基金的会计核算、基金估值等与托管银行进行核对；每日估值结果必须与托管行核对一致后才能对外公告。基金会计除设有专职基金会计核算岗外，还设有基金会计复核岗位，负责基金会计核算的日常事后复核工作，确保基金净值核算无误。

配备的基金会计具备会计资格和基金从业资格，在基金核算与估值方面掌握了丰富的知识和经验，熟悉及了解基金估值法规、政策和方法。

(2) 特殊业务估值流程

根据中国证监会公告[2008]38号《关于进一步规范证券投资基金估值业务的指导意见》的相关规定，本公司成立停牌股票等没有市价的投资品种估值小组，成员由基金经理、行业研究员、监察稽核部、金融工程师、登记结算部相关人员组成。

2、基金经理参与或决定估值的程度

基金经理不参与或决定基金日常估值。

基金经理参与估值小组对停牌股票估值的讨论，发表相关意见和建议，与估值小组成员共同商定估值原则和政策。

3、本公司参与估值流程各方之间不存在任何重大利益冲突。

4、本公司现没有进行任何定价服务的签约。

4.7 管理人对报告期内基金利润分配情况的说明

1. 根据本基金基金合同约定，在存续期内，本基金（包括鹏华券商指基份额、鹏华券商 A 级份额、鹏华券商 B 级份额）不进行收益分配。

2. 本基金本报告期内未进行利润分配。

4.8 报告期内管理人对本基金持有人数或基金资产净值预警情形的说明

无。

§ 5 托管人报告

5.1 报告期内本基金托管人遵规守信情况声明

本报告期，中国建设银行股份有限公司在本基金的托管过程中，严格遵守了《证券投资基金法》、基金合同、托管协议和其他有关规定，不存在损害基金份额持有人利益的行为，完全尽职尽责地履行了基金托管人应尽的义务。

5.2 托管人对报告期内本基金投资运作遵规守信、净值计算、利润分配等情况的说明

本报告期，本托管人按照国家有关规定、基金合同、托管协议和其他有关规定，对本基金的基金资产净值计算、基金费用开支等方面进行了认真的复核，对本基金的投资运作方面进行了监督，未发现基金管理人有关损害基金份额持有人利益的行为。

报告期内，本基金未实施利润分配。

5.3 托管人对本半年度报告中财务信息等内容的真实、准确和完整发表意见

本托管人复核审查了本报告中的财务指标、净值表现、利润分配情况、财务会计报告、投资组合报告等内容，保证复核内容不存在虚假记载、误导性陈述或者重大遗漏。

§ 6 半年度财务会计报告（未经审计）

6.1 资产负债表

会计主体：鹏华中证全指证券公司指数分级证券投资基金

报告截止日：2016 年 6 月 30 日

单位：人民币元

资产	附注号	本期末 2016 年 6 月 30 日	上年度末 2015 年 12 月 31 日
资产：			
银行存款	6.4.7.1	66,775,252.82	301,855,488.81
结算备付金		66,963.78	24,669,126.54
存出保证金		1,900,373.68	1,798,503.87
交易性金融资产	6.4.7.2	1,188,074,244.02	5,484,048,863.80
其中：股票投资		1,188,074,244.02	5,484,048,863.80
基金投资		-	-
债券投资		-	-
资产支持证券投资		-	-
贵金属投资		-	-
衍生金融资产	6.4.7.3	-	-
买入返售金融资产	6.4.7.4	-	-
应收证券清算款		2,502,286.45	-
应收利息	6.4.7.5	13,643.24	61,676.82
应收股利		-	-
应收申购款		1,183,484.91	149,882,951.90
递延所得税资产		-	-
其他资产	6.4.7.6	-	-
资产总计		1,260,516,248.90	5,962,316,611.74
负债和所有者权益	附注号	本期末 2016 年 6 月 30 日	上年度末 2015 年 12 月 31 日
负债：			
短期借款		-	-
交易性金融负债		-	-
衍生金融负债	6.4.7.3	-	-
卖出回购金融资产款		-	-
应付证券清算款		-	107,710,085.27
应付赎回款		6,019,729.26	1,638,319.56
应付管理人报酬		999,804.57	3,342,658.83
应付托管费		219,957.00	735,384.97
应付销售服务费		-	-
应付交易费用	6.4.7.7	1,208,351.90	7,088,709.44
应交税费		-	-
应付利息		-	-
应付利润		-	-
递延所得税负债		-	-
其他负债	6.4.7.8	408,845.11	368,133.87
负债合计		8,856,687.84	120,883,291.94
所有者权益：			

实收基金	6.4.7.9	2,056,924,643.99	8,091,276,898.34
未分配利润	6.4.7.10	-805,265,082.93	-2,249,843,578.54
所有者权益合计		1,251,659,561.06	5,841,433,319.80
负债和所有者权益总计		1,260,516,248.90	5,962,316,611.74

注：报告截止日 2016 年 6 月 30 日，券商指基金份额净值 0.975 元，券商 A 级份额净值 1.021 元，券商 B 级份额净值 0.929 元；基金份额总额 1,283,571,779.13 份，其中券商指基金份额 613,099,348.13 份，券商 A 级份额 335,236,215.00 份，券商 B 级份额 335,236,216.00 份。

6.2 利润表

会计主体：鹏华中证全指证券公司指数分级证券投资基金

本报告期：2016 年 1 月 1 日至 2016 年 6 月 30 日

单位：人民币元

项目	附注号	本期 2016 年 1 月 1 日至 2016 年 6 月 30 日	上年度可比期间 2015 年 5 月 6 日(基金 合同生效日)至 2015 年 6 月 30 日
一、收入		-1,143,708,176.14	-357,250,385.90
1.利息收入		547,877.86	311,133.23
其中：存款利息收入	6.4.7.11	547,877.86	311,133.23
债券利息收入		-	-
资产支持证券利息收入		-	-
买入返售金融资产收入		-	-
其他利息收入		-	-
2.投资收益（损失以“-”填列）		-1,127,428,614.65	7,772,403.79
其中：股票投资收益	6.4.7.12	-1,138,487,207.63	4,981,196.82
基金投资收益		-	-
债券投资收益	6.4.7.13	-	-
资产支持证券投资收益		-	-
贵金属投资收益		-	-
衍生工具收益	6.4.7.14	-	-
股利收益	6.4.7.15	11,058,592.98	2,791,206.97
3.公允价值变动收益（损失以“-”号填列）	6.4.7.16	-22,730,018.55	-365,553,809.44
4.汇兑收益（损失以“-”号填列）		-	-
5.其他收入（损失以“-”号填列）	6.4.7.17	5,902,579.20	219,886.52
减：二、费用		19,910,172.41	5,723,048.86
1. 管理人报酬	6.4.10.2.1	8,219,269.28	2,401,552.73
2. 托管费	6.4.10.2.2	1,808,239.23	528,341.56
3. 销售服务费		-	-
4. 交易费用	6.4.7.18	9,472,705.27	2,682,827.70

5. 利息支出		-	-
其中：卖出回购金融资产支出		-	-
6. 其他费用	6.4.7.19	409,958.63	110,326.87
三、利润总额（亏损总额以“-”号填列）		-1,163,618,348.55	-362,973,434.76
减：所得税费用		-	-
四、净利润（净亏损以“-”号填列）		-1,163,618,348.55	-362,973,434.76

6.3 所有者权益（基金净值）变动表

会计主体：鹏华中证全指证券公司指数分级证券投资基金

本报告期：2016 年 1 月 1 日至 2016 年 6 月 30 日

单位：人民币元

项目	本期 2016 年 1 月 1 日至 2016 年 6 月 30 日		
	实收基金	未分配利润	所有者权益合计
一、期初所有者权益（基金净值）	8,091,276,898.34	-2,249,843,578.54	5,841,433,319.80
二、本期经营活动产生的基金净值变动数（本期利润）	-	-1,163,618,348.55	-1,163,618,348.55
三、本期基金份额交易产生的基金净值变动数（净值减少以“-”号填列）	-6,034,352,254.35	2,608,196,844.16	-3,426,155,410.19
其中：1.基金申购款	2,053,370,109.00	-757,005,779.91	1,296,364,329.09
2.基金赎回款	-8,087,722,363.35	3,365,202,624.07	-4,722,519,739.28
四、本期向基金份额持有人分配利润产生的基金净值变动（净值减少以“-”号填列）	-	-	-
五、期末所有者权益（基金净值）	2,056,924,643.99	-805,265,082.93	1,251,659,561.06
项目	上年度可比期间 2015 年 5 月 6 日（基金合同生效日）至 2015 年 6 月 30 日		
	实收基金	未分配利润	所有者权益合计
一、期初所有者权益（基金净值）	1,030,790,724.11	-	1,030,790,724.11

二、本期经营活动产生的基金净值变动数（本期利润）	-	-362,973,434.76	-362,973,434.76
三、本期基金份额交易产生的基金净值变动数（净值减少以“-”号填列）	1,218,716,013.00	-25,612,498.01	1,193,103,514.99
其中：1.基金申购款	1,394,002,642.65	-27,199,556.26	1,366,803,086.39
2.基金赎回款	-175,286,629.65	1,587,058.25	-173,699,571.40
四、本期向基金份额持有人分配利润产生的基金净值变动（净值减少以“-”号填列）	-	-	-
五、期末所有者权益（基金净值）	2,249,506,737.11	-388,585,932.77	1,860,920,804.34

报表附注为财务报表的组成部分。

本报告 6.1 至 6.4 财务报表由下列负责人签署：

<u> 邓召明 </u>	<u> 高鹏 </u>	<u> 郝文高 </u>
基金管理人负责人	主管会计工作负责人	会计机构负责人

6.4 报表附注

6.4.1 基金基本情况

鹏华中证全指证券公司指数分级证券投资基金(以下简称“本基金”)经中国证券监督管理委员会(以下简称“中国证监会”)证监许可[2015]第 505 号《关于准予鹏华中证全指证券公司指数分级证券投资基金注册的批复》核准,由鹏华基金管理有限公司依照《中华人民共和国证券投资基金法》和《鹏华中证全指证券公司指数分级证券投资基金基金合同》负责公开募集。本基金为契约型开放式基金,存续期限不定,首次设立募集不包括认购资金利息共募集人民币 1,030,703,657.95 元,业经普华永道中天会计师事务所(特殊普通合伙)普华永道中天验字(2015)第 428 号验资报告予以验证。经向中国证监会备案,《鹏华中证全指证券公司指数分级证券投资基金基金合同》于 2015 年 5 月 6 日正式生效,基金合同生效日的基金份额总额为 1,030,790,724.11 份基金份额,其中认购资金利息折合 87,066.16 份基金份额。本基金的基金管理人为鹏华基金管理有限公司,基金托管人为中国建设银行股份有限公司。

根据《鹏华中证全指证券公司指数分级证券投资基金基金合同》并报中国证监会备案,本基金的基金份额包括鹏华中证全指证券公司指数分级证券投资基金之基础份额(以下简称“鹏华证券份额”)、鹏华中证全指证券公司指数分级证券投资基金之 A 份额(以下简称“鹏华证券 A 份额”)、鹏华中证全指证券公司指数分级证券投资基金之 B 份额(以下简称“鹏华证券 B 份额”)。

根据对基金财产及收益分配的不同安排，本基金的基金份额具有不同的风险收益特征。鹏华证券份额为可以申购、赎回但不能上市交易的基金份额，具有与标的指数相似的风险收益特征。鹏华证券 A 份额与鹏华证券 B 份额为可以上市交易但不能申购、赎回的基金份额，其中鹏华证券 A 份额为稳健收益类份额，具有低风险且预期收益相对较低的风险收益特征，鹏华证券 B 份额为积极收益类份额，具有高风险且预期收益相对较高的风险收益特征。鹏华证券 A 份额与鹏华证券 B 份额的配比始终保持 1:1 的比率不变。本基金的基金份额初始公开发售结束后，场外认购的全部份额将确认为鹏华证券份额；场内认购的份额将按照 1:1 的比例确认为鹏华证券 A 份额与鹏华证券 B 份额。本基金基金合同生效后，鹏华证券份额与鹏华证券 A 份额、鹏华证券 B 份额之间可以按约定的规则进行场内份额配对转换，包括基金份额的分拆和合并两种转换行为。基金份额的分拆，指基金份额持有人将其持有的鹏华证券份额按照 2 份场内鹏华证券份额对应 1 份鹏华证券 A 份额与 1 份鹏华证券 B 份额的比例进行转换的行为；基金份额的合并，指基金份额持有人将其持有的鹏华证券 A 份额与鹏华证券 B 份额按照 1 份鹏华证券 A 份额与 1 份鹏华证券 B 份额对应 2 份场内鹏华证券份额的比例进行转换的行为。

基金份额的净值按如下原则计算：鹏华证券份额的基金份额净值为净值计算日的基金资产净值除以基金份额总数，其中基金份额总数为鹏华证券份额、鹏华证券 A 份额、鹏华证券 B 份额的份额数之和。鹏华证券 A 份额的基金份额净值为鹏华证券 A 份额的本金及约定应得收益之和。每 2 份鹏华证券份额所对应的基金资产净值等于 1 份鹏华证券 A 份额与 1 份鹏华证券 B 份额所对应的基金资产净值之和。

本基金定期进行份额折算。在鹏华证券 A 份额、鹏华证券份额存续期内的每个会计年度 11 月第一个工作日，本基金将进行基金的定期份额折算。在基金份额折算前与折算后，鹏华证券 A 份额与鹏华证券 B 份额的份额配比保持 1:1 的比例。对于鹏华证券 A 份额的约定应得收益，即鹏华证券 A 份额每个会计年度 10 月 31 日基金份额参考净值超出 1.000 元部分，将折算为场内鹏华证券份额分配给鹏华证券 A 份额持有人。鹏华证券份额持有人持有的每 2 份鹏华证券份额将按 1 份鹏华证券 A 份额获得新增鹏华证券份额的分配。持有场外鹏华证券份额的基金份额持有人将按前述折算方式获得新增场外鹏华证券份额的分配；持有场内鹏华证券份额的基金份额持有人将按前述折算方式获得新增场内鹏华证券份额的分配。经过上述份额折算，鹏华证券 A 份额的基金份额参考净值调整为 1.000 元，鹏华证券份额的基金份额净值将相应调整。

除定期份额折算外，本基金还将在鹏华证券份额的基金份额净值达到 1.500 元时或鹏华证券 B 份额的基金份额参考净值跌至 0.250 元时进行不定期份额折算。当达到不定期折算条件时，本基金将分别对鹏华证券份额、鹏华证券 A 份额、鹏华证券 B 份额进行份额折算，份额折算后本基

金将确保鹏华证券 A 份额与鹏华证券 B 份额的比例为 1:1, 份额折算后鹏华证券份额的基金份额净值、鹏华证券 A 份额与鹏华证券 B 份额的基金份额参考净值均调整为 1.000 元。

经深圳证券交易所(以下简称“深交所”)深证上字[2015]第 188 号文审核同意, 本基金鹏华证券 A 份额 336,303,495.00 份基金份额和鹏华证券 B 份额 336,303,496.00 份基金份额于 2015 年 5 月 15 日在深交所挂牌交易。对于托管在场内的鹏华证券份额, 基金份额持有人在符合相关办理条件的前提下, 将其分拆为鹏华证券 A 份额和鹏华证券 B 份额即可上市流通; 对于托管在场外的鹏华证券份额, 基金份额持有人在符合相关办理条件的前提下, 将其跨系统转托管至深交所场内后分拆为鹏华证券 A 份额和鹏华证券 B 份额即可上市流通。

根据《中华人民共和国证券投资基金法》和《鹏华中证全指证券公司指数分级证券投资基金基金合同》的有关规定, 本基金的投资范围为具有良好流动性的金融工具, 包括标的指数成份股及其备选成份股(含中小板、创业板股票及其他中国证监会核准上市的股票)、债券、股指期货、权证、资产支持证券以及法律法规或中国证监会允许基金投资的其它金融工具(但须符合中国证监会的相关规定)。本基金投资于股票部分的比例不低于基金资产的 80%, 其中投资于标的指数成份股及其备选成份股的比例不低于非现金基金资产的 80%; 每个交易日日终在扣除股指期货合约需缴纳的交易保证金后, 现金或到期日在一年以内的政府债券的投资比例不低于基金资产净值的 5%。本基金的业绩比较基准为: 中证全指证券公司指数收益率 \times 95%+商业银行活期存款利率(税后) \times 5%。

6.4.2 会计报表的编制基础

本基金的财务报表按照财政部于 2006 年 2 月 15 日及以后期间颁布的《企业会计准则—基本准则》、各项具体会计准则及相关规定(以下合称“企业会计准则”)、中国证监会颁布的《证券投资基金信息披露 XBRL 模板第 3 号<年度报告和半年度报告>》、中国证券投资基金业协会(以下简称“中国基金业协会”)颁布的《证券投资基金会计核算业务指引》、《鹏华中证全指证券公司指数分级证券投资基金基金合同》和中国证监会、中国基金业协会允许的基金行业实务操作的有关规定编制。

6.4.3 遵循企业会计准则及其他有关规定的声明

本基金 2016 年上半年财务报表符合企业会计准则的要求, 真实、完整地反映了本基金 2016 年 6 月 30 日的财务状况以及 2016 年上半年的经营成果和基金净值变动情况等有关信息。

6.4.4 本报告期所采用的会计政策、会计估计与最近一期年度报告相一致的说明

本报告期所采用的会计政策、会计估计与最近一期年度报告相一致。

6.4.5 差错更正的说明

本基金本报告期没有发生重大会计差错更正。

6.4.6 税项

根据财政部、国家税务总局财税[1998]55 号《关于证券投资基金税收问题的通知》[适用于 CEF]/财税[2002]128 号《关于开放式证券投资基金有关税收问题的通知》[适用于 OEF]、财税[2004]78 号《财政部、国家税务总局关于证券投资基金税收政策的通知》、财税[2008]1 号《关于企业所得税若干优惠政策的通知》、财税[2012]85 号《关于实施上市公司股息红利差别化个人所得税政策有关问题的通知》、财税[2015]101 号《关于上市公司股息红利差别化个人所得税政策有关问题的通知》、财税[2016]36 号《关于全面推开营业税改征增值税试点的通知》、财税[2016]46 号《关于进一步明确全面推开营改增试点金融业有关政策的通知》、财税[2016]70 号《关于金融机构同业往来等增值税补充政策的通知》及其他相关财税法规和实务操作，主要税项列示如下：

(1) 于 2016 年 5 月 1 日前，以发行基金方式募集资金不属于营业税征收范围，不征收营业税。管理人运用基金买卖股票、债券的差价收入免征营业税。自 2016 年 5 月 1 日起，金融业由缴纳营业税改为缴纳增值税。对证券投资基金管理人运用基金买卖股票、债券的转让收入免征增值税，对金融同业往来利息收入亦免征增值税。

(2) 对基金从证券市场中取得的收入，包括买卖股票、债券的差价收入，股权的股息、红利收入，债券的利息收入及其他收入，暂不征收企业所得税。

(3) 对基金取得的企业债券利息收入，应由发行债券的企业在向基金支付利息时代扣代缴 20% 的个人所得税。对基金从上市公司取得的股息红利所得，持股期限在 1 个月以内(含 1 个月)的，其股息红利所得全额计入应纳税所得额；持股期限在 1 个月以上至 1 年(含 1 年)的，暂减按 50% 计入应纳税所得额；持股期限超过 1 年的，于 2015 年 9 月 8 日前暂减按 25% 计入应纳税所得额，自 2015 年 9 月 8 日起，暂免征收个人所得税。对基金持有的上市公司限售股，解禁后取得的股息、红利收入，按照上述规定计算纳税，持股时间自解禁日起计算；解禁前取得的股息、红利收入继续暂减按 50% 计入应纳税所得额。上述所得统一适用 20% 的税率计征个人所得税。

(4) 基金卖出股票按 0.1% 的税率缴纳股票交易印花税，买入股票不征收股票交易印花税。

6.4.7 重要财务报表项目的说明

6.4.7.1 银行存款

单位：人民币元

项目	本期末 2016年6月30日
活期存款	66,775,252.82
定期存款	-
其中：存款期限 1-3 个月	-
其他存款	-
合计：	66,775,252.82

6.4.7.2 交易性金融资产

单位：人民币元

项目	本期末 2016年6月30日		
	成本	公允价值	公允价值变动
股票	1,323,285,091.74	1,188,074,244.02	-135,210,847.72
贵金属投资-金交所 黄金合约	-	-	-
债券	交易所市场	-	-
	银行间市场	-	-
	合计	-	-
资产支持证券	-	-	-
基金	-	-	-
其他	-	-	-
合计	1,323,285,091.74	1,188,074,244.02	-135,210,847.72

6.4.7.3 衍生金融资产/负债

注：无。

6.4.7.4 买入返售金融资产

6.4.7.4.1 各项买入返售金融资产期末余额

注：无。

6.4.7.4.2 期末买断式逆回购交易中取得的债券

注：无。

6.4.7.5 应收利息

单位：人民币元

项目	本期末 2016年6月30日
应收活期存款利息	12,757.94

应收定期存款利息	-
应收其他存款利息	-
应收结算备付金利息	30.10
应收债券利息	-
应收买入返售证券利息	-
应收申购款利息	-
应收黄金合约拆借孳息	-
其他	855.20
合计	13,643.24

注：其他为应收结算保证金利息。

6.4.7.6 其他资产

注：无。

6.4.7.7 应付交易费用

单位：人民币元

项目	本期末 2016年6月30日
交易所市场应付交易费用	1,208,351.90
银行间市场应付交易费用	-
合计	1,208,351.90

6.4.7.8 其他负债

单位：人民币元

项目	本期末 2016年6月30日
应付券商交易单元保证金	-
应付赎回费	21,192.89
预提费用	328,741.24
指数使用费	58,910.98
合计	408,845.11

6.4.7.9 实收基金

金额单位：人民币元

项目	本期 2016年1月1日至2016年6月30日	
	基金份额（份）	账面金额
上年度末	8,255,731,838.06	8,091,276,898.34
本期申购	434,220,465.97	425,776,299.97

本期赎回(以“-”号填列)	-247,009,026.31	-242,050,304.42
2016年1月8日 基金拆分/份额折算前	8,442,943,277.72	8,275,002,893.89
基金拆分/份额折算变动份额	-3,279,595,928.38	-
本期申购	1,015,604,682.28	1,627,593,809.03
本期赎回(以“-”号填列)	-4,895,380,252.49	-7,845,672,058.93
本期末	1,283,571,779.13	2,056,924,643.99

注：（1）申购含红利再投、转换入份额；赎回含转换出份额。

（2）根据本基金的基金合同第二十二部分中关于不定期份额折算的相关规定，当券商 B 级份额的基金份额净值达到 0.250 元时，本基金将进行不定期份额折算。截至 2016 年 1 月 7 日，本基金券商 B 级份额的基金份额净值为 0.184 元，达到基金合同规定的不定期份额折算条件。根据本基金基金合同以及深圳证券交易所、中国证券登记结算有限责任公司的相关业务规定，本基金以 2016 年 1 月 8 日为份额折算基准日，对券商指基的场外份额、场内份额以及券商 A 级份额、券商 B 级份额实施不定期份额折算。2016 年 1 月 12 日，本基金管理人对外披露了份额折算结果，本基金的申购（含定期定额投资）、赎回、转托管（包括场外转托管和跨系统转托管）和配对转换业务及券商 A 级、券商 B 级的二级市场交易已于当日恢复。

6.4.7.10 未分配利润

单位：人民币元

项目	已实现部分	未实现部分	未分配利润合计
上年度末	-3,015,041,003.10	765,197,424.56	-2,249,843,578.54
本期利润	-1,140,888,330.00	-22,730,018.55	-1,163,618,348.55
本期基金份额交易产生的变动数	2,761,610,790.17	-153,413,946.01	2,608,196,844.16
其中：基金申购款	-1,193,094,831.81	436,089,051.90	-757,005,779.91
基金赎回款	3,954,705,621.98	-589,502,997.91	3,365,202,624.07
本期已分配利润	-	-	-
本期末	-1,394,318,542.93	589,053,460.00	-805,265,082.93

6.4.7.11 存款利息收入

单位：人民币元

项目	本期 2016年1月1日至2016年6月30日
活期存款利息收入	456,872.80
定期存款利息收入	-
其他存款利息收入	-
结算备付金利息收入	47,553.59
其他	43,451.47

合计	547,877.86
----	------------

注：其他为结算保证金利息收入和申购款利息收入。

6.4.7.12 股票投资收益

6.4.7.12.1 股票投资收益——买卖股票差价收入

单位：人民币元

项目	本期
	2016年1月1日至2016年6月30日
卖出股票成交总额	4,223,472,552.71
减：卖出股票成本总额	5,361,959,760.34
买卖股票差价收入	-1,138,487,207.63

6.4.7.13 债券投资收益

注：无。

6.4.7.14 衍生工具收益

注：无。

6.4.7.15 股利收益

单位：人民币元

项目	本期
	2016年1月1日至2016年6月30日
股票投资产生的股利收益	11,058,592.98
基金投资产生的股利收益	-
合计	11,058,592.98

6.4.7.16 公允价值变动收益

单位：人民币元

项目名称	本期
	2016年1月1日至2016年6月30日
1. 交易性金融资产	-22,730,018.55
——股票投资	-22,730,018.55
——债券投资	-
——资产支持证券投资	-
——贵金属投资	-
——其他	-
2. 衍生工具	-
——权证投资	-
3. 其他	-

合计	-22,730,018.55
----	----------------

6.4.7.17 其他收入

单位：人民币元

项目	本期
	2016年1月1日至2016年6月30日
基金赎回费收入	5,380,938.59
转换费收入	521,640.61
合计	5,902,579.20

6.4.7.18 交易费用

单位：人民币元

项目	本期
	2016年1月1日至2016年6月30日
交易所市场交易费用	9,472,705.27
银行间市场交易费用	-
合计	9,472,705.27

6.4.7.19 其他费用

单位：人民币元

项目	本期
	2016年1月1日至2016年6月30日
审计费用	49,726.04
信息披露费	149,179.94
账户维护费	360.00
上市年费	29,835.26
指数使用费	164,385.46
银行汇划费用	16,471.93
合计	409,958.63

6.4.8 或有事项、资产负债表日后事项的说明

6.4.8.1 或有事项

无。

6.4.8.2 资产负债表日后事项

无。

6.4.9 关联方关系

6.4.9.1 本报告期存在控制关系或其他重大利害关系的关联方发生变化的情况

本报告期存在控制关系或其他重大利害关系的关联方没有发生变化。

6.4.9.2 本报告期与基金发生关联交易的各关联方

关联方名称	与本基金的关系
鹏华基金管理有限公司（“鹏华基金公司”）	基金管理人、基金销售机构
中国建设股份有限公司（“中国建设银行”）	基金托管人、基金代销机构
国信证券股份有限公司（“国信证券”）	基金管理人的股东、基金代销机构

注：下述关联交易均在正常业务范围内按一般商业条款订立。

6.4.10 本报告期及上年度可比期间的关联方交易

6.4.10.1 通过关联方交易单元进行的交易

6.4.10.1.1 股票交易

金额单位：人民币元

关联方名称	本期 2016年1月1日至2016年6月30日		上年度可比期间 2015年5月6日(基金合同生效日)至 2015年6月30日	
	成交金额	占当期股票 成交总额的 比例	成交金额	占当期股票 成交总额的 比例
国信证券	231,281,498.87	4.41%	30,231,257.80	1.21%

6.4.10.1.2 债券交易

注：无。

6.4.10.1.3 债券回购交易

注：无。

6.4.10.1.4 权证交易

注：无。

6.4.10.1.5 应支付关联方的佣金

金额单位：人民币元

关联方名称	本期 2016年1月1日至2016年6月30日

	当期 佣金	占当期佣金 总量的比例	期末应付佣金余额	占期末应付佣金 总额的比例
国信证券	210,767.53	4.41%	194,179.62	16.07%
关联方名称	上年度可比期间 2015年5月6日(基金合同生效日)至2015年6月30日			
	当期 佣金	占当期佣金 总量的比例	期末应付佣金余额	占期末应付佣金 总额的比例
国信证券	26,751.63	1.20%	26,751.63	1.20%

注：1、佣金的计算公式

上海证券交易所的交易佣金=买（卖）成交金额×1%-买（卖）经手费-买（卖）证管费等由券商承担的费用

深圳证券交易所的交易佣金=买（卖）成交金额×1%-买（卖）经手费-买（卖）证管费等由券商承担的费用

（佣金比率按照与一般证券公司签订的协议条款订立。）

2、本基金与关联方已按同业统一的基金佣金计算方式和佣金比例签订了《证券交易单元租用协议》。根据协议规定，上述单位定期或不定期地为我公司提供研究服务以及其他研究支持。

6.4.10.2 关联方报酬

6.4.10.2.1 基金管理费

单位：人民币元

项目	本期 2016年1月1日至2016年6 月30日	上年度可比期间 2015年5月6日(基金合同生效日) 至2015年6月30日
当期发生的基金应支付的管理费	8,219,269.28	2,401,552.73
其中：支付销售机构的客户维护费	525,585.15	227,910.95

注：（1）支付基金管理人鹏华基金管理有限公司的管理人报酬年费率为1.000%，逐日计提，按月支付。日管理费=前一日基金资产净值×1.000%÷当年天数。

（2）根据《开放式证券投资基金销售费用管理规定》，基金管理人依据销售机构销售基金的保有量提取一定比例的客户维护费，用以向基金销售机构支付客户服务及销售活动中产生的相关费用，客户维护费从基金管理费中列支。

6.4.10.2.2 基金托管费

单位：人民币元

项目	本期 2016年1月1日至2016年6 月30日	上年度可比期间 2015年5月6日(基金合同生效日) 至2015年6月30日
----	--------------------------------	----------------------------------------------

当期发生的基金应支付的托管费	1,808,239.23	528,341.56
----------------	--------------	------------

注：支付基金托管人中国建设银行的托管费年费率为 0.22%，逐日计提，按月支付。日托管费=前一日基金资产净值×0.22%÷当年天数。

6.4.10.3 与关联方进行银行间同业市场的债券(含回购)交易

注：无。

6.4.10.4 各关联方投资本基金的情况

6.4.10.4.1 报告期内基金管理人运用固有资金投资本基金的情况

注：本基金本报告期及上年度可比期间，本基金管理人未投资、持有本基金。

6.4.10.4.2 报告期末除基金管理人之外的其他关联方投资本基金的情况

份额单位：份

关联方名称	券商 A 级			
	本期末 2016 年 6 月 30 日		上年度末 2015 年 12 月 31 日	
	持有的 基金份额	持有的基金份额 占基金总份额的 比例	持有的 基金份额	持有的基金份额 占基金总份额的 比例
国信证券股份有 限公司	-	0.0000%	767,100.00	0.0204%

注：本基金本报告期除基金管理人之外的其他关联方投资、持有本基金符合相关法律法规、中国证监会规定及相关管理制度的规定。

6.4.10.5 由关联方保管的银行存款余额及当期产生的利息收入

单位：人民币元

关联方 名称	本期 2016 年 1 月 1 日至 2016 年 6 月 30 日		上年度可比期间 2015 年 5 月 6 日(基金合同生效日)至 2015 年 6 月 30 日	
	期末余额	当期利息收入	期末余额	当期利息收入
	中国建设银行	66,775,252.82	456,872.80	77,420,596.26

注：本基金的银行存款由基金托管人中国建设银行保管，按银行同业利率计息。

6.4.10.6 本基金在承销期内参与关联方承销证券的情况

注：无。

6.4.11 利润分配情况

6.4.11.1 利润分配情况——非货币市场基金

注：本基金本报告期内未进行利润分配。

6.4.12 期末（2016 年 6 月 30 日）本基金持有的流通受限证券

6.4.12.1 因认购新发/增发证券而于期末持有的流通受限证券

金额单位：人民币元

6.4.12.1.1 受限证券类别：股票										
证券代码	证券名称	成功认购日	可流通日	流通受限类型	认购价格	期末估值单价	数量（单位：股）	期末成本总额	期末估值总额	备注
601966	玲珑轮胎	2016年6月24日	2016年7月6日	新股流通受限	12.98	12.98	10,081	130,851.38	130,851.38	-
603016	新宏泰	2016年6月23日	2016年7月1日	新股流通受限	8.49	8.49	1,602	13,600.98	13,600.98	-
300520	科大国创	2016年6月30日	2016年7月8日	新股流通受限	10.05	10.05	926	9,306.30	9,306.30	-
002805	丰元股份	2016年6月29日	2016年7月7日	新股流通受限	5.80	5.80	971	5,631.80	5,631.80	-

注：截至本报告期末，本基金没有持有因认购新发或增发而流通受限的债券及权证。

6.4.12.2 期末持有的暂时停牌等流通受限股票

金额单位：人民币元

股票代码	股票名称	停牌日期	停牌原因	期末估值单价	复牌日期	复牌开盘单价	数量（股）	期末成本总额	期末估值总额	备注
000728	国元证券	2016年6月8日	重大事项	16.72	2016年7月8日	17.37	1,606,691	34,013,456.88	26,863,873.52	-
601611	中国核建	2016年6月30日	重大事项	20.92	2016年7月1日	23.01	27,227	94,477.69	569,588.84	-

6.4.12.3 期末债券正回购交易中作为抵押的债券

6.4.12.3.1 银行间市场债券正回购

无。

6.4.12.3.2 交易所市场债券正回购

无。

6.4.13 金融工具风险及管理

6.4.13.1 风险管理政策和组织架构

本基金为被动式指数基金，其预期的风险和收益高于货币市场基金、债券基金、混合型基金。本基金主要投资于标的指数成份股和备选成份股。本基金在日常经营活动中面临的与这些金融工具相关的风险主要包括信用风险、流动性风险及市场风险。本基金的基金管理人从事风险管理的主要目标是争取将以上风险控制在限定的范围之内，力争实现基金净值增长率与标的指数增长率间的高度正相关，并保持跟踪误差在合同约定的范围内。本基金的基金管理人致力于全面内部控制体系的建设，建立了从董事会层面到各业务部门的风险管理组织架构。本基金的基金管理人在董事会下设风险控制和合规审计委员会，主要负责制定基金管理人风险控制战略和控制政策、协调突发重大风险等事项；督察长负责对基金管理人各业务环节合法合规运作进行监督检查，组织、指导基金管理人内部监察稽核工作，并可向董事会和中国证监会直接报告；在公司内部设立独立的监察稽核部，专职负责对基金管理人各部门、各业务的风险控制情况进行督促和检查，并适时提出整改建议。本基金的基金管理人对于金融工具的风险管理方法主要是通过定性分析和定量分析的方法去估测各种风险产生的可能损失。从定性分析的角度出发，判断风险损失的严重程度和出现同类风险损失的频度。而从定量分析的角度出发，根据本基金的投资目标，结合基金资产所运用金融工具特征通过特定的风险量化指标、模型，日常的量化报告，确定风险损失的限度和相应置信程度，及时可靠地对各种风险进行监督、检查和评估，并通过相应决策，将风险控制可在承受的范围之内。

6.4.13.2 信用风险

信用风险是指基金在交易过程中因交易对手未履行合约责任，或者基金所投资证券的发行人出现违约、拒绝支付到期本息等情况，导致基金资产损失和收益变化的风险。本基金的基金管理人在交易前对交易对手的资信状况进行了充分的评估。本基金的银行存款存放在本基金的托管行中国建设银行股份有限公司，与该银行存款相关的信用风险不重大。本基金在交易所进行的交易均以中国证券登记结算有限责任公司为交易对手完成证券交收和款项清算，违约风险可能性很小；在银行间同业市场进行交易前均对交易对手进行信用评估并对证券交割方式进行限制以控制相应的信用风险。本基金的基金管理人建立了信用风险管理流程，通过对投资品种信用等级评估来控制证券发行人的信用风险，且通过分散化投资以分散信用风险。于 2016 年 6 月 30 日，本基金未

持有信用类债券（2015 年 12 月 31 日：未持有）。

6.4.13.3 流动性风险

流动性风险是指基金所持金融工具变现的难易程度。本基金的流动性风险一方面来自于基金份额持有人可随时要求赎回其持有的基金份额，另一方面来自于投资品种所处的交易市场不活跃而带来的变现困难或因投资集中而无法在市场出现剧烈波动的情况下以合理的价格变现。针对兑付赎回资金的流动性风险，本基金的基金管理人每日对本基金的申购赎回情况进行严密监控并预测流动性需求，保持基金投资组合中的可用现金头寸与之相匹配。本基金的基金管理人在基金合同中设计了巨额赎回条款，约定在非常情况下赎回申请的处理方式，控制因开放申购赎回模式带来的流动性风险，有效保障基金持有人利益。针对投资品种变现的流动性风险，本基金的基金管理人通过独立的风险管理职能部门设定流动性比例要求，对流动性指标进行持续的监测和分析，包括组合持仓集中度指标、组合在短时间内变现能力的综合指标、组合中变现能力较差的投资品种比例以及流通受限制的投资品种比例等。本基金所持大部分证券在证券交易所上市，其余亦可在银行间同业市场交易，因此除附注中列示的部分基金资产流通暂时受限制不能自由转让的情况外，其余金融资产均能以合理价格适时变现。此外，本基金可通过卖出回购金融资产方式借入短期资金应对流动性需求，其上限一般不超过基金持有的债券投资的公允价值。本基金所持有的全部金融负债的合约约定到期日均为一个月以内且不计息，可赎回基金份额净值（所有者权益）无固定到期日且不计息，因此账面余额即为未折现的合约到期现金流量。

6.4.13.4 市场风险

市场风险是指基金所持金融工具的公允价值或未来现金流量因所处市场各类价格因素的变动而发生波动的风险，包括利率风险、外汇风险和其他价格风险。

6.4.13.4.1 利率风险

利率风险是指金融工具的公允价值或现金流量受市场利率变动而发生波动的风险。利率敏感性金融工具均面临由于市场利率上升而导致公允价值下降的风险，其中浮动利率类金融工具还面临每个付息期间结束根据市场利率重新定价时对于未来现金流影响的风险。本基金持有的利率敏感性资产为银行存款、结算备付金及部分应收申购款，其余金融资产和金融负债均不计息，因此本基金的收入及经营活动的现金流量在很大程度上独立于市场利率变化。本基金的基金管理人定期对本基金面临的利率敏感性缺口进行监控。

6.4.13.4.1.1 利率风险敞口

单位：人民币元

本期末 2016 年 6 月 30 日	1 年以内	1-5 年	5 年以上	不计息	合计
资产					
银行存款	66,775,252.82	-	-	-	66,775,252.82
结算备付金	66,963.78	-	-	-	66,963.78
存出保证金	1,900,373.68	-	-	-	1,900,373.68
交易性金融资产	-	-	-	1,188,074,244.02	1,188,074,244.02
衍生金融资产	-	-	-	-	-
买入返售金融资产	-	-	-	-	-
应收证券清算款	-	-	-	2,502,286.45	2,502,286.45
应收利息	-	-	-	13,643.24	13,643.24
应收股利	-	-	-	-	-
应收申购款	-	-	-	1,183,484.91	1,183,484.91
其他资产	-	-	-	-	-
资产总计	68,742,590.28	-	-	1,191,773,658.62	1,260,516,248.90
负债					
短期借款	-	-	-	-	-
交易性金融负债	-	-	-	-	-
衍生金融负债	-	-	-	-	-
卖出回购金融资产款	-	-	-	-	-
应付证券清算款	-	-	-	-	-
应付赎回款	-	-	-	6,019,729.26	6,019,729.26
应付管理人报酬	-	-	-	999,804.57	999,804.57
应付托管费	-	-	-	219,957.00	219,957.00
应付销售服务费	-	-	-	-	-
应付交易费用	-	-	-	1,208,351.90	1,208,351.90
应交税费	-	-	-	-	-
应付利息	-	-	-	-	-
应付利润	-	-	-	-	-
其他负债	-	-	-	408,845.11	408,845.11
负债总计	-	-	-	8,856,687.84	8,856,687.84
利率敏感度缺口	68,742,590.28	-	-	1,182,916,970.78	1,251,659,561.06
上年度末 2015 年 12 月 31 日	1 年以内	1-5 年	5 年以上	不计息	合计
资产					
银行存款	301,855,488.81	-	-	-	301,855,488.81
结算备付金	24,669,126.54	-	-	-	24,669,126.54
存出保证金	1,798,503.87	-	-	-	1,798,503.87
交易性金融资产	-	-	-	5,484,048,863.80	5,484,048,863.80
衍生金融资产	-	-	-	-	-

买入返售金融资产	-	-	-	-	-
应收证券清算款	-	-	-	-	-
应收利息	-	-	-	61,676.82	61,676.82
应收股利	-	-	-	-	-
应收申购款	-	-	-	149,882,951.90	149,882,951.90
其他资产	-	-	-	-	-
资产总计	328,323,119.22	-	-	5,633,993,492.52	5,962,316,611.74
负债					
短期借款	-	-	-	-	-
交易性金融负债	-	-	-	-	-
衍生金融负债	-	-	-	-	-
卖出回购金融资产款	-	-	-	-	-
应付证券清算款	-	-	-	107,710,085.27	107,710,085.27
应付赎回款	-	-	-	1,638,319.56	1,638,319.56
应付管理人报酬	-	-	-	3,342,658.83	3,342,658.83
应付托管费	-	-	-	735,384.97	735,384.97
应付销售服务费	-	-	-	-	-
应付交易费用	-	-	-	7,088,709.44	7,088,709.44
应交税费	-	-	-	-	-
应付利息	-	-	-	-	-
应付利润	-	-	-	-	-
其他负债	-	-	-	368,133.87	368,133.87
负债总计	-	-	-	120,883,291.94	120,883,291.94
利率敏感度缺口	328,323,119.22	-	-	5,513,110,200.58	5,841,433,319.80

注：表中所示为本基金资产及负债的账面价值，并按照合约规定的利率重新定价日或到期日孰早者予以分类。

6.4.13.4.1.2 利率风险的敏感性分析

于 2016 年 6 月 30 日，本基金持有的交易性债券投资公允价值占基金资产净值的比例为 0.00%。（2015 年 12 月 31 日：未持有）因此当利率发生合理、可能的变动时，对于本基金资产净值无重大影响（2015 年 12 月 31 日：同）。

6.4.13.4.2 外汇风险

外汇风险是指金融工具的公允价值或未来现金流量因外汇汇率变动而发生波动的风险。本基金的所有资产及负债以人民币计价，因此无重大外汇风险。

6.4.13.4.3 其他价格风险

其他价格风险是指基金所持金融工具的公允价值或未来现金流量因除市场利率和外汇汇率以外的市场价格因素变动而发生波动的风险。本基金主要投资于证券交易所上市或银行间同业市场

交易的股票和债券，所面临的其他价格风险来源于单个证券发行主体自身经营情况或特殊事项的影响，也可能来源于证券市场整体波动的影响。本基金为被动式指数基金，原则上采用完全复制的方法，按照个股在标的指数中的基准权重构建投资组合。基金所构建的指数化投资组合将根据标的指数成份股及其权重的变动而进行相应调整。同时，本基金还将根据法律法规中的投资比例限制、申购赎回变动情况、新股增发等变化，对基金投资组合进行相应调整，以保证基金份额净值增长率与标的指数间的高度正相关和跟踪误差最小化。本基金通过投资组合的分散化降低其他价格风险。本基金投资于股票部分的比例不低于基金资产的 80%，其中投资于标的指数成份股及其备选成份股的比例不低于非现金基金资产的 80%。此外，本基金的基金管理人每日对本基金所持有的证券价格实施监控，定期运用多种定量方法对基金进行风险度量，包括 VaR(Value at Risk) 指标等来测试本基金面临的潜在价格风险，及时可靠地对风险进行跟踪和控制。

6.4.13.4.3.1 其他价格风险敞口

金额单位：人民币元

项目	本期末 2016 年 6 月 30 日		上年度末 2015 年 12 月 31 日	
	公允价值	占基金 资产净 值比例 (%)	公允价值	占基金资 产净值比 例 (%)
交易性金融资产—股票投资	1,188,074,244.02	94.92	5,484,048,863.80	93.88
交易性金融资产—基金投资	-	-	-	-
交易性金融资产—贵金属投资	-	-	-	-
衍生金融资产—权证投资	-	-	-	-
其他	-	-	-	-
合计	1,188,074,244.02	94.92	5,484,048,863.80	93.88

6.4.13.4.3.2 其他价格风险的敏感性分析

假设	除业绩比较基准外的其他市场变量保持不变		
分析	相关风险变量的变动	对资产负债表日基金资产净值的影响金额（单位：人民币元）	
		本期末（2016 年 6 月 30 日）	上年度末（2015 年 12 月 31 日）
	业绩比较基准上升 5%	89,924,823.25	352,028,470.39
业绩比较基准下降 5%	-89,924,823.25	-352,028,470.39	

6.4.14 有助于理解和分析会计报表需要说明的其他事项

截至资产负债表日，本基金无需要说明的其他重要事项。

§ 7 投资组合报告

7.1 期末基金资产组合情况

金额单位：人民币元

序号	项目	金额	占基金总资产的比例 (%)
1	权益投资	1,188,074,244.02	94.25
	其中：股票	1,188,074,244.02	94.25
2	固定收益投资	-	-
	其中：债券	-	-
	资产支持证券	-	-
3	贵金属投资	-	-
4	金融衍生品投资	-	-
5	买入返售金融资产	-	-
	其中：买断式回购的买入返售金融资产	-	-
6	银行存款和结算备付金合计	66,842,216.60	5.30
7	其他各项资产	5,599,788.28	0.44
8	合计	1,260,516,248.90	100.00

7.2 期末按行业分类的股票投资组合

7.2.1 期末指数投资按行业分类的境内股票投资组合

金额单位：人民币元

代码	行业类别	公允价值（元）	占基金资产净值比例 (%)
A	农、林、牧、渔业	-	-
B	采矿业	-	-
C	制造业	-	-
D	电力、热力、燃气及水生产和供应业	-	-
E	建筑业	-	-
F	批发和零售业	-	-
G	交通运输、仓储和邮政业	-	-
H	住宿和餐饮业	-	-
I	信息传输、软件和信息技术服务业	-	-
J	金融业	1,186,810,973.98	94.82
K	房地产业	-	-

L	租赁和商务服务业	-	-
M	科学研究和技术服务业	-	-
N	水利、环境和公共设施管理业	-	-
O	居民服务、修理和其他服务业	-	-
P	教育	-	-
Q	卫生和社会工作	-	-
R	文化、体育和娱乐业	-	-
S	综合	-	-
	合计	1,186,810,973.98	94.82

7.2.2 期末积极投资按行业分类的境内股票投资组合

金额单位：人民币元

代码	行业类别	公允价值（元）	占基金资产净值比例（%）
A	农、林、牧、渔业	-	-
B	采掘业	-	-
C	制造业	603,062.70	0.05
D	电力、热力、燃气及水生产和供应业	-	-
E	建筑业	569,588.84	0.05
F	批发和零售业	-	-
G	交通运输、仓储和邮政业	-	-
H	住宿和餐饮业	-	-
I	信息传输、软件和信息技术服务业	70,492.40	0.01
J	金融业	-	-
K	房地产业	-	-
L	租赁和商务服务业	-	-
M	科学研究和技术服务业	20,126.10	0.00
N	水利、环境和公共设施管理业	-	-
O	居民服务、修理和其他服务业	-	-
P	教育	-	-
Q	卫生和社会工作	-	-
R	文化、体育和娱乐业	-	-
S	综合	-	-
	合计	1,263,270.04	0.10

7.3 期末按公允价值占基金资产净值比例大小排序的所有股票投资明细

7.3.1 期末指数投资按公允价值占基金资产净值比例大小排序的所有股票投资明细

金额单位：人民币元

序号	股票代码	股票名称	数量（股）	公允价值	占基金资产净值比例（%）
1	600030	中信证券	9,812,343	159,254,326.89	12.72
2	600837	海通证券	10,088,745	155,568,447.90	12.43
3	601688	华泰证券	4,071,964	77,041,558.88	6.16
4	000776	广发证券	3,689,707	61,839,489.32	4.94
5	600999	招商证券	3,620,258	59,734,257.00	4.77
6	600958	东方证券	3,292,677	55,349,900.37	4.42
7	002736	国信证券	3,066,460	52,896,435.00	4.23
8	000783	长江证券	4,138,665	48,008,514.00	3.84
9	000166	申万宏源	5,556,108	46,726,868.28	3.73
10	002673	西部证券	1,742,686	45,065,859.96	3.60
11	601377	兴业证券	5,844,010	43,187,233.90	3.45
12	601901	方正证券	5,131,008	39,303,521.28	3.14
13	601555	东吴证券	2,618,393	35,086,466.20	2.80
14	601099	太平洋	5,665,952	34,732,285.76	2.77
15	601211	国泰君安	1,901,802	33,833,057.58	2.70
16	601198	东兴证券	1,248,288	30,508,158.72	2.44
17	600109	国金证券	2,262,704	30,501,249.92	2.44
18	000728	国元证券	1,606,691	26,863,873.52	2.15
19	600369	西南证券	3,519,422	25,551,003.72	2.04
20	601788	光大证券	1,460,725	24,744,681.50	1.98
21	600061	国投安信	1,381,000	24,609,420.00	1.97
22	002500	山西证券	1,409,790	23,346,122.40	1.87
23	000686	东北证券	1,706,920	22,036,337.20	1.76
24	000750	国海证券	2,628,484	19,424,496.76	1.55
25	000712	锦龙股份	558,642	11,597,407.92	0.93

7.3.2 期末积极投资按公允价值占基金资产净值比例大小排序的所有股票投资明细

金额单位：人民币元

序号	股票代码	股票名称	数量（股）	公允价值	占基金资产净值比例（%）
1	601611	中国核建	27,227	569,588.84	0.05
2	601127	小康股份	8,662	206,761.94	0.02

3	601966	玲珑轮胎	10,081	130,851.38	0.01
4	603131	上海沪工	1,263	76,664.10	0.01
5	300515	三德科技	1,354	63,461.98	0.01
6	300518	盛讯达	1,306	61,186.10	0.00
7	002799	环球印务	1,080	47,131.20	0.00
8	603958	哈森股份	2,372	34,394.00	0.00
9	002802	洪汇新材	1,629	24,565.32	0.00
10	603909	合诚股份	1,095	20,126.10	0.00
11	603016	新宏泰	1,602	13,600.98	0.00
12	300520	科大国创	926	9,306.30	0.00
13	002805	丰元股份	971	5,631.80	0.00

7.4 报告期内股票投资组合的重大变动

7.4.1 累计买入金额超出期初基金资产净值 2%或前 20 名的股票明细

金额单位：人民币元

序号	股票代码	股票名称	本期累计买入金额	占期初基金资产净值比例（%）
1	600030	中信证券	138,956,548.48	2.38
2	600837	海通证券	122,750,066.29	2.10
3	601377	兴业证券	81,686,843.29	1.40
4	601688	华泰证券	59,435,382.64	1.02
5	600958	东方证券	53,372,292.99	0.91
6	600999	招商证券	53,159,415.40	0.91
7	000776	广发证券	50,858,267.53	0.87
8	002736	国信证券	44,716,738.56	0.77
9	601099	太平洋	44,629,687.47	0.76
10	000166	申万宏源	40,425,656.73	0.69
11	000783	长江证券	35,419,001.23	0.61
12	601901	方正证券	33,203,540.19	0.57
13	002673	西部证券	32,799,960.13	0.56
14	600061	国投安信	31,671,693.37	0.54
15	601211	国泰君安	30,704,096.69	0.53
16	000712	锦龙股份	29,254,657.90	0.50
17	601555	东吴证券	28,822,538.92	0.49
18	601198	东兴证券	26,798,317.65	0.46

19	600109	国金证券	25,801,208.79	0.44
20	600369	西南证券	24,427,592.80	0.42

注：买入金额按买入成交金额（成交单价乘以成交数量）填列，不考虑相关交易费用。

7.4.2 累计卖出金额超出期初基金资产净值 2%或前 20 名的股票明细

金额单位：人民币元

序号	股票代码	股票名称	本期累计卖出金额	占期初基金资产净值比例（%）
1	600030	中信证券	644,083,313.88	11.03
2	600837	海通证券	544,485,541.51	9.32
3	601688	华泰证券	260,393,139.04	4.46
4	600999	招商证券	247,587,747.79	4.24
5	000776	广发证券	237,662,020.74	4.07
6	000166	申万宏源	197,844,740.61	3.39
7	601377	兴业证券	186,680,089.78	3.20
8	000783	长江证券	171,524,362.55	2.94
9	601901	方正证券	159,167,259.32	2.72
10	601211	国泰君安	150,633,342.32	2.58
11	002673	西部证券	143,446,164.47	2.46
12	601099	太平洋	142,699,139.49	2.44
13	601555	东吴证券	134,622,097.46	2.30
14	600109	国金证券	118,562,438.21	2.03
15	600369	西南证券	118,141,493.81	2.02
16	601788	光大证券	106,767,378.93	1.83
17	000728	国元证券	101,785,251.29	1.74
18	002736	国信证券	100,161,395.59	1.71
19	600958	东方证券	99,613,677.78	1.71
20	000686	东北证券	82,097,664.78	1.41

注：卖出金额按卖出成交金额（成交单价乘以成交数量）填列，不考虑相关交易费用。

7.4.3 买入股票的成本总额及卖出股票的收入总额

单位：人民币元

买入股票成本（成交）总额	1,027,147,365.13
卖出股票收入（成交）总额	4,223,472,552.71

注：买入股票成本、卖出股票收入均按买卖成交金额（成交单价乘以成交数量）填列，不考虑相关交易费用。

7.5 期末按债券品种分类的债券投资组合

注：无。

7.6 期末按公允价值占基金资产净值比例大小排序的前五名债券投资明细

注：无。

7.7 期末按公允价值占基金资产净值比例大小排序的所有资产支持证券投资明细

注：无。

7.8 报告期末按公允价值占基金资产净值比例大小排序的前五名贵金属投资明细

注：无。

7.9 期末按公允价值占基金资产净值比例大小排序的前五名权证投资明细

注：无。

7.10 报告期末本基金投资的股指期货交易情况说明

7.10.1 报告期末本基金投资的股指期货持仓和损益明细

注：本基金本报告期内未发生股指期货投资。

7.10.2 本基金投资股指期货的投资政策

本基金投资股指期货将根据风险管理的原则，以套期保值为目的，主要选择流动性好、交易活跃的股指期货合约。本基金力争利用股指期货的杠杆作用，降低股票仓位频繁调整的交易成本和跟踪误差，达到有效跟踪标的指数的目的。

7.11 报告期末本基金投资的国债期货交易情况说明

7.11.1 本期国债期货投资政策

注：本基金基金合同的投资范围尚未包含国债期货投资。

7.11.2 报告期末本基金投资的国债期货持仓和损益明细

注：本基金基金合同的投资范围尚未包含国债期货投资。

7.11.3 本期国债期货投资评价

注：本基金基金合同的投资范围尚未包含国债期货投资。

7.12 投资组合报告附注

7.12.1

1、广发证券

本组合投资的前十名证券之一广发证券股份有限公司（以下简称“广发证券”）在中国证券监督管理委员会（以下简称“中国证监会”）2014 年四季度两融检查时，存在向不符合条件的客户融资融券、违规为到期融资融券合约展期问题，且涉及客户数量较多，受到采取责令限期改正的行政监管措施。2015 年 8 月 24 日，广发证券收到中国证监会《调查通知书》（鄂证调查字 2015023 号）。因涉嫌未按规定审查、了解客户身份等违法违规行为，根据《中华人民共和国证券法》的有关规定，中国证监会决定对广发证券立案调查。2015 年 9 月 10 日，广发证券收到中国证监会《行政处罚事先告知书》（处罚字[2015]71 号）。

对该股票的投资决策程序的说明：本基金管理人长期跟踪研究广发证券，认为本次行政监管措施对该证券的投资价值不产生重大影响。本基金为指数基金，为更好地跟踪标的指数和控制跟踪误差，按照成份股权重进行配置该证券，符合指数基金的管理规定。该证券的投资已严格执行内部投资决策流程，符合法律法规和公司制度的规定。

2、海通证券

本组合投资的前十名证券之一海通证券股份有限公司（以下简称“海通证券”）于 2015 年 9 月 10 日收到中国证券监督管理委员会（以下简称“证监会”）《行政处罚事先告知书》（处罚字【2015】73 号）（以下简称《告知书》）。根据《告知书》，海通证券未按照《证券登记结算管理办法》第二十四条，《关于加强证券期货经营机构客户交易终端信息等客户信息管理的规定》第六条、第八条、第十三条，《中国证监会关于加强证券经纪业务管理的规定》第三条第（四）项，《中国证券登记结算有限责任公司证券账户管理规则》第五十条的规定对客户的信息进行审查和了解，违反了《证券公司监督管理条例》第二十八条第一款的规定，构成《证券公司监督管理条例》第八十四条第（四）项所述的行为。中国证监会对海通证券责令改正，给予警告，没收违法所得 28,653,000 元，并处以 85,959,000 元罚款。。

对该股票的投资决策程序的说明：本基金管理人长期跟踪研究海通证券，认为本次行政处罚对该证券的投资价值不产生重大影响。本基金为指数基金，为更好地跟踪标的指数和控制跟踪误差，按照成份股权重进行配置该证券，符合指数基金的管理规定。该证券的投资已严格执行内部投资决策流程，符合法律法规和公司制度的规定。

3、华泰证券

本组合投资的前十名证券之一华泰证券股份有限公司（以下简称“华泰证券”）于 2015 年 9

月 10 日收到中国证券监督管理委员会（以下简称“证监会”）《行政处罚事先告知书》（处罚字【2015】72 号）（以下简称《告知书》）。根据《告知书》，华泰证券未按照《关于加强证券期货经营机构客户交易终端信息等客户信息管理的规定》第六条、第八条、第十三条，《中国证券登记结算有限责任公司证券账户管理规则》第五十条的规定对客户的信息进行审查和了解，违反了《证券公司监督管理条例》第二十八条第一款的规定，构成《证券公司监督管理条例》第八十四条第（四）项所述的行为。中国证监会对华泰证券责令改正，给予警告，没收违法所得 18,235,275.00 元，并处以 54,705,825.00 元罚款。

对该股票的投资决策程序的说明：本基金管理人长期跟踪研究华泰证券，认为本次行政处罚对该证券的投资价值不产生重大影响。本基金为指数基金，为更好地跟踪标的指数和控制跟踪误差，按照成份股权重进行配置该证券，符合指数基金的管理规定。该证券的投资已严格执行内部投资决策流程，符合法律法规和公司制度的规定。

4、长江证券

本基金投资的前十名证券之一的长江证券股份有限公司（以下简称“长江证券”）于 2016 年 1 月收到中国证监会湖北监管局（以下简称湖北证监局）下发的《关于对长江证券股份有限公司采取责令增加内部合规检查的次数监管措施的决定》（[2016]1 号，以下简称《决定》）。《决定》认为公司在开展研究报告业务时，存在内部控制不完善的情形，违反了《证券公司监督管理条例》第二十七条关于“证券公司应当按照审慎经营的原则，建立健全风险管理与内部控制制度，防范和控制风险”的规定。根据《证券公司监督管理条例》第七十条的规定，湖北证监局责令长江证券在 2016 年 2 月 1 日至 2017 年 1 月 31 日期间，每 3 个月对公司研究报告业务增加一次内部合规检查，并在每次检查后 10 个工作日内向湖北证监局报送合规检查报告。2016 年 3 月，中国证监会湖北监管局（以下简称湖北证监局）下发了《关于对长江证券股份有限公司采取出具警示函监管措施的决定》（[2016]3 号），认为公司作为武汉四方交通物流有限责任公司（以下简称四方物流）2014 年中小企业私募债项目的受托管理人，在履行受托管理职责的过程中未勤勉尽责，未按照《四方物流 2014 年中小企业私募债券受托管理协议》的约定，如实披露募集资金使用情况。上述行为违反了《公司债券发行与交易管理办法》第七条关于“为公司债券发行提供服务的承销机构、资信评级机构、受托管理人、会计师事务所、资产评估机构、律师事务所等专业机构和人员应当勤勉尽责，严格遵守执业规范和监管规则，按规定和约定履行义务”的规定。按照《公司债券发行与交易管理办法》第五十八条的规定，湖北证监局决定对公司采取出具警示函的监管措施。

对该股票的投资决策程序的说明：本基金管理人长期跟踪研究长江证券，认为本次行政监管措施对该证券的投资价值不产生重大影响。本基金为指数基金，为更好地跟踪标的指数和控制跟

踪误差，按照成份股权重进行配置该证券，符合指数基金的管理规定。该证券的投资已严格执行内部投资决策流程，符合法律法规和公司制度的规定。

5、申万宏源

本组合投资的前十名证券之一申万宏源证券有限公司（以下简称“申万宏源证券”），于 2015 年 11 月 6 日收到中国证券监督管理委员会（以下简称“中国证监会”）行政监管措施决定书《关于对申万宏源证券有限公司采取暂停新开证券账户 1 个月措施的决定》（[2015]78 号），具体内容如下：经查，申万宏源证券外部接入具有分账户功能的第三方交易终端软件，未对外部系统接入实施有效管理，对相关客户身份情况缺乏了解。而且，在中国证监会下发《关于加强证券公司信息系统外部接入管理的通知》（证监办发[2015]35 号）后，申万宏源证券在自查过程中存在向中国证监会漏报信息系统外部接入账户的情形。上述行为违反了《证券登记结算管理办法》第二十四条、《中国证监会关于加强证券经纪业务管理的规定》第三条和《证券公司监督管理条例》第二十八条第一款的规定。按照《证券公司监督管理条例》第七十条的规定，中国证监会责令申万宏源证券暂停新开证券账户 1 个月，暂停期间公司不得新增经纪业务客户。

对该股票的投资决策程序的说明：本基金管理人长期跟踪研究申万宏源证券，认为本次行政处罚对该证券的投资价值不产生重大影响。本基金为指数基金，为更好地跟踪标的指数和控制跟踪误差，按照成份股权重进行配置该证券，符合指数基金的管理规定。该证券的投资已严格执行内部投资决策流程，符合法律法规和公司制度的规定。

本基金投资的前十名证券中的其它证券本期没有发行主体被监管部门立案调查的、或在报告编制日前一年内受到公开谴责、处罚的证券。

7.12.2

本基金投资的前十名股票没有超出基金合同规定的备选股票库。

7.12.3 期末其他各项资产构成

单位：人民币元

序号	名称	金额
1	存出保证金	1,900,373.68
2	应收证券清算款	2,502,286.45
3	应收股利	-
4	应收利息	13,643.24
5	应收申购款	1,183,484.91
6	其他应收款	-

7	待摊费用	-
8	其他	-
9	合计	5,599,788.28

7.12.4 期末持有的处于转股期的可转换债券明细

注：无。

7.12.5 期末前十名股票中存在流通受限情况的说明

7.12.5.1 期末指数投资前十名股票中存在流通受限情况的说明

注：本基金本报告期末指数投资前十名股票中不存在流通受限情况。

7.12.5.2 期末积极投资前五名股票中存在流通受限情况的说明

金额单位：人民币元

序号	股票代码	股票名称	流通受限部分的公允价值	占基金资产净值比例 (%)	流通受限情况说明
1	601611	中国核建	569,588.84	0.05	重大事项
2	601966	玲珑轮胎	130,851.38	0.01	新股锁定

7.12.6 投资组合报告附注的其他文字描述部分

由于四舍五入的原因，投资组合报告中数字分项之和与合计项之间可能存在尾差。

§ 8 基金份额持有人信息

8.1 期末基金份额持有人户数及持有人结构

份额单位：份

份额级 别	持有人户 数(户)	户均持有的 基金份额	持有人结构			
			机构投资者		个人投资者	
			持有份额	占总份 额比例	持有份额	占总份 额比例
券商指 基	10,103	60,684.88	358,754,050.29	58.51%	254,345,297.84	41.49%
券商A级	652	514,165.97	310,794,141.0	92.71%	24,442,074.0	7.29%
券商B级	16,255	20,623.58	40,348,532.0	12.04%	294,887,684.0	87.96%

合计	27,010	47,522.09	709,896,723.29	55.31%	573,675,055.84	44.69%
----	--------	-----------	----------------	--------	----------------	--------

8.2 期末上市基金前十名持有人

券商指基

序号	持有人名称	持有份额（份）	占上市总份额比例
1	百年人寿保险股份有限公司—万能保险产品	18,021,628.00	31.22%
2	李莉	12,055,000.00	20.88%
3	李怡名	7,570,940.00	13.11%
4	新时代证券股份有限公司	1,428,933.00	2.48%
5	浙江巴克夏投资管理有限公司—巴克夏月月利 1 号基金	848,310.00	1.47%
6	东方汇智—光大银行—天演 1 号特定客户资产管理计划	793,852.00	1.38%
7	诺德基金—工商银行—华夏银行股份有限公司	793,852.00	1.38%
8	周小柠	644,290.00	1.12%
9	何玄	623,893.00	1.08%
10	张素珍	623,882.00	1.08%

券商 A 级

序号	持有人名称	持有份额（份）	占上市总份额比例
1	中国太平洋人寿保险股份有限公司—分红—个人分红	54,479,200.00	16.25%
2	中国太平洋人寿保险股份有限公司—传统—普通保险产品	47,941,551.00	14.30%
3	英大泰和财产保险股份有限公司—自有资金	30,000,000.00	8.95%
4	全国社保基金—零零四组合	18,404,521.00	5.49%
5	英大泰和人寿保险股份有限公司—团险万能	16,907,761.00	5.04%
6	泰康人寿保险股份有限公司—投连—创新动力	13,403,019.00	4.00%
7	工银安盛人寿保险有限公司	12,877,913.00	3.84%
8	北京千石创富—招商银行—千石资本—华宝证券明法套利 1 号资	8,814,065.00	2.63%
9	上海明法投资管理有限公司—明法多策略对冲 1 号基金	8,084,912.00	2.41%
10	上海明法投资管理有限公司—明法	7,394,438.00	2.21%

CTA 一号基金			
券商 B 级			
序号	持有人名称	持有份额 (份)	占上市总份额比例
1	中国石油天然气集团公司企业年金计划—中国工商银行股份有限公	10,215,502.00	3.05%
2	上海申毅投资股份有限公司—申毅多策略量化套利 7 号	7,833,673.00	2.34%
3	李莉	6,977,790.00	2.08%
4	刘金茂	5,133,658.00	1.53%
5	鹏华基金—民生银行—中国民生银行股份有限公司	4,700,000.00	1.40%
6	刘军	3,714,873.00	1.11%
7	赵成金	3,000,000.00	0.89%
8	陈国庆	2,880,400.00	0.86%
9	上海铂绅投资中心(有限合伙)—铂绅一号证券投资基金(私募)	2,600,000.00	0.78%
10	林升理	2,300,000.00	0.69%

注：持有人为场内持有人。

8.3 期末基金管理人的从业人员持有本基金的情况

注：截止本报告期末，本基金管理人所有从业人员未持有本基金份额。

8.4 期末基金管理人的从业人员持有本开放式基金份额总量区间的情况

注：截止本报告期末，本基金管理人所有从业人员未持有本基金份额。

§ 9 开放式基金份额变动

单位：份

项目	券商指基	券商 A 级	券商 B 级
基金合同生效日 (2015 年 5 月 6 日) 基金份额总额	358,183,733.11	336,303,495.00	336,303,496.00
本报告期期初基金份额总额	736,176,877.06	3,759,777,480.00	3,759,777,481.00
本报告期基金总申购份额	1,449,825,148.25	-	-
减:本报告期基金总赎回份额	5,142,389,278.80	-	-
本报告期基金拆分变动份额 (份额减少以“-”填列)	3,569,486,601.62	-3,424,541,265.00	-3,424,541,265.00
本报告期期末基金份额总额	613,099,348.13	335,236,215.00	335,236,216.00

注：总申购份额含红利再投、转换入份额，总赎回份额含转换出份额。

§ 10 重大事件揭示

10.1 基金份额持有人大会决议

本基金本报告期内无基金份额持有人大会决议。

10.2 基金管理人、基金托管人的专门基金托管部门的重大人事变动

10.2.1 基金管理人的重大人事变动：

报告期内，因股东方更换董事代表，原董事 Alessandro Varaldo 先生不再担任公司董事职务。根据股东欧利盛资本资产管理股份公司推荐，并经本公司股东会审议通过，同意由 Andrea Vismara 先生担任本公司董事，Alessandro Varaldo 先生不再担任本公司董事职务。Andrea Vismara 先生任职日期自 2016 年 2 月 2 日起。

报告期内，原监事 Andrea Vismara 先生辞去公司监事职务。根据股东欧利盛资本资产管理股份公司推荐，并经本公司股东会审议通过，同意由 Sandro Vesprini 先生担任本公司监事，Andrea Vismara 先生不再担任本公司监事职务。Sandro Vesprini 先生任职日期自 2016 年 2 月 2 日起。

10.2.2 基金托管人的重大人事变动：

基金托管人本报告期无重大人事变动。

10.3 涉及基金管理人、基金财产、基金托管业务的诉讼

本报告期无涉及对公司运营管理及基金运作产生重大影响的，与本基金管理人、基金财产、基金托管业务相关的诉讼事项。

10.4 基金投资策略的改变

本基金本报告期基金投资策略未改变。

10.5 为基金进行审计的会计师事务所情况

本报告期内未改聘为本基金审计的会计师事务所。

10.6 管理人、托管人及其高级管理人员受稽查或处罚等情况

本基金管理人、基金托管人涉及托管业务机构及其高级管理人员在报告期内未受到任何稽查或处罚。

10.7 基金租用证券公司交易单元的有关情况

10.7.1 基金租用证券公司交易单元进行股票投资及佣金支付情况

金额单位：人民币元

券商名称	交易单元数量	股票交易		应支付该券商的佣金		备注
		成交金额	占当期股票成交总额的比例	佣金	占当期佣金总量的比例	
中信建投	2	1,301,569,722.28	24.80%	1,186,118.04	24.80%	-
中泰证券	2	1,240,489,105.58	23.63%	1,130,454.60	23.63%	-
中航证券	2	1,109,066,210.74	21.13%	1,010,691.18	21.13%	-
海通证券	2	528,629,063.56	10.07%	481,736.45	10.07%	本报告期新增 1 个
方正证券	1	431,624,616.55	8.22%	393,343.54	8.22%	-
国信证券	2	231,281,498.87	4.41%	210,767.53	4.41%	-
中金公司	2	196,922,401.45	3.75%	179,456.01	3.75%	本报告期新增 1 个
长江证券	1	132,473,365.35	2.52%	120,722.89	2.52%	-
光大证券	1	72,593,735.94	1.38%	66,150.04	1.38%	-
招商证券	1	4,504,851.72	0.09%	4,102.97	0.09%	-
湘财证券	1	-	-	-	-	-
安信证券	2	-	-	-	-	-
东方证券	1	-	-	-	-	-
广发证券	1	-	-	-	-	-
平安证券	2	-	-	-	-	-
申万宏源	1	-	-	-	-	-
长城证券	1	-	-	-	-	本报告期新增
银河证券	1	-	-	-	-	-
华西证券	1	-	-	-	-	-
国泰君安	2	-	-	-	-	-
国金证券	1	-	-	-	-	-
东方财富证券	1	-	-	-	-	本报告期新增
华创证券	1	-	-	-	-	-
中投证券	1	-	-	-	-	-
中信证券	1	-	-	-	-	-
兴业证券	1	-	-	-	-	-

注： 交易单元选择的标准和程序：

1) 基金管理人负责选择代理本基金证券买卖的证券经营机构，使用其交易单元作为基金的专用交易单元，选择的标准是：

- (1) 实力雄厚，信誉良好，注册资本不少于 3 亿元人民币；
- (2) 财务状况良好，各项财务指标显示公司经营状况稳定；
- (3) 经营行为规范，最近二年未发生因重大违规行为而受到中国证监会处罚；
- (4) 内部管理规范、严格，具备健全的内控制度，并能满足基金运作高度保密的要求；
- (5) 具备基金运作所需的高效、安全的通讯条件，交易设施符合代理本基金进行证券交易的需要，并能为本基金提供全面的信息服务；
- (6) 研究实力较强，有固定的研究机构和专门的研究人员，能及时为本基金提供高质量的咨询服务。

2) 选择交易单元的程序：

我公司根据上述标准，选定符合条件的证券公司作为租用交易单元的对象。我公司投研部门定期对所选定证券公司的服务进行综合评比，评比内容包括：提供研究报告质量、数量、及时性及提供研究服务主动性和质量等情况，并依据评比结果确定交易单元交易的具体情况。我公司在比较了多家证券经营机构的财务状况、经营状况、研究水平后，向券商租用交易单元作为基金专用交易单元。

10.7.2 基金租用证券公司交易单元进行其他证券投资的情况

本基金本报告期内未通过券商交易单元进行债券交易、债券回购交易及权证交易。

10.8 其他重大事件

序号	公告事项	法定披露方式	法定披露日期
1	鹏华基金管理有限公司关于在指数熔断实施期间调整旗下部分基金开放时间的公告	《中国证券报》、《上海证券报》、《证券时报》	2016 年 1 月 5 日
2	鹏华基金管理有限公司关于旗下基金持有的股票停牌后估值方法变更的提示性公告	《中国证券报》、《上海证券报》、《证券时报》	2016 年 1 月 5 日
3	鹏华中证全指证券公司指数分级证券投资基金可能发生不定期份额折算的风险提示公告	《中国证券报》、《上海证券报》、《证券时报》	2016 年 1 月 5 日
4	鹏华中证全指证券公司指数分级证券投资基金 B 类份额交易价格波动提示公告	《中国证券报》、《上海证券报》、《证券时报》	2016 年 1 月 5 日

5	鹏华基金管理有限公司关于旗下基金持有的股票停牌后估值方法变更的提示性公告	《中国证券报》、《上海证券报》、《证券时报》	2016 年 1 月 6 日
6	鹏华基金管理有限公司关于旗下场内基金在指数熔断期间暂停申购赎回业务的提示性公告	《中国证券报》、《上海证券报》、《证券时报》	2016 年 1 月 6 日
7	鹏华中证全指证券公司指数分级证券投资基金可能发生不定期份额折算的风险提示公告	《中国证券报》、《上海证券报》、《证券时报》	2016 年 1 月 7 日
8	关于调整鹏华中证全指证券公司指数分级证券投资基金 B 类份额折算基准日证券简称的公告	《中国证券报》、《上海证券报》、《证券时报》	2016 年 1 月 8 日
9	鹏华中证全指证券公司指数分级证券投资基金不定期份额折算公告	《中国证券报》、《上海证券报》、《证券时报》	2016 年 1 月 8 日
10	鹏华基金管理有限公司关于旗下基金持有的股票停牌后估值方法变更的提示性公告	《中国证券报》、《上海证券报》、《证券时报》	2016 年 1 月 8 日
11	鹏华基金管理有限公司关于旗下基金持有的股票停牌后估值方法变更的提示性公告	《中国证券报》、《上海证券报》、《证券时报》	2016 年 1 月 9 日
12	关于鹏华中证全指证券公司指数分级证券投资基金办理不定期份额折算业务期间券商 A 级份额、券商 B 级份额停复牌公告	《中国证券报》、《上海证券报》、《证券时报》	2016 年 1 月 11 日
13	鹏华基金管理有限公司关于旗下基金持有的股票停牌后估值方法变更的提示性公告	《中国证券报》、《上海证券报》、《证券时报》	2016 年 1 月 12 日
14	鹏华中证全指证券公司指数分级证券投资基金不定期份额折算结果及恢复交易的公告	《中国证券报》、《上海证券报》、《证券时报》	2016 年 1 月 12 日
15	关于鹏华中证全指证券公司指数分级证券投资基金不定期份额折算前收盘价调整的公告	《中国证券报》、《上海证券报》、《证券时报》	2016 年 1 月 12 日
16	鹏华基金管理有限公司关于旗下基金持有的股票停牌后估值方法变更的提示性公告	《中国证券报》、《上海证券报》、《证券时报》	2016 年 1 月 14 日
17	鹏华基金管理有限公司关于旗下基金持有的股票停牌后估值方法变更的提示性公告	《中国证券报》、《上海证券报》、《证券时报》	2016 年 1 月 16 日
18	2015 年第四季度报告	《中国证券报》、《上海证券报》、《证券时报》	2016 年 1 月 21 日
19	鹏华基金管理有限公司关于旗下	《中国证券报》、《上	2016 年 1 月 21 日

	基金持有的股票停牌后估值方法变更的提示性公告	海证券报》、《证券时报》	
20	鹏华基金管理有限公司关于旗下基金持有的股票停牌后估值方法变更的提示性公告	《中国证券报》、《上海证券报》、《证券时报》	2016 年 1 月 22 日
21	鹏华基金管理有限公司关于旗下基金持有的股票停牌后估值方法变更的提示性公告	《中国证券报》、《上海证券报》、《证券时报》	2016 年 1 月 26 日
22	鹏华基金管理有限公司关于旗下基金持有的股票停牌后估值方法变更的提示性公告	《中国证券报》、《上海证券报》、《证券时报》	2016 年 1 月 27 日
23	鹏华基金管理有限公司关于旗下基金持有的股票停牌后估值方法变更的提示性公告	《中国证券报》、《上海证券报》、《证券时报》	2016 年 1 月 28 日
24	鹏华基金管理有限公司关于旗下基金持有的股票停牌后估值方法变更的提示性公告	《中国证券报》、《上海证券报》、《证券时报》	2016 年 1 月 29 日
25	关于鹏华基金管理有限公司旗下部分开放式基金参与平安证券申购费率优惠活动的公告	《中国证券报》、《上海证券报》、《证券时报》	2016 年 1 月 29 日
26	鹏华基金管理有限公司关于旗下基金持有的股票停牌后估值方法变更的提示性公告	《中国证券报》、《上海证券报》、《证券时报》	2016 年 2 月 17 日
27	鹏华基金管理有限公司关于旗下基金持有的股票停牌后估值方法变更的提示性公告	《中国证券报》、《上海证券报》、《证券时报》	2016 年 2 月 23 日
28	鹏华基金管理有限公司关于调整旗下部分基金单笔申购最低金额及赎回持有最低份额的公告	《中国证券报》、《上海证券报》、《证券时报》	2016 年 2 月 24 日
29	关于旗下基金所持金亚科技（300028）估值调整的公告	《中国证券报》、《上海证券报》、《证券时报》	2016 年 2 月 24 日
30	鹏华基金管理有限公司关于旗下基金持有的股票停牌后估值方法变更的提示性公告	《中国证券报》、《上海证券报》、《证券时报》	2016 年 2 月 26 日
31	鹏华基金管理有限公司关于旗下基金持有的股票停牌后估值方法变更的提示性公告	《中国证券报》、《上海证券报》、《证券时报》	2016 年 2 月 27 日
32	鹏华基金管理有限公司关于旗下基金持有的股票停牌后估值方法变更的提示性公告	《中国证券报》、《上海证券报》、《证券时报》	2016 年 3 月 1 日
33	鹏华基金管理有限公司关于旗下基金持有的股票停牌后估值方法变更的提示性公告	《中国证券报》、《上海证券报》、《证券时报》	2016 年 3 月 3 日

34	鹏华基金管理有限公司关于旗下部分基金参与光大证券网上交易和手机客户端申购及定期定额投资费率优惠活动的公告	《中国证券报》、《上海证券报》、《证券时报》	2016年3月10日
35	鹏华基金管理有限公司关于旗下指数分级基金开展网上直销与直销柜台转换费率优惠活动的公告	《中国证券报》、《上海证券报》、《证券时报》	2016年3月14日
36	鹏华基金管理有限公司关于旗下基金持有的股票停牌后估值方法变更的提示性公告	《中国证券报》、《上海证券报》、《证券时报》	2016年3月19日
37	鹏华基金管理有限公司关于旗下基金持有的股票停牌后估值方法变更的提示性公告	《中国证券报》、《上海证券报》、《证券时报》	2016年3月22日
38	鹏华基金管理有限公司关于旗下基金持有的股票停牌后估值方法变更的提示性公告	《中国证券报》、《上海证券报》、《证券时报》	2016年3月24日
39	关于旗下基金所持沃森生物(300142)估值调整的公告	《中国证券报》、《上海证券报》、《证券时报》	2016年3月29日
40	2015年年度度报告摘要	《中国证券报》、《上海证券报》、《证券时报》	2016年3月30日
41	鹏华基金管理有限公司关于增加中国中投证券有限责任公司为旗下部分基金销售机构的公告	《中国证券报》、《上海证券报》、《证券时报》	2016年3月31日
42	鹏华基金管理有限公司关于旗下基金持有的股票停牌后估值方法变更的提示性公告	《中国证券报》、《上海证券报》、《证券时报》	2016年4月6日
43	鹏华基金管理有限公司关于旗下基金持有的股票停牌后估值方法变更的提示性公告	《中国证券报》、《上海证券报》、《证券时报》	2016年4月7日
44	鹏华基金管理有限公司关于旗下部分基金参与中投证券网上交易和现场柜台申购及定期定额投资费率优惠活动的公告	《中国证券报》、《上海证券报》、《证券时报》	2016年4月7日
45	鹏华基金管理有限公司关于旗下基金持有的股票停牌后估值方法变更的提示性公告	《中国证券报》、《上海证券报》、《证券时报》	2016年4月12日
46	鹏华基金管理有限公司关于旗下基金持有的股票停牌后估值方法变更的提示性公告	《中国证券报》、《上海证券报》、《证券时报》	2016年4月14日
47	鹏华基金管理有限公司关于旗下基金持有的股票停牌后估值方法变更的提示性公告	《中国证券报》、《上海证券报》、《证券时报》	2016年4月14日

48	鹏华基金管理有限公司关于旗下部分基金参与上海陆金所资产管理有限公司基金申购费率优惠活动的公告	《中国证券报》、《上海证券报》、《证券时报》	2016年4月18日
49	鹏华基金管理有限公司关于旗下部分基金参与招商证券网上交易、手机客户端和现场柜台申购及定期定额投资费率优惠活动的公告	《中国证券报》、《上海证券报》、《证券时报》	2016年4月18日
50	鹏华基金管理有限公司关于增加招商证券股份有限公司为旗下部分基金销售机构的公告	《中国证券报》、《上海证券报》、《证券时报》	2016年4月18日
51	2016年第一季度报告	《中国证券报》、《上海证券报》、《证券时报》	2016年4月20日
52	鹏华基金管理有限公司关于增加江苏江南农村商业银行股份有限公司为旗下部分开放式基金销售机构的公告	《中国证券报》、《上海证券报》、《证券时报》	2016年4月20日
53	鹏华基金管理有限公司关于旗下基金持有的股票停牌后估值方法变更的提示性公告	《中国证券报》、《上海证券报》、《证券时报》	2016年4月21日
54	鹏华基金管理有限公司关于旗下基金持有的股票停牌后估值方法变更的提示性公告	《中国证券报》、《上海证券报》、《证券时报》	2016年4月22日
55	鹏华基金管理有限公司关于增加第一创业证券股份有限公司为我司旗下部分基金销售机构的公告	《中国证券报》、《上海证券报》、《证券时报》	2016年5月3日
56	鹏华基金管理有限公司关于旗下基金持有的股票停牌后估值方法变更的提示性公告	《中国证券报》、《上海证券报》、《证券时报》	2016年5月5日
57	鹏华基金管理有限公司关于旗下基金持有的股票停牌后估值方法变更的提示性公告	《中国证券报》、《上海证券报》、《证券时报》	2016年5月10日
58	鹏华基金管理有限公司关于旗下基金持有的股票停牌后估值方法变更的提示性公告	《中国证券报》、《上海证券报》、《证券时报》	2016年5月11日
59	鹏华基金管理有限公司关于增加中国民族证券有限责任公司为旗下部分基金销售机构的公告	《中国证券报》、《上海证券报》、《证券时报》	2016年5月30日
60	鹏华基金管理有限公司关于旗下基金持有的股票停牌后估值方法变更的提示性公告	《中国证券报》、《上海证券报》、《证券时报》	2016年6月1日
61	鹏华基金管理有限公司关于旗下基金持有的股票停牌后估值方法	《中国证券报》、《上海证券报》、《证券时报》	2016年6月8日

	变更的提示性公告	报》	
62	鹏华基金管理有限公司关于旗下基金持有的股票停牌后估值方法变更的提示性公告	《中国证券报》、《上海证券报》、《证券时报》	2016 年 6 月 14 日
63	鹏华中证全指证券公司指数分级证券投资基金更新的招募说明书摘要	《中国证券报》、《上海证券报》、《证券时报》	2016 年 6 月 15 日
64	鹏华基金管理有限公司关于调整个人投资者开立基金账户的证件类型公告	《中国证券报》、《上海证券报》、《证券时报》	2016 年 6 月 18 日
65	鹏华基金管理有限公司关于旗下基金持有的股票停牌后估值方法变更的提示性公告	《中国证券报》、《上海证券报》、《证券时报》	2016 年 6 月 28 日
66	鹏华基金管理有限公司关于旗下部分基金参与交通银行网上银行、手机银行基金申购手续费费率优惠活动的公告	《中国证券报》、《上海证券报》、《证券时报》	2016 年 6 月 30 日

§ 11 备查文件目录

11.1 备查文件目录

- (一)《鹏华中证全指证券公司指数分级证券投资基金基金合同》;
- (二)《鹏华中证全指证券公司指数分级证券投资基金托管协议》;
- (三)《鹏华中证全指证券公司指数分级证券投资基金 2016 年半年度报告》(原文)。

11.2 存放地点

深圳市福田区福华三路 168 号深圳国际商会中心 43 层鹏华基金管理有限公司

北京市西城区闹市口大街 1 号院 1 号楼中国建设银行股份有限公司

11.3 查阅方式

投资者可在基金管理人营业时间内免费查阅,也可按工本费购买复印件,或通过本基金管理人网站(<http://www.phfund.com>)查阅。

投资者对本报告书如有疑问,可咨询本基金管理人鹏华基金管理有限公司,本公司已开通客户服务系统,咨询电话:4006788999。

鹏华基金管理有限公司
2016 年 8 月 29 日

