

诺安优势行业灵活配置混合型证券投资基金 2016 年半年度报告摘要

2016 年 6 月 30 日

基金管理人：诺安基金管理有限公司

基金托管人：中国工商银行股份有限公司

送出日期：2016 年 8 月 29 日

§ 1 重要提示

1.1 重要提示

基金管理人的董事会、董事保证本报告所载资料不存在虚假记载、误导性陈述或重大遗漏，并对其内容的真实性、准确性和完整性承担个别及连带的法律责任。本半年度报告已经三分之二以上独立董事签字同意，并由董事长签发。

基金托管人中国工商银行股份有限公司根据本基金合同规定，于 2016 年 8 月 25 日复核了本报告中的财务指标、净值表现、利润分配情况、财务会计报告、投资组合报告等内容，保证复核内容不存在虚假记载、误导性陈述或者重大遗漏。

基金管理人承诺以诚实信用、勤勉尽责的原则管理和运用基金资产，但不保证基金一定盈利。

基金的过往业绩并不代表其未来表现。投资有风险，投资者在作出投资决策前应仔细阅读本基金的招募说明书及其更新。

本半年度报告摘要摘自半年度报告正文，投资者欲了解详细内容，应阅读半年度报告正文。

本报告中财务资料未经审计。

本报告期自 2016 年 1 月 1 日起至 6 月 30 日止。

§ 2 基金简介

2.1 基金基本情况

基金简称	诺安优势行业混合
基金主代码	000538
基金运作方式	契约型开放式
基金合同生效日	2014 年 3 月 13 日
基金管理人	诺安基金管理有限公司
基金托管人	中国工商银行股份有限公司
报告期末基金份额总额	228,301,616.84 份
基金合同存续期	不定期

2.2 基金产品说明

投资目标	本基金通过积极大类资产配置及全面深入的研究，发掘优势行业，精选行业个股，力图在不同的市场环境下均可突破局限，在长期内获得超过比较基准的超额收益。
投资策略	<p>本基金将实施积极主动的投资策略，具体由大类资产配置策略，股票投资策略，债券投资策略、权证投资策略四部分组成。</p> <p>1、大类资产配置策略方面，本基金将采取战略性资产配置和战术性资产配置相结合的资产配置策略，根据市场环境的变化，在长期资产配置保持稳定的前提下，积极进行短期资产灵活配置，力图通过时机选择构建在承受一定风险前提下获取较高收益的资产组合。</p> <p>2、股票投资策略方面，本基金的股票投资策略由行业配置策略、个股筛选策略两部分组成。</p> <p>3、债券投资策略方面，本基金的债券投资部分采用积极管理的投资策略，具体包括利率预测策略、收益率曲线预测策略、溢价分析策略以及个券估值策略。</p> <p>4、权证投资策略方面，本基金将主要运用价值发现策略和套利交易策略等。作为辅助性投资工具，我们将结合自身资产状况审慎投资，力图获得最佳风险调整收益。</p>
业绩比较基准	60%×沪深 300 指数+40%×中证全债指数
风险收益特征	本基金属于混合型基金，预期风险与收益低于股票型基金，高于债券型基金与货币市场基金，属于中高风险、中高收益的基金品种。

2.3 基金管理人和基金托管人

项目	基金管理人	基金托管人
名称	诺安基金管理有限公司	中国工商银行股份有限公司
信息披露负责人	姓名	陈勇
	联系电话	0755-83026688
	电子邮箱	info@lionfund.com.cn
客户服务电话	400-888-8998	95588
传真	0755-83026677	(010)66105798

2.4 信息披露方式

登载基金半年度报告正文的管理人互联网网址	www.lionfund.com.cn
基金半年度报告备置地点	深圳市深南大道 4013 号兴业银行大厦 19-20 层诺安基金管理有限公司

§ 3 主要财务指标和基金净值表现

3.1 主要会计数据和财务指标

金额单位：人民币元

基金级别	诺安优势行业混合 A	诺安优势行业混合 C
3.1.1 期间数据和指标	报告期(2016 年 1 月 1 日 - 2016 年 6 月 30 日)	报告期(2016 年 1 月 1 日 - 2016 年 6 月 30 日)
本期已实现收益	74,187,922.63	8,310,798.66
本期利润	-1,644,134.27	-18,083,185.66
加权平均基金份额本期利润	-0.0017	-0.0531
本期基金份额净值增长率	1.23%	1.23%
3.1.2 期末数据和指标	报告期末(2016 年 6 月 30 日)	
期末可供分配基金份额利润	0.3099	0.3065
期末基金资产净值	300,404,738.16	990.55
期末基金份额净值	1.316	1.316

注：①上述基金业绩指标不包括持有人交易基金的各项费用，计入费用后实际收益水平要低于所列数字。

②本期已实现收益指基金本期利息收入、投资收益、其他收入(不含公允价值变动收益)扣除相关费用后的余额，本期利润为本期已实现收益加上本期公允价值变动收益。

③期末可供分配利润是采用资产负债表中未分配利润与未分配利润中已实现部分的孰低数。

④自 2015 年 11 月 18 日起，本基金分设为两级基金份额：A 类基金份额和 C 类基金份额，详情请参阅相关公告。

3.2 基金净值表现

3.2.1 基金份额净值增长率及其与同期业绩比较基准收益率的比较

诺安优势行业混合 A

阶段	份额净值增长率①	份额净值增长率标准差②	业绩比较基准收益率③	业绩比较基准收益率标准差④	①-③	②-④
过去一个月	1.39%	0.37%	0.01%	0.59%	1.38%	-0.22%
过去三个月	1.86%	0.24%	-0.98%	0.61%	2.84%	-0.37%
过去六个月	1.23%	0.24%	-8.55%	1.11%	9.78%	-0.87%

过去一年	4.03%	0.24%	-15.31%	1.38%	19.34%	-1.14%
自基金合同生效起至今	31.60%	0.27%	40.22%	1.19%	-8.62%	-0.92%

诺安优势行业混合 C

阶段	份额净值增长率①	份额净值增长率标准差②	业绩比较基准收益率③	业绩比较基准收益率标准差④	①-③	②-④
过去一个月	1.54%	0.38%	0.01%	0.59%	1.53%	-0.21%
过去三个月	1.78%	0.25%	-0.98%	0.61%	2.76%	-0.36%
过去六个月	1.23%	0.24%	-8.55%	1.11%	9.78%	-0.87%
自基金合同生效起至今	2.25%	0.23%	-7.54%	1.08%	9.79%	-0.85%

注：本基金的业绩比较标准为：60%×沪深 300 指数+40%×中证全债指数。

3.2.2 自基金合同生效以来基金份额累计净值增长率变动及其与同期业绩比较基准收益率变动的比较

诺安优势行业 A

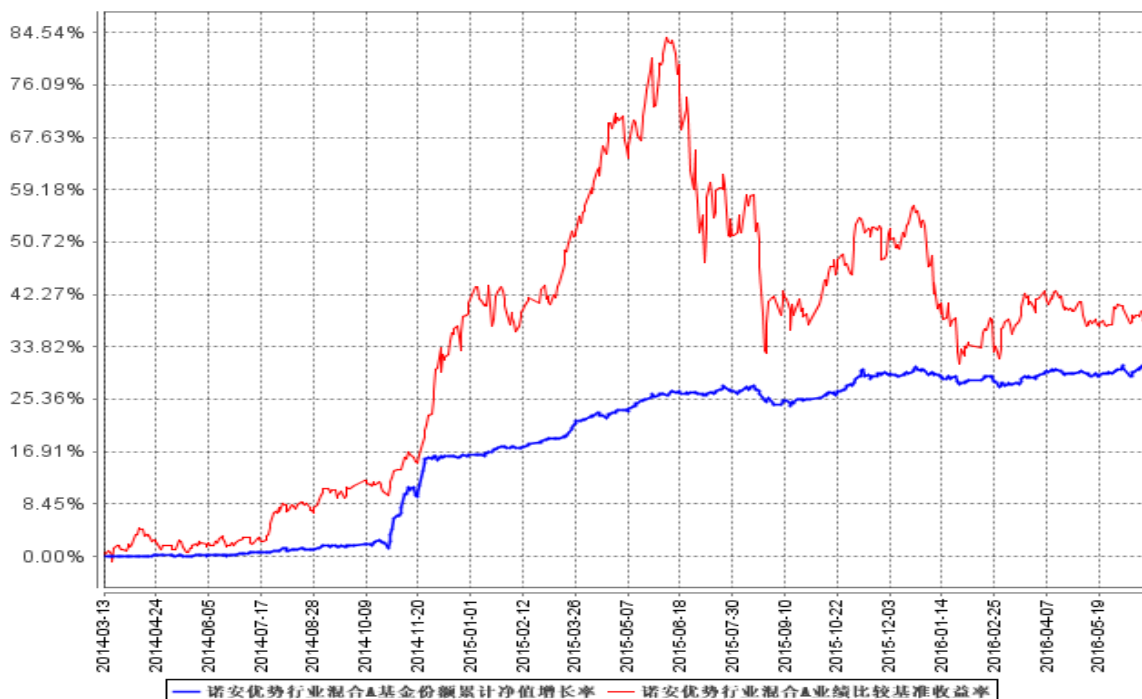

诺安优势行业 C

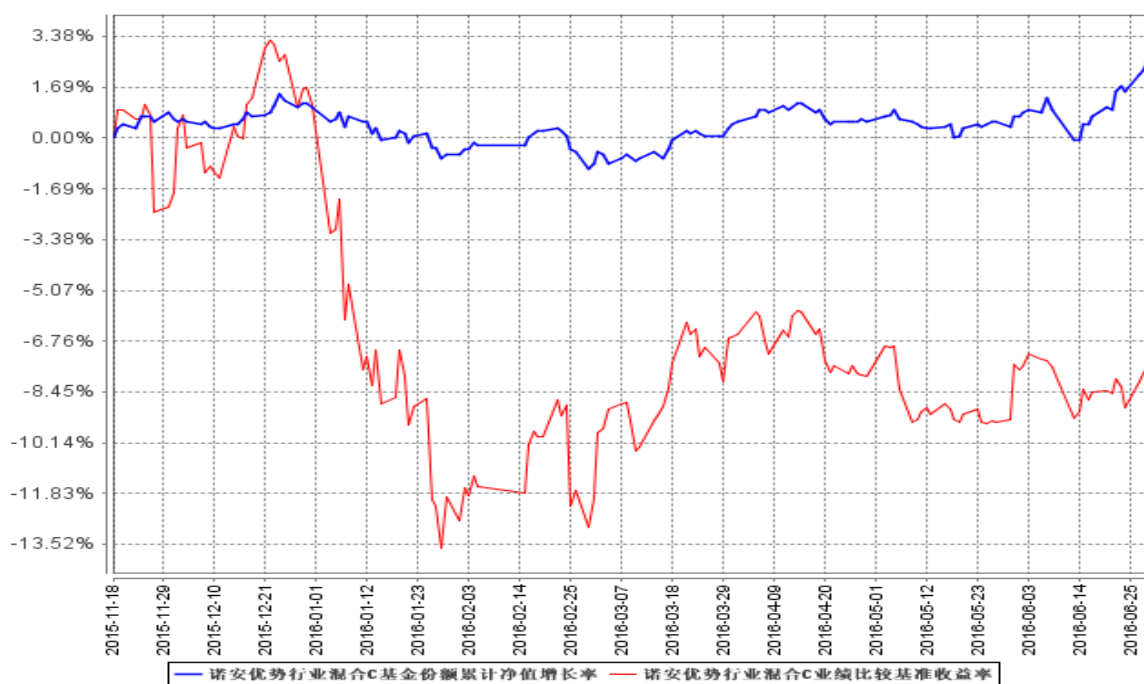

注：本基金建仓期为 6 个月，建仓期结束时各项资产配置比例符合合同约定。

§ 4 管理人报告

4.1 基金管理人及基金经理情况

4.1.1 基金管理人及其管理基金的经验

截至 2016 年 6 月 30 日，本基金管理人共管理 49 只开放式基金：诺安平衡证券投资基金、诺安货币市场基金、诺安先锋混合型证券投资基金、诺安优化收益债券型证券投资基金、诺安价值增长混合型证券投资基金、诺安灵活配置混合型证券投资基金、诺安成长混合型证券投资基金、诺安增利债券型证券投资基金、诺安中证 100 指数证券投资基金、诺安中小盘精选混合型证券投资基金、诺安主题精选混合型证券投资基金、诺安全球黄金证券投资基金、上证新兴产业交易型开放式指数证券投资基金、诺安上证新兴产业交易型开放式指数证券投资基金联接基金、诺安保本混合型证券投资基金、诺安多策略混合型证券投资基金、诺安全球收益不动产证券投资基金、诺安油气能源股票证券投资基金 (LOF)、诺安新动力灵活配置混合型证券投资基金、诺安中证创业成长指数分级证券投资基金、诺安汇鑫保本混合型证券投资基金、诺安双利债券型发起式证券投资基金、中小板等权重交易型开放式指数证券投资基金、诺安研究精选股票型证券投资基金、诺安纯债定期开放债券型证券投资基金、诺安鸿鑫保本混合型证券投资基金、诺安信用债券一年

定期开放债券型证券投资基金、诺安稳固收益一年定期开放债券型证券投资基金、诺安泰鑫一年定期开放债券型证券投资基金、诺安中证 500 交易型开放式指数证券投资基金、诺安优势行业灵活配置混合型证券投资基金、诺安天天宝货币市场基金、诺安理财宝货币市场基金、诺安永鑫收益一年定期开放债券型证券投资基金、诺安聚鑫宝货币市场基金、诺安稳健回报灵活配置混合型证券投资基金、诺安聚利债券型证券投资基金、诺安新经济股票型证券投资基金、诺安裕鑫收益两年定期开放债券型证券投资基金、诺安低碳经济股票型证券投资基金、诺安中证 500 交易型开放式指数证券投资基金联接基金、诺安创新驱动灵活配置混合型证券投资基金、诺安先进制造股票型证券投资基金、诺安利鑫保本混合型证券投资基金、诺安景鑫保本混合型证券投资基金、诺安益鑫保本混合型证券投资基金、诺安安鑫保本混合型证券投资基金、诺安精选回报灵活配置混合型证券投资基金、诺安和鑫保本混合型证券投资基金。

4.1.2 基金经理（或基金经理小组）及基金经理助理简介

姓名	职务	任本基金的基金经理（助理）期限		证券从业年限	说明
		任职日期	离任日期		
吴博俊	诺安优势行业灵活配置混合型证券投资基金基金经理、诺安稳健回报灵活配置混合型证券投资基金基金经理及诺安创新驱动灵活配置混合型证券投资基金基金经理	2014 年 6 月 14 日	-	8	硕士，2008 年加入诺安基金管理有限公司，历任研究员、基金经理助理。2014 年 6 月起任诺安优势行业灵活配置混合型证券投资基金基金经理，2015 年 6 月起任诺安稳健回报灵活配置混合型证券投资基金基金经理及诺安创新驱动灵活配置混合型证券投资基金基金经理。

注：①此处基金经理的任职日期为公司作出决定并对外公告之日；

②证券从业的含义遵从《证券业从业人员资格管理办法》的相关规定等。

4.2 管理人对报告期内本基金运作合规守信情况的说明

报告期间，诺安优势行业灵活配置混合型证券投资基金管理人严格遵守了《中华人民共和国证券投资基金法》及其他有关法律法规，遵守了《诺安优势行业灵活配置混合型证券投资基金基金合同》的规定，遵守了本公司管理制度。本基金投资管理未发生违法违规行为。

4.3 管理人对报告期内公平交易情况的专项说明

4.3.1 公平交易制度的执行情况

根据中国证监会 2011 年修订的《证券投资基金管理公司公平交易制度指导意见》，本公司更新并完善了《诺安基金管理有限公司公平交易制度》。制度的范围包括境内上市股票、债券的一级市场申购、二级市场交易等投资管理活动，同时涵盖投资授权、研究分析、投资决策、交易执行、业绩评估等投资管理活动相关的各个环节。

投资研究方面，公司设立全公司所有投资组合适用的证券备选库，在此基础上，不同投资组合根据其投资目标、投资风格和投资范围的不同，建立不同投资组合的投资对象备选库和交易对手备选库；公司拥有健全的投资授权制度，明确投资决策委员会、投资总监、投资组合经理等各投资决策主体的职责和权限划分，投资组合经理在授权范围内可以自主决策，超过投资权限的操作需要经过严格的审批程序；公司建立了统一的研究管理平台，所有内外部研究报告均通过该研究管理平台发布，并保障该平台对所有研究员和投资组合经理开放。

交易执行方面，对于场内交易，基金管理人在投资交易系统中设置了公平交易功能，交易中心按照时间优先、价格优先的原则执行所有指令，如果多个投资组合在同一时点就同一证券下达了相同方向的投资指令，并且市价在指令限价以内，投资交易系统自动将该证券的每笔交易报单都自动按比例分拆到各投资组合；对于债券一级市场申购、非公开发行股票申购等非集中竞价交易的交易分配，在参与申购之前，各投资组合经理独立地确定申购价格和数量，并将申购指令下达给交易中心。公司在获配额度确定后，按照价格优先的原则进行分配，如果申购价格相同，则根据该价位各投资组合的申购数量进行比例分配；对于银行间市场交易、固定收益平台、交易所大宗交易，投资组合经理以该投资组合的名义向交易中心下达投资指令，交易中心向银行间市场或交易对手询价、成交确认，并根据“时间优先、价格优先”的原则保证各投资组合获得公平的交易机会。

本报告期内，公平交易制度总体执行情况良好，未发现违反公平交易制度的情况。

4.3.2 异常交易行为的专项说明

本基金于本报告期内不存在异常交易行为。本报告期内基金管理人管理的所有投资组合参与的交易所公开竞价同日反向交易成交较少的单边交易量不存在超过该证券当日成交量的 5% 的情况。

4.4 管理人对报告期内基金的投资策略和业绩表现的说明

4.4.1 报告期内基金投资策略和运作分析

2016 年 2 季度 GDP 同比增长 6.7%，固定资产投资同比 9.0%，6 月工业增加值同比 6.2%，社会消费品零售同比 10.6%；6 月新增人民币贷款 1.38 万亿，新增社融 1.63 万亿。

基建投资、工业和消费发力拉动 2 季度 GDP 增速与 1 季度持平。2 季度 GDP 向好。6 月份固定资产投资中的基建投资同比仍在上升，可能是财政发力的结果，6 月财政支出同比增 19.9%，资金来源中预算内资金贡献上升。6 月份工业增加值同比 6.2%，为 2 季度最高点，电子、通用和专用设备增加值同比高于上月，显示工业结构或在优化。今年以来消费较为强劲，6 月份社会消费同比 10.6%，为年初以来最高水平，购房衍生的需求家具和建筑装潢同比仍维持较高增长。

民间投资和总投资在 6 月份继续分化，近期国有投资同比增速已进入平台期，未来增长的空间或许已不大，而民间投资仍在下降。这可能是调结构引起，部分过剩行业如煤炭和钢铁投资同比大幅下降。尽管近期国务院针对民间投资派出督查组并出台了相关政策放开民间准入，但政策发挥作用或尚需一段时间。2) 制造业投资同比滑入负值区间，化学、交通设备、非金属矿物和有色金属拖累最多。3) 6 月房地产新开工和投资额均有所下降，这或许是受到前几个销售下降的拖累，6 月房地产销售同比已下滑至 14.6%，为近 5 个月最低点。

贷款拉动社融数据超预期。6 月信贷增长 1.38 万亿，是上月最后一旬加速信贷投放的延续，可能受到季末因素影响。从贷款结构看，对非金融企业贷款较上月增长较多，中长期贷款占比仍维持高位。同时，受非标票据管控影响，非标继续回落，本月下降 2753 亿元。正如在《国内资产膨胀的背后》提到的，人民币近期贬值并未带来短期资金流出压力上升。在此背景下，下半年央行货币政策受到的外部限制有所缓解。

4.4.2 报告期内基金的业绩表现

截至报告期末，诺安优势行业混合 A 的基金份额净值为 1.316 元。本报告期基金份额净值增长率为 1.23%，同期业绩比较基准收益率为-8.55%。

截至报告期末，诺安优势行业混合 C 的基金份额净值为 1.316 元。本报告期基金份额净值增长率为 1.23%，同期业绩比较基准收益率为-8.55%。

4.5 管理人对宏观经济、证券市场及行业走势的简要展望

展望 2016 下半年的投资策略，经济依然存在下行压力，但在基建、房地产等政策加码下能维持相对稳定的态势，十三五规划的逐步出台有助重拾改革的信心。因此，在现金、股票、债券、新股申购等资产类别的配置上继续维持稳健+成长的组合。

股票投资方面，优质蓝筹股以及低估值业绩增长的成长股都还会是我们投资的方向，国企改革、互联网+、工业 4.0 等政策主题投资依然值得重点跟踪关注。静待新股注册制推出的契机。债券方面，适当加大在高等级、短期限的债券的配置比例以获取稳定的收益。

4.6 管理人对报告期内基金估值程序等事项的说明

报告期内，本基金管理人严格遵守《企业会计准则》、《证券投资基金会计核算业务指引》以及中国证券监督管理委员会颁布的《关于证券投资基金执行〈企业会计准则〉估值业务及份额净值计价有关事项的通知》与《关于进一步规范证券投资基金估值业务的指导意见》等相关规定和基金合同的约定，日常估值由本基金管理人同本基金托管人一同进行，基金份额净值由本基金管理人完成估值后，经本基金托管人复核无误后由本基金管理人对外公布。月末、年中和年末估值复核与基金会计账务的核对同时进行。

报告期内，公司制定了证券投资基金的估值政策和程序，并由研究部、财务综合部、合规与风险控制部、固定收益部及基金经理等组成了估值小组，负责研究、指导基金估值业务。估值小组成员均为公司各部门人员，均具有基金从业资格、专业胜任能力和相关工作经验，且之间不存在任何重大利益冲突。基金经理作为公司估值小组的成员，不介入基金日常估值业务，但应参加估值小组会议，可以提议测算某一投资品种的估值调整影响，并有权表决有关议案但仅享有一票表决权，从而将其影响程度进行适当限制，保证基金估值的公平、合理，保持估值政策和程序的一贯性。

报告期内，本基金未签约与估值相关的定价服务。

4.7 管理人对报告期内基金利润分配情况的说明

本基金基金合同约定，在符合有关基金分红条件的前提下，本基金每年收益分配次数最多为 4 次，全年分配比例不得低于年度可供分配收益的 10%，若《基金合同》生效不满 3 个月可不进行收益分配，基金投资当期出现净亏损，则不进行收益分配。

根据上述分配原则及基金实际运作情况，本报告期未有收益分配事项。

4.8 报告期内管理人对本基金持有人数或基金资产净值预警情形的说明

本报告期内，本基金未出现连续二十个工作日出现基金份额持有人数量不满二百人或者基金资产净值低于五千万元的情形。

§ 5 托管人报告

5.1 报告期内本基金托管人遵规守信情况声明

本报告期内，本基金托管人在对诺安优势行业灵活配置混合型证券投资基金的托管过程中，

严格遵守《证券投资基金法》及其他法律法规和基金合同的有关规定，不存在任何损害基金份额持有人利益的行为，完全尽职尽责地履行了基金托管人应尽的义务。

5.2 托管人对报告期内本基金投资运作遵规守信、净值计算、利润分配等情况的说明

本报告期内，诺安优势行业灵活配置混合型证券投资基金的管理人——诺安基金管理有限公司在诺安优势行业灵活配置混合型证券投资基金的投资运作、基金资产净值计算、基金份额申购赎回价格计算、基金费用开支等问题上，不存在任何损害基金份额持有人利益的行为，在各重要方面的运作严格按照基金合同的规定进行。本报告期内，诺安优势行业灵活配置混合型证券投资基金未进行利润分配。

5.3 托管人对本半年度报告中财务信息等内容的真实、准确和完整发表意见

本托管人依法对诺安基金管理有限公司编制和披露的诺安优势行业灵活配置混合型证券投资基金 2016 年半年度报告中财务指标、净值表现、利润分配情况、财务会计报告、投资组合报告等内容进行了核查，以上内容真实、准确和完整。

§ 6 半年度财务会计报告（未经审计）

6.1 资产负债表

会计主体：诺安优势行业灵活配置混合型证券投资基金

报告截止日：2016 年 6 月 30 日

单位：人民币元

资产	本期末 2016 年 6 月 30 日	上年度末 2015 年 12 月 31 日
资产：		
银行存款	12,642,573.30	42,948,549.70
结算备付金	3,623,730.44	428,719.06
存出保证金	53,853.37	189,339.82
交易性金融资产	283,516,071.73	1,321,528,471.72
其中：股票投资	61,168,071.73	182,882,471.72
基金投资	-	-
债券投资	222,348,000.00	1,138,646,000.00
资产支持证券投资	-	-
贵金属投资	-	-
衍生金融资产	-	-
买入返售金融资产	-	1,359,902,829.85
应收证券清算款	991,849.01	300,059,576.51
应收利息	3,206,604.25	11,800,104.36
应收股利	-	-

应收申购款	1,438.00	307,018.85
递延所得税资产	-	-
其他资产	-	-
资产总计	304,036,120.10	3,037,164,609.87
负债和所有者权益	本期末	上年度末
	2016年6月30日	2015年12月31日
负 债:		
短期借款	-	-
交易性金融负债	-	-
衍生金融负债	-	-
卖出回购金融资产款	-	-
应付证券清算款	998,479.51	-
应付赎回款	1,804,093.48	3,266,459.82
应付管理人报酬	488,647.15	4,119,304.71
应付托管费	81,441.20	686,550.79
应付销售服务费	317.89	119,315.68
应付交易费用	116,003.32	156,142.95
应交税费	-	-
应付利息	-	-
应付利润	-	-
递延所得税负债	-	-
其他负债	141,408.84	141,063.33
负债合计	3,630,391.39	8,488,837.28
所有者权益:		
实收基金	228,301,616.84	2,329,705,765.90
未分配利润	72,104,111.87	698,970,006.69
所有者权益合计	300,405,728.71	3,028,675,772.59
负债和所有者权益总计	304,036,120.10	3,037,164,609.87

注：报告截止日 2016 年 6 月 30 日，基金份额总额 228,301,616.84 份。其中，诺安优势行业灵活配置混合 A 基金份额净值 1.316 元，基金份额 228,300,864.19 份；诺安优势行业灵活配置混合 C 基金份额净值 1.316 元，基金份额 752.65 份。

6.2 利润表

会计主体：诺安优势行业灵活配置混合型证券投资基金

本报告期：2016 年 1 月 1 日至 2016 年 6 月 30 日

单位：人民币元

项 目	本期	上年度可比期间
	2016 年 1 月 1 日至 2016 年 6 月 30 日	2015 年 1 月 1 日至 2015 年 6 月 30 日
一、收入	-3,751,490.87	248,858,482.49
1.利息收入	18,035,857.60	22,187,808.33
其中：存款利息收入	884,833.43	3,004,273.32

债券利息收入	10,917,585.35	2,557,910.00
资产支持证券利息收入	-	-
买入返售金融资产收入	6,233,438.82	16,625,625.01
其他利息收入	-	-
2.投资收益（损失以“-”填列）	79,429,864.02	140,409,340.89
其中：股票投资收益	68,415,735.29	135,726,262.41
基金投资收益	-	-
债券投资收益	10,689,752.88	3,548,123.21
资产支持证券投资收益	-	-
贵金属投资收益	-	-
衍生工具收益	-	-
股利收益	324,375.85	1,134,955.27
3.公允价值变动收益（损失以“-”号填列）	-102,226,041.22	83,310,222.56
4.汇兑收益（损失以“-”号填列）	-	-
5.其他收入（损失以“-”号填列）	1,008,828.73	2,951,110.71
减：二、费用	15,975,829.06	29,117,002.26
1. 管理人报酬	12,879,558.81	23,809,656.00
2. 托管费	2,146,593.16	3,968,276.00
3. 销售服务费	235,934.31	-
4. 交易费用	416,094.08	1,234,143.91
5. 利息支出	125,879.38	-
其中：卖出回购金融资产支出	125,879.38	-
6. 其他费用	171,769.32	104,926.35
三、利润总额（亏损总额以“-”号填列）	-19,727,319.93	219,741,480.23
减：所得税费用	-	-
四、净利润（净亏损以“-”号填列）	-19,727,319.93	219,741,480.23

6.3 所有者权益（基金净值）变动表

会计主体：诺安优势行业灵活配置混合型证券投资基金

本报告期：2016年1月1日至2016年6月30日

单位：人民币元

项目	本期 2016年1月1日至2016年6月30日		
	实收基金	未分配利润	所有者权益合计
一、期初所有者权益（基金净值）	2,329,705,765.90	698,970,006.69	3,028,675,772.59
二、本期经营活动产生的基金净值变动数（本	-	-19,727,319.93	-19,727,319.93

期利润)			
三、本期基金份额交易产生的基金净值变动数 (净值减少以“-”号填列)	-2,101,404,149.06	-607,138,574.89	-2,708,542,723.95
其中：1.基金申购款	127,421,653.14	37,517,489.12	164,939,142.26
2.基金赎回款	-2,228,825,802.20	-644,656,064.01	-2,873,481,866.21
四、本期向基金份额持有人分配利润产生的基金净值变动(净值减少以“-”号填列)	-	-	-
五、期末所有者权益(基金净值)	228,301,616.84	72,104,111.87	300,405,728.71
项目	上年度可比期间 2015年1月1日至2015年6月30日		
	实收基金	未分配利润	所有者权益合计
一、期初所有者权益(基金净值)	445,819,484.61	72,928,553.08	518,748,037.69
二、本期经营活动产生的基金净值变动数(本期利润)	-	219,741,480.23	219,741,480.23
三、本期基金份额交易产生的基金净值变动数 (净值减少以“-”号填列)	10,117,850,128.89	2,510,439,076.73	12,628,289,205.62
其中：1.基金申购款	10,864,775,883.75	2,679,610,239.16	13,544,386,122.91
2.基金赎回款	-746,925,754.86	-169,171,162.43	-916,096,917.29
四、本期向基金份额持有人分配利润产生的基金净值变动(净值减少以“-”号填列)	-	-	-
五、期末所有者权益(基金净值)	10,563,669,613.50	2,803,109,110.04	13,366,778,723.54

报表附注为财务报表的组成部分。

本报告 6.1 至 6.4 财务报表由下列负责人签署：

奥成文

基金管理人负责人

薛有为

主管会计工作负责人

薛有为

会计机构负责人

6.4 报表附注

6.4.1 本报告期所采用的会计政策、会计估计与最近一期年度报告相一致的说明

本基金本报告期所采用的会计政策、会计估计与最近一期年度报告相一致。

6.4.2 差错更正的说明

本基金在本报告期间无需说明的重大会计差错更正。

6.4.3 关联方关系

6.4.3.1 本报告期存在控制关系或其他重大利害关系的关联方发生变化的情况

本基金本报告期存在控制关系或其他重大利害关系的关联方无发生变化。

6.4.3.2 本报告期与基金发生关联交易的各关联方

关联方名称	与本基金的关系
诺安基金管理有限公司	发起人、管理人、注册登记与过户机构、直销机构
中国工商银行股份有限公司	托管人、代销机构

注：下述关联方交易均在正常业务范围内，按一般商业条款订立。

6.4.4 本报告期及上年度可比期间的关联方交易

6.4.4.1 通过关联方交易单元进行的交易

6.4.4.1.1 股票交易

本基金本报告期内及上年度可比期间内未通过关联方交易单元进行股票交易。

6.4.4.1.2 权证交易

本基金本报告期内及上年度可比期间内未通过关联方交易单元进行权证交易。

6.4.4.1.3 应支付关联方的佣金

本基金本报告期内及上年度可比期间内无应支付关联方的佣金。

6.4.4.2 关联方报酬

6.4.4.2.1 基金管理费

单位：人民币元

项目	本期	上年度可比期间
	2016年1月1日至2016年6月30日	2015年1月1日至2015年6月30日
当期发生的基金应支付的管理费	12,879,558.81	23,809,656.00
其中：支付销售机构的客户维护费	4,166,265.01	3,915,782.09

注：基金管理费按前一日的基金资产净值的1.5%的年费率计提，计算方法如下：

$$H=E \times 1.5\% \div \text{当年天数}$$

H 为每日应支付的基金管理费

E 为前一日的基金资产净值

基金管理费每日计算, 逐日累计至每月月底, 按月支付; 由基金托管人于次月前 2 个工作日内从基金资产中一次性支付给基金管理人。若遇法定节假日、公休假等, 支付日期顺延。

6.4.4.2.2 基金托管费

单位: 人民币元

项目	本期	上年度可比期间
	2016 年 1 月 1 日至 2016 年 6 月 30 日	2015 年 1 月 1 日至 2015 年 6 月 30 日
当期发生的基金应支付的托管费	2,146,593.16	3,968,276.00

注: 基金托管费按前一日的基金资产净值的 0.25% 的年费率计提。计算方法如下:

$$H=E \times 0.25\% \div \text{当年天数}$$

H 为每日应支付的基金托管费

E 为前一日的基金资产净值

基金托管费每日计算, 逐日累计至每月月底, 按月支付; 由基金托管人于次月前两个工作日内从基金资产中一次性支取。若遇法定节假日、公休假等, 支付日期顺延。

6.4.4.3 与关联方进行银行间同业市场的债券(含回购)交易

本基金本报告期内及上年度可比期间内无与关联方进行银行间同业市场的债券(含回购)交易。

6.4.4.4 各关联方投资本基金的情况

6.4.4.4.1 报告期内基金管理人运用固有资金投资本基金的情况

本基金本报告期内及上年度可比期间内基金管理人无运用固有资金投资本基金的情况。

6.4.4.4.2 报告期末除基金管理人之外的其他关联方投资本基金的情况

本基金本报告期末及上年度末无除基金管理人之外的其他关联方投资本基金的情况。

6.4.4.5 由关联方保管的银行存款余额及当期产生的利息收入

单位: 人民币元

关联方名称	本期		上年度可比期间	
	2016 年 1 月 1 日至 2016 年 6 月 30 日		2015 年 1 月 1 日至 2015 年 6 月 30 日	
	期末余额	当期利息收入	期末余额	当期利息收入
中国工商银行股份有限公司	12,642,573.30	689,406.86	473,225,364.35	2,470,580.98

注：本基金的银行存款由基金托管人中国工商银行股份有限公司保管，按适用利率或约定利率计息。

6.4.4.6 本基金在承销期内参与关联方承销证券的情况

本基金本报告期内无在承销期内参与关联方承销证券的情况。

6.4.4.7 其他关联交易事项的说明

本基金本报告期内无其他关联交易事项。

6.4.5 期末（2016 年 6 月 30 日）本基金持有的流通受限证券

6.4.5.1 因认购新发/增发证券而于期末持有的流通受限证券

金额单位：人民币元

6.4.12.1.1 受限证券类别：股票										
证券代码	证券名称	成功认购日	可流通日	流通受限类型	认购价格	期末估值单价	数量 (单位:股)	期末成本总额	期末估值总额	备注
002781	奇信股份	2015 年 12 月 16 日	2016 年 12 月 22 日	新发流通受限	13.31	43.35	204,545	2,722,493.95	8,867,025.75	
002792	通宇通讯	2016 年 3 月 21 日	2017 年 3 月 28 日	新发流通受限	22.94	59.80	116,432	1,780,625.74	6,962,633.60	
002791	坚朗五金	2016 年 3 月 22 日	2017 年 3 月 29 日	新发流通受限	21.57	53.77	121,285	2,616,117.45	6,521,494.45	
300508	维宏股份	2016 年 4 月 12 日	2017 年 4 月 19 日	新发流通受限	20.08	254.50	10,383	208,490.64	2,642,473.50	
601966	玲珑轮胎	2016 年 6 月 24 日	2016 年 7 月 6 日	新发流通受限	12.98	12.98	2,662	34,552.76	34,552.76	
603016	新宏泰	2016 年 6 月 23 日	2016 年 7 月 1 日	新发流通受限	8.49	8.49	1,602	13,600.98	13,600.98	
300520	科大国创	2016 年 6 月 30 日	2016 年 7 月 8 日	新发流通受限	10.05	10.05	926	9,306.30	9,306.30	
002805	丰元股份	2016 年 6 月 29 日	2016 年 7 月 7 日	新发流通受限	5.80	5.80	971	5,631.80	5,631.80	

注：截至本报告期末 2016 年 6 月 30 日止，本基金无因认购新发/增发证券而于期末持有的流通受限债券和权证。

6.4.5.2 期末持有的暂时停牌等流通受限股票

金额单位：人民币元

股票代码	股票名称	停牌日期	停牌原因	期末估值单价	复牌日期	复牌开盘单价	数量（股）	期末成本总额	期末估值总额	备注
000401	冀东水泥	2016年4月6日	重大资产重组	10.90	2016年7月14日	11.32	400,000	4,351,121.57	4,360,000.00	-
600209	罗顿发展	2016年2月24日	重大资产重组	10.64	-	-	300,000	3,444,443.07	3,192,000.00	-
601005	重庆钢铁	2016年6月2日	重大资产重组	2.52	-	-	400,000	1,356,000.00	1,008,000.00	-
300334	津膜科技	2016年5月20日	重大资产重组	18.05	-	-	53,600	1,395,754.12	967,480.00	-
601611	中国核建	2016年6月30日	临时停牌	20.92	2016年7月1日	23.01	21,983	76,281.01	459,884.36	-
300508	维宏股份	2016年6月30日	重大资产重组	254.50	2016年7月6日	242.00	10,383	208,490.64	2,642,473.50	-

6.4.5.3 期末债券正回购交易中作为抵押的债券**6.4.5.3.1 银行间市场债券正回购**

截至本报告期末 2016 年 6 月 30 日止，本基金无从事银行间市场债券正回购交易形成的卖出回购证券款，无抵押债券。

6.4.5.3.2 交易所市场债券正回购

截至本报告期末 2016 年 6 月 30 日止，本基金无从事证券交易所债券正回购交易形成的卖出回购证券款，无抵押债券。

6.4.6 有助于理解和分析会计报表需要说明的其他事项

1. 公允价值

(1) 不以公允价值计量的金融工具

不以公允价值计量的金融资产和负债主要包括应收款项和其他金融负债，其账面价值接近于公允价值。

(2) 以公允价值计量的金融工具

①金融工具公允价值计量的方法

本基金对以公允价值进行后续计量的金融资产与金融负债根据对计量整体具有重大意义的最低层级的输入值确定公允价值计量层级。

②各层级金融工具公允价值

于 2016 年 6 月 30 日，本基金持有的以公允价值计量的金融工具中属于第一层级的余额为 48,475,142.03 元，属于第二层级的余额为 235,040,929.70 元，无属于第三层级的余额(2015 年 12 月 31 日：第一层级 180,860,871.72 元，第二层级 1,139,968,000.00 元，第三层级 699,600.00 元)。

③公允价值所属层级间的重大变动

对于本基金投资的证券，若出现重大事项停牌、交易不活跃(包括涨跌停时的交易不活跃)、或属于非公开发行等情况，本基金分别于停牌日至交易恢复活跃日期间、交易不活跃期间及限售期间根据估值调整中采用的不可观察输入值对于公允价值的影响程度，确定相关证券公允价值应属第二层级或第三层级。

2. 除公允价值外，截至资产负债表日本基金无需要说明的其他重要事项。

§ 7 投资组合报告

7.1 期末基金资产组合情况

金额单位：人民币元

序号	项目	金额	占基金总资产的比例 (%)
1	权益投资	61,168,071.73	20.12
	其中：股票	61,168,071.73	20.12
2	固定收益投资	222,348,000.00	73.13
	其中：债券	222,348,000.00	73.13
	资产支持证券	-	-
3	贵金属投资	-	-
4	金融衍生品投资	-	-
5	买入返售金融资产	-	-
	其中：买断式回购的买入返售金融资产	-	-
6	银行存款和结算备付金合计	16,266,303.74	5.35
7	其他各项资产	4,253,744.63	1.40
8	合计	304,036,120.10	100.00

7.2 期末按行业分类的股票投资组合

7.2.1 报告期末按行业分类的境内股票投资组合

金额单位：人民币元

代码	行业类别	公允价值（元）	占基金资产净值比例（%）
A	农、林、牧、渔业	-	-
B	采矿业	944,000.00	0.31
C	制造业	36,133,505.72	12.03
D	电力、热力、燃气及水生产和供应业	2,037,119.00	0.68
E	建筑业	14,419,710.11	4.80
F	批发和零售业	-	-
G	交通运输、仓储和邮政业	-	-
H	住宿和餐饮业	-	-
I	信息传输、软件和信息技术服务业	2,651,779.80	0.88
J	金融业	914,400.00	0.30
K	房地产业	4,047,431.00	1.35
L	租赁和商务服务业	-	-
M	科学研究和技术服务业	20,126.10	0.01
N	水利、环境和公共设施管理业	-	-
O	居民服务、修理和其他服务业	-	-
P	教育	-	-
Q	卫生和社会工作	-	-
R	文化、体育和娱乐业	-	-
S	综合	-	-
	合计	61,168,071.73	20.36

7.3 期末按公允价值占基金资产净值比例大小排序的前十名股票投资明细

金额单位：人民币元

序号	股票代码	股票名称	数量（股）	公允价值	占基金资产净值比例（%）
1	002781	奇信股份	204,545	8,867,025.75	2.95
2	002792	通宇通讯	116,432	6,962,633.60	2.32
3	002791	坚朗五金	121,285	6,521,494.45	2.17
4	000401	冀东水泥	400,000	4,360,000.00	1.45
5	600209	罗顿发展	300,000	3,192,000.00	1.06

6	300508	维宏股份	10,383	2,642,473.50	0.88
7	300011	鼎汉技术	89,800	2,107,606.00	0.70
8	603008	喜临门	120,000	2,062,800.00	0.69
9	300237	美晨科技	218,500	2,058,270.00	0.69
10	600900	长江电力	163,100	2,037,119.00	0.68

提示：投资者欲了解本报告期末基金投资的所有股票明细，应阅读登载于 www.lionfund.com.cn 网站的半年度报告正文。

7.4 报告期内股票投资组合的重大变动

7.4.1 累计买入金额超出期初基金资产净值 2%或前 20 名的股票明细

金额单位：人民币元

序号	股票代码	股票名称	本期累计买入金额	占期初基金资产净值比例（%）
1	601789	宁波建工	14,998,559.22	0.50
2	000401	冀东水泥	7,999,537.00	0.26
3	600209	罗顿发展	7,997,996.80	0.26
4	002662	京威股份	2,996,798.23	0.10
5	002791	坚朗五金	2,616,117.45	0.09
6	600028	中国石化	1,999,958.00	0.07
7	600900	长江电力	1,999,606.00	0.07
8	600225	天津松江	1,999,497.00	0.07
9	300237	美晨科技	1,998,862.00	0.07
10	002271	东方雨虹	1,998,586.02	0.07
11	300011	鼎汉技术	1,997,890.00	0.07
12	603008	喜临门	1,997,835.00	0.07
13	300085	银之杰	1,997,152.00	0.07
14	002792	通宇通讯	1,780,625.74	0.06
15	601908	京运通	1,499,200.00	0.05
16	002050	三花股份	999,987.00	0.03
17	000656	金科股份	999,952.00	0.03
18	000910	大亚科技	999,750.00	0.03
19	300259	新天科技	999,663.00	0.03
20	002318	久立特材	999,552.21	0.03

注：本期累计买入金额按买卖成交金额，不考虑相关交易费用。

7.4.2 累计卖出金额超出期初基金资产净值 2%或前 20 名的股票明细

金额单位：人民币元

序号	股票代码	股票名称	本期累计卖出金额	占期初基金资产净值比例 (%)
1	002749	国光股份	49,663,025.73	1.64
2	300463	迈克生物	17,567,371.37	0.58
3	601789	宁波建工	12,630,168.50	0.42
4	300394	天孚通信	9,654,805.55	0.32
5	300443	金雷风电	9,066,161.07	0.30
6	300436	广生堂	5,470,283.61	0.18
7	600209	罗顿发展	3,531,504.45	0.12
8	000401	冀东水泥	2,911,579.69	0.10
9	000967	盈峰环境	2,910,909.29	0.10
10	002662	京威股份	2,753,892.08	0.09
11	300477	合纵科技	2,065,315.13	0.07
12	002135	东南网架	1,876,583.00	0.06
13	300085	银之杰	1,862,099.00	0.06
14	601669	中国电建	1,858,329.86	0.06
15	601166	兴业银行	1,854,000.00	0.06
16	002029	七匹狼	1,838,050.52	0.06
17	603508	思维列控	1,812,626.55	0.06
18	600219	南山铝业	1,673,200.00	0.06
19	000826	启迪桑德	1,503,681.80	0.05
20	300496	中科创达	1,497,528.00	0.05

注：本期累计卖出金额按买卖成交金额，不考虑相关交易费用。

7.4.3 买入股票的成本总额及卖出股票的收入总额

单位：人民币元

买入股票成本（成交）总额	74,191,709.96
卖出股票收入（成交）总额	168,611,497.73

注：买入股票成本、卖出股票收入均按买卖成交金额填列，不考虑相关交易费用。

7.5 期末按债券品种分类的债券投资组合

金额单位：人民币元

序号	债券品种	公允价值	占基金资产净值比例 (%)
1	国家债券	-	-
2	央行票据	-	-
3	金融债券	51,800,000.00	17.24
	其中：政策性金融债	51,800,000.00	17.24
4	企业债券	-	-

5	企业短期融资券	170,548,000.00	56.77
6	中期票据	-	-
7	可转债（可交换债）	-	-
8	同业存单	-	-
9	其他	-	-
10	合计	222,348,000.00	74.02

7.6 期末按公允价值占基金资产净值比例大小排序的前五名债券投资明细

金额单位：人民币元

序号	债券代码	债券名称	数量（张）	公允价值	占基金资产净值比例（%）
1	150204	15 国开 04	500,000	51,800,000.00	17.24
2	011599749	15 人福 SCP001	500,000	50,285,000.00	16.74
3	011699515	16 凤传媒 SCP001	500,000	50,015,000.00	16.65
4	041554071	15 宁熊猫 CP002	300,000	30,132,000.00	10.03
5	011599786	15 恒健 SCP001	200,000	20,098,000.00	6.69

7.7 期末按公允价值占基金资产净值比例大小排序的前十名资产支持证券投资明细

本基金本报告期末未持有资产支持证券。

7.8 报告期末按公允价值占基金资产净值比例大小排序的前五名贵金属投资明细

本基金本报告期末未持有贵金属。

7.9 期末按公允价值占基金资产净值比例大小排序的前五名权证投资明细

本基金本报告期末未持有权证。

7.10 报告期末本基金投资的股指期货交易情况说明

7.10.1 报告期末本基金投资的股指期货持仓和损益明细

本基金本报告期末未投资股指期货。

7.10.2 本基金投资股指期货的投资政策

本基金本报告期末未投资股指期货。

7.11 报告期末本基金投资的国债期货交易情况说明

7.11.1 本期国债期货投资政策

本基金本报告期末未投资国债期货。

7.11.2 报告期末本基金投资的国债期货持仓和损益明细

本基金本报告期末未投资国债期货。

7.11.3 本期国债期货投资评价

本基金本报告期末未投资国债期货。

7.12 投资组合报告附注

7.12.1 本基金本报告期投资的前十名证券的发行主体,本报告期没有出现被监管部门立案调查的情形,也没有出现在报告编制日前一年内受到公开谴责、处罚的情形。

7.12.2 本基金投资的前十名股票中,没有投资于超出基金合同规定备选股票库之外的股票。

7.12.3 期末其他各项资产构成

单位:人民币元

序号	名称	金额
1	存出保证金	53,853.37
2	应收证券清算款	991,849.01
3	应收股利	-
4	应收利息	3,206,604.25
5	应收申购款	1,438.00
6	其他应收款	-
7	待摊费用	-
8	其他	-
9	合计	4,253,744.63

7.12.4 期末持有的处于转股期的可转换债券明细

本基金本报告期末未持有处于转股期的可转换债券。

7.12.5 期末前十名股票中存在流通受限情况的说明

金额单位:人民币元

序号	股票代码	股票名称	流通受限部分的公允价值	占基金资产净值比例 (%)	流通受限情况说明
1	002781	奇信股份	8,867,025.75	2.95	新发流通受限
2	002792	通宇通讯	6,962,633.60	2.32	新发流通受限
3	002791	坚朗五金	6,521,494.45	2.17	新发流通受限
4	000401	冀东水泥	4,360,000.00	1.45	重大资产重组
5	600209	罗顿发展	3,192,000.00	1.06	重大资产重组
6	300508	维宏股份	2,642,473.50	0.88	新发流通受限

7.12.6 投资组合报告附注的其他文字描述部分

由于四舍五入原因,分项之和与合计可能有尾差。

§ 8 基金份额持有人信息

8.1 期末基金份额持有人户数及持有人结构

份额单位：份

份额级别	持有人户数 (户)	户均持有的基金份额	持有人结构			
			机构投资者		个人投资者	
			持有份额	占总份额比例	持有份额	占总份额比例
诺安优势行业混合 A	3,189	71,590.11	9,999,350.00	4.38%	218,301,514.19	95.62%
诺安优势行业混合 C	1	752.65	0.00	0.00%	752.65	100.00%
合计	3,190	72,342.76	9,999,350.00	4.38%	218,302,266.84	95.62%

注：① 分级基金机构/个人投资者持有份额占总份额比例的计算中，对下属分级基金，比例的分母采用各自级别的份额，对合计数，比例的分母采用下属分级基金份额的合计数（即期末基金份额总额）。

② 户均持有的基金份额合计=期末基金份额总额/期末持有人户数合计。

8.2 期末基金管理人的从业人员持有本基金的情况

项目	份额级别	持有份额总数（份）	占基金总份额比例
基金管理人所有从业人员持有本基金	诺安优势行业混合 A	1,669.24	0.0007%
	诺安优势行业混合 C	752.65	100.0000%
	合计	2,421.89	0.0011%

注：分级基金管理人的从业人员持有基金占基金总份额比例的计算中，对下属分级基金，比例的分母采用各自级别的份额；对合计数，比例的分母采用下属分级基金份额的合计数（即期末基金份额总额）。

8.3 期末基金管理人的从业人员持有本开放式基金份额总量区间的情况

项目	份额级别	持有基金份额总量的数量区间（万份）
本公司高级管理人员、基金投资和研究部门负责人持有本开放式基金	诺安优势行业混合 A	0
	诺安优势行业混合 C	0
	合计	0
本基金基金经理持有本开放式基金	诺安优势行业混合 A	0
	诺安优势行业混合 C	0
	合计	0

§ 9 开放式基金份额变动

单位：份

项目	诺安优势行业混 合 A	诺安优势行业混 合 C
基金合同生效日（2014 年 3 月 13 日）基金份 额总额	1,685,443,136.07	-
本报告期期初基金份额总额	1,249,039,018.47	1,080,666,747.43
本报告期基金总申购份额	11,453,831.04	115,967,822.10
减：本报告期基金总赎回份额	1,032,191,985.32	1,196,633,816.88
本报告期基金拆分变动份额（份额减少以“-” 填列）	-	-
本报告期末基金份额总额	228,300,864.19	752.65

注：总申购份额含红利再投、转换入份额，总赎回份额含转换出份额。

§ 10 重大事件揭示

10.1 基金份额持有人大会决议

本报告期内，未召开本基金的基金份额持有人大会，没有基金份额持有人大会决议。

10.2 基金管理人、基金托管人的专门基金托管部门的重大人事变动

本报告期内，基金管理人、基金托管人的专门基金托管部门无重大人事变动。

10.3 涉及基金管理人、基金财产、基金托管业务的诉讼

本报告期内，无涉及本基金管理人、基金财产、基金托管业务的诉讼事项。

10.4 基金投资策略的改变

本报告期内，基金的投资组合策略没有重大改变。

10.5 为基金进行审计的会计师事务所情况

本报告期内，本基金聘请的会计师事务所没有发生变更。

10.6 管理人、托管人及其高级管理人员受稽查或处罚等情况

2016 年 6 月，针对深圳证监局向公司出具的《关于对诺安基金管理有限公司采取暂停办理相

关业务措施的决定》，以及对相关人员的警示，公司高度重视，认真落实整改要求，加强制度和风控措施，着力进一步加强公司内部控制和风险管理能力。

本报告期内，本基金托管人的托管业务部门及其相关高级管理人员无受稽查或处罚等情况。

10.7 基金租用证券公司交易单元的有关情况

10.7.1 基金租用证券公司交易单元进行股票投资及佣金支付情况

金额单位：人民币元

券商名称	交易单元数量	股票交易		应支付该券商的佣金		备注
		成交金额	占当期股票成交总额的比例	佣金	占当期佣金总量的比例	
招商证券	1	160,586,914.04	67.87%	149,554.30	67.87%	-
中信证券	1	76,007,125.47	32.13%	70,784.73	32.13%	-
国元证券	1	-	-	-	-	-
中信建投	1	-	-	-	-	-

注：1、本报告期租用证券公司交易单元的变更情况：无。

2、专用交易单元的选择标准和程序

基金管理人选择使用基金专用交易单元的证券经营机构的选择标准为：

- (1)、实力雄厚, 信誉良好, 注册资本不少于 3 亿元人民币。
- (2)、财务状况良好, 各项财务指标显示公司经营状况稳定。
- (3)、经营行为规范, 最近两年未发生重大违规行为而受到中国证监会处罚。
- (4)、内部管理规范、严格, 具备健全的内控制度, 并能满足基金运作高度保密的要求。
- (5)、具备基金运作所需的高效、安全的通讯条件, 交易设施符合代理本基金进行证券交易的需, 并能为本基金提供全面的信息服。
- (6)、研究实力较强, 有固定的研究机构和专门的研究人员, 能及时为本基金提供高质量的咨询服务。

基金管理人根据以上标准进行评估后确定证券经营机构的选择, 与被选择的券商签订《专用证券交易单元租用协议》。

10.7.2 基金租用证券公司交易单元进行其他证券投资的情况

金额单位：人民币元

券商名称	债券交易		债券回购交易		权证交易	
	成交金额	占当期债券成交总额的比例	成交金额	占当期债券回购成交总额	成交金额	占当期权证成交总额的比例

				的比例		
招商证券	1,881,441.15	9.67%	-	-	-	-
中信证券	17,575,999.60	90.33%	18,977,000,000.00	100.00%	-	-
国元证券	-	-	-	-	-	-
中信建投	-	-	-	-	-	-

投资者对本报告书如有疑问，可致电本基金管理人全国统一客户服务电话：400-888-8998，亦可至基金管理人网站 www.lionfund.com.cn 查阅详情。

诺安基金管理有限公司
2016年8月29日