

前海开源强势共识 100 强等权重股票型证 券投资基金 2016 年半年度报告

2016 年 6 月 30 日

基金管理人：前海开源基金管理有限公司

基金托管人：中国工商银行股份有限公司

送出日期：2016 年 8 月 29 日

§ 1 重要提示及目录

1.1 重要提示

基金管理人的董事会、董事保证本报告所载资料不存在虚假记载、误导性陈述或重大遗漏，并对其内容的真实性、准确性和完整性承担个别及连带的法律责任。本半年度报告已经三分之二以上独立董事签字同意，并由董事长签发。

基金托管人中国工商银行股份有限公司根据本基金合同规定，于 2016 年 8 月 25 日复核了本报告中的财务指标、净值表现、利润分配情况、财务会计报告、投资组合报告等内容，保证复核内容不存在虚假记载、误导性陈述或者重大遗漏。

基金管理人承诺以诚实信用、勤勉尽责的原则管理和运用基金资产，但不保证基金一定盈利。

基金的过往业绩并不代表其未来表现。投资有风险，投资者在作出投资决策前应仔细阅读本基金的招募说明书及其更新。

本报告中财务资料未经审计。

本报告期自 2016 年 01 月 01 日起至 06 月 30 日止。

1.2 目录

§1 重要提示及目录	2
1.1 重要提示.....	2
1.2 目录.....	3
§2 基金简介	5
2.1 基金基本情况.....	5
2.2 基金产品说明.....	5
2.3 基金管理人和基金托管人.....	8
2.4 信息披露方式.....	8
2.5 其他相关资料.....	8
§3 主要财务指标和基金净值表现	8
3.1 主要会计数据和财务指标.....	8
3.2 基金净值表现.....	9
§4 管理人报告	10
4.1 基金管理人及基金经理情况.....	10
4.2 管理人对报告期内本基金运作合规守信情况的说明.....	11
4.3 管理人对报告期内公平交易情况的专项说明.....	11
4.4 管理人对报告期内基金的投资策略和业绩表现的说明.....	12
4.5 管理人对宏观经济、证券市场及行业走势的简要展望.....	12
4.6 管理人对报告期内基金估值程序等事项的说明.....	13
4.7 管理人对报告期内基金利润分配情况的说明.....	13
4.8 报告期内管理人对本基金持有人数或基金资产净值预警情形的说明.....	13
§5 托管人报告	13
5.1 报告期内本基金托管人合规守信情况声明.....	13
5.2 托管人对报告期内本基金投资运作合规守信、净值计算、利润分配等情况的说明.....	14
5.3 托管人对本半年度报告中财务信息等内容的真实、准确和完整发表意见.....	14
§6 半年度财务会计报告（未经审计）	14
6.1 资产负债表.....	14
6.2 利润表.....	15
6.3 所有者权益（基金净值）变动表.....	16
6.4 报表附注.....	17
§7 投资组合报告	36
7.1 期末基金资产组合情况.....	36
7.2 期末按行业分类的股票投资组合.....	37
7.3 期末按公允价值占基金资产净值比例大小排序的所有股票投资明细.....	37
7.4 报告期内股票投资组合的重大变动.....	40
7.5 期末按债券品种分类的债券投资组合.....	43
7.6 期末按公允价值占基金资产净值比例大小排序的前五名债券投资明细.....	43
7.7 期末按公允价值占基金资产净值比例大小排序的所有资产支持证券投资明细.....	43
7.8 报告期末按公允价值占基金资产净值比例大小排序的前五名贵金属投资明细.....	43
7.9 期末按公允价值占基金资产净值比例大小排序的前五名权证投资明细.....	43
7.10 报告期末本基金投资的股指期货交易情况说明.....	43
7.11 报告期末本基金投资的国债期货交易情况说明.....	43
7.12 投资组合报告附注.....	44

§8 基金份额持有人信息	45
8.1 期末基金份额持有人户数及持有人结构.....	45
8.2 期末基金管理人的从业人员持有本基金的情况.....	45
8.3 期末基金管理人的从业人员持有本开放式基金份额总量区间的情况.....	45
§9 开放式基金份额变动	45
§10 重大事件揭示	45
10.1 基金份额持有人大会决议.....	45
10.2 基金管理人、基金托管人的专门基金托管部门的重大人事变动.....	46
10.3 涉及基金管理人、基金财产、基金托管业务的诉讼.....	46
10.4 基金投资策略的改变.....	46
10.5 为基金进行审计的会计师事务所情况.....	46
10.6 管理人、托管人及其高级管理人员受稽查或处罚等情况.....	46
10.7 基金租用证券公司交易单元的有关情况.....	46
10.8 其他重大事件.....	47
§11 影响投资者决策的其他重要信息	51
§12 备查文件目录	51
12.1 备查文件目录.....	51
12.2 存放地点.....	52
12.3 查阅方式.....	52

§ 2 基金简介

2.1 基金基本情况

基金名称	前海开源强势共识 100 强等权重股票型证券投资基金
基金简称	前海开源强势共识 100 强股票
基金主代码	001849
基金运作方式	契约型开放式
基金合同生效日	2015 年 12 月 10 日
基金管理人	前海开源基金管理有限公司
基金托管人	中国工商银行股份有限公司
报告期末基金份额总额	144,309,685.06 份
基金合同存续期	不定期

2.2 基金产品说明

投资目标	本基金在深入研究融资融券市场运行规律的基础上，把握市场中长期趋势和短期热点，通过精选融资融券活跃的个股，在合理控制风险并保持基金资产良好流动性的前提下，力争实现基金资产的长期稳定增值。
投资策略	<p>本基金的投资策略主要有以下六方面内容：</p> <p>1、大类资产配置</p> <p>本基金将综合运用定性和定量的分析方法，在对宏观经济进行深入研究的基础上，判断宏观经济周期所处阶段及变化趋势，并结合估值水平、政策取向等因素，综合评估各大类资产的预期收益率和风险，合理确定本基金在股票、债券、现金等大类资产之间的配置比例，以最大限度降低投资组合的风险、提高投资组合的收益。</p> <p>2、股票投资策略</p> <p>（1）强势共识 100 强股票的界定</p> <p>本基金所指的强势共识 100 强股票是基金管理人在深入研究融资融券市场的基础上，根据特定的筛选流程，从作为融资融券标的的沪深 A 股中精选 100 只股票构建的股票投资组合。基金管理人筛选强势共识 100 强股票的流程如下：</p> <p>1) 基金管理人将同时满足下列条件的沪深 A 股作为强势共识 100 强股票投资组合的备选股票池：</p> <p>①被上海证券交易所和深圳证券交易所列入融资融券标的的股票；</p> <p>②非暂停上市，非 ST、ST*股票；</p> <p>③上市时间超过 3 年；</p> <p>④最近 20 个交易日累计成交金额大于 1 亿元人民币，且平均自由流通市值大于 5 亿元人民币。</p> <p>2) 从强势共识 100 强股票的备选股票池中，按照下述方式选择 100 只股票作为组合标的：</p> <p>①计算强势共识 100 强股票的备选股票池中每只股票的两融成交活跃度指标，包括两融成交额/成交总额比例以及两融余额/流通市值比例，剔除比例过低和过高的个股。基金管理人可视实际情况对剔除条件中使用的阈值进行调整，以保证在融资融券交易活跃度普遍下降或上升时期均具有充足的股票进入以下的</p>

筛选流程:

②按照融资买入强度从大到小的顺序对备选股票池中剩余股票的融资买入强度进行排名,描述融资买入强度的指标包括相对余额差比例,即(融资余额 - 融券余额)/流通市值;相对交易额差比例,即净融资买入额/融资余额均值 - 净融券卖出额/融券余额均值。基金管理人将根据市场环境变化对指标的有效性进行不定期检测和回溯测试,当基金管理人认为现有指标不足以判断股票的融资买入强度时,可对现有指标的计算方法进行适当的修正,或采用其他指标进行替代,以保证修正后的指标或者新指标可以有效的反映股票的融资买入强度。

③从融资买入强度最高的股票开始,判断该个股所属行业里入选强势共识 100 强股票的股票只数是否超过 10 只:如果未超过 10 只,则将该股票纳入强势共识 100 强股票;如果达到 10 只,则不将该股票纳入强势共识 100 强股票。本基金采用中信一级行业分类标准。按照相对余额差排名的高低依次执行上程序,直至选出 100 只股票,并将这 100 只股票作为强势共识 100 强股票。为有效控制行业风险,基金管理人对于每个行业入选强势共识 100 强股票的股票数量上限设置为 10 只,但当特定行业的系统性风险在特定时期明显上升时,基金管理人可根据实际情况降低该行业内入选强势共识 100 强股票的股票数量上限。

3)对强势共识 100 强股票中的每个标的分配相同的权重,即每只股票占基金资产在强势共识 100 强股票上资产配置总和的 1%。

(2) 定期调整策略

鉴于融资融券交易的活跃性和短期性,基金管理人至少每月对强势共识 100 强股票进行调整,即根据上述强势共识 100 强股票的筛选流程重新选择 100 只作为融资融券标的的个股,并对每个标的分配相同的投资权重。基金管理人可以根据市场环境的变化特点,以更高频率(比如每周)对强势共识 100 强股票进行调整和更新。

(3) 不定期调整策略

在基金运行过程中,基金管理人将对强势共识 100 强股票投资组合的运行情况进行持续监测,当组合中个股或者行业出现重大风险时,基金管理人将对组合股票实施不定期调整。上述重大风险包括但不限于:上市公司股票被证券交易所实施退市风险警示或其他风险警示、上市公司出现重大违法违规事件、上市公司面临重大的不利行政处罚或司法诉讼、基金管理人认为其市场价格被操纵,特定行业由于宏观经济环境或者行政监管面临巨大系统性风险等。在出现上述风险时,基金管理人将执行不定期调整策略,即在备选股票池中选择符合条件的股票替代出现重大投资风险的股票,替代股票将继续原投资组合中被替代股票的投资权重,股票投资组合中其他股票的投资权重不发生变化。

(4) 强势共识 100 强股票中个股出现停牌情形的处理

当强势共识 100 强股票中个股出现停牌,因基金申购与赎回,或者强势共识 100 强股票本身的调整需要对该个股进行买卖操作时,基金管理人将按照“等比例调仓”原则对强势共识 100 强股票中未停牌的个股进行等比例的加减仓。当停牌个股数量的占比较小时,基金管理人在相应个股复牌时不再对强势共识 100 强股票中个股的投资权重进行重新分配,而是在下一定期调整日对投资组合统一实施定期调整策略;当停牌个股数量占比较大时,基金管理人将视具体情况,在复牌个股达到一定数量后,对强势共识 100 强股票中未停牌股票的投资权重进行调整,使得每个未停牌个股分配相同的投资权重。

(5) 其他策略

本基金以强势共识 100 强股票为主要投资对象,投资于沪深 A 股中强势共识 100

	<p>强股票的比例不低于非现金基金资产的 80%。在此基础上，基金管理人将结合宏观经济形势、股票市场运行规律以及当前市场热点等多种因素，主动选取具有估值优势和成长空间的其他沪深 A 股作为投资对象，以期增强本基金在股票投资方面的收益。</p> <p>3、债券投资策略</p> <p>在债券投资策略方面，本基金将在综合研究的基础上实施积极主动的组合管理，采用宏观环境分析和微观市场定价分析两个方面进行债券资产的投资。在宏观环境分析方面，结合对宏观经济、市场利率、债券供求等因素的综合分析，根据交易所市场与银行间市场类属资产的风险收益特征，定期对投资组合类属资产进行优化配置和调整，确定不同类属资产的最优权重。</p> <p>在微观市场定价分析方面，本基金以中长期利率趋势分析为基础，结合经济趋势、货币政策及不同债券品种的收益率水平、流动性和信用风险等因素，重点选择那些流动性较好、风险水平合理、到期收益率与信用质量相对较高的债券品种。具体投资策略有收益率曲线策略、骑乘策略、息差策略等积极投资策略。</p> <p>4、权证投资策略</p> <p>本基金将权证的投资作为提高基金投资组合收益的辅助手段。根据权证对应公司基本面研究成果确定权证的合理估值，发现市场对股票权证的非理性定价；利用权证衍生工具的特性，通过权证与证券的组合投资，来达到改善组合风险收益特征的目的。</p> <p>5、资产支持证券投资策略</p> <p>本基金通过对资产支持证券发行条款的分析、违约概率和提前偿付比率的预估，借用必要的数量模型来谋求对资产支持证券的合理定价，在严格控制风险、充分考虑风险补偿收益和市场流动性的条件下，谨慎选择风险调整后收益较高的品种进行投资。</p> <p>本基金将严格控制资产支持证券的总体投资规模并进行分散投资，以降低流动性风险。</p> <p>6、股指期货投资策略</p> <p>本基金以套期保值为目的，参与股指期货交易。</p> <p>本基金参与股指期货投资时机和数量的决策建立在对证券市场总体行情的判断和组合风险收益分析的基础上。基金管理人将根据宏观经济因素、政策及法规因素和资本市场因素，结合定性和定量方法，确定投资时机。基金管理人将结合股票投资的总体规模，以及中国证监会的相关限定和要求，确定参与股指期货交易的投资比例。</p> <p>基金管理人将充分考虑股指期货的收益性、流动性及风险性特征，运用股指期货对冲系统性风险、对冲特殊情况下的流动性风险，如大额申购赎回等；利用金融衍生品的杠杆作用，以达到降低投资组合的整体风险的目的。</p> <p>基金管理人在进行股指期货投资前将建立股指期货投资决策部门或小组，负责股指期货的投资管理的相关事项，同时针对股指期货投资管理制定投资决策流程和风险控制等制度，并经基金管理人董事会批准后执行。</p> <p>若相关法律法规发生变化时，基金管理人期货投资管理遵从其最新规定，以符合上述法律法规和监管要求的变化。</p>
业绩比较基准	沪深 300 指数收益率×95%+银行活期存款利率（税后）×5%。
风险收益特征	本基金属于股票型基金，其预期收益及风险水平高于混合基金、债券基金与货币市场基金，属于高风险收益特征的开放式基金。

2.3 基金管理人和基金托管人

项目		基金管理人	基金托管人
名称		前海开源基金管理有限公司	中国工商银行股份有限公司
信息披露负责人	姓名	傅成斌	洪渊
	联系电话	0755-88601888	(010) 66105799
	电子邮箱	qhky@qhkyfund.com	custody@icbc.com.cn
客户服务电话		4001666998	95588
传真		0755-83181169	(010) 66105798
注册地址		深圳市前海深港合作区前湾一路 1 号 A 栋 201 室(入驻深圳市前海商务秘书有限公司)	北京市西城区复兴门内大街 55 号
办公地址		深圳市福田区深南大道 7006 号万科富春东方大厦 2206	北京市西城区复兴门内大街 55 号
邮政编码		518040	100140
法定代表人		王兆华	易会满

2.4 信息披露方式

本基金选定的信息披露报纸名称	中国证券报、上海证券报、证券时报
登载基金半年度报告正文的管理人互联网网址	www.qhkyfund.com
基金半年度报告备置地点	基金管理人、基金托管人的办公地址

2.5 其他相关资料

项目	名称	办公地址
注册登记机构	前海开源基金管理有限公司	深圳市福田区深南大道 7006 号万科富春东方大厦 2206

§ 3 主要财务指标和基金净值表现

3.1 主要会计数据和财务指标

金额单位：人民币元

3.1.1 期间数据和指标	报告期(2016 年 1 月 1 日 - 2016 年 6 月 30 日)
本期已实现收益	-15,885,183.58
本期利润	-10,078,965.67
加权平均基金份额本期利润	-0.0790
本期加权平均净值利润率	-9.16%
本期基金份额净值增长率	-9.92%
3.1.2 期末数据和指标	报告期末(2016 年 6 月 30 日)
期末可供分配利润	-21,571,766.46
期末可供分配基金份额利润	-0.1495
期末基金资产净值	128,407,017.18

期末基金份额净值	0.890
3.1.3 累计期末指标	报告期末(2016年6月30日)
基金份额累计净值增长率	-11.00%

注：① 上述基金业绩指标不包括持有人认购或交易基金的各项费用，计入费用后实际收益水平要低于所列数字。

② 本期已实现收益指基金本期利息收入、投资收益、其他收入(不含公允价值变动收益)扣除相关费用后的余额，本期利润为本期已实现收益加上本期公允价值变动收益。

③ 期末可供分配利润，采用期末资产负债表中未分配利润期末余额和未分配利润中已实现部分期末余额的孰低数。表中的“期末”均指报告期最后一个自然日，无论该日是否为开放日或交易所的交易日。

④ 本基金的基金合同于 2015 年 12 月 10 日生效，截止 2016 年 6 月 30 日，本基金成立未满 1 年。

3.2 基金净值表现

3.2.1 基金份额净值增长率及其与同期业绩比较基准收益率的比较

阶段	份额净值增长率①	份额净值增长率标准差②	业绩比较基准收益率③	业绩比较基准收益率标准差④	①—③	②—④
过去一个月	3.01%	1.73%	-0.46%	0.93%	3.47%	0.80%
过去三个月	0.68%	1.70%	-1.88%	0.96%	2.56%	0.74%
过去六个月	-9.92%	1.99%	-14.66%	1.75%	4.74%	0.24%
自基金合同生效起至今	-11.00%	1.88%	-12.24%	1.71%	1.24%	0.17%

注：本基金的业绩比较基准为：沪深 300 指数收益率×95%+银行活期存款利率(税后)×5%。

3.2.2 自基金合同生效以来基金份额累计净值增长率变动及其与同期业绩比较基准收益率变动的比较

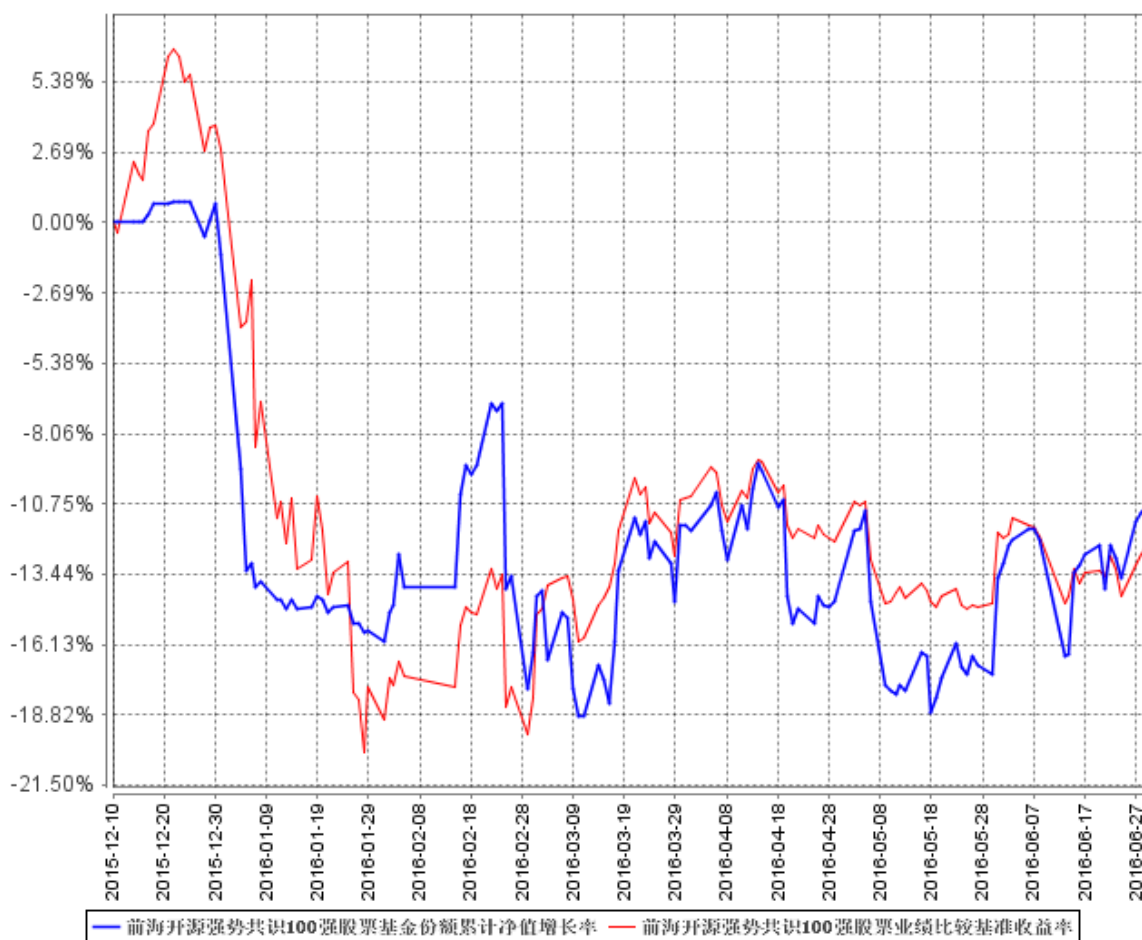

注：①本基金的基金合同于 2015 年 12 月 10 日生效，截至 2016 年 6 月 30 日，本基金成立未满 1 年。

②本基金的建仓期为 6 个月，建仓期结束时各项资产配置比例符合基金合同规定。截至 2016 年 6 月 30 日，本基金建仓期结束未满 1 年。

§ 4 管理人报告

4.1 基金管理人及基金经理情况

4.1.1 基金管理人及其管理基金的经验

前海开源基金管理有限公司（以下简称“前海开源基金”）于 2012 年 12 月 27 日经中国证监会批准，2013 年 1 月 23 日注册成立，截至报告期末，注册资本为 2 亿元人民币。其中，开源证券股份有限公司、北京市中盛金期投资管理有限公司、北京长和世纪资产管理有限公司和深圳市和合投信资产管理合伙企业(有限合伙)各持股权 25%。目前，前海开源基金分别在北京、上海设

立分公司，在深圳设立华南营销中心；直销中心覆盖珠三角、长三角和京津冀环渤海经济区，为公司的快速发展奠定了组织和区域基础。经中国证监会批准，前海开源基金全资控股子公司——前海开源资产管理有限公司（以下简称“前海开源资管”）已于 2013 年 9 月 5 日在深圳市注册成立，并于 2013 年 9 月 18 日取得中国证监会核发的《特定客户资产管理业务资格证书》，截至报告期末，注册资本为 1.8 亿元人民币。截至报告期末，前海开源基金旗下管理 32 只开放式基金，资产管理规模超过 309 亿元。

4.1.2 基金经理（或基金经理小组）及基金经理助理简介

姓名	职务	任本基金的基金经理（助理）期限		证券从业年限	说明
		任职日期	离任日期		
谢屹	本基金的基金经理、公司执行投资总监	2015 年 12 月 10 日	-	7 年	谢屹先生，金融与经济数学、工程物理学硕士，国籍：德国。历任汇丰银行（德国）股票研究所及投资银行部分析师、高级分析师、副总裁。现任前海开源基金管理有限公司执行投资总监。

①对基金的首任基金经理，其“任职日期”为基金合同生效日，“离职日期”为根据公司决定确定的解聘日期，对此后的非首任基金经理，“任职日期”和“离任日期”分别指根据公司决定确定的聘任日期和解聘日期。

②证券从业的含义遵从行业协会《证券业从业人员资格管理办法》的相关规定。

4.2 管理人对报告期内本基金运作合规守信情况的说明

本报告期内，本基金管理人严格遵守《中华人民共和国证券投资基金法》、《公开募集证券投资基金运作管理办法》、《证券投资基金销售管理办法》和《证券投资基金信息披露管理办法》等有关法律法规及各项实施准则、《前海开源强势共识 100 强等权重股票型证券投资基金基金合同》和其他有关法律法规的规定，本着诚实信用、勤勉尽责的原则管理和运用基金资产，在严格控制风险的基础上，为基金持有人谋求最大利益。本报告期内，基金运作整体合法合规，没有损害基金持有人利益。基金的投资范围、投资比例及投资组合符合有关法律法规及基金合同的规定。

4.3 管理人对报告期内公平交易情况的专项说明

4.3.1 公平交易制度的执行情况

本报告期内，本基金管理人严格执行《证券投资基金管理公司公平交易制度指导意见》，完善相应制度及流程，通过系统和人工等各种方式在各业务环节严格控制交易公平执行，公平对待旗

下管理的所有基金和投资组合。

4.3.2 异常交易行为的专项说明

本基金于本报告期内不存在异常交易行为。本报告期内基金管理人管理的所有投资组合参与的交易所公开竞价同日反向交易成交较少的单边交易量没有超过该证券当日成交量的 5% 的情况。

4.4 管理人对报告期内基金的投资策略和业绩表现的说明

4.4.1 报告期内基金投资策略和运作分析

2016 年第 1 季度市场开局下行，主要由于短期人民币汇率贬值预期升温所导致。1 月底到春节之前，随着汇率风险的逐步释放，以及经济基本面的逐步企稳，我们认为 A 股会迎来难得的反弹时间窗口。所以在春节前后，我们将基金的仓位逐步提高到了基金合同规定的 90% 以上的水平，基金完成了建仓的过程，进入了积极进攻的状态。

进入 2016 年第 2 季度，市场整体处在震荡的行情中，1 季度经济见底反弹的预期在 4 月经济数据公布以后开始消退，股市也见到了短期的高点。政策面上，市场的预期与现实也有所错位，尤其是在权威人士表明了其对未来经济的展望以后，股市快速下跌并且见到了短期的低点，之后一直维持震荡。我们认为从相对长一点的时间尺度上来看，市场整体处于低位，所以我们 2 季度始终将仓位维持在了 90% 以上。投资标的上，我们的组合是根据融资买入强度排序来甄选个股的，并由此得到各个行业入选的股票数量，从而得出行业的权重配置。从这一策略选出的行业上来看，我们发现两融交易者青睐的行业相对均衡，即包括了周期性较强的有色金属等上游行业，也包括了食品饮料等非周期行业。其共同的特点是符合当前经济的基本面，即工业品和消费品价格指数上升的大背景。因此我们的基金在 2 季度录得了正的绝对收益，且超越了基金同期业绩比较基准收益率。

4.4.2 报告期内基金的业绩表现

本基金本报告期内，基金份额净值增长率为-9.92%，同期业绩比较基准收益率为-14.66%。

4.5 管理人对宏观经济、证券市场及行业走势的简要展望

宏观经济方面，2 季度没有很好的延续 1 季度的复苏态势，事实上 4 月份的数据已经低于预期。供给侧的改革能够使得供需趋于平衡，使得工业品价格以及下游的消费品价格有所回升，但是很可能是短期的且幅度不会很大，否则改革本身会遇到阻碍。经济周期最终的触底回升还是有赖于真实需求的回暖，这一点不仅在中国，而且在全球范围内我们都没有看到。相反随着英国的脱欧和相关事件的后续发酵，我们认为全球经济增速在未来相当长一段时间可能保持疲弱。

证券市场方面，展望第 3 季度，首先经济基本面如上所述将不会对国内的股市构成支撑。货币政策能够维持中性已经是乐观的估计了。若没有强势的财政刺激，则我们认为 A 股市场将是震荡见底的走势。但是部分行业会走出相对独立的行情，比如和价格指数关系密切的上游有色金属等资源类的行业，以及下游的食品饮料行业。这也和我们融资强度排序得到的结果一致，即两融交易者的资金的确在流向这些行业。我们将在下半年继续密切关注两融资金的流动，并按照现有节奏调仓换股，争取获得超越指数的回报。

4.6 管理人对报告期内基金估值程序等事项的说明

本基金管理人按照企业会计准则、中国证监会相关规定和基金合同关于估值的约定，对基金所持有的投资品种进行估值。本基金托管人根据法律法规要求履行估值及净值计算的复核责任。

本基金管理人设有估值委员会，负责组织制定和适时修订基金估值政策和程序，指导和监督整个估值流程。估值委员会由总经理、督察长、基金事务部、研究部、投资部、监察稽核部、交易部负责人及其他指定相关人员组成。估值委员会成员均具备专业胜任能力和相关从业资格，精通各自领域的理论知识，熟悉相关政策法规，并具有丰富的实践经验。基金经理可参与估值原则和方法的讨论，但不参与估值原则和方法的最终决策和日常估值的执行。

本基金管理人已与中央国债登记结算有限责任公司、中证指数有限公司签署服务协议，由其按约定提供固定收益品种的估值数据。

本基金本报告期内，参与估值流程各方之间无重大利益冲突。

4.7 管理人对报告期内基金利润分配情况的说明

本报告期内，本基金未进行利润分配。

4.8 报告期内管理人对本基金持有人数或基金资产净值预警情形的说明

本基金本报告期内，未出现连续二十个工作日基金份额持有人数量不满二百人或者基金资产净值低于五千万元的情形。

§ 5 托管人报告

5.1 报告期内本基金托管人遵规守信情况声明

本报告期内，中国工商银行股份有限公司（以下称“本托管人”）在前海开源强势共识 100 强等权重股票型证券投资基金（以下称“本基金”）的托管过程中，严格遵守《中华人民共和国证券投资基金法》及其他有关法律法规、基金合同和托管协议的有关规定，不存在损害基金份额持

有人利益的行为，完全尽职尽责地履行了应尽的义务。

5.2 托管人对报告期内本基金投资运作遵规守信、净值计算、利润分配等情况的说明

本托管人认为，前海开源基金管理有限公司在本基金的投资运作、基金资产净值的计算、基金份额申购赎回价格的计算、基金费用开支及利润分配等问题上，不存在损害基金份额持有人利益的行为；在报告期内，严格遵守了《证券投资基金法》等有关法律法规，在各重要方面的运作严格按照基金合同的规定进行。

本报告期内，本基金未进行利润分配。

5.3 托管人对本半年度报告中财务信息等内容的真实、准确和完整发表意见

本托管人认为，前海开源基金管理有限公司的信息披露事务符合《证券投资基金信息披露管理办法》及其他相关法律法规的规定，基金管理人所编制和披露的本基金半年度报告中的财务指标、净值表现、收益分配情况、财务会计报告、投资组合报告等信息真实、准确、完整，未发现有关损害基金持有人利益的行为。

§ 6 半年度财务会计报告（未经审计）

6.1 资产负债表

会计主体：前海开源强势共识 100 强等权重股票型证券投资基金

报告截止日：2016 年 6 月 30 日

单位：人民币元

资产	附注号	本期末 2016 年 6 月 30 日	上年度末 2015 年 12 月 31 日
资产：			
银行存款	6.4.7.1	7,439,699.62	32,314,344.87
结算备付金		-	-
存出保证金		122,359.53	-
交易性金融资产	6.4.7.2	121,831,482.69	96,951,829.81
其中：股票投资		121,831,482.69	96,951,829.81
基金投资		-	-
债券投资		-	-
资产支持证券投资		-	-
贵金属投资		-	-
衍生金融资产	6.4.7.3	-	-
买入返售金融资产	6.4.7.4	-	-
应收证券清算款		457,818.80	-
应收利息	6.4.7.5	1,383.86	12,859.71
应收股利		-	-

应收申购款		-	15,077.37
递延所得税资产		-	-
其他资产	6.4.7.6	-	-
资产总计		129,852,744.50	129,294,111.76
负债和所有者权益	附注号	本期末 2016年6月30日	上年度末 2015年12月31日
负 债:			
短期借款		-	-
交易性金融负债		-	-
衍生金融负债	6.4.7.3	-	-
卖出回购金融资产款		-	-
应付证券清算款		-	20,124,756.16
应付赎回款		788,542.24	530,655.91
应付管理人报酬		157,218.23	151,588.89
应付托管费		26,203.03	25,264.82
应付销售服务费		-	-
应付交易费用	6.4.7.7	296,896.00	72,462.42
应交税费		-	-
应付利息		-	-
应付利润		-	-
递延所得税负债		-	-
其他负债	6.4.7.8	176,867.82	-
负债合计		1,445,727.32	20,904,728.20
所有者权益:			
实收基金	6.4.7.9	144,309,685.06	109,705,904.82
未分配利润	6.4.7.10	-15,902,667.88	-1,316,521.26
所有者权益合计		128,407,017.18	108,389,383.56
负债和所有者权益总计		129,852,744.50	129,294,111.76

注：报告截止日 2016 年 6 月 30 日，基金份额净值 0.890 元，基金份额总额 144,309,685.06 份。

6.2 利润表

会计主体：前海开源强势共识 100 强等权重股票型证券投资基金

本报告期：2016 年 1 月 1 日至 2016 年 6 月 30 日

单位：人民币元

项 目	附注号	本期 2016年1月1日至2016年6月30日
一、收入		-7,926,256.82
1.利息收入		82,154.45
其中：存款利息收入	6.4.7.11	82,154.45
债券利息收入		-
资产支持证券利息收入		-
买入返售金融资产收入		-
其他利息收入		-

2.投资收益（损失以“-”填列）		-13,927,885.40
其中：股票投资收益	6.4.7.12	-14,541,842.42
基金投资收益		-
债券投资收益	6.4.7.13	-
资产支持证券投资收益	6.4.7.13.5	-
贵金属投资收益	6.4.7.14	-
衍生工具收益	6.4.7.15	-
股利收益	6.4.7.16	613,957.02
3.公允价值变动收益（损失以“-”号填列）	6.4.7.17	5,806,217.91
4.汇兑收益（损失以“-”号填列）		-
5.其他收入（损失以“-”号填列）	6.4.7.18	113,256.22
减：二、费用		2,152,708.85
1. 管理人报酬	6.4.10.2.1	817,303.31
2. 托管费	6.4.10.2.2	136,217.22
3. 销售服务费	6.4.10.2.3	-
4. 交易费用	6.4.7.19	1,023,176.18
5. 利息支出		-
其中：卖出回购金融资产支出		-
6. 其他费用	6.4.7.20	176,012.14
三、利润总额（亏损总额以“-”号填列）		-10,078,965.67
减：所得税费用		-
四、净利润（净亏损以“-”号填列）		-10,078,965.67

注：本基金的基金合同于 2015 年 12 月 10 日生效，无上年度可比期间数据。

6.3 所有者权益（基金净值）变动表

会计主体：前海开源强势共识 100 强等权重股票型证券投资基金

本报告期：2016 年 1 月 1 日至 2016 年 6 月 30 日

单位：人民币元

项目	本期 2016 年 1 月 1 日至 2016 年 6 月 30 日		
	实收基金	未分配利润	所有者权益合计
一、期初所有者权益（基金净值）	109,705,904.82	-1,316,521.26	108,389,383.56
二、本期经营活动产生的基金净值变动数（本期利润）	-	-10,078,965.67	-10,078,965.67
三、本期基金份额交易产生的基金净值变动数	34,603,780.24	-4,507,180.95	30,096,599.29

(净值减少以“-”号填列)			
其中：1.基金申购款	69,844,101.45	-9,551,606.47	60,292,494.98
2.基金赎回款	-35,240,321.21	5,044,425.52	-30,195,895.69
四、本期向基金份额持有人分配利润产生的基金净值变动(净值减少以“-”号填列)	-	-	-
五、期末所有者权益(基金净值)	144,309,685.06	-15,902,667.88	128,407,017.18

注：本基金的基金合同于 2015 年 12 月 10 日生效，无上年度可比期间数据。

报表附注为财务报表的组成部分。

本报告 6.1 至 6.4 财务报表由下列负责人签署：

_____ 蔡颖	_____ 李志祥	_____ 任福利
基金管理人负责人	主管会计工作负责人	会计机构负责人

6.4 报表附注

6.4.1 基金基本情况

前海开源强势共识 100 强等权重股票型证券投资基金（以下简称“本基金”）经中国证券监督管理委员会（以下简称“中国证监会”）证监许可【2015】2042 号文《关于准予前海开源强势共识 100 强等权重股票型证券投资基金注册的批复》，由前海开源基金管理有限公司依照《中华人民共和国证券投资基金法》、《前海开源强势共识 100 强等权重股票型证券投资基金基金合同》及其他法律法规公开募集。本基金为契约型开放式，存续期限不定，首次募集期间为 2015 年 10 月 14 日至 2015 年 12 月 8 日，首次设立募集不包括认购资金利息共募集 280,250,205.42 元，经瑞华会计师事务所（特殊普通合伙）瑞华验字[2015]02230087 号验资报告予以验证。经向中国证监会备案，《前海开源强势共识 100 强等权重股票型证券投资基金基金合同》于 2015 年 12 月 10 日正式生效，基金合同生效日的基金份额总额为 280,373,902.08 份基金份额，其中认购资金利息折合 123,696.66 份基金份额。本基金的基金管理人为前海开源基金管理有限公司，本基金托管人为中国工商银行股份有限公司。

6.4.2 会计报表的编制基础

基金的财务报表按照财政部于 2006 年 2 月 15 日及以后期间颁布的《企业会计准则—基本准则》、各项具体会计准则及相关规定（以下合称“企业会计准则”）、中国证监会颁布的《证券投资基金信息披露 XBRL 模板第 3 号〈年度报告和半年度报告〉》、中国证券投资基金业协会颁布的《证券投资基金会计核算业务指引》、《前海开源强势共识 100 强等权重股票型证券投资基金基金合同》

和在财务报表附注 6.4.4 所列示的中国证监会发布的有关规定及允许的基金行业实务操作编制。

6.4.3 遵循企业会计准则及其他有关规定的声明

本财务报表符合企业会计准则的要求，真实、完整地反映了本基金本报告期末的财务状况以及本报告期间的经营成果和基金净值变动情况等有关信息。

6.4.4 重要会计政策和会计估计

6.4.4.1 会计年度

本基金会计年度为公历 1 月 1 日起至 12 月 31 日止。

6.4.4.2 记账本位币

本基金记账本位币和编制本财务报表所采用的货币均为人民币。除有特别说明外，均以人民币元为单位表示。

6.4.4.3 金融资产和金融负债的分类

(1) 金融资产的分类

金融资产于初始确认时分类为：以公允价值计量且其变动计入当期损益的金融资产、应收款项、可供出售金融资产及持有至到期投资。金融资产的分类取决于本基金对金融资产的持有意图和持有能力。本基金现无金融资产分类为可供出售金融资产及持有至到期投资。

本基金目前以交易目的持有的股票投资、基金投资、债券投资、资产支持证券投资和衍生工具分类为以公允价值计量且其变动计入当期损益的金融资产。除衍生工具所产生的金融资产在资产负债表以衍生金融资产列示外，以公允价值计量且其公允价值变动计入损益的金融资产在资产负债表中以交易性金融资产列示。

本基金持有的其他金融资产分类为应收款项，包括银行存款、买入返售金融资产和其他各类应收款项等。应收款项是指在活跃市场中没有报价、回收金额固定或可确定的非衍生金融资产。

(2) 金融负债的分类

金融负债于初始确认时分类为：以公允价值计量且其变动计入当期损益的金融负债及其他金融负债。本基金目前暂无金融负债分类为以公允价值计量且其变动计入当期损益的金融负债。本基金持有的其他金融负债包括卖出回购金融资产款和其他各类应付款项等。

6.4.4.4 金融资产和金融负债的初始确认、后续计量和终止确认

金融资产或金融负债于本基金成为金融工具合同的一方时，按公允价值在资产负债表内确认。以公允价值计量且其变动计入当期损益的金融资产，取得时发生的相关交易费用计入当期损益；

对于支付的价款中包含的债券或资产支持证券起息日或上次除息日至购买日止的利息，单独确认为应收项目。应收款项和其他金融负债的相关交易费用计入初始确认金额。

对于以公允价值计量且其变动计入当期损益的金融资产，按照公允价值进行后续计量；对于应收款项和其他金融负债采用实际利率法，以摊余成本进行后续计量。

金融资产满足下列条件之一的，予以终止确认：(1) 收取该金融资产现金流量的合同权利终止；(2) 该金融资产已转移，且本基金将金融资产所有权上几乎所有的风险和报酬转移给转入方；或者(3) 该金融资产已转移，虽然本基金既没有转移也没有保留金融资产所有权上几乎所有的风险和报酬，但是放弃了对该金融资产控制。

金融资产终止确认时，其账面价值与收到的对价的差额，计入当期损益。

当金融负债的现时义务全部或部分已经解除时，终止确认该金融负债或义务已解除的部分。终止确认部分的账面价值与支付的对价之间的差额，计入当期损益。

6.4.4.5 金融资产和金融负债的估值原则

本基金持有的股票投资、债券投资、资产支持证券投资 and 衍生工具(主要为权证投资)按如下原则确定公允价值并进行估值：

(1) 存在活跃市场的金融工具按其估值日的市场交易价格确定公允价值；估值日无交易，但最近交易日后经济环境未发生重大变化且证券发行机构未发生影响证券价格的重大事件的，按最近交易日的市场交易价格确定公允价值。

(2) 存在活跃市场的金融工具，如估值日无交易且最近交易日后经济环境发生了重大变化，参考类似投资品种的现行市价及重大变化等因素，调整最近交易市价以确定公允价值。

(3) 当金融工具不存在活跃市场，采用市场参与者普遍认同且被以往市场实际交易价格验证具有可靠性的估值技术确定公允价值。估值技术包括参考熟悉情况并自愿交易的各方最近进行的市场交易中使用的价格、参照实质上相同的其他金融工具的当前公允价值、现金流量折现法和期权定价模型等。采用估值技术时，尽可能最大程度使用市场参数，减少使用与本基金特定相关的参数。

6.4.4.6 金融资产和金融负债的抵销

本基金持有的资产和承担的负债基本为金融资产和金融负债。当本基金 1) 具有抵销已确认金额的法定权利且该种法定权利现在是可执行的；且 2) 交易双方准备按净额结算时，金融资产与金融负债按抵销后的净额在资产负债表中列示。

6.4.4.7 实收基金

实收基金为对外发行基金份额所募集的总金额在扣除损益平准金分摊部分后的余额。由于申购和赎回引起的实收基金变动分别于基金申购确认日及基金赎回确认日认列。上述申购和赎回分别包括基金转换所引起的转入基金的实收基金增加和转出基金的实收基金减少。

6.4.4.8 损益平准金

损益平准金包括已实现损益平准金和未实现损益平准金。已实现损益平准金指在申购或赎回基金份额时，申购或赎回款项中包含的按累计未分配的已实现损益/(损失)占基金净值比例计算的金额。未实现损益平准金指在申购或赎回基金份额时，申购或赎回款项中包含的按累计未实现利得/(损失)占基金净值比例计算的金额。损益平准金于基金申购确认日或基金赎回确认日确认。未实现损益平准金与已实现损益平准金均在“损益平准金”科目中核算，并于期末全额转入“未分配利润/(累计亏损)”。

6.4.4.9 收入/(损失)的确认和计量

股票投资在持有期间应取得的现金股利扣除由上市公司代扣代缴的个人所得税后的净额确认为投资收益。债券投资在持有期间应取得的按票面利率或者发行价计算的利息扣除在适用情况下由债券发行企业代扣代缴的个人所得税后的净额确认为利息收入。资产支持证券在持有期间收到的款项，根据资产支持证券的预计收益率区分属于资产支持证券投资本金部分和投资收益部分，将本金部分冲减资产支持证券投资成本，并将投资收益部分确认为利息收入。

以公允价值计量且其变动计入当期损益的金融资产在持有期间的公允价值变动确认为公允价值变动损益；于处置时，其处置价格与初始确认金额之间的差额确认为投资收益，其中包括从公允价值变动损益结转的公允价值累计变动额。

应收款项在持有期间确认的利息收入按实际利率法计算，实际利率法与直线法差异较小的则按直线法计算。

6.4.4.10 费用的确认和计量

本基金的管理费和托管费在费用涵盖期间按基金合同约定的费率和计算方法逐日确认。

其他金融负债在持有期间确认的利息支出按实际利率法计算，实际利率法与直线法差异较小的则按直线法计算。

6.4.4.11 基金的收益分配政策

(1) 在符合有关基金分红条件的前提下，本基金每年收益分配次数最多为 6 次，每次收益分配比例不得低于该次可供分配利润的 30%，若《基金合同》生效不满 3 个月可不进行收益分配；

(2) 本基金收益分配方式分两种：现金分红与红利再投资，投资者可选择现金红利或将现金红利自动转为基金份额进行再投资；若投资者不选择，本基金默认的收益分配方式是现金分红；

(3) 基金收益分配后基金份额净值不能低于面值；即基金收益分配基准日的基金份额净值减去每单位基金份额收益分配金额后不能低于面值。

(4) 每一基金份额享有同等分配权；

(5) 法律法规或监管机关另有规定的，从其规定。

6.4.4.12 分部报告

本基金以内部组织结构、管理要求、内部报告制度为依据确定经营分部，以经营分部为基础确定报告分部并披露分部信息。经营分部是指本基金内同时满足下列条件的组成部分：(1) 该组成部分能够在日常活动中产生收入、发生费用；(2) 本基金的基金管理人能够定期评价该组成部分的经营成果，以决定向其配置资源、评价其业绩；(3) 本基金能够取得该组成部分的财务状况、经营成果和现金流量等有关会计信息。如果两个或多个经营分部具有相似的经济特征，并且满足一定条件的，则合并为一个经营分部。

本基金目前以一个单一的经营分部运作，不需要披露分部信息。

6.4.4.13 其他重要的会计政策和会计估计

根据本基金的估值原则和中国证监会允许的基金行业估值实务操作，本基金确定以下类别股票投资和债券投资的公允价值时采用的估值方法及其关键假设如下：

(1) 对于证券交易所上市的股票，若出现重大事项停牌或交易不活跃(包括涨跌停时的交易不活跃)等情况，本基金根据中国证监会公告[2008]38号《关于进一步规范证券投资基金估值业务的指导意见》，根据具体情况采用《关于发布中基协(AMAC)基金行业股票估值指数的通知》提供的指数收益法、市盈率法、现金流量折现法等估值技术进行估值。

(2) 对于在银行间同业市场交易的债券品种，根据中国证监会证监会计字[2007]21号《关于证券投资基金执行〈企业会计准则〉估值业务及份额净值计价有关事项的通知》采用估值技术确定公允价值。本基金持有的银行间同业市场债券按现金流量折现法估值，具体估值模型、参数及结果由中央国债登记结算有限责任公司独立提供。

(3) 对于在证券交易所上市或挂牌转让的固定收益品种(可转换债券、资产支持证券和私募债券除外)，按照中证指数有限公司根据《中国证券投资基金业协会估值核算工作小组关于2015年1季度固定收益品种的估值处理标准》所独立提供的债券估值结果确定公允价值。

6.4.5 会计政策和会计估计变更以及差错更正的说明

6.4.5.1 会计政策变更的说明

本基金本报告期末未发生会计政策变更。

6.4.5.2 会计估计变更的说明

本基金本报告期末未发生会计估计变更。

6.4.5.3 差错更正的说明

本基金本报告期末未发生会计差错更正。

6.4.6 税项

根据财政部、国家税务总局财税[2002]128号《关于开放式证券投资基金有关税收问题的通知》、财税[2008]1号《关于企业所得税若干优惠政策的通知》、财税[2015]101号《关于上市公司股息红利差别化个人所得税政策有关问题的通知》、财税[2016]36号《关于全面推开营业税改征增值税试点的通知》、财税[2016]46号《关于进一步明确全面推开营改增试点金融业有关政策的通知》、财税[2016]70号《关于金融机构同业往来等增值税补充政策的通知》及其他相关财税法规和实务操作，主要税项列示如下：

(1) 于 2016 年 5 月 1 日前，以发行基金方式募集资金不属于营业税征收范围，不征收营业税。对证券投资基金管理人运用基金买卖股票、债券的差价收入免征营业税。自 2016 年 5 月 1 日起，金融业由缴纳营业税改为缴纳增值税。对证券投资基金管理人运用基金买卖股票、债券的转让收入免征增值税，对金融同业往来利息收入亦免征增值税。

(2) 对基金从证券市场中取得的收入，包括买卖股票、债券的差价收入，股权的股息、红利收入，债券的利息收入及其他收入，暂不征收企业所得税。

(3) 对基金取得的企业债券利息收入，应由发行债券的企业在向基金支付利息时代扣代缴 20% 的个人所得税。自 2015 年 9 月 8 日起，对基金从上市公司取得的股息红利所得，持股期限在 1 个月以内(含 1 个月)的，其股息红利所得全额计入应纳税所得额；持股期限在 1 个月以上至 1 年(含 1 年)的，暂减按 50% 计入应纳税所得额；持股期限超过 1 年的，股息红利所得暂免征收个人所得税。对基金持有的上市公司限售股，解禁后取得的股息、红利收入，按照上述规定计算纳税，持股时间自解禁日起计算；解禁前取得的股息、红利收入继续暂减按 50% 计入应纳税所得额。上述所得统一适用 20% 的税率计征个人所得税。

(4) 基金卖出股票按 0.1% 的税率缴纳股票交易印花税，买入股票不征收股票交易印花税。

6.4.7 重要财务报表项目的说明

6.4.7.1 银行存款

单位：人民币元

项目	本期末 2016年6月30日
活期存款	7,439,699.62
定期存款	-
其中：存款期限 1-3 个月	-
其他存款	-
合计：	7,439,699.62

6.4.7.2 交易性金融资产

单位：人民币元

项目	本期末 2016年6月30日		
	成本	公允价值	公允价值变动
股票	118,160,623.69	121,831,482.69	3,670,859.00
贵金属投资-金交所 黄金合约	-	-	-
债券	交易所市场	-	-
	银行间市场	-	-
	合计	-	-
资产支持证券	-	-	-
基金	-	-	-
其他	-	-	-
合计	118,160,623.69	121,831,482.69	3,670,859.00

6.4.7.3 衍生金融资产/负债

本基金本报告期末未持有衍生金融资产/负债。

6.4.7.4 买入返售金融资产

6.4.7.4.1 各项买入返售金融资产期末余额

本基金本报告期末未持有买入返售金融资产。

6.4.7.4.2 期末买断式逆回购交易中取得的债券

本基金本报告期末未持有买断式逆回购交易中取得的债券。

6.4.7.5 应收利息

单位：人民币元

项目	本期末
----	-----

	2016 年 6 月 30 日
应收活期存款利息	1,334.27
应收定期存款利息	-
应收其他存款利息	-
应收结算备付金利息	-
应收债券利息	-
应收买入返售证券利息	-
应收申购款利息	-
应收黄金合约拆借孳息	-
其他	49.59
合计	1,383.86

注：“其他”为应收结算保证金利息。

6.4.7.6 其他资产

本基金本报告期末未持有其他资产。

6.4.7.7 应付交易费用

单位：人民币元

项目	本期末 2016 年 6 月 30 日
交易所市场应付交易费用	296,896.00
银行间市场应付交易费用	-
合计	296,896.00

6.4.7.8 其他负债

单位：人民币元

项目	本期末 2016 年 6 月 30 日
应付券商交易单元保证金	-
应付赎回费	2,826.68
预提费用	174,041.14
合计	176,867.82

6.4.7.9 实收基金

金额单位：人民币元

项目	本期 2016 年 1 月 1 日至 2016 年 6 月 30 日	
	基金份额（份）	账面金额
上年度末	109,705,904.82	109,705,904.82
本期申购	69,844,101.45	69,844,101.45
本期赎回(以“-”号填列)	-35,240,321.21	-35,240,321.21
- 基金拆分/份额折算前	-	-

基金拆分/份额折算变动份额	-	-
本期申购	-	-
本期赎回(以“-”号填列)	-	-
本期末	144,309,685.06	144,309,685.06

注：申购含红利再投、转换入份（金）额；赎回含转换出份（金）额。

6.4.7.10 未分配利润

单位：人民币元

项目	已实现部分	未实现部分	未分配利润合计
上年度末	804,678.92	-2,121,200.18	-1,316,521.26
本期利润	-15,885,183.58	5,806,217.91	-10,078,965.67
本期基金份额交易产生的变动数	-6,491,261.80	1,984,080.85	-4,507,180.95
其中：基金申购款	-11,185,073.91	1,633,467.44	-9,551,606.47
基金赎回款	4,693,812.11	350,613.41	5,044,425.52
本期已分配利润	-	-	-
本期末	-21,571,766.46	5,669,098.58	-15,902,667.88

6.4.7.11 存款利息收入

单位：人民币元

项目	本期 2016年1月1日至2016年6月30日
活期存款利息收入	72,888.86
定期存款利息收入	-
其他存款利息收入	-
结算备付金利息收入	6,784.89
其他	2,480.70
合计	82,154.45

注：“其他”为申购款利息收入及结算保证金利息收入。

6.4.7.12 股票投资收益

6.4.7.12.1 股票投资收益——买卖股票差价收入

单位：人民币元

项目	本期 2016年1月1日至2016年6月30日
卖出股票成交总额	377,268,493.02
减：卖出股票成本总额	391,810,335.44
买卖股票差价收入	-14,541,842.42

6.4.7.13 债券投资收益

6.4.7.13.1 债券投资收益项目构成

本基金本报告期内无债券投资收益。

6.4.7.13.2 资产支持证券投资收益

本基金本报告期内无资产支持证券投资收益。

6.4.7.14 贵金属投资收益

6.4.7.14.1 贵金属投资收益项目构成

本基金本报告期内无贵金属投资收益。

6.4.7.15 衍生工具收益

6.4.7.15.1 衍生工具收益——买卖权证差价收入

本基金本报告期内无买卖权证差价收入。

6.4.7.15.2 衍生工具收益——其他投资收益

本基金本报告期内无其他衍生工具投资收益。

6.4.7.16 股利收益

单位：人民币元

项目	本期 2016年1月1日至2016年6月30日
股票投资产生的股利收益	613,957.02
基金投资产生的股利收益	-
合计	613,957.02

6.4.7.17 公允价值变动收益

单位：人民币元

项目名称	本期 2016年1月1日至2016年6月30日
1. 交易性金融资产	5,806,217.91
——股票投资	5,806,217.91
——债券投资	-
——资产支持证券投资	-
——贵金属投资	-
——其他	-
2. 衍生工具	-
——权证投资	-
3. 其他	-
合计	5,806,217.91

6.4.7.18 其他收入

单位：人民币元

项目	本期 2016 年 1 月 1 日至 2016 年 6 月 30 日
基金赎回费收入	112,894.19
基金转换费收入	362.03
合计	113,256.22

6.4.7.19 交易费用

单位：人民币元

项目	本期 2016 年 1 月 1 日至 2016 年 6 月 30 日
交易所市场交易费用	1,023,176.18
银行间市场交易费用	-
合计	1,023,176.18

6.4.7.20 其他费用

单位：人民币元

项目	本期 2016 年 1 月 1 日至 2016 年 6 月 30 日
审计费用	24,863.02
信息披露费	149,178.12
汇划费	1,971.00
合计	176,012.14

6.4.8 或有事项、资产负债表日后事项的说明

6.4.8.1 或有事项

截至资产负债表日，本基金无或有事项。

6.4.8.2 资产负债表日后事项

截至本财务报表批准报出日，本基金无资产负债表日后事项。

6.4.9 关联方关系

6.4.9.1 本报告期存在控制关系或其他重大利害关系的关联方发生变化的情况

本报告期存在控制关系或其他重大利害关系的关联方未发生变化。

6.4.9.2 本报告期与基金发生关联交易的各关联方

关联方名称	与本基金的关系
前海开源基金管理有限公司（“前海开源基金公司”）	基金管理人、注册登记机构、基金销售机构
中国工商银行股份有限公司（“中国工商银行”）	基金托管人、基金代销机构

开源证券股份有限公司（“开源证券”）	基金管理人的股东、基金代销机构
--------------------	-----------------

下述关联交易均在正常业务范围内按一般商业条款订立。

6.4.10 本报告期及上年度可比期间的关联方交易

6.4.10.1 通过关联方交易单元进行的交易

6.4.10.1.1 股票交易

本基金本报告期内未通过关联方交易单元进行股票交易。

6.4.10.1.2 债券交易

本基金本报告期内未通过关联方交易单元进行债券交易。

6.4.10.1.3 债券回购交易

本基金本报告期内未通过关联方交易单元进行债券回购交易。

6.4.10.1.4 权证交易

本基金本报告期内未通过关联方交易单元进行权证交易。

6.4.10.1.5 应支付关联方的佣金

本基金本报告期内未通过关联方交易单元进行交易，无佣金产生。

6.4.10.2 关联方报酬

6.4.10.2.1 基金管理费

单位：人民币元

项目	本期 2016年1月1日至2016年6月30日
当期发生的基金应支付的管理费	817,303.31
其中：支付销售机构的客户维护费	210,900.31

注：本基金的管理费按前一日基金资产净值的 1.50% 年费率计提。管理费的计算方法如下：

$$H = E \times 1.50\% \div \text{当年天数}$$

H 为每日应计提的基金管理费

E 为前一日的基金资产净值

基金管理费每日计算，逐日累计至每月月末，按月支付，由基金管理人向基金托管人发送基金管理费划款指令，基金托管人复核后于次月首日起 5 个工作日内从基金财产中一次性支付给基金管理人。若遇法定节假日、公休假等，支付日期顺延。

本基金管理人按照与基金代销机构签订的基金销售协议约定，依据销售机构销售基金的保有量提取一定比例的客户维护费，用以向基金销售机构支付客户服务及销售活动中产生的相关费用，客户维护费从基金管理费中列支。

6.4.10.2.2 基金托管费

单位：人民币元

项目	本期	
	2016年1月1日至2016年6月30日	
当期发生的基金应支付的托管费	136,217.22	

注：本基金的托管费按前一日基金资产净值的 0.25% 的年费率计提。托管费的计算方法如下：

$$H = E \times 0.25\% \div \text{当年天数}$$

H 为每日应计提的基金托管费

E 为前一日的基金资产净值

基金托管费每日计算，逐日累计至每月月末，按月支付，由基金管理人向基金托管人发送基金托管费划款指令，基金托管人复核后于次月首日起 5 个工作日内从基金财产中一次性支取。若遇法定节假日、公休日等，支付日期顺延。

6.4.10.3 与关联方进行银行间同业市场的债券(含回购)交易

本基金本报告期内与关联方无银行间同业市场的债券（含回购）交易。

6.4.10.4 各关联方投资本基金的情况

6.4.10.4.1 报告期内基金管理人运用固有资金投资本基金的情况

本报告期内基金管理人未运用固有资金投资本基金。

6.4.10.4.2 报告期末除基金管理人之外的其他关联方投资本基金的情况

本报告期末及上年度末除基金管理人之外的其他关联方未投资本基金。

6.4.10.5 由关联方保管的银行存款余额及当期产生的利息收入

单位：人民币元

关联方名称	本期	
	2016年1月1日至2016年6月30日	
	期末余额	当期利息收入
中国工商银行股份有限公司	7,439,699.62	72,888.86

注：本基金的银行存款由基金托管人中国工商银行股份有限公司保管，按适用利率或约定利率计息。

6.4.10.6 本基金在承销期内参与关联方承销证券的情况

本基金本报告期内未在承销期内参与关联方承销证券。

6.4.10.7 其他关联交易事项的说明

本基金本报告期内无其他关联交易事项。

6.4.11 利润分配情况**6.4.11.1 利润分配情况——非货币市场基金**

本基金本报告期内未进行利润分配。

6.4.12 期末（2016年6月30日）本基金持有的流通受限证券**6.4.12.1 因认购新发/增发证券而于期末持有的流通受限证券**

金额单位：人民币元

6.4.12.1.1 受限证券类别：股票										
证券代码	证券名称	成功认购日	可流通日	流通受限类型	认购价格	期末估值单价	数量 (单位：股)	期末成本总额	期末估值总额	备注
603016	新宏泰	2016年6月23日	2016年7月1日	新股流通受限	8.49	8.49	1,027	8,719.23	8,719.23	-
300520	科大国创	2016年6月30日	2016年7月8日	新股流通受限	10.05	10.05	838	8,421.90	8,421.90	-
002805	丰元股份	2016年6月29日	2016年7月7日	新股流通受限	5.80	5.80	971	5,631.80	5,631.80	-

6.4.12.2 期末持有的暂时停牌等流通受限股票

金额单位：人民币元

股票代码	股票名称	停牌日期	停牌原因	期末估值单价	复牌日期	复牌开盘单价	数量（股）	期末成本总额	期末估值总额	备注
000975	银泰资源	2016年4月19日	重大资产重组	14.39	-	-	95,300	1,221,986.00	1,371,367.00	-
600019	宝钢股份	2016年6月27日	重大资产重组	4.90	-	-	242,800	1,216,428.00	1,189,720.00	-
601611	中国核建	2016年6月30日	临时停牌	20.92	2016年7月1日	23.01	3,226	11,194.22	67,487.92	-

注：本基金本报告期末持有的暂时停牌等流通受限股票的复牌情况，统计截止日期为 2016 年 8

月 25 日。

6.4.12.3 期末债券正回购交易中作为抵押的债券

6.4.12.3.1 银行间市场债券正回购

截至本报告期末 2016 年 6 月 30 日止, 本基金无从事银行间市场债券正回购交易形成的卖出回购证券款, 无抵押债券。

6.4.12.3.2 交易所市场债券正回购

截至本报告期末 2016 年 6 月 30 日止, 本基金无从事证券交易所债券正回购交易形成的卖出回购证券款, 无抵押债券。

6.4.13 金融工具风险及管理

6.4.13.1 风险管理政策和组织架构

本基金的基金管理人奉行全面风险管理体系的建设, 建立了以监察及风险控制委员会、督察长、风险控制委员会、监察稽核部、金融工程部和相关业务部门构成的多层级风险管理架构体系。本基金的基金管理人在董事会下设立监察及风险管理委员会, 负责制定风险管理的宏观政策, 审议通过风险控制的总体措施等; 在管理层层面设立风险控制委员会, 讨论和制定公司日常经营过程中风险防范和控制措施; 在业务操作层面风险管理职责主要由监察稽核部、金融工程部负责, 协调并与各部门合作完成运作风险管理以及进行投资风险分析与绩效评估。

本基金的基金管理人对于金融工具的风险管理方法主要是通过定性分析和定量分析的方法去估测各种风险产生的可能损失。从定性分析的角度出发, 判断风险损失的严重程度和出现同类风险损失的频度。而从定量分析的角度出发, 根据本基金的投资目标, 结合基金资产所运用金融工具特征通过特定的风险量化指标、模型, 日常的量化报告, 确定风险损失的限度和相应置信程度, 及时可靠地对各种风险进行监督、检查和评估, 并通过相应决策, 将风险控制在可承受的范围内。

6.4.13.2 信用风险

信用风险是指基金在交易过程中因交易对手未履行合约责任, 或者基金所投资证券之发行人出现违约、拒绝支付到期本息等情况, 导致基金资产损失和收益变化的风险。

本基金的基金管理人在交易前对交易对手的资信状况进行了充分的评估。本基金的银行存款由基金托管人保管, 与该银行存款相关的信用风险不重大。本基金在交易所进行的交易均以中国证券登记结算有限责任公司为交易对手完成证券交收和款项清算, 违约风险可能性很小; 本基金未进行银行间同业市场交易。

本基金的基金管理人建立了信用风险管理流程，通过对投资品种信用等级评估来控制证券发行人的信用风险。信用等级评估以内部信用评级为主，外部信用评级为辅。内部债券信用评级主要考察发行人的经营风险、财务风险和流动性风险，以及信用产品的条款和担保人的情况等。此外，本基金的基金管理人根据信用产品的内部评级，通过单只信用产品投资占基金资产净值的比例及占发行量的比例进行控制，且通过分散化投资以分散信用风险。

6.4.13.2.1 按短期信用评级列示的债券投资

本基金本报告期末未持有短期信用评级的债券。

6.4.13.2.2 按长期信用评级列示的债券投资

本基金本报告期末未持有长期信用评级的债券。

6.4.13.3 流动性风险

流动性风险是指基金所持金融工具变现的难易程度。本基金的流动性风险一方面来自于基金份额持有人可随时要求赎回其持有的基金份额，另一方面来自于投资品种所处的交易市场不活跃而带来的变现困难或因投资集中而无法在市场出现剧烈波动的情况下以合理的价格变现。

针对兑付赎回资金的流动性风险，本基金的基金管理人每日对本基金的申购赎回情况进行严密监控并预测流动性需求，保持基金投资组合中的可用现金头寸与之相匹配。本基金的基金管理人在基金合同中设计了巨额赎回条款，约定在非常情况下赎回申请的处理方式，控制因开放申购赎回模式带来的流动性风险，有效保障基金持有人利益。

针对投资品种变现的流动性风险，本基金的基金管理人通过独立的风险管理部门设定流动性比例要求，对流动性指标进行持续的监测和分析，包括组合持仓集中度指标、组合在短时间内变现能力的综合指标、组合中变现能力较差的投资品种比例以及流通受限制的投资品种比例等。本基金投资于一家公司发行的证券市值不超过基金资产净值的 10%，且本基金与由本基金的基金管理人管理的其他基金共同持有一家公司的证券不得超过该证券的 10%。本基金所持证券均在证券交易所上市，金融资产均能以合理价格适时变现。

6.4.13.4 市场风险

市场风险是指基金所持金融工具的公允价值或未来现金流量因所处市场各类价格因素的变动而发生波动的风险，包括利率风险、外汇风险和其他价格风险。

6.4.13.4.1 利率风险

利率风险是指金融工具的公允价值或现金流量受市场利率变动而发生波动的风险。利率敏感

性金融工具均面临由于市场利率上升而导致公允价值下降的风险，其中浮动利率类金融工具还面临每个付息期间结束根据市场利率重新定价时对于未来现金流影响的风险。

本基金的基金管理人定期对本基金面临的利率敏感性缺口进行监控，并通过调整投资组合的久期等方法对上述利率风险进行管理。

本基金持有的大部分金融资产和金融负债不计息，因此本基金的收入及经营活动的现金流量在很大程度上独立于市场利率变化。本基金持有的利率敏感性资产主要为银行存款、结算备付金和债券投资等。

6.4.13.4.1.1 利率风险敞口

单位：人民币元

本期末 2016 年 6 月 30 日	1 年以内	1-5 年	5 年以上	不计息	合计
资产					
银行存款	7,439,699.62	-	-	-	7,439,699.62
存出保证金	122,359.53	-	-	-	122,359.53
交易性金融资产	-	-	-	-121,831,482.69	121,831,482.69
应收证券清算款	-	-	-	457,818.80	457,818.80
应收利息	-	-	-	1,383.86	1,383.86
资产总计	7,562,059.15	-	-	-122,290,685.35	129,852,744.50
负债					
应付赎回款	-	-	-	788,542.24	788,542.24
应付管理人报酬	-	-	-	157,218.23	157,218.23
应付托管费	-	-	-	26,203.03	26,203.03
应付交易费用	-	-	-	296,896.00	296,896.00
其他负债	-	-	-	176,867.82	176,867.82
负债总计	-	-	-	1,445,727.32	1,445,727.32
利率敏感度缺口	7,562,059.15	-	-	-120,844,958.03	128,407,017.18
上年度末 2015 年 12 月 31 日	1 年以内	1-5 年	5 年以上	不计息	合计
资产					
银行存款	32,314,344.87	-	-	-	32,314,344.87
交易性金融资产	-	-	-	-96,951,829.81	96,951,829.81
应收利息	-	-	-	12,859.71	12,859.71
应收申购款	-	-	-	15,077.37	15,077.37
资产总计	32,314,344.87	-	-	-96,979,766.89	129,294,111.76
负债					
应付证券清算款	-	-	-	20,124,756.16	20,124,756.16
应付赎回款	-	-	-	530,655.91	530,655.91
应付管理人报酬	-	-	-	151,588.89	151,588.89

应付托管费	-	-	-	25,264.82	25,264.82
应付交易费用	-	-	-	72,462.42	72,462.42
负债总计	-	-	-	20,904,728.20	20,904,728.20
利率敏感度缺口	32,314,344.87	-	-	76,075,038.69	108,389,383.56

注：表中所示为本基金资产及交易形成负债的公允价值，并按照合约规定的重新定价日期或到期日孰早者进行分类。

6.4.13.4.1.2 利率风险的敏感性分析

截至 2016 年 6 月 30 日，本基金未持有交易性债券投资，因此市场利率的变动对于本基金资产净值无重大影响。

6.4.13.4.2 外汇风险

外汇风险是指金融工具的公允价值或未来现金流量因外汇汇率变化而发生波动的风险。本基金的所有资产及负债以人民币计价，因此无重大外汇风险。

6.4.13.4.3 其他价格风险

其他价格风险是指基金所持金融工具的公允价值或未来现金流量因除市场利率和外汇汇率以外的市场价格因素变动而发生波动的风险。本基金主要投资于证券交易所上市或银行间同业市场交易的股票和债券，所面临的其他价格风险来源于单个证券发行主体自身经营情况或特殊事项的影响，也可能来源于证券市场整体波动的影响。

本基金的基金管理人在构建和管理投资组合的过程中，通过对宏观经济情况及政策的分析，结合证券市场运行情况，做出资产配置及组合构建的决定；通过对单个证券的定性分析及定量分析，选择符合基金合同约定范围的投资品种进行投资。本基金的基金管理人定期结合宏观及微观环境的变化，对投资策略、资产配置、投资组合进行修正，来主动应对可能发生的市场价格风险。

本基金通过投资组合的分散化降低其他价格风险。本基金的投资组合比例为：本基金股票投资占基金资产的比例为 90%-95%，投资于沪深 A 股中强势共识 100 强股票的比例不低于非现金基金资产的 80%。本基金每个交易日日终在扣除股指期货合约需缴纳的交易保证金后，应当保持不低于基金资产净值 5% 的现金或者到期日在一年以内的政府债券。此外，本基金的基金管理人每日对本基金所持有的证券价格实施监控，定期运用多种定量方法对基金进行风险度量，及时可靠地对风险进行跟踪和控制。

6.4.13.4.3.1 其他价格风险敞口

金额单位：人民币元

项目	本期末	上年度末
----	-----	------

	2016 年 6 月 30 日		2015 年 12 月 31 日	
	公允价值	占基金资产净值比例 (%)	公允价值	占基金资产净值比例 (%)
交易性金融资产—股票投资	121,831,482.69	94.88	96,951,829.81	89.45
交易性金融资产—基金投资	-	-	-	-
交易性金融资产—债券投资	-	-	-	-
交易性金融资产—贵金属投资	-	-	-	-
衍生金融资产—权证投资	-	-	-	-
其他	-	-	-	-
合计	121,831,482.69	94.88	96,951,829.81	89.45

6.4.13.4.3.2 其他价格风险的敏感性分析

假设	除业绩比较基准以外的其他市场变量保持不变		
分析	相关风险变量的变动	对资产负债表日基金资产净值的影响金额 (单位: 人民币元)	
		本期末 (2016 年 6 月 30 日)	上年度末 (2015 年 12 月 31 日)
	业绩比较基准增加 5%	4,950,427.64	-
	业绩比较基准减少 5%	-4,950,427.64	-

6.4.14 有助于理解和分析会计报表需要说明的其他事项

(1) 公允价值

(a) 金融工具公允价值计量的方法

公允价值计量结果所属的层次，由对公允价值计量整体而言具有重要意义的输入值所属的最低层次决定：

第一层次：相同资产或负债在活跃市场上未经调整的报价。

第二层次：除第一层次输入值外相关资产或负债直接或间接可观察的输入值。

第三层次：相关资产或负债的不可观察输入值。

(b) 持续的以公允价值计量的金融工具

(i) 各层次金融工具公允价值

于 2016 年 6 月 30 日，本基金持有的以公允价值计量且其变动计入当期损益的金融资产中属于第一层次的余额为 119,180,134.84 元，属于第二层次的余额为 2,651,347.85 元，无属于第三层次的余额；于 2015 年 12 月 31 日，本基金持有的以公允价值计量且其变动计入当期损益的金融资产中属于第一层次的余额为 96,172,226.81 元，属于第二层次的余额为 779,603.00 元，无属于第三层次的余额。

(ii) 公允价值所属层次间的重大变动

对于证券交易所上市的股票和债券，若出现重大事项停牌、交易不活跃(包括涨跌停时的交易不活跃)、或属于非公开发行等情况，基金不会于停牌日至交易恢复活跃日期间、交易不活跃期间及限售期间将相关股票和债券的公允价值列入第一层次；并根据估值调整中采用的不可观察输入值对于公允价值的影响程度，确定相关股票和债券公允价值应属第二层次还是第三层次。

(iii) 第三层次公允价值余额和本期变动金额

无。

(c) 非持续的以公允价值计量的金融工具

于 2016 年 6 月 30 日，本基金未持有非持续的以公允价值计量的金融资产(2015 年 12 月 31 日：同)。

(d) 不以公允价值计量的金融工具

不以公允价值计量的金融资产和负债主要包括应收款项和其他金融负债，其账面价值与公允价值相差很小。

(2) 除公允价值外，截至资产负债表日本基金无需要说明的其他重要事项。

§ 7 投资组合报告

7.1 期末基金资产组合情况

金额单位：人民币元

序号	项目	金额	占基金总资产的比例 (%)
1	权益投资	121,831,482.69	93.82
	其中：股票	121,831,482.69	93.82
2	固定收益投资	-	-
	其中：债券	-	-
	资产支持证券	-	-
3	贵金属投资	-	-
4	金融衍生品投资	-	-
5	买入返售金融资产	-	-
	其中：买断式回购的买入返售金融资产	-	-
6	银行存款和结算备付金合计	7,439,699.62	5.73
7	其他各项资产	581,562.19	0.45
8	合计	129,852,744.50	100.00

7.2 期末按行业分类的股票投资组合

7.2.1 报告期末按行业分类的境内股票投资组合

金额单位：人民币元

代码	行业类别	公允价值（元）	占基金资产净值比例（%）
A	农、林、牧、渔业	3,538,996.62	2.76
B	采矿业	13,502,397.37	10.52
C	制造业	80,668,064.40	62.82
D	电力、热力、燃气及水生产和供应业	1,358,278.85	1.06
E	建筑业	2,453,067.92	1.91
F	批发和零售业	4,865,580.00	3.79
G	交通运输、仓储和邮政业	-	-
H	住宿和餐饮业	-	-
I	信息传输、软件和信息技术服务业	7,706,378.67	6.00
J	金融业	-	-
K	房地产业	1,220,670.00	0.95
L	租赁和商务服务业	1,323,981.00	1.03
M	科学研究和技术服务业	15,567.86	0.01
N	水利、环境和公共设施管理业	1,203,012.00	0.94
O	居民服务、修理和其他服务业	-	-
P	教育	-	-
Q	卫生和社会工作	-	-
R	文化、体育和娱乐业	-	-
S	综合	3,975,488.00	3.10
	合计	121,831,482.69	94.88

7.2.2 报告期末按行业分类的沪港通投资股票投资组合

本基金本报告期末未通过沪港通机制投资港股。

7.3 期末按公允价值占基金资产净值比例大小排序的所有股票投资明细

金额单位：人民币元

序号	股票代码	股票名称	数量（股）	公允价值	占基金资产净值比例（%）
1	002460	赣锋锂业	45,200	1,511,940.00	1.18
2	600777	新潮实业	79,800	1,411,662.00	1.10

3	600436	片仔癀	31,200	1,404,312.00	1.09
4	600771	广誉远	47,500	1,384,150.00	1.08
5	002063	远光软件	89,300	1,379,685.00	1.07
6	000975	银泰资源	95,300	1,371,367.00	1.07
7	002429	兆驰股份	163,400	1,369,292.00	1.07
8	000983	西山煤电	166,800	1,359,420.00	1.06
9	000939	凯迪生态	151,763	1,358,278.85	1.06
10	300026	红日药业	77,394	1,345,881.66	1.05
11	000917	电广传媒	81,400	1,345,542.00	1.05
12	600260	凯乐科技	82,100	1,343,156.00	1.05
13	600667	太极实业	134,100	1,339,659.00	1.04
14	600855	航天长峰	42,800	1,339,640.00	1.04
15	600343	航天动力	56,300	1,338,814.00	1.04
16	300065	海兰信	34,500	1,334,460.00	1.04
17	002400	省广股份	93,700	1,323,981.00	1.03
18	300053	欧比特	72,700	1,319,505.00	1.03
19	300257	开山股份	79,700	1,316,644.00	1.03
20	600559	老白干酒	54,750	1,311,810.00	1.02
21	000997	新大陆	65,100	1,304,604.00	1.02
22	000536	华映科技	81,130	1,304,570.40	1.02
23	600435	北方导航	98,000	1,304,380.00	1.02
24	300203	聚光科技	49,400	1,304,160.00	1.02
25	600006	东风汽车	147,000	1,303,890.00	1.02
26	600594	益佰制药	81,500	1,302,370.00	1.01
27	000901	航天科技	32,400	1,300,860.00	1.01
28	600592	龙溪股份	124,600	1,298,332.00	1.01
29	002577	雷柏科技	25,300	1,291,565.00	1.01
30	600382	广东明珠	80,500	1,288,000.00	1.00
31	601699	潞安环能	196,800	1,287,072.00	1.00
32	000028	国药一致	19,710	1,283,121.00	1.00
33	601001	大同煤业	238,801	1,282,361.37	1.00
34	600197	伊力特	85,100	1,279,904.00	1.00
35	600547	山东黄金	32,700	1,272,357.00	0.99
36	002001	新和成	60,200	1,272,026.00	0.99
37	002130	沃尔核材	78,900	1,268,712.00	0.99
38	600489	中金黄金	112,100	1,260,004.00	0.98
39	002191	劲嘉股份	108,100	1,252,879.00	0.98
40	600637	东方明珠	51,556	1,251,264.12	0.97
41	600135	乐凯胶片	73,200	1,245,864.00	0.97

42	000988	华工科技	62,000	1,243,100.00	0.97
43	600196	复星医药	65,100	1,238,202.00	0.96
44	000816	智慧农业	209,300	1,236,963.00	0.96
45	000777	中核科技	52,300	1,232,188.00	0.96
46	002092	中泰化学	145,600	1,231,776.00	0.96
47	002439	启明星辰	47,500	1,226,925.00	0.96
48	002179	中航光电	28,300	1,225,956.00	0.95
49	601766	中国中车	133,600	1,225,112.00	0.95
50	600737	中粮屯河	106,000	1,224,300.00	0.95
51	000009	中国宝安	89,100	1,220,670.00	0.95
51	000979	中弘股份	445,500	1,220,670.00	0.95
52	600086	东方金钰	126,100	1,220,648.00	0.95
53	000930	中粮生化	111,000	1,218,780.00	0.95
54	300001	特锐德	55,900	1,212,471.00	0.94
55	600206	有研新材	90,100	1,211,845.00	0.94
56	300034	钢研高纳	54,700	1,208,870.00	0.94
57	000559	万向钱潮	77,400	1,207,440.00	0.94
58	002573	清新环境	71,100	1,203,012.00	0.94
59	000400	许继电气	77,900	1,202,776.00	0.94
60	002318	久立特材	103,900	1,202,123.00	0.94
61	600257	大湖股份	108,000	1,202,040.00	0.94
62	600366	宁波韵升	50,300	1,200,661.00	0.94
63	601678	滨化股份	235,700	1,199,713.00	0.93
64	601899	紫金矿业	355,600	1,198,372.00	0.93
65	002431	棕榈股份	103,750	1,193,125.00	0.93
66	000868	安凯客车	156,700	1,192,487.00	0.93
67	600846	同济科技	120,450	1,192,455.00	0.93
68	000860	顺鑫农业	50,100	1,191,378.00	0.93
69	600019	宝钢股份	242,800	1,189,720.00	0.93
70	002276	万马股份	60,000	1,188,600.00	0.93
71	600418	江淮汽车	93,500	1,185,580.00	0.92
72	600478	科力远	98,200	1,185,274.00	0.92
73	000973	佛塑科技	113,100	1,180,764.00	0.92
74	600699	均胜电子	30,800	1,179,640.00	0.92
75	002407	多氟多	27,600	1,175,484.00	0.92
76	002340	格林美	133,800	1,173,426.00	0.91
77	000998	隆平高科	61,800	1,172,964.00	0.91
78	600277	亿利洁能	197,100	1,172,745.00	0.91
79	000596	古井贡酒	24,400	1,169,980.00	0.91

80	600219	南山铝业	157,700	1,166,980.00	0.91
81	000503	海虹控股	29,000	1,166,090.00	0.91
82	002041	登海种业	74,903	1,163,992.62	0.91
83	000895	双汇发展	55,400	1,156,752.00	0.90
84	600058	五矿发展	61,300	1,150,601.00	0.90
85	002108	沧州明珠	44,300	1,147,370.00	0.89
86	600386	北巴传媒	61,300	1,143,858.00	0.89
87	002353	杰瑞股份	59,250	1,142,340.00	0.89
88	000877	天山股份	184,500	1,140,210.00	0.89
89	600096	云天化	122,000	1,134,600.00	0.88
90	600707	彩虹股份	96,000	1,132,800.00	0.88
91	000758	中色股份	145,300	1,126,075.00	0.88
92	603993	洛阳钼业	270,300	1,121,745.00	0.87
93	300014	亿纬锂能	25,900	1,118,621.00	0.87
94	600259	广晟有色	19,500	1,116,570.00	0.87
95	300157	恒泰艾普	102,600	1,107,054.00	0.86
96	600210	紫江企业	187,700	1,081,152.00	0.84
97	600522	中天科技	104,418	1,023,296.40	0.80
98	601611	中国核建	3,226	67,487.92	0.05
99	603131	上海沪工	1,010	61,307.00	0.05
100	300515	三德科技	1,129	52,916.23	0.04
101	002799	环球印务	1,080	47,131.20	0.04
102	601127	小康股份	1,736	41,438.32	0.03
103	300518	盛讯达	509	23,846.65	0.02
104	002802	洪汇新材	1,277	19,257.16	0.01
105	603909	合诚股份	847	15,567.86	0.01
106	603958	哈森股份	960	13,920.00	0.01
107	603016	新宏泰	1,027	8,719.23	0.01
108	300520	科大国创	838	8,421.90	0.01
109	002805	丰元股份	971	5,631.80	0.00

7.4 报告期内股票投资组合的重大变动

7.4.1 累计买入金额超出期初基金资产净值 2%或前 20 名的股票明细

金额单位：人民币元

序号	股票代码	股票名称	本期累计买入金额	占期初基金资产净值比例 (%)
1	600547	山东黄金	3,027,403.00	2.79
2	600645	中源协和	2,861,661.20	2.64

3	600559	老白干酒	2,696,063.52	2.49
4	600366	宁波韵升	2,637,765.24	2.43
5	600855	航天长峰	2,587,047.71	2.39
6	600219	南山铝业	2,534,989.00	2.34
7	600777	新潮实业	2,515,733.00	2.32
8	000596	古井贡酒	2,515,376.80	2.32
9	002399	海普瑞	2,502,025.00	2.31
10	000988	华工科技	2,497,986.00	2.30
11	000789	万年青	2,481,641.37	2.29
12	600661	新南洋	2,479,144.36	2.29
13	000979	中弘股份	2,461,507.00	2.27
14	002456	欧菲光	2,461,334.88	2.27
15	600019	宝钢股份	2,453,027.00	2.26
16	601899	紫金矿业	2,446,560.00	2.26
17	000060	中金岭南	2,445,820.00	2.26
18	000848	承德露露	2,396,875.00	2.21
19	000807	云铝股份	2,392,517.00	2.21
20	002067	景兴纸业	2,359,693.00	2.18
21	300133	华策影视	2,340,326.00	2.16
22	000860	顺鑫农业	2,337,886.12	2.16
23	600135	乐凯胶片	2,311,193.66	2.13
24	600750	江中药业	2,270,384.00	2.09
25	002577	雷柏科技	2,260,816.00	2.09
26	002093	国脉科技	2,248,195.00	2.07
27	600895	张江高科	2,181,833.00	2.01

注：买入包括二级市场上主动的买入、新股、配股、债转股、换股及行权等获得的股票，买入金额按成交金额（成交单价乘以成交数量）填列，不考虑相关交易费用。

7.4.2 累计卖出金额超出期初基金资产净值 2%或前 20 名的股票明细

金额单位：人民币元

序号	股票代码	股票名称	本期累计卖出金额	占期初基金资产净值比例（%）
1	000807	云铝股份	3,453,068.00	3.19
2	000060	中金岭南	3,402,907.57	3.14
3	000848	承德露露	3,379,140.90	3.12
4	002067	景兴纸业	3,337,522.50	3.08

5	002456	欧菲光	3,306,918.61	3.05
6	600547	山东黄金	3,266,071.96	3.01
7	002399	海普瑞	3,264,567.16	3.01
8	600750	江中药业	3,225,311.80	2.98
9	000789	万年青	3,172,551.36	2.93
10	002093	国脉科技	3,082,566.00	2.84
11	600661	新南洋	3,077,018.05	2.84
12	600884	杉杉股份	3,072,675.00	2.83
13	600645	中源协和	3,072,614.60	2.83
14	300133	华策影视	2,981,635.40	2.75
15	002128	露天煤业	2,876,787.34	2.65
16	000786	北新建材	2,844,850.43	2.62
17	002229	鸿博股份	2,797,543.00	2.58
18	600895	张江高科	2,788,559.60	2.57
19	000629	*ST 钒钛	2,780,613.00	2.57
20	600366	宁波韵升	2,752,126.20	2.54
21	600559	老白干酒	2,599,249.37	2.40
22	300147	香雪制药	2,543,018.74	2.35
23	601999	出版传媒	2,529,729.15	2.33
24	601336	新华保险	2,526,981.37	2.33
25	000049	德赛电池	2,500,382.00	2.31
26	600497	驰宏锌锗	2,484,510.32	2.29
27	000762	西藏矿业	2,425,776.00	2.24
28	600392	盛和资源	2,425,640.00	2.24
29	000596	古井贡酒	2,358,356.65	2.18
30	002146	荣盛发展	2,313,845.00	2.13
31	002081	金螳螂	2,282,134.80	2.11
32	000671	阳光城	2,279,169.00	2.10
33	000905	厦门港务	2,261,120.00	2.09
34	600855	航天长峰	2,252,151.00	2.08
35	600872	中炬高新	2,244,690.00	2.07
36	600777	新潮实业	2,236,263.00	2.06
37	600138	中青旅	2,230,852.00	2.06
38	601789	宁波建工	2,209,889.00	2.04

注：卖出包括二级市场上主动的卖出、换股、要约收购、发行人回购及行权等减少的股票，卖出金额按成交金额（成交单价乘以成交数量）填列，不考虑相关交易费用。

7.4.3 买入股票的成本总额及卖出股票的收入总额

单位：人民币元

买入股票成本（成交）总额	410,883,770.41
卖出股票收入（成交）总额	377,268,493.02

注：买入股票成本、卖出股票收入均按照买卖成交金额（成交单价乘以成交数量）填列，不考虑相关交易费用。

7.5 期末按债券品种分类的债券投资组合

本基金本报告期末未持有债券。

7.6 期末按公允价值占基金资产净值比例大小排序的前五名债券投资明细

本基金本报告期末未持有债券。

7.7 期末按公允价值占基金资产净值比例大小排序的所有资产支持证券投资明细

本基金本报告期末未持有资产支持证券。

7.8 报告期末按公允价值占基金资产净值比例大小排序的前五名贵金属投资明细

本基金本报告期末未持有贵金属。

7.9 期末按公允价值占基金资产净值比例大小排序的前五名权证投资明细

本基金本报告期末未持有权证。

7.10 报告期末本基金投资的股指期货交易情况说明

7.10.1 报告期末本基金投资的股指期货持仓和损益明细

本基金本报告期末未投资股指期货。

7.10.2 本基金投资股指期货的投资政策

本基金本报告期末未投资股指期货。

7.11 报告期末本基金投资的国债期货交易情况说明

7.11.1 本期国债期货投资政策

本基金本报告期末未投资国债期货。

7.11.2 报告期末本基金投资的国债期货持仓和损益明细

本基金本报告期末未投资国债期货。

7.11.3 本期国债期货投资评价

本基金本报告期末未投资国债期货。

7.12 投资组合报告附注

7.12.1

本基金投资的前十名证券的发行主体本期没有出现被监管部门立案调查，或在报告编制日前一年内受到公开谴责、处罚的情形。

7.12.2

本基金投资的前十名股票没有超出基金合同规定的备选股票库。

7.12.3 期末其他各项资产构成

单位：人民币元

序号	名称	金额
1	存出保证金	122,359.53
2	应收证券清算款	457,818.80
3	应收股利	-
4	应收利息	1,383.86
5	应收申购款	-
6	其他应收款	-
7	待摊费用	-
8	其他	-
9	合计	581,562.19

7.12.4 期末持有的处于转股期的可转换债券明细

本基金本报告期末未持有可转换债券。

7.12.5 期末前十名股票中存在流通受限情况的说明

金额单位：人民币元

序号	股票代码	股票名称	流通受限部分的公允价值	占基金资产净值比例 (%)	流通受限情况说明
1	000975	银泰资源	1,371,367.00	1.07	重大资产重组

7.12.6 投资组合报告附注的其他文字描述部分

由于四舍五入原因，分项之和与合计可能有尾差。

§ 8 基金份额持有人信息

8.1 期末基金份额持有人户数及持有人结构

份额单位：份

持有人户数 (户)	户均持有的 基金份额	持有人结构			
		机构投资者		个人投资者	
		持有份额	占总份 额比例	持有份额	占总份 额比例
1,819	79,334.63	65,765,075.10	45.57%	78,544,609.96	54.43%

8.2 期末基金管理人的从业人员持有本基金的情况

项目	持有份额总数（份）	占基金总份额比例
基金管理人所有从业人员 持有本基金	1,976.28	0.00%

8.3 期末基金管理人的从业人员持有本开放式基金份额总量区间的情况

本报告期末基金管理人的高级管理人员、基金投资和研究部负责人、本基金基金经理未持有本开放式基金份额。

§ 9 开放式基金份额变动

单位：份

基金合同生效日（2015年12月10日）基金份额总额	280,373,902.08
本报告期期初基金份额总额	109,705,904.82
本报告期基金总申购份额	69,844,101.45
减：本报告期基金总赎回份额	35,240,321.21
本报告期基金拆分变动份额（份额减少以“-”填列）	-
本报告期末基金份额总额	144,309,685.06

注：总申购份额含红利再投、转换入份额，总赎回份额含转换出份额。

§ 10 重大事件揭示

10.1 基金份额持有人大会决议

本基金报告期内未召开基金份额持有人大会。

10.2 基金管理人、基金托管人的专门基金托管部门的重大人事变动

本报告期内，基金管理人无重大人事变动；

本报告期内，基金托管人的专门基金托管部门无重大人事变动。

10.3 涉及基金管理人、基金财产、基金托管业务的诉讼

本报告期无涉及基金管理人、基金财产、基金托管业务的诉讼。

10.4 基金投资策略的改变

本基金投资策略没有发生改变。

10.5 为基金进行审计的会计师事务所情况

为本基金提供审计服务的会计师事务所为瑞华会计师事务所（特殊普通合伙），本报告期内未发生变更。

10.6 管理人、托管人及其高级管理人员受稽查或处罚等情况

本报告期基金管理人、托管人及其高级管理人员没有受到监管部门稽查或处罚的情形。

10.7 基金租用证券公司交易单元的有关情况**10.7.1 基金租用证券公司交易单元进行股票投资及佣金支付情况**

金额单位：人民币元

券商名称	交易单元数量	股票交易		应支付该券商的佣金		备注
		成交金额	占当期股票成交总额的比例	佣金	占当期佣金总量的比例	
浙商证券	2	468,318,309.34	59.46%	342,481.23	59.46%	-
中银国际	2	217,307,098.38	27.59%	158,916.08	27.59%	-
华安证券	1	102,056,597.55	12.96%	74,634.20	12.96%	-
国海证券	1	-	-	-	-	-
中投证券	1	-	-	-	-	-

注：根据中国证监会《关于完善证券投资基金交易席位制度有关问题的通知》（证监基金字[2007]48号）的有关规定，我公司制定了租用证券公司交易单元的选择标准和程序：

A：选择标准

- 1、公司经营行为规范，财务状况和经营状况良好；
- 2、公司具有较强的研究能力，能及时、全面地为基金提供高质量的宏观经济研究、行业研究及市

场走向、个股分析报告和专门研究报告；

- 3、公司内部管理规范，能满足基金操作的保密要求；
- 4、建立了广泛的信息网络，能及时提供准确的信息资讯服务。

B: 选择流程

公司研究部门定期对券商服务质量从以下几方面进行量化评比，并根据评比的结果选择席位：

- 1、服务的主动性。主要针对证券公司承接调研课题的态度、协助安排上市公司调研、以及就有关专题提供研究报告和讲座；
- 2、研究报告的质量。主要是指证券公司所提供研究报告是否详实，投资建议是否准确；
- 3、资讯提供的及时性及便利性。主要是指证券公司提供资讯的时效性、及时性以及提供资讯的渠道是否便利、提供的资讯是否充足全面。

10.7.2 基金租用证券公司交易单元进行其他证券投资的情况

本基金本报告期内租用证券公司交易单元未进行其他证券投资。

10.8 其他重大事件

序号	公告事项	法定披露方式	法定披露日期
1	前海开源基金管理有限公司旗下基金 2015 年度最后一个交易日基金资产净值、基金份额净值及基金份额累计净值公告	中国证券报、上海证券报、证券时报、基金管理人的官方网站	2016 年 1 月 4 日
2	前海开源基金管理有限公司关于旗下基金增加腾元基金为代销机构及开通定投和转换业务并参与其费率优惠的活动的公告	中国证券报、上海证券报、证券时报、基金管理人的官方网站	2016 年 1 月 11 日
3	前海开源基金管理有限公司关于降低旗下开放式基金在天天基金销售平台申购金额下限的公告	中国证券报、上海证券报、证券时报、基金管理人的官方网站	2016 年 1 月 18 日
4	前海开源基金管理有限公司关于旗下基金增加平安证券为代销机构及开通定投和转换业务并参与	中国证券报、上海证券报、证券时报、基金管理人的官方网	2016 年 2 月 29 日

	其费率优惠的活动的公告	站	
5	前海开源基金管理有限公司关于旗下基金参加好买基金费率优惠活动的公告	中国证券报、上海证券报、证券时报、基金管理人的官方网站	2016 年 3 月 3 日
6	前海开源基金管理有限公司关于旗下基金在大同证券开通定投业务的公告	中国证券报、上海证券报、证券时报、基金管理人的官方网站	2016 年 3 月 11 日
7	前海开源基金管理有限公司关于旗下基金增加利得基金为代销机构并参与其费率优惠活动的公告	中国证券报、上海证券报、证券时报、基金管理人的官方网站	2016 年 3 月 18 日
8	前海开源基金管理有限公司关于旗下基金参加同花顺费率优惠活动的公告	中国证券报、上海证券报、证券时报、基金管理人的官方网站	2016 年 3 月 22 日
9	前海开源基金管理有限公司关于旗下基金继续参与中国工商银行申购费率优惠活动的公告	中国证券报、上海证券报、证券时报、基金管理人的官方网站	2016 年 3 月 25 日
10	前海开源基金管理有限公司关于旗下基金增加英大证券为代销机构的公告	中国证券报、上海证券报、证券时报、基金管理人的官方网站	2016 年 3 月 30 日
11	前海开源基金管理有限公司关于旗下基金参加新兰德费率优惠活动的公告	中国证券报、上海证券报、证券时报、基金管理人的官方网站	2016 年 3 月 31 日

12	前海开源基金管理有限公司关于旗下基金增加华龙证券为代销机构及开通定投和转换业务并参与其费率优惠的活动的公告	中国证券报、上海证券报、证券时报、基金管理人的官方网站	2016 年 4 月 6 日
13	前海开源基金管理有限公司关于旗下基金增加鑫鼎盛为代销机构及开通定投和转换业务的公告	中国证券报、上海证券报、证券时报、基金管理人的官方网站	2016 年 4 月 8 日
14	前海开源基金管理有限公司关于银河证券费率调整的公告	中国证券报、上海证券报、证券时报、基金管理人的官方网站	2016 年 4 月 18 日
15	前海开源基金管理有限公司关于联泰资产费率调整的公告	中国证券报、上海证券报、证券时报、基金管理人的官方网站	2016 年 4 月 20 日
16	前海开源强势共识 100 强等权重股票型证券投资基金 2016 年第 1 季度报告	中国证券报、上海证券报、证券时报、基金管理人的官方网站	2016 年 4 月 21 日
17	前海开源基金管理有限公司关于旗下部分基金增加伯嘉基金为代销机构的公告	中国证券报、上海证券报、证券时报、基金管理人的官方网站	2016 年 4 月 29 日
18	前海开源基金管理有限公司关于旗下部分基金增加汇成基金为代销机构及开通定投和转换业务并参与其费率优惠的活动的公告	中国证券报、上海证券报、证券时报、基金管理人的官方网站	2016 年 4 月 29 日

19	前海开源基金管理有限公司关于旗下基金增加金斧子为代销机构及开通定投和转换业务并参与其费率优惠的活动的公告	中国证券报、上海证券报、证券时报、基金管理人的官方网站	2016 年 4 月 29 日
20	前海开源基金管理有限公司关于旗下基金增加广州证券为代销机构及开通定投和转换业务并参与其费率优惠的活动的公告	中国证券报、上海证券报、证券时报、基金管理人的官方网站	2016 年 5 月 5 日
21	前海开源基金管理有限公司关于和讯公司费率调整的公告	中国证券报、上海证券报、证券时报、基金管理人的官方网站	2016 年 5 月 11 日
22	前海开源基金管理有限公司关于降低旗下基金在好买基金申购金额下限的公告	中国证券报、上海证券报、证券时报、基金管理人的官方网站	2016 年 5 月 23 日
23	前海开源基金管理有限公司关于旗下部分基金增加联讯证券为代销机构并开通定投和转换业务的公告	中国证券报、上海证券报、证券时报、基金管理人的官方网站	2016 年 5 月 24 日
24	前海开源基金管理有限公司关于旗下部分开放式基金参加盈米财富申购补差费率优惠活动的公告	中国证券报、上海证券报、证券时报、基金管理人的官方网站	2016 年 6 月 1 日
25	前海开源基金管理有限公司关于旗下基金增加凯恩斯基金为代销机构及开通定投和转换业务并参与其费率优惠的活动的公告	中国证券报、上海证券报、证券时报、基金管理人的官方网站	2016 年 6 月 6 日

26	前海开源基金管理有限公司关于旗下基金增加京西票号为代销机构并参与其费率优惠活动的公告	中国证券报、上海证券报、证券时报、基金管理人的官方网站	2016 年 6 月 7 日
27	前海开源基金管理有限公司关于旗下基金参加华泰证券费率优惠活动的公告	中国证券报、上海证券报、证券时报、基金管理人的官方网站	2016 年 6 月 20 日
28	前海开源基金管理有限公司关于旗下部分基金在陆金所资管开通定投业务并参与其费率优惠活动的公告	中国证券报、上海证券报、证券时报、基金管理人的官方网站	2016 年 6 月 24 日
29	前海开源基金管理有限公司关于旗下基金继续参与交通银行申购费率优惠活动的公告	中国证券报、上海证券报、证券时报、基金管理人的官方网站	2016 年 6 月 30 日

§ 11 影响投资者决策的其他重要信息

无

§ 12 备查文件目录

12.1 备查文件目录

(1) 中国证券监督管理委员会批准前海开源强势共识 100 强等权重股票型证券投资基金设立的文件

(2) 《前海开源强势共识 100 强等权重股票型证券投资基金基金合同》

(3) 《前海开源强势共识 100 强等权重股票型证券投资基金托管协议》

(4) 《前海开源强势共识 100 强等权重股票型证券投资基金招募说明书》

(5) 基金管理人业务资格批件和营业执照

(6) 前海开源强势共识 100 强等权重股票型证券投资基金在指定报刊上各项公告的原稿

12.2 存放地点

基金管理人、基金托管人处

12.3 查阅方式

(1) 投资者可在营业时间免费查阅，也可按工本费购买复印件

(2) 投资者对本报告书如有疑问，可咨询本基金管理人前海开源基金管理有限公司，客户服务电话：4001-666-998（免长途话费）

(3) 投资者可访问本基金管理人公司网站，网址：www.qhkyfund.com

前海开源基金管理有限公司
2016 年 8 月 29 日