

# 南方国策动力股票型证券投资基金 2016 年 半年度报告 摘要

2016 年 6 月 30 日

基金管理人：南方基金管理有限公司

基金托管人：中国工商银行股份有限公司

送出日期：2016 年 8 月 29 日

## § 1 重要提示

### 1.1 重要提示

基金管理人的董事会、董事保证本报告所载资料不存在虚假记载、误导性陈述或重大遗漏，并对其内容的真实性、准确性和完整性承担个别及连带的法律责任。本半年度报告已经三分之二以上独立董事签字同意，并由董事长签发。

基金托管人中国工商银行股份有限公司根据本基金合同规定，于 2016 年 8 月 25 日复核了本报告中的财务指标、净值表现、利润分配情况、财务会计报告、投资组合报告等内容，保证复核内容不存在虚假记载、误导性陈述或者重大遗漏。

基金管理人承诺以诚实信用、勤勉尽责的原则管理和运用基金资产，但不保证基金一定盈利。

基金的过往业绩并不代表其未来表现。投资有风险，投资者在作出投资决策前应仔细阅读本基金的招募说明书及其更新。

本报告中财务资料未经审计。

本报告期自 2016 年 01 月 01 日起至 06 月 30 日止。

本半年度报告摘要摘自半年度报告正文，投资者欲了解详细内容，应阅读半年度报告正文。

## § 2 基金简介

### 2.1 基金基本情况

基金简称	南方国策动力股票
基金主代码	001692
基金运作方式	契约型开放式
基金合同生效日	2015 年 8 月 26 日
基金管理人	南方基金管理有限公司
基金托管人	中国工商银行股份有限公司
报告期末基金份额总额	331,980,710.17 份
基金合同存续期	不定期

注：本基金在交易所行情系统净值揭示等其他信息披露场合下，可简称为“南方国策”。

### 2.2 基金产品说明

投资目标	在有效控制组合风险并保持良好流动性的前提下，通过专业化研究分析，力争实现基金资产的长期稳定增值。
投资策略	本基金通过定性与定量相结合的方法分析宏观经济和证券市场发展趋势，对证券市场当期的系统性风险以及可预见的未来时期内各大类资产的预期风险和预期收益率进行分析评估，并据此制定本基金在股票、债券、现金等资产之间的配置比例、调整原则和调整范围，在保持总体风险水平相对稳定的基础上，力争投资组合的稳定增值。此外，本基金将持续地进行定期与不定期的资产配置风险监控，适时地做出相应的调整。
业绩比较基准	沪深 300 指数收益率×80%+上证国债指数×20%
风险收益特征	本基金为股票型基金，其长期平均风险和预期收益水平高于混合型基金、债券型基金、货币市场基金。

### 2.3 基金管理人和基金托管人

项目		基金管理人	基金托管人
名称		南方基金管理有限公司	中国工商银行股份有限公司
信息披露负责人	姓名	鲍文革	洪渊
	联系电话	0755-82763888	010-66105799
	电子邮箱	manager@southernfund.com	custody@icbc.com.cn
客户服务电话		400-889-8899	95588
传真		0755-82763889	010-66105798

## 2.4 信息披露方式

登载基金半年度报告正文的管理人互联网网址	http://www.nffund.com
基金半年度报告备置地点	基金管理人、基金托管人的办公地址

## § 3 主要财务指标和基金净值表现

### 3.1 主要会计数据和财务指标

金额单位：人民币元

3.1.1 期间数据和指标	报告期(2016年1月1日 - 2016年6月30日)
本期已实现收益	4,812,354.24
本期利润	-43,649,977.56
加权平均基金份额本期利润	-0.1383
本期基金份额净值增长率	-13.88%
3.1.2 期末数据和指标	报告期末(2016年6月30日)
期末可供分配基金份额利润	0.0609
期末基金资产净值	352,189,012.30
期末基金份额净值	1.061

注：1. 本期已实现收益指基金本期利息收入、投资收益、其他收入(不含公允价值变动收益)扣除相关费用后的余额, 本期利润为本期已实现收益加上本期公允价值变动收益。

2. 期末可供分配利润, 采用期末资产负债表中未分配利润与未分配利润中已实现部分的孰低数(为期末余额, 不是当期发生数)。

3. 所述基金业绩指标不包括持有人认购或交易基金的各项费用, 计入费用后实际收益水平要低于所列数字。

### 3.2 基金净值表现

#### 3.2.1 基金份额净值增长率及其与同期业绩比较基准收益率的比较

阶段	份额净值增长率①	份额净值增长率标准差②	业绩比较基准收益率③	业绩比较基准收益率标准差④	①—③	②—④
过去一个月	5.47%	1.53%	-0.32%	0.78%	5.79%	0.75%
过去三个月	-1.85%	1.62%	-1.42%	0.81%	-0.43%	0.81%

过去六个月	-13.88%	2.26%	-11.93%	1.47%	-1.95%	0.79%
自基金合同生效起至今	8.68%	2.06%	4.45%	1.51%	4.23%	0.55%

### 3.2.2 自基金合同生效以来基金份额累计净值增长率变动及其与同期业绩比较基准收益率变动的比较

基金份额累计净值增长率与同期业绩比较基准收益率的历史走势对比图

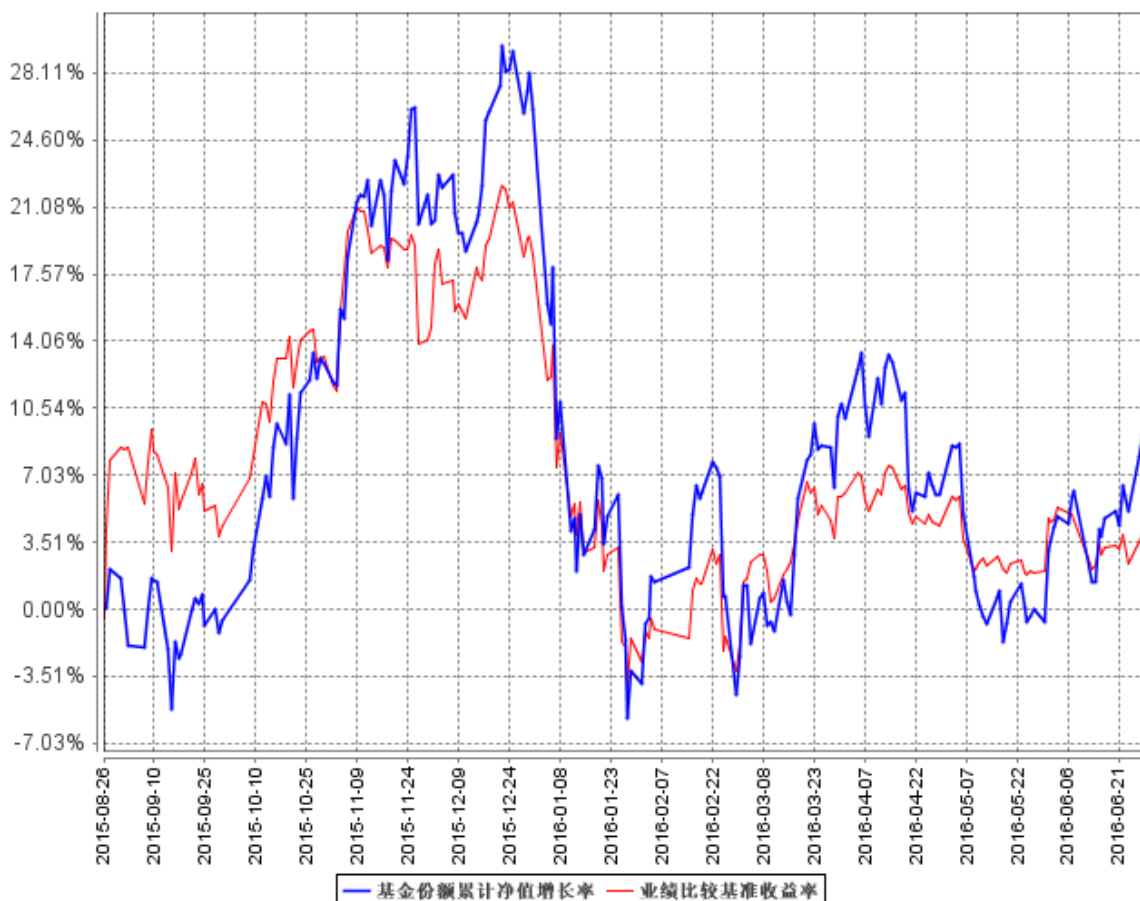

注：本基金的基金合同生效日为 2015 年 8 月 26 日，基金合同生效起至披露时点不满一年。本基金建仓期为本基金合同生效之日起 6 个月，截至报告期末各项资产配置比例符合合同约定。

## § 4 管理人报告

### 4.1 基金管理人及基金经理情况

#### 4.1.1 基金管理人及其管理基金的经验

1998 年 3 月 6 日，经中国证监会批准，南方基金管理有限公司作为国内首批规范的基金管理公司正式成立，成为我国“新基金时代”的起始标志。

南方基金总部设在深圳，注册资本 3 亿元人民币。股东结构为：华泰证券股份有限公司（45%）；深圳市投资控股有限公司（30%）；厦门国际信托有限公司（15%）；兴业证券股份有限公司（10%）。

目前，公司在北京、上海、合肥、成都、深圳等地设有分公司，在香港和深圳前海设有子公司——南方东英资产管理有限公司（香港子公司）和南方资本管理有限公司（深圳子公司）。其中，南方东英是境内基金公司获批成立的第一家境外分支机构。

截至报告期末，南方基金管理有限公司（不含子公司）管理资产规模超过 5,600 亿元，旗下管理 96 只开放式基金，多个全国社保、企业年金和专户理财投资组合。

#### 4.1.2 基金经理（或基金经理小组）及基金经理助理简介

姓名	职务	任本基金的基金经理（助理）期限		证券从业年限	说明
		任职日期	离任日期		
刘霄汉	本基金经理	2015 年 8 月 26 日	-	11 年	女，经济学硕士，具有基金从业资格。曾就职于中邮基金管理有限公司，历任研究员、研究组组长，2010 年 5 月至 2015 年 3 月担任中邮核心主题股票型基金基金经理。2015 年 4 月加入南方基金，现任南方基金刘霄汉工作室负责人。2015 年 8 月至今，任南方国策动力基金经理；2015 年 11 月至今，任南方医保基金经理；2015 年 12 月至今，任南方沪港深价值、南方改革机遇基金经理。
周冬	本基金经理助理	2016 年 6 月 28 日	-	6 年	清华大学管理科学与工程专业硕士，具有基金从业资格。2010 年 7 月加入南方基金，历任助理研究员、研究员、高级研究员，负责医药行业研究。2016 年 6 月至今，任南方医保、南方改革机遇、南方国策动力、南方沪港深价值的基金经理助理。

注：1. 对基金的首任基金经理，其“任职日期”为基金合同生效日，“离职日期”为根据公司决定确定的解聘日期，除首任基金经理外，“任职日期”和“离职日期”分别指根据公司决定确定的聘任日期和解聘日期。

2. 证券从业的含义遵从行业协会《证券业从业人员资格管理办法》的相关规定。

#### 4.2 管理人对报告期内本基金运作合规守信情况的说明

本报告期内，本基金管理人严格遵守《中华人民共和国证券投资基金法》等有关法律法规、中国证监会和《南方成份精选股票型证券投资基金基金合同》的规定，本着诚实信用、勤勉尽责

的原则管理和运用基金资产，在严格控制风险的基础上，为基金持有人谋求最大利益。本报告期内，基金运作整体合法合规，没有损害基金持有人利益。基金的投资范围、投资比例符合有关法律法规及基金合同的规定。

### 4.3 管理人对报告期内公平交易情况的专项说明

#### 4.3.1 公平交易制度的执行情况

本报告期内，本基金管理人严格执行《证券投资基金管理公司公平交易制度指导意见》，完善相应制度及流程，通过系统和人工等各种方式在各业务环节严格控制交易公平执行，公平对待旗下管理的所有基金和投资组合。

公司每季度对旗下组合进行股票和债券的同向交易价差专项分析。本报告期内，两两组合同单日、3日、5日时间窗口内同向交易买入溢价率均值或卖出溢价率均值显著不为0的情况不存在，并且交易占优比也没有明显异常，未发现不公平对待各组合或组合间相互利益输送的情况。

#### 4.3.2 异常交易行为的专项说明

本基金于本报告期内不存在异常交易行为。本报告期内基金管理人管理的所有投资组合参与的交易所公开竞价同日反向交易成交较少的单边交易量超过该证券当日成交量的5%的交易次数为1次，是由于指数型基金根据标的指数成份股结构被动调仓所致。

### 4.4 管理人对报告期内基金的投资策略和业绩表现的说明

#### 4.4.1 报告期内基金投资策略和运作分析

2016年上半年，基金的操作策略坚持价值成长投资、精选各股，在资产配置上相对均衡，通过行业配置和个股选择来努力抵抗系统性风险。国内经济疲弱，年初两次熔断，投资者风险偏好急速下降，市场再次出现巨幅波动。二季度市场在较大跌幅后出现反弹，基金积极调整持仓结构，采取谨慎乐观策略应对市场变化。在经济结构转型、去除过剩产能的大背景下，转型和成长依然占据明显优势。针对宽幅波动的市场，基金的操作策略坚持理性投资、价值成长投资、精选个股，在资产配置上采取相对积极的策略，通过行业配置和个股选择来努力创造超额收益。

#### 4.4.2 报告期内基金的业绩表现

上半年，本基金净值增长-13.88%，同期业绩比较基准增长-11.93%。

## 4.5 管理人对宏观经济、证券市场及行业走势的简要展望

展望 2016 年下半年，供给侧改革不会出现明显效果，国内经济疲弱，人民币贬值压力依然存在，但只要国内利率保持平稳，流动性就不会出现逆转。在经济下行的压力下，货币政策仍将致力于保持国内流动性的宽松，目前流动性状况对 A 股市场较为正面。全球经济复苏的基础并不牢固，英国脱欧打乱了美国加息节奏，短期对全球经济影响不大，中长期存在一定不确定性。四季度美国加息概率较大，人民币仍有贬值压力。我们判断 A 股市场将在多重不确定因素影响下宽幅震荡，精选个股和均衡配置仍然是主要投资策略。本轮以去产能为核心的弱经济周期将会持续较长时间，企业盈利不容乐观。管理层提出供给侧改革，但成效还需要观察，如果真正出现过剩产能彻底出清的情景，我们判断周期性行业将会有一定投资机会。

基于对经济基本面的判断，2016 下半年的中国证券市场缺乏系统性的投资机会。但流动性总体宽松背景下的“资产荒”依然存在，股票市场仍将是资本的重要配置方向，阶段性和结构性的投资机会依然存在，投资重点依然在转型和成长。随着国力增强以及外围局势复杂多变，军工行业投入方面存在较大提升空间，看好军工板块的投资机会；看好消费升级和生产自动化，虚拟现实和智能汽车等方面的投资机会。长期看好医疗健康行业、环保行业。配置能够带来长期稳定回报的投资标的。关注产品价格变化企业盈利改善的周期性行业投资机会。

## 4.6 管理人对报告期内基金估值程序等事项的说明

根据中国证监会相关规定和基金合同约定，本基金管理人应严格按照新准则、中国证监会相关规定和基金合同关于估值的约定，对基金所持有的投资品种进行估值。本基金托管人根据法律法规要求履行估值及净值计算的复核责任。会计师事务所在估值调整导致基金资产净值的变化在 0.25% 以上时对所采用的相关估值模型、假设及参数的适当性发表审核意见并出具报告。定价服务机构按照商业合同约定提供定价服务。其中，本基金管理人为了确保估值工作的合规开展，建立了负责估值工作决策和执行的专门机构，组成人员包括副总裁、总裁助理兼权益投资总监、数量化投资部总监、风险管理部总监及运作保障部总监等。其中，超过三分之二以上的人员具有 10 年以上的基金从业经验，且具有风控、合规、会计方面的专业经验。基金经理可参与估值原则和方法的讨论，但不参与估值价格的最终决策。本报告期内，参与估值流程各方之间无重大利益冲突。



## 4.7 管理人对报告期内基金利润分配情况的说明

本基金合同约定，本基金的收益分配原则为：本基金的每份基金份额享有同等分配权；、在符合有关基金分红条件的前提下，本基金收益每年最多分配 12 次，每份基金份额每次基金收益分配比例不得低于基金收益分配基准日每份基金份额可供分配利润的 10%；若基金合同生效不满 3 个月则可不进行收益分配；本基金收益分配方式分为两种：现金分红与红利再投资，投资人可选择现金红利或将现金红利按除权后的单位净值自动转为基金份额进行再投资；若投资人不选择，本基金默认的收益分配方式是现金分红；基金收益分配后每一基金份额净值不能低于面值，即基金收益分配基准日的基金份额净值减去每单位基金份额收益分配金额后不能低于面值；法律法规或监管机构另有规定的从其规定。

根据上述分配原则以及基金的实际运作情况，本报告期本基金未有收益分配事项。

## 4.8 报告期内管理人对本基金持有人数或基金资产净值预警情形的说明

无。

## § 5 托管人报告

### 5.1 报告期内本基金托管人遵规守信情况声明

本报告期内，中国工商银行股份有限公司（以下称“本托管人”）在南方国策动力股票型证券投资基金（以下称“本基金”）的托管过程中，严格遵守《证券投资基金法》及其他有关法律法规、基金合同和托管协议的有关规定，不存在损害基金份额持有人利益的行为，完全尽职尽责地履行了应尽的义务。

### 5.2 托管人对报告期内本基金投资运作遵规守信、净值计算、利润分配等情况的说明

本报告期内，本托管人根据《证券投资基金法》及其他有关法律法规、基金合同和托管协议的规定，对本基金管理人的投资运作进行了必要的监督，对基金资产净值的计算、基金份额申购赎回价格的计算以及基金费用开支等方面进行了认真地复核，未发现本基金管理人存在损害基金份额持有人利益的行为。

## 5.3 托管人对本半年度报告中财务信息等内容的真实、准确和完整发表意见

本报告中的财务指标、净值表现、收益分配情况、财务会计报告（注：财务会计报告中的“金融工具风险及管理”部分未在托管人复核范围内）、投资组合报告等数据真实、准确和完整。

## § 6 半年度财务会计报告（未经审计）

### 6.1 资产负债表

会计主体：南方国策动力股票型证券投资基金

报告截止日：2016年6月30日

单位：人民币元

资产	本期末 2016年6月30日	上年度末 2015年12月31日
<b>资产：</b>		
银行存款	45,414,023.83	38,308,285.64
结算备付金	436,956.02	1,103,865.97
存出保证金	96,981.27	211,065.49
交易性金融资产	302,618,981.51	302,099,478.45
其中：股票投资	302,618,981.51	302,099,478.45
基金投资	-	-
债券投资	-	-
资产支持证券投资	-	-
贵金属投资	-	-
衍生金融资产	-	-
买入返售金融资产	-	-
应收证券清算款	10,710,762.91	-
应收利息	7,624.40	6,400.48
应收股利	-	-
应收申购款	1,254,672.78	2,293,916.83
递延所得税资产	-	-
其他资产	-	-
资产总计	360,540,002.72	344,023,012.86
<b>负债和所有者权益</b>	<b>本期末 2016年6月30日</b>	<b>上年度末 2015年12月31日</b>
<b>负债：</b>		
短期借款	-	-
交易性金融负债	-	-
衍生金融负债	-	-
卖出回购金融资产款	-	-

应付证券清算款	1,601,524.96	2,052,855.32
应付赎回款	5,829,471.16	854,810.92
应付管理人报酬	422,279.68	394,287.06
应付托管费	70,379.96	65,714.48
应付销售服务费	-	-
应付交易费用	235,330.53	791,812.70
应交税费	-	-
应付利息	-	-
应付利润	-	-
递延所得税负债	-	-
其他负债	192,004.13	96,115.96
负债合计	8,350,990.42	4,255,596.44
<b>所有者权益：</b>		
实收基金	331,980,710.17	275,750,226.29
未分配利润	20,208,302.13	64,017,190.13
所有者权益合计	352,189,012.30	339,767,416.42
负债和所有者权益总计	360,540,002.72	344,023,012.86

注：报告截止日 2016 年 6 月 30 日，基金份额净值 1.061 元，基金份额总额 331,980,710.17 份。

## 6.2 利润表

会计主体：南方国策动力股票型证券投资基金

本报告期：2016 年 1 月 1 日至 2016 年 6 月 30 日

单位：人民币元

项 目	本期
	2016 年 1 月 1 日至 2016 年 6 月 30 日
一、收入	-40,048,878.68
1.利息收入	217,757.48
其中：存款利息收入	210,813.05
债券利息收入	-
资产支持证券利息收入	-
买入返售金融资产收入	6,944.43
其他利息收入	-
2.投资收益（损失以“-”填列）	7,500,141.27
其中：股票投资收益	6,247,320.36
基金投资收益	-
债券投资收益	-
资产支持证券投资收益	-
贵金属投资收益	-
衍生工具收益	-
股利收益	1,252,820.91
3.公允价值变动收益（损失以“-”号填列）	-48,462,331.80
4.汇兑收益（损失以“-”号填列）	-

5.其他收入（损失以“-”号填列）	695,554.37
<b>减：二、费用</b>	<b>3,601,098.88</b>
1. 管理人报酬	2,407,911.61
2. 托管费	401,318.65
3. 销售服务费	-
4. 交易费用	609,734.66
5. 利息支出	-
其中：卖出回购金融资产支出	-
6. 其他费用	182,133.96
<b>三、利润总额（亏损总额以“-”号填列）</b>	<b>-43,649,977.56</b>
减：所得税费用	-
<b>四、净利润（净亏损以“-”号填列）</b>	<b>-43,649,977.56</b>

### 6.3 所有者权益（基金净值）变动表

会计主体：南方国策动力股票型证券投资基金

本报告期：2016年1月1日至2016年6月30日

单位：人民币元

项目	本期 2016年1月1日至2016年6月30日		
	实收基金	未分配利润	所有者权益合计
一、期初所有者权益（基金净值）	275,750,226.29	64,017,190.13	339,767,416.42
二、本期经营活动产生的基金净值变动数（本期净利润）	-	-43,649,977.56	-43,649,977.56
三、本期基金份额交易产生的基金净值变动数（净值减少以“-”号填列）	56,230,483.88	-158,910.44	56,071,573.44
其中：1.基金申购款	195,670,819.36	6,268,132.26	201,938,951.62
2.基金赎回款	-139,440,335.48	-6,427,042.70	-145,867,378.18
四、本期向基金份额持有人分配利润产生的基金净值变动（净值减少以“-”号填列）	-	-	-
五、期末所有者权益（基金净值）	331,980,710.17	20,208,302.13	352,189,012.30

报表附注为财务报表的组成部分。

本报告 6.1 至 6.4 财务报表由下列负责人签署：

<u>杨小松</u>	<u>徐超</u>	<u>徐超</u>
基金管理人负责人	主管会计工作负责人	会计机构负责人

## 6.4 报表附注

### 6.4.1 本报告期所采用的会计政策、会计估计与最近一期年度报告完全一致的说明

本报告期所采用的会计政策、会计估计与最近一期年度报告完全一致。

### 6.4.2 会计政策和会计估计变更以及差错更正的说明

#### 6.4.2.1 会计政策变更的说明

本报告期无会计政策变更。

#### 6.4.2.2 会计估计变更的说明

本基金本报告期未发生会计估计变更。

#### 6.4.2.3 差错更正的说明

本报告期无重大会计差错的内容和更正金额。

### 6.4.3 税项

根据财政部、国家税务总局财税[2002]128 号《关于开放式证券投资基金有关税收问题的通知》、财税[2004]78 号《财政部、国家税务总局关于证券投资基金税收政策的通知》、财税 [2008]1 号《关于企业所得税若干优惠政策的通知》、财税[2012]85 号《关于实施上市公司股息红利差别化个人所得税政策有关问题的通知》、 财税[2015]101 号《关于上市公司股息红利差别化个人所得税政策有关问题的通知》、财税[2016]36 号《关于全面推开营业税改征增值税试点的通知》、财税[2016]46 号《关于进一步明确全面推开营改增试点金融业有关政策的通知》、财税[2016]70 号《关于金融机构同业往来等增值税补充政策的通知》及其他相关财税法规和实务操作，主要税项列示如下：

(1) 于 2016 年 5 月 1 日前，以发行基金方式募集资金不属于营业税征收范围，不征收营业税。管理人运用基金买卖股票、债券的差价收入免征营业税。自 2016 年 5 月 1 日起，金融业由缴纳营业税改为缴纳增值税。对证券投资基金管理人运用基金买卖股票、债券的转让收入免征增值税，对金融同业往来利息收入 亦免征增值税。

(2) 对基金从证券市场中取得的收入，包括买卖股票、债券的差价收入，股权的股息、红利收入，债券的利息收入及其他收入，暂不征收企业所得税。

(3)对基金取得的企业债券利息收入，应由发行债券的企业在向基金支付利息时代扣代缴 20% 的个人所得税。对基金从上市公司取得的股息红利所得，持股期限在 1 个月以内(含 1 个月)的，其股息红利所得全额计入应纳税所得额；持股期限在 1 个月以上至 1 年(含 1 年)的，暂减按 50% 计入应纳税所得额；持股期限超过 1 年的，于 2015 年 9 月 8 日前暂减按 25% 计入应纳税所得额，自 2015 年 9 月 8 日起，暂免征收个人所得税。对基金持有的上市公司限售股，解禁后取得的股息、红利收入，按照上述规定计算纳税，持股时间自解禁日起计算；解禁前取得的股息、红利收入继续暂减按 50% 计入应纳税所得额。上述所得统一适用 20% 的税率计征个人所得税。

(4)基金卖出股票按 0.1% 的税率缴纳股票交易印花税，买入股票不征收股票交易印花税。

#### 6.4.4 关联方关系

##### 6.4.4.1 本报告期存在控制关系或其他重大利害关系的关联方发生变化的情况

本报告期存在控制关系或其他重大利害关系的关联方未发生变化。

##### 6.4.4.2 本报告期与基金发生关联交易的各关联方

关联方名称	与本基金的关系
南方基金管理有限公司(“南方基金”)	基金管理人、注册登记机构、基金销售机构
中国工商银行股份有限公司(“中国工商银行”)	基金托管人、基金销售机构
华泰证券股份有限公司(“华泰证券”)	基金管理人的股东、基金销售机构

注：下述关联交易均在正常业务范围内按一般商业条款订立。

#### 6.4.5 本报告期及上年度可比期间的关联方交易

##### 6.4.5.1 通过关联方交易单元进行的交易

##### 6.4.5.1.1 股票交易

金额单位：人民币元

关联方名称	本期 2016 年 1 月 1 日至 2016 年 6 月 30 日	
	成交金额	占当期股票 成交总额的比例
华泰证券	301,445,941.67	61.64%

##### 6.4.5.1.2 应支付关联方的佣金

金额单位：人民币元

关联方名称	本期 2016 年 1 月 1 日至 2016 年 6 月 30 日			
	当期 佣金	占当期佣金总量的 比例	期末应付佣金余额	占期末应付佣金 总额的比例
华泰证券	274,708.28	71.50%	274,708.28	71.50%

注：1. 上述佣金参考市场价格经本基金的基金管理人与对方协商确定，以扣除由中国证券登记结算有限责任公司收取的证管费和经手费的净额列示。权证交易不计佣金。

2. 该类佣金协议的服务范围还包括佣金收取方为本基金提供的证券投资研究成果和市场信息服务等。

## 6.4.5.2 关联方报酬

### 6.4.5.2.1 基金管理费

单位：人民币元

项目	本期 2016 年 1 月 1 日至 2016 年 6 月 30 日
当期发生的基金应支付的管理费	2,407,911.61
其中：支付销售机构的客户维护费	860,750.01

注：支付基金管理人南方基金的管理人报酬按前一日基金资产净值 1.50%的年费率计提，逐日累计至每月月底，按月支付。其计算公式为：

日管理人报酬 = 前一日基金资产净值 X 1.50% / 当年天数。

### 6.4.5.2.2 基金托管费

单位：人民币元

项目	本期 2016 年 1 月 1 日至 2016 年 6 月 30 日
当期发生的基金应支付的托管费	401,318.65

注：支付基金托管人中国工商银行的托管费按前一日基金资产净值 0.25%的年费率计提，逐日累计至每月月底，按月支付。其计算公式为：

日托管费 = 前一日基金资产净值 X 0.25% / 当年天数。

### 6.4.5.2.3 销售服务费

注：无。

## 6.4.5.3 与关联方进行银行间同业市场的债券(含回购)交易

注：无。

## 6.4.5.4 各关联方投资本基金的情况

### 6.4.5.4.1 报告期内基金管理人运用固有资金投资本基金的情况

注：本基金的基金管理人于本报告期内未运用固有资金投资本基金。

### 6.4.5.4.2 报告期末除基金管理人之外的其他关联方投资本基金的情况

注：于本基金本报告期末除基金管理人以外的其他关联方未投资本基金。

**6.4.5.5 由关联方保管的银行存款余额及当期产生的利息收入**

单位：人民币元

关联方名称	本期 2016年1月1日至2016年6月30日	
	期末余额	当期利息收入
中国工商银行	45,414,023.83	204,537.00

**6.4.5.6 本基金在承销期内参与关联方承销证券的情况**

注：无。

**6.4.5.7 其他关联交易事项的说明**

无。

**6.4.6 期末（2016年6月30日）本基金持有的流通受限证券****6.4.6.1 因认购新发/增发证券而于期末持有的流通受限证券**

金额单位：人民币元

6.4.7.1.1 受限证券类别：股票										
证券代码	证券名称	成功认购日	可流通日	流通受限类型	认购价格	期末估值单价	数量 (单位：股)	期末成本总额	期末估值总额	备注
300520	科大国创	2016年6月30日	2016年7月8日	新股流通受限	10.05	10.05	926	9,306.30	9,306.30	-
603016	新宏泰	2016年6月23日	2016年7月1日	新股流通受限	8.49	8.49	862	7,318.38	7,318.38	-
002805	丰元股份	2016年6月29日	2016年7月7日	新股流通受限	5.80	5.80	971	5,631.80	5,631.80	-

注：基金可使用以基金名义开设的股票账户，选择网上或者网下一种方式进行新股申购。其中基金作为一般法人或战略投资者认购的新股，根据基金与上市公司所签订申购协议的规定，在新股上市后的约定期限内不能自由转让；基金作为个人投资者参与网上认购获配的新股，从新股获配日至新股上市日之间不能自由转让。此外，基金还可作为特定投资者，认购由中国证监会《上市公司证券发行管理办法》规范的非公开发行股票，所认购的股票自发行结束之日起12个月内不得转让。

**6.4.6.2 期末持有的暂时停牌等流通受限股票**

金额单位：人民币元

股票	股票	停牌	停	期末	复牌	复牌	数量（股）	期末	期末估值总	备注
----	----	----	---	----	----	----	-------	----	-------	----



代码	名称	日期	牌 原 因	估值单 价	日期	开盘单 价		成本总额	额	
600896	中海 海盛	2016 年 5 月 23 日	临时 停牌	10.54	-	-	1,333,990	19,846,943.26	14,060,254.60	-
002630	华西 能源	2016 年 4 月 25 日	临时 停牌	11.53	-	-	1,000,000	10,358,784.90	11,530,000.00	-
002280	联络 互动	2016 年 4 月 25 日	临时 停牌	21.03	-	-	520,000	11,432,100.46	10,935,600.00	-
601611	中国 核建	2016 年 6 月 30 日	临时 停牌	20.92	2016 年 7 月 1 日	23.01	2,521	8,747.87	52,739.32	-

注：本基金截至 2016 年 6 月 30 日止持有以上因公布的重大事项可能产生重大影响而被暂时停牌的股票，该类股票将在所公布事项的重大影响消除后，经交易所批准复牌。

#### 6.4.6.3 期末债券正回购交易中作为抵押的债券

无。

## § 7 投资组合报告

### 7.1 期末基金资产组合情况

金额单位：人民币元

序号	项目	金额	占基金总资产的比例 (%)
1	权益投资	302,618,981.51	83.93
	其中：股票	302,618,981.51	83.93
2	固定收益投资	-	-
	其中：债券	-	-
	资产支持证券	-	-
3	贵金属投资	-	-
4	金融衍生品投资	-	-
5	买入返售金融资产	-	-
	其中：买断式回购的买入返售金融资产	-	-
6	银行存款和结算备付金合计	45,850,979.85	12.72
7	其他各项资产	12,070,041.36	3.35
8	合计	360,540,002.72	100.00

## 7.2 期末按行业分类的股票投资组合

### 7.2.1 报告期末按行业分类的境内股票投资组合

金额单位：人民币元

代码	行业类别	公允价值	占基金资产净值比例 (%)
A	农、林、牧、渔业	-	-
B	采矿业	-	-
C	制造业	203,257,114.62	57.71
D	电力、热力、燃气及水生产和供应业	-	-
E	建筑业	52,739.32	0.01
F	批发和零售业	13,480,000.00	3.83
G	交通运输、仓储和邮政业	19,560,210.60	5.55
H	住宿和餐饮业	-	-
I	信息传输、软件和信息技术服务业	36,628,330.80	10.40
J	金融业	20,436,000.00	5.80
K	房地产业	-	-
L	租赁和商务服务业	1,932,000.00	0.55
M	科学研究和技术服务业	7,272,586.17	2.06
N	水利、环境和公共设施管理业	-	-
O	居民服务、修理和其他服务业	-	-
P	教育	-	-
Q	卫生和社会工作	-	-
R	文化、体育和娱乐业	-	-
S	综合	-	-
	合计	302,618,981.51	85.93

### 7.2.2 报告期末按行业分类的沪港通投资股票投资组合

注：本基金本报告期末未持有沪港通股票投资。

## 7.3 期末按公允价值占基金资产净值比例大小排序的前十名股票投资明细

金额单位：人民币元

序号	股票代码	股票名称	数量（股）	公允价值	占基金资产净值比例（%）
1	000423	东阿阿胶	440,000	23,245,200.00	6.60
2	600151	航天机电	1,600,000	18,080,000.00	5.13
3	300424	航新科技	230,000	15,575,600.00	4.42
4	002428	云南锗业	900,000	15,462,000.00	4.39
5	002399	海普瑞	880,000	15,364,800.00	4.36
6	600118	中国卫星	450,000	15,120,000.00	4.29
7	600896	中海海盛	1,333,990	14,060,254.60	3.99
8	002675	东诚药业	300,000	13,959,000.00	3.96
9	000963	华东医药	200,000	13,480,000.00	3.83
10	300439	美康生物	360,000	12,952,800.00	3.68

注：投资者欲了解本报告期末基金投资的所有股票明细，应阅读登载于 <http://www.nffund.com> 的半年度报告正文。

## 7.4 报告期内股票投资组合的重大变动

### 7.4.1 累计买入金额超出期初基金资产净值 2%或前 20 名的股票明细

金额单位：人民币元

序号	股票代码	股票名称	本期累计买入金额	占期初基金资产净值比例（%）
1	300336	新文化	17,716,500.61	5.21
2	000963	华东医药	13,606,168.81	4.00
3	002673	西部证券	9,802,285.81	2.88
4	000423	东阿阿胶	9,234,426.00	2.72
5	002769	普路通	8,625,912.24	2.54
6	600392	盛和资源	8,601,190.38	2.53
7	300005	探路者	8,344,984.04	2.46
8	603588	高能环境	8,278,192.17	2.44
9	300097	智云股份	8,204,604.73	2.41
10	300377	赢时胜	7,495,051.97	2.21
11	300404	博济医药	7,476,744.46	2.20

12	002280	联络互动	7,310,172.00	2.15
13	601616	广电电气	6,925,965.56	2.04
14	600109	国金证券	6,516,046.39	1.92
15	002687	乔治白	6,429,459.13	1.89
16	002149	西部材料	6,264,359.36	1.84
17	002399	海普瑞	5,411,226.50	1.59
18	000429	粤高速 A	5,331,707.01	1.57
19	300230	永利股份	5,140,193.00	1.51
20	600118	中国卫星	4,850,975.69	1.43

注：买入包括二级市场上主动的买入、新股、配股、债转股、换股及行权等获得的股票，买入金额按成交金额（成交单价乘以成交数量）填列，不考虑相关交易费用。

#### 7.4.2 累计卖出金额超出期初基金资产净值 2%或前 20 名的股票明细

金额单位：人民币元

序号	股票代码	股票名称	本期累计卖出金额	占期初基金资产净值比例 (%)
1	600036	招商银行	16,487,208.00	4.85
2	300336	新文化	15,039,565.55	4.43
3	300240	飞力达	14,854,850.57	4.37
4	002687	乔治白	12,497,252.41	3.68
5	600420	现代制药	11,646,732.65	3.43
6	002769	普路通	11,024,146.55	3.24
7	600392	盛和资源	10,630,777.08	3.13
8	300097	智云股份	10,246,950.10	3.02
9	300377	赢时胜	8,847,376.50	2.60
10	603588	高能环境	8,843,277.43	2.60
11	600267	海正药业	7,527,162.16	2.22
12	300442	普丽盛	6,651,988.00	1.96
13	002280	联络互动	6,040,860.00	1.78
14	300230	永利股份	5,565,541.00	1.64
15	601616	广电电气	4,804,123.00	1.41
16	002739	万达院线	4,156,009.00	1.22
17	300424	航新科技	4,100,132.00	1.21
18	300157	恒泰艾普	3,983,129.03	1.17
19	300131	英唐智控	3,132,983.00	0.92
20	000423	东阿阿胶	3,009,075.25	0.89

注：卖出包括二级市场上主动的卖出、换股、要约收购、发行人回购及行权等减少的股票，卖出

金额按成交金额（成交单价乘以成交数量）填列，不考虑相关交易费用。

### 7.4.3 买入股票的成本总额及卖出股票的收入总额

单位：人民币元

买入股票成本（成交）总额	231,075,967.02
卖出股票收入（成交）总额	188,341,452.52

注：买入股票成本、卖出股票收入均按买卖成交金额（成交单价乘以成交数量）填列，不考虑相关交易费用。

### 7.5 期末按债券品种分类的债券投资组合

注：本基金本报告期末未持有债券。

### 7.6 期末按公允价值占基金资产净值比例大小排序的前五名债券投资明细

注：本基金本报告期末未持有债券。

### 7.7 期末按公允价值占基金资产净值比例大小排序的前十名资产支持证券投资明细

注：本基金本报告期末未持有资产支持证券。

### 7.8 报告期末按公允价值占基金资产净值比例大小排序的前五名贵金属投资明细

注：本基金本报告期末未持有贵金属。

### 7.9 期末按公允价值占基金资产净值比例大小排序的前五名权证投资明细

注：本基金本报告期末未持有权证。

## 7.10 报告期末本基金投资的股指期货交易情况说明

### 7.10.1 报告期末本基金投资的股指期货持仓和损益明细

注：本基金本报告期末未持有股指期货。

### 7.10.2 本基金投资股指期货的投资政策

本基金在进行股指期货投资时，将根据风险管理原则，以套期保值为主要目的，采用流动性好、交易活跃的期货合约，通过对证券市场和期货市场运行趋势的研究，结合股指期货的定价模型寻求其合理的估值水平，与现货资产进行匹配，通过多头或空头套期保值等策略进行套期保值操作。基金管理人将充分考虑股指期货的收益性、流动性及风险性特征，运用股指期货对冲系统性风险、对冲特殊情况下的流动性风险，如大额申购赎回等；利用金融衍生品的杠杆作用，以达到降低投资组合的整体风险的目的。

## 7.11 报告期末本基金投资的国债期货交易情况说明

注：本基金本报告期末未持有国债期货。

## 7.12 投资组合报告附注

### 7.12.1

本基金本期投资的前十名证券中没有发行主体被监管部门立案调查的，或在报告编制日前一年内受到公开谴责、处罚的证券。

### 7.12.2

本基金投资的前十名股票没有超出基金合同规定的备选股票库。

### 7.12.3 期末其他各项资产构成

单位：人民币元

序号	名称	金额
1	存出保证金	96,981.27
2	应收证券清算款	10,710,762.91
3	应收股利	-
4	应收利息	7,624.40
5	应收申购款	1,254,672.78
6	其他应收款	-
7	待摊费用	-
8	其他	-

9	合计	12,070,041.36
---	----	---------------

#### 7.12.4 期末持有的处于转股期的可转换债券明细

注：本基金本报告期末未持有处于转股期的可转换债券。

#### 7.12.5 期末前十名股票中存在流通受限情况的说明

金额单位：人民币元

序号	股票代码	股票名称	流通受限部分的公允价值	占基金资产净值比例 (%)	流通受限情况说明
1	600896	中海海盛	14,060,254.60	3.99	重大事项停牌

## § 8 基金份额持有人信息

### 8.1 期末基金份额持有人户数及持有人结构

份额单位：份

持有人户数 (户)	户均持有的 基金份额	持有人结构			
		机构投资者		个人投资者	
		持有份额	占总份 额比例	持有份额	占总份 额比例
15,968	20,790.38	3,823,689.43	1.15%	328,157,020.70	98.85%

### 8.3 期末基金管理人的从业人员持有本基金的情况

项目	持有份额总数 (份)	占基金总份额比例
基金管理人所有从业人员持有本基金	4,168,013.98	1.2555%

### 8.4 期末基金管理人的从业人员持有本开放式基金份额总量区间的情况

项目	持有基金份额总量的数量区间 (万份)
本公司高级管理人员、基金投资和研 究部门负责人持有本开放式基金	0

本基金基金经理持有本开放式基金	10~50
-----------------	-------

## § 9 开放式基金份额变动

单位：份

基金合同生效日（2015年8月26日）基金份额总额	465,402,845.82
本报告期期初基金份额总额	275,750,226.29
本报告期基金总申购份额	195,670,819.36
减：本报告期基金总赎回份额	139,440,335.48
本报告期基金拆分变动份额（份额减少以“-”填列）	-
本报告期期末基金份额总额	331,980,710.17

## § 10 重大事件揭示

### 10.1 基金份额持有人大会决议

本报告期内无基金份额持有人大会决议。

### 10.2 基金管理人、基金托管人的专门基金托管部门的重大人事变动

本报告期内，基金管理人、基金托管人的专门基金托管部门没有发生重大人事变动。

### 10.3 涉及基金管理人、基金财产、基金托管业务的诉讼

本报告期内，无涉及基金管理业务、基金财产、基金托管业务的诉讼。

### 10.4 基金投资策略的改变

本报告期内本基金投资策略未改变。



## 10.5 为基金进行审计的会计师事务所情况

本报告期内本基金未更换会计师事务所。

## 10.6 管理人、托管人及其高级管理人员受稽查或处罚等情况

本报告期内，基金管理人、基金托管人及其高级管理人员未受监管部门稽查或处罚。

## 10.7 基金租用证券公司交易单元的有关情况

### 10.7.1 基金租用证券公司交易单元进行股票投资及佣金支付情况

金额单位：人民币元

券商名称	交易单元数量	股票交易		应支付该券商的佣金		备注
		成交金额	占当期股票成交总额的比例	佣金	占当期佣金总量的比例	
华泰证券	2	301,445,941.67	71.94%	274,708.28	71.50%	-
海通证券	1	117,591,994.75	28.06%	109,512.88	28.50%	-
国信证券	1	-	-	-	-	-
申万宏源	1	-	-	-	-	-
银河证券	1	-	-	-	-	-
招商证券	1	-	-	-	-	-
中金公司	1	-	-	-	-	-
中信证券	1	-	-	-	-	-

### 10.7.2 基金租用证券公司交易单元进行其他证券投资的情况

金额单位：人民币元

券商名称	债券交易		债券回购交易		权证交易	
	成交金额	占当期债券成交总额的比例	成交金额	占当期债券回购成交总额的比例	成交金额	占当期权证成交总额的比例
华泰证券	-	-	-	-	-	-
海通证券	-	-	70,000,000.00	100.00%	-	-
国信证券	-	-	-	-	-	-
申万宏源	-	-	-	-	-	-
银河证券	-	-	-	-	-	-

招商证券	-	-	-	-	-	-
中金公司	-	-	-	-	-	-
中信证券	-	-	-	-	-	-

注：为节约交易单元资源, 我公司在交易所交易系统升级的基础上, 对同一银行托管基金进行了席位整合。

本基金本报告期租用证券公司交易单元情况如下：专用交易单元的选择标准和程序：根据中国证监会《关于完善证券投资基金交易席位制度有关问题的通知》（证监基金字[2007]48 号）的有关规定，我公司制定了租用证券公司专用交易单元的选择标准和程序。

#### A：选择标准

- (a) 公司经营行为规范，财务状况和经营状况良好；
- (b) 公司具有较强的研究能力, 能及时、全面地为基金提供高质量的宏观经济研究、行业研究及市场走向、个股分析报告和专门研究报告；
- (c) 公司内部管理规范，能满足基金操作的保密要求；
- (d) 建立了广泛的信息网络, 能及时提供准确的信息资讯服务。

#### B：选择流程

公司研究部门定期对券商服务质量从以下几方面进行量化评比，并根据评比的结果选择席位：

- (a) 服务的主动性。主要针对证券公司承接调研课题的态度、协助安排上市公司调研、以及就有关专题提供研究报告和讲座；
- (b) 研究报告的质量。主要是指证券公司所提供研究报告是否详实，投资建议是否准确；
- (c) 资讯提供的及时性及便利性。主要是指证券公司提供资讯的时效性、及时性以及提供资讯的渠道是否便利、提供的资讯是否充足全面。