

泰康新回报灵活配置混合型证券投资基金 2016 年第 4 季度报告

2016 年 12 月 31 日

基金管理人：泰康资产管理有限责任公司

基金托管人：北京银行股份有限公司

报告送出日期：2017 年 1 月 20 日

§ 1 重要提示

基金管理人的董事会及董事保证本报告所载资料不存在虚假记载、误导性陈述或重大遗漏，并对其内容的真实性、准确性和完整性承担个别及连带责任。

基金托管人北京银行股份有限公司根据本基金合同规定，于 2017 年 1 月 19 日复核了本报告中的财务指标、净值表现和投资组合报告等内容，保证复核内容不存在虚假记载、误导性陈述或者重大遗漏。

基金管理人承诺以诚实信用、勤勉尽责的原则管理和运用基金资产，但不保证基金一定盈利。

基金的过往业绩并不代表其未来表现。投资有风险，投资者在作出投资决策前应仔细阅读本基金的招募说明书及其更新。

本报告财务资料未经审计。

本报告期为 2016 年 10 月 1 日起至 2016 年 12 月 31 日止。

§ 2 基金产品概况

基金简称	泰康新回报灵活配置混合
交易代码	001798
基金运作方式	契约型开放式
基金合同生效日	2015 年 9 月 23 日
报告期末基金份额总额	400,944,951.09 份
投资目标	积极灵活配置资产，精选优质投资标的，在有效控制风险前提下保持一定流动性，力求超越业绩比较基准的投资回报，实现基金资产的长期稳健增值。
投资策略	本基金采取定性分析与定量分析相结合的分析框架，通过自上而下的方法精选投资标的，灵活配置大类资产，在控制风险的前提下进行投资管理，力争利用主动式组合管理获得超过业绩比较基准的收益。 具体来看，本基金综合考虑多种因素，对国内外宏观经济形势与政策、市场利率走势、信用利差水平、利率期限结构以及证券市场走势等因素进行分析，在本基金合同约定范围内制定合理的资产配置计划。
业绩比较基准	30%*沪深 300 指数收益率+65%*中债新综合财富（总值）指数收益率+5%*金融机构人民币活期存款利率（税后）
风险收益特征	本基金为混合型基金，预期收益和风险水平低于股票型基金，高于债券型基金与货币市场基金。

基金管理人	泰康资产管理有限责任公司	
基金托管人	北京银行股份有限公司	
下属分级基金的基金简称	泰康新回报灵活配置混合 A	泰康新回报灵活配置混合 C
下属分级基金的交易代码	001798	001799
报告期末下属分级基金的份额总额	144,715,956.16 份	256,228,994.93 份

§ 3 主要财务指标和基金净值表现

3.1 主要财务指标

单位：人民币元

主要财务指标	报告期（2016年10月1日—2016年12月31日）	
	泰康新回报灵活配置混合 A	泰康新回报灵活配置混合 C
1. 本期已实现收益	894,788.00	1,474,249.74
2. 本期利润	-50,677.89	-717,716.24
3. 加权平均基金份额本期利润	-0.0003	-0.0022
4. 期末基金资产净值	152,374,149.06	268,597,902.84
5. 期末基金份额净值	1.053	1.048

注：（1）本期已实现收益指基金本期利息收入、投资收益、其他收入（不含公允价值变动收益）扣除相关费用后的余额，本期利润为本期已实现收益加上本期公允价值变动收益。

（2）所述基金业绩指标不包括持有人认购或交易基金的各项费用，计入费用后实际收益水平要低于所列数字。

3.2 基金净值表现

3.2.1 本报告期基金份额净值增长率及其与同期业绩比较基准收益率的比较

泰康新回报灵活配置混合 A

阶段	净值增长率①	净值增长率标准差②	业绩比较基准收益率③	业绩比较基准收益率标准差④	①—③	②—④
过去三个月	0.00%	0.11%	-0.43%	0.26%	0.43%	-0.15%

泰康新回报灵活配置混合 C

阶段	净值增长率①	净值增长率标准差②	业绩比较基准收益率③	业绩比较基准收益率标准差④	①—③	②—④
过去三个月	-0.10%	0.12%	-0.43%	0.26%	0.33%	-0.14%

3.2.2 自基金合同生效以来基金累计净值增长率变动及其与同期业绩比较基准收益率变动的比较

A级基金份额累计净值增长率与同期业绩比较基准收益率的历史走势对比图

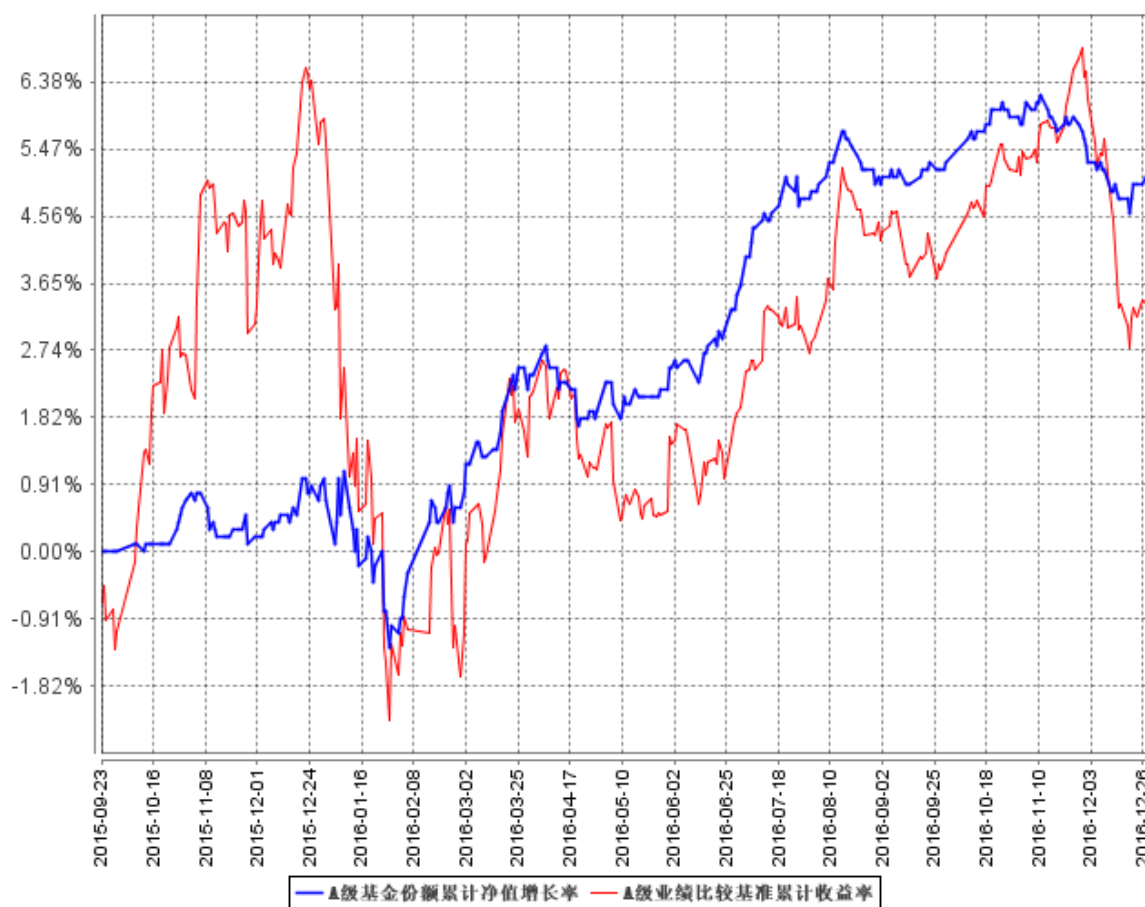

C级基金份额累计净值增长率与同期业绩比较基准收益率的历史走势对比图

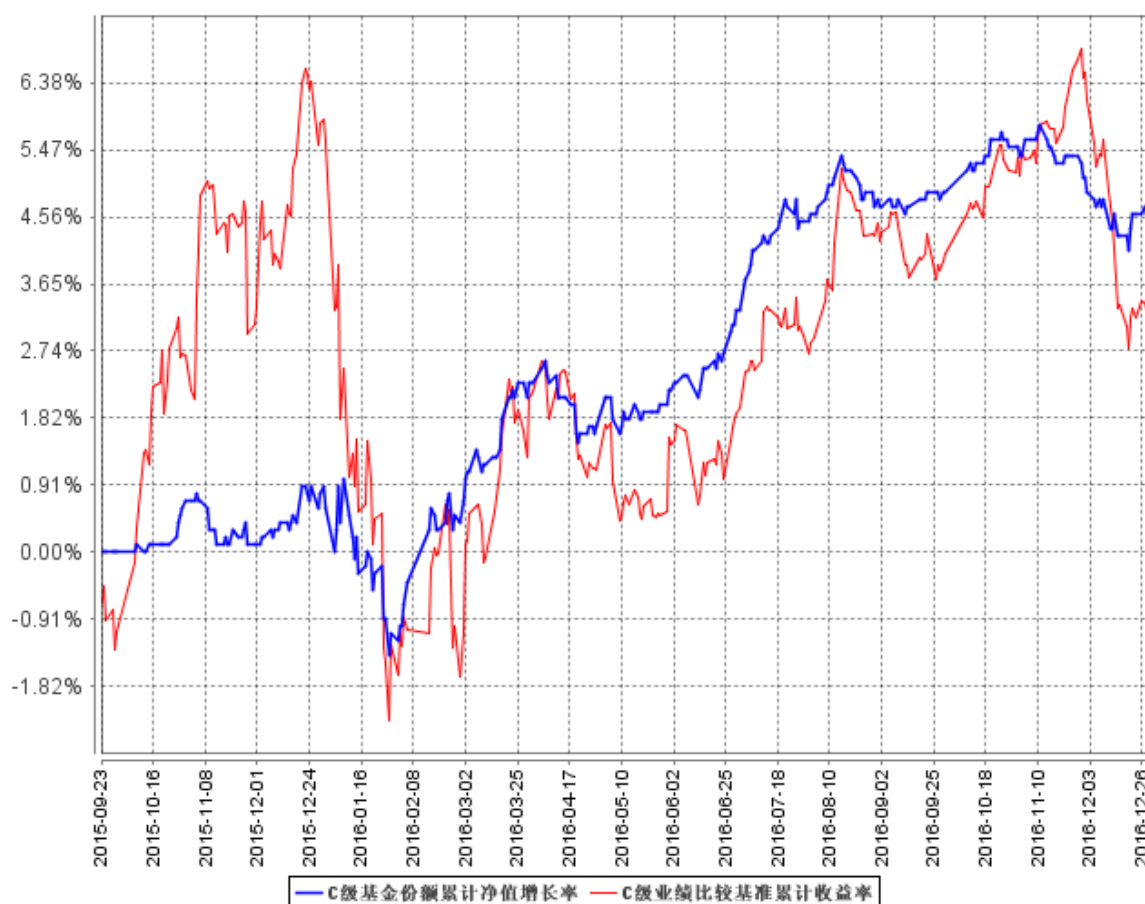

注：1、本基金基金合同于 2015 年 9 月 23 日生效。

2、按照本基金的基金合同规定，基金管理人应当自基金合同生效之日起六个月内使基金的投资组合比例符合基金合同的约定，建仓期结束时本基金各项资产配置比例符合基金合同约定。

§ 4 管理人报告

4.1 基金经理（或基金经理小组）简介

姓名	职务	任本基金的基金经理期限		证券从业年限	说明
		任职日期	离任日期		
彭一博	本基金基金经理	2015 年 11 月 2 日	-	7	彭一博于 2015 年 7 月加入泰康资产管理有限责任公司，担任公募事业部投资部股票投资总监。曾在华夏基金管理有限公司担任行业研究员、基金经理助理，2012 年 1 月 12 日至 2014 年 5 月 29 日担任兴和证券投资基金基金经理，2014 年 5 月至 2015 年 6 月任华夏兴和混合型证券投资基金基金

					<p>经理。2015 年 11 月 2 日至今任泰康新回报灵活配置混合型证券投资基金基金经理。2016 年 3 月 23 日至今任泰康安泰回报混合型证券投资基金基金经理。2016 年 6 月 6 日起至今任泰康沪港深精选灵活配置混合型证券投资基金基金经理。2016 年 8 月 24 日至今担任泰康丰盈债券型证券投资基金基金经理。2016 年 12 月 29 日至今担任泰康沪港深价值优选灵活配置混合型证券投资基金基金经理。2016 年 12 月 21 日至今担任泰康恒泰回报灵活配置混合型证券投资基金基金经理。</p>
蒋利娟	本基金经理	2015 年 9 月 23 日	-	8	<p>蒋利娟女士，经济学硕士。2008 年 7 月加入泰康资产管理有限责任公司，历任集中交易室交易员，固定收益投资部流动性投资经理、固定收益投资经理，固定收益投资中心固定收益投资经理，2015 年 6 月 19 日至今担任泰康薪金保货币市场基金基金经理。2015 年 9 月 23 日至今担任泰康新回报灵活配置混合型证券投资基金基金经理。2015 年 12 月 8 日至 2016 年 12 月 27 日任泰康新机遇灵活配置混合型证券投资基金基金经理。2016 年 2 月 3 日至今任泰康稳健增利债券型证券投资基金基金经理。2016 年 6 月 8 日至今任泰康宏泰回报混合型证券投资基金基金经理。</p>

注：证券从业的含义遵从行业协会《证券业从业人员资格管理办法》的相关规定。表中的任职日期和离任日期均指公司相关公告中披露的日期。

4.2 管理人对报告期内本基金运作合规守信情况的说明

本报告期内，本基金管理人严格遵守相关法律法规以及基金合同的约定，本基金运作整体合法合规，没有出现损害基金份额持有人利益的行为。

4.3 公平交易专项说明

4.3.1 公平交易制度的执行情况

本基金管理人公平对待旗下管理的所有基金和组合，建立了公平交易制度和流程，并严格执行。报告期内，本基金管理人严格执行证监会《证券投资基金管理公司公平交易制度指导意见》和公司内部公平交易制度，通过系统和人工等方式在各环节严格控制交易公平执行。在投资管理活动中，各投资组合按投资管理制度和流程独立决策，并在获得投资信息、投资建议和实施投资决策方面享有公平的机会。

4.3.2 异常交易行为的专项说明

本基金管理人建立了异常交易的监控与报告制度，对异常交易行为进行事前、事中和事后的监控。报告期内，没有出现本基金所有投资组合参与的交易所公开竞价同日反向交易成交较少的单边交易量超过该证券当日成交量 5%的情况。报告期内未发现本基金存在异常交易行为。

4.4 报告期内基金投资策略和运作分析

2016 年四季度，宏观经济各项指标略好于市场预期。具体来看，投资和消费增速平稳，进出口有所改善，工业企业进入主动补库存阶段，产出稳中有升。CPI 温和上涨，PPI 上行较快，带来一定的通胀压力。央行货币政策中性略偏紧，流动性合理充裕。汇率方面，受美联储加息、美元指数快速上行等因素影响，人民币跟随一篮子货币有所波动。

债券市场方面，10 月下旬开始，债券收益率经历了较大幅度的上行。通胀预期升温、资金面波动、市场预期美国未来加快加息节奏等因素，是收益率上行的重要原因。12 月下旬开始，资金面趋稳，市场情绪缓和，收益率有所下行。

权益市场方面，四季度市场呈现震荡格局，部分行业和个股表现活跃。

基金固收投资方面，10 月份中下旬开始，在宏观经济指标有所向好、通胀预期有所升温、货币政策有所收紧等背景下，基金主要对持仓金融债及时获利了结，快速降低了组合久期及杠杆，有效规避了 11 月-12 月的债市下跌。基金权益投资方面，四季度采取了谨慎的投资策略，保持偏低仓位水平，重点配置了农业、有色、食品饮料等行业和个股，较为有效的规避了市场波动。

4.5 报告期内基金的业绩表现

泰康新回报灵活配置混合 A

截止报告期末，本基金份额净值为 1.053，本报告期份额净值增长率为 0.00%，同期业绩比较基准增长率为-0.43%。

泰康新回报灵活配置混合 C

截止报告期末，本基金份额净值为 1.048，本报告期份额净值增长率为-0.10%，同期业绩比较基准增长率为-0.43%。

4.6 报告期内基金持有人数或基金资产净值预警说明

本报告期内本基金未出现连续二十个工作日基金份额持有人数量不满二百人或者基金资产净值低于五千万元的情形。

§ 5 投资组合报告

5.1 报告期末基金资产组合情况

序号	项目	金额（元）	占基金总资产的比例（%）
1	权益投资	48,652,912.95	9.98
	其中：股票	48,652,912.95	9.98
2	基金投资	-	-
3	固定收益投资	387,661,121.60	79.55
	其中：债券	387,661,121.60	79.55
	资产支持证券	-	-
4	贵金属投资	-	-
5	金融衍生品投资	-	-
6	买入返售金融资产	39,600,259.40	8.13
	其中：买断式回购的买入返售金融资产	-	-
7	银行存款和结算备付金合计	5,694,558.83	1.17
8	其他资产	5,701,520.48	1.17
9	合计	487,310,373.26	100.00

注：本基金本报告期内未通过沪港通交易机制投资港股。

5.2 报告期末按行业分类的股票投资组合

5.2.1 报告期末按行业分类的境内股票投资组合

代码	行业类别	公允价值（元）	占基金资产净值比例（%）
A	农、林、牧、渔业	4,903,137.20	1.16
B	采矿业	13,223,500.00	3.14
C	制造业	27,825,775.75	6.61

D	电力、热力、燃气及水生产和供应业	-	-
E	建筑业	-	-
F	批发和零售业	2,700,500.00	0.64
G	交通运输、仓储和邮政业	-	-
H	住宿和餐饮业	-	-
I	信息传输、软件和信息技术服务业	-	-
J	金融业	-	-
K	房地产业	-	-
L	租赁和商务服务业	-	-
M	科学研究和技术服务业	-	-
N	水利、环境和公共设施管理业	-	-
O	居民服务、修理和其他服务业	-	-
P	教育	-	-
Q	卫生和社会工作	-	-
R	文化、体育和娱乐业	-	-
S	综合	-	-
	合计	48,652,912.95	11.56

5.2.2 报告期末按行业分类的沪港通投资股票投资组合

本基金本报告期内未通过沪港通交易机制投资港股。

5.3 报告期末按公允价值占基金资产净值比例大小排序的前十名股票投资明细

序号	股票代码	股票名称	数量（股）	公允价值（元）	占基金资产净值比例（%）
1	300138	晨光生物	698,605	12,735,569.15	3.03
2	002716	金贵银业	530,000	12,264,200.00	2.91
3	002155	湖南黄金	950,000	10,877,500.00	2.58
4	300498	温氏股份	77,760	2,738,707.20	0.65
5	601933	永辉超市	550,000	2,700,500.00	0.64
6	000726	鲁泰A	209,920	2,689,075.20	0.64
7	000975	银泰资源	150,000	2,346,000.00	0.56
8	000998	隆平高科	101,000	2,164,430.00	0.51
9	000869	张裕A	1,000	36,000.00	0.01
10	603806	福斯特	700	32,389.00	0.01

5.4 报告期末按债券品种分类的债券投资组合

序号	债券品种	公允价值（元）	占基金资产净值比例（%）
----	------	---------	--------------

1	国家债券	963,192.60	0.23
2	央行票据	-	-
3	金融债券	80,686,000.00	19.17
	其中：政策性金融债	80,686,000.00	19.17
4	企业债券	10,228,000.00	2.43
5	企业短期融资券	79,942,000.00	18.99
6	中期票据	29,434,000.00	6.99
7	可转债（可交换债）	1,877,929.00	0.45
8	同业存单	184,530,000.00	43.83
9	其他	-	-
10	合计	387,661,121.60	92.09

5.5 报告期末按公允价值占基金资产净值比例大小排序的前五名债券投资明细

序号	债券代码	债券名称	数量（张）	公允价值（元）	占基金资产净值比例（%）
1	150207	15 国开 07	500,000	50,455,000.00	11.99
2	111608321	16 中信 CD321	500,000	48,620,000.00	11.55
3	111611374	16 平安 CD374	500,000	48,190,000.00	11.45
4	140225	14 国开 25	300,000	30,231,000.00	7.18
5	111610369	16 兴业 CD369	300,000	29,247,000.00	6.95

5.6 报告期末按公允价值占基金资产净值比例大小排序的前十名资产支持证券投资明细

本基金本报告期末未持有资产支持证券。

5.7 报告期末按公允价值占基金资产净值比例大小排序的前五名贵金属投资明细

本基金本报告期末未持有贵金属。

5.8 报告期末按公允价值占基金资产净值比例大小排序的前五名权证投资明细

本基金本报告期末未持有权证。

5.9 报告期末本基金投资的股指期货交易情况说明

本基金本报告期内未投资股指期货。

5.10 报告期末本基金投资的国债期货交易情况说明

本基金本报告期内未投资国债期货。

5.11 投资组合报告附注

5.11.1

本报告期内本基金投资的前十名证券发行主体未出现被监管部门立案调查，或在报告编制前一年内受到公开谴责、处罚的情况。

5.11.2

基金投资的前十名股票中，没有投资超出基金合同规定备选股票库之外的股票。

5.11.3 其他资产构成

序号	名称	金额（元）
1	存出保证金	184,008.38
2	应收证券清算款	19,240.49
3	应收股利	-
4	应收利息	5,493,173.41
5	应收申购款	5,098.20
6	其他应收款	-
7	待摊费用	-
8	其他	-
9	合计	5,701,520.48

5.11.4 报告期末持有的处于转股期的可转换债券明细

本基金本报告期末未持有处于转股期的可转换债券。

5.11.5 报告期末前十名股票中存在流通受限情况的说明

本基金本报告期末前十名股票中未存在流通受限情况。

5.11.6 投资组合报告附注的其他文字描述部分

- 1、由于四舍五入的原因，分项之和与合计项之间可能存在尾差。
- 2、报告期内没有需说明的证券投资决策程序。

§ 6 开放式基金份额变动

单位：份

项目	泰康新回报灵活配置混合 A	泰康新回报灵活配置混合 C
报告期期初基金份额总额	166,820,875.08	332,729,127.59
报告期期间基金总申购份额	3,862,945.39	-
减：报告期期间基金总赎回份额	25,967,864.31	76,500,132.66

报告期期间基金拆分变动份额（份额减少以“-”填列）	-	-
报告期期末基金份额总额	144,715,956.16	256,228,994.93

注：报告期期间基金总申购份额含转换入份额；基金总赎回份额含转换出份额。

§ 7 基金管理人运用固有资金投资本基金情况

7.1 基金管理人持有本基金份额变动情况

泰康新回报灵活配置混合 A

单位：份

报告期期初管理人持有的本基金份额	222,914.66
报告期期间买入/申购总份额	-
报告期期间卖出/赎回总份额	-
报告期期末管理人持有的本基金份额	222,914.66
报告期期末持有的本基金份额占基金总份额比例（%）	0.15

泰康新回报灵活配置混合 C

单位：份

报告期期初管理人持有的本基金份额	-
报告期期间买入/申购总份额	-
报告期期间卖出/赎回总份额	-
报告期期末管理人持有的本基金份额	-
报告期期末持有的本基金份额占基金总份额比例（%）	-

注：报告期内，基金管理人未运用固有资金申购、赎回或者买卖本基金的基金份额。

7.2 基金管理人运用固有资金投资本基金交易明细

报告期内，基金管理人未运用固有资金申购、赎回或者买卖本基金的基金份额。

§ 8 备查文件目录

8.1 备查文件目录

- （一）中国证监会核准泰康新回报灵活配置混合型证券投资基金设立的文件；
- （二）《泰康新回报灵活配置混合型证券投资基金基金合同》；
- （三）《泰康新回报灵活配置混合型证券投资基金招募说明书》；
- （四）《泰康新回报灵活配置混合型证券投资基金托管协议》。

8.2 存放地点

基金管理人和基金托管人的住所。

8.3 查阅方式

投资者可通过指定信息披露报纸（《中国证券报》、《证券时报》、《上海证券报》）或登录基金管理人互联网网址（<http://www.tkfunds.com.cn>）查阅。

泰康资产管理有限责任公司
2017 年 1 月 20 日