

大成内需增长混合型证券投资基金  
2016 年年度报告  
2016 年 12 月 31 日

基金管理人：大成基金管理有限公司

基金托管人：中国银行股份有限公司

送出日期：2017 年 3 月 25 日

## §1 重要提示及目录

### 1.1 重要提示

基金管理人的董事会、董事保证本报告所载资料不存在虚假记载、误导性陈述或重大遗漏，并对其内容的真实性、准确性和完整性承担个别及连带的法律责任。本年度报告已经三分之二以上独立董事签字同意，并由董事长签发。

基金托管人中国银行股份有限公司根据本基金合同规定，于 2017 年 3 月 23 日复核了本报告中的财务指标、净值表现、利润分配情况、财务会计报告、投资组合报告等内容，保证复核内容不存在虚假记载、误导性陈述或者重大遗漏。

基金管理人承诺以诚实信用、勤勉尽责的原则管理和运用基金资产，但不保证基金一定盈利。

基金的过往业绩并不代表其未来表现。投资有风险，投资者在作出投资决策前应仔细阅读本基金的招募说明书及其更新。

本报告中财务资料已经审计。普华永道中天会计师事务所(特殊普通合伙)为本基金出具了无保留意见的审计报告，请投资者注意阅读。

本报告期自 2016 年 01 月 01 日起至 12 月 31 日止。

## 1.2 目录

<b>§1 重要提示及目录</b> .....	<b>2</b>
1.1 重要提示.....	2
1.2 目录.....	3
<b>§2 基金简介</b> .....	<b>5</b>
2.1 基金基本情况.....	5
2.2 基金产品说明.....	5
2.3 基金管理人和基金托管人.....	6
2.4 信息披露方式.....	6
2.5 其他相关资料.....	6
<b>§3 主要财务指标、基金净值表现及利润分配情况</b> .....	<b>7</b>
3.1 主要会计数据和财务指标.....	7
3.2 基金净值表现.....	8
3.3 其他指标.....	10
3.4 过去三年基金的利润分配情况.....	10
<b>§4 管理人报告</b> .....	<b>11</b>
4.1 基金管理人及基金经理情况.....	11
4.2 管理人对报告期内本基金运作合规守信情况的说明.....	13
4.3 管理人对报告期内公平交易情况的专项说明.....	13
4.4 管理人对报告期内基金的投资策略和业绩表现的说明.....	14
4.5 管理人对宏观经济、证券市场及行业走势的简要展望.....	14
4.6 管理人内部有关本基金的监察稽核工作情况.....	14
4.7 管理人对报告期内基金估值程序等事项的说明.....	15
4.8 管理人对报告期内基金利润分配情况的说明.....	16
4.9 报告期内管理人对本基金持有人数或基金资产净值预警情形的说明.....	16
<b>§5 托管人报告</b> .....	<b>16</b>
5.1 报告期内本基金托管人合规守信情况声明.....	16
5.2 托管人对报告期内本基金投资运作合规守信、净值计算、利润分配等情况的说明.....	16
5.3 托管人对本年度报告中财务信息等内容的真实、准确和完整发表意见.....	17
<b>§6 审计报告</b> .....	<b>17</b>
6.1 审计报告基本信息.....	17
6.2 审计报告的基本内容.....	17
<b>§7 年度财务报表</b> .....	<b>18</b>
7.1 资产负债表.....	18
7.2 利润表.....	19
7.3 所有者权益（基金净值）变动表.....	20
7.4 报表附注.....	22
<b>§8 投资组合报告</b> .....	<b>46</b>
8.1 期末基金资产组合情况.....	46
8.2 期末按行业分类的股票投资组合.....	47
8.3 期末按公允价值占基金资产净值比例大小排序的所有股票投资明细.....	48
8.4 报告期内股票投资组合的重大变动.....	50
8.5 期末按债券品种分类的债券投资组合.....	55
8.6 期末按公允价值占基金资产净值比例大小排序的前五名债券投资明细.....	55

8.7 期末按公允价值占基金资产净值比例大小排序的所有资产支持证券投资明细.....	55
8.8 报告期末按公允价值占基金资产净值比例大小排序的前五名贵金属投资明细.....	55
8.9 期末按公允价值占基金资产净值比例大小排序的前五名权证投资明细.....	55
8.10 报告期末本基金投资的股指期货交易情况说明.....	56
8.11 报告期末本基金投资的国债期货交易情况说明.....	56
8.12 投资组合报告附注.....	56
<b>§9 基金份额持有人信息.....</b>	<b>57</b>
9.1 期末基金份额持有人户数及持有人结构.....	57
9.2 期末基金管理人的从业人员持有本基金的情况.....	57
9.3 期末基金管理人的从业人员持有本开放式基金份额总量区间的情况.....	58
<b>§10 开放式基金份额变动.....</b>	<b>58</b>
<b>§11 重大事件揭示.....</b>	<b>58</b>
11.1 基金份额持有人大会决议.....	58
11.2 基金管理人、基金托管人的专门基金托管部门的重大人事变动.....	59
11.3 涉及基金管理人、基金财产、基金托管业务的诉讼.....	59
11.4 基金投资策略的改变.....	59
11.5 为基金进行审计的会计师事务所情况.....	59
11.6 管理人、托管人及其高级管理人员受稽查或处罚等情况.....	59
11.7 基金租用证券公司交易单元的有关情况.....	59
11.8 其他重大事件.....	63
<b>§12 影响投资者决策的其他重要信息.....</b>	<b>68</b>
<b>§13 备查文件目录.....</b>	<b>69</b>
13.1 备查文件目录.....	69
13.2 存放地点.....	69
13.3 查阅方式.....	69

## §2 基金简介

### 2.1 基金基本情况

基金名称	大成内需增长混合型证券投资基金	
基金简称	大成内需增长混合	
基金主代码	090015	
基金运作方式	契约型开放式	
基金合同生效日	2011 年 6 月 14 日	
基金管理人	大成基金管理有限公司	
基金托管人	中国银行股份有限公司	
报告期末基金份额总额	270,166,648.05 份	
基金合同存续期	不定期	
下属分级基金的基金简称:	大成内需增长混合 A	大成内需增长混合 H
下属分级基金的交易代码:	090015	960018
报告期末下属分级基金的份额总额	270,111,196.69 份	55,451.36 份

### 2.2 基金产品说明

投资目标	本基金主要投资于受益于内需增长的行业中的优质上市公司，力争充分分享中国经济增长以及经济结构转型带来的投资收益，追求基金资产的长期稳健增值。
投资策略	<p>本基金采用积极主动的投资策略。以宏观经济和政策研究为基础，通过影响证券市场整体运行的内外部因素分析，实施大类资产配置；分析以内需增长为重要推动力的中国经济转型进程中的政策导向与经济结构调整的特点，研究国内消费需求以及与之紧密关联的投资需求的增长规律，结合经济周期与产业变迁路径的分析，实行业配置；以相关的投资主题和内需增长受益行业为线索，通过公司基本面的考量，精选优质上市公司股票，力求实现基金资产的长期稳健增值。</p> <p>为有效控制投资风险，本基金将根据风险管理的原则适度进行股指期货投资，股指期货投资将根据风险管理的原则，以套期保值为目的，并按照中国金融期货交易所套期保值管理的有关规定执行，对冲系统性风险和某些特殊情况下的流动性风险等。</p>
业绩比较基准	80%×沪深 300 指数+20%×中证综合债券指数
风险收益特征	本基金为混合型基金，基金的风险与预期收益都要低于股票型基金、高于债券型基金和货币市场基金，属于证券投资基金中较高风险、较高预期收益的品种。

### 2.3 基金管理人和基金托管人

项目	基金管理人	基金托管人
名称	大成基金管理有限公司	中国银行股份有限公司
信息披露负责人	姓名	罗登攀
	联系电话	0755-83183388
	电子邮箱	office@dcfund.com.cn
客户服务电话	4008885558	95566

传真	0755-83199588	010-66594942
注册地址	深圳市福田区深南大道 7088 号招商银行大厦 32 层	北京市西城区复兴门内大街 1 号
办公地址	深圳市福田区深南大道 7088 号招商银行大厦 32 层	北京市西城区复兴门内大街 1 号
邮政编码	518040	100818
法定代表人	刘卓	田国立

## 2.4 信息披露方式

本基金选定的信息披露报纸名称	《证券时报》、《上海证券报》、《中国证券报》
登载基金年度报告正文的管理人互联网网址	<a href="http://www.dcfund.com.cn">http://www.dcfund.com.cn</a>
基金年度报告备置地点	基金管理人及基金托管人住所

## 2.5 其他相关资料

项目	名称	办公地址
会计师事务所	普华永道中天会计师事务所（特殊普通合伙）	上海市黄浦区湖滨路 202 号企业天地 2 号楼普华永道中心 11 楼
注册登记机构	大成基金管理有限公司	深圳市福田区深南大道 7088 号招商银行大厦 32 层

## §3 主要财务指标、基金净值表现及利润分配情况

### 3.1 主要会计数据和财务指标

金额单位：人民币元

3.1.1 期间数据和指标	2016 年		2015 年	2014 年
	大成内需增长混合 A	大成内需增长混合 H	大成内需增长混合 A	大成内需增长混合 A
本期已实现收益	-26,481,748.65	-68,707.94	124,337,425.84	91,815,206.01
本期利润	-101,173,710.77	287,222.39	166,150,733.40	94,438,085.62
加权平均基金份额本期利润	-0.3673	0.6371	0.6710	0.2958
本期加权平均净值利润率	-16.60%	29.68%	29.97%	23.71%
本期基金份额净值增长率	-15.86%	11.84%	73.25%	36.03%

3.1.2 期末数据和指标	2016 年末		2015 年末	2014 年末
	期末可供分配利润	246,401,228.53	50,627.06	245,327,863.70
期末可供分配基金份额利润	0.9122	0.9130	0.9936	0.4501
期末基金资产净值	602,031,248.57	123,645.98	654,008,275.09	307,131,495.27
期末基金份额净值	2.229	2.230	2.649	1.529
3.1.3 累计期末指标	2016 年末		2015 年末	2014 年末
	基金份额累计净值增长率	122.90%	11.84%	164.90%

注：1、本期已实现收益指基金本期利息收入、投资收益、其他收入（不含公允价值变动收益）扣除相关费用后的余额，本期利润为本期已实现收益加上本期公允价值变动收益。

2、期末可供分配利润，采用期末资产负债表中未分配利润与未分配利润中已实现部分的孰低数（为期末余额，不是当期发生数）。

3、所述基金业绩指标不包括持有人认购或交易基金的各项费用，计入费用后实际收益水平要低于所列数字。

4、本基金 H 类基金份额于 2016 年 3 月 3 日初次确认申购。

## 3.2 基金净值表现

### 3.2.1 基金份额净值增长率及其与同期业绩比较基准收益率的比较

大成内需增长混合 A

阶段	份额净值增长率①	份额净值增长率标准差②	业绩比较基准收益率③	业绩比较基准收益率标准差④	①—③	②—④
过去三个月	-3.04%	0.92%	1.13%	0.58%	-4.17%	0.34%
过去六个月	-0.27%	0.89%	4.11%	0.61%	-4.38%	0.28%
过去一年	-15.86%	1.84%	-8.39%	1.12%	-7.47%	0.72%
过去三年	98.31%	2.12%	40.23%	1.43%	58.08%	0.69%
过去五年	169.53%	1.85%	41.32%	1.30%	128.21%	0.55%
自基金合同生效起至今	122.90%	1.78%	18.78%	1.28%	104.12%	0.50%

大成内需增长混合 H

阶段	份额净值增长率①	份额净值增长率标准差②	业绩比较基准收益率③	业绩比较基准收益率标准差④	①—③	②—④
过去三个月	-3.04%	0.92%	1.13%	0.58%	-4.17%	0.34%
过去六个月	-0.27%	0.89%	4.11%	0.61%	-4.38%	0.28%
自基金合同	11.84%	1.27%	7.18%	0.71%	4.66%	0.56%

生效起至今					
-------	--	--	--	--	--

### 3.2.2 自基金合同生效以来基金份额累计净值增长率变动及其与同期业绩比较基准收益率变动的比较

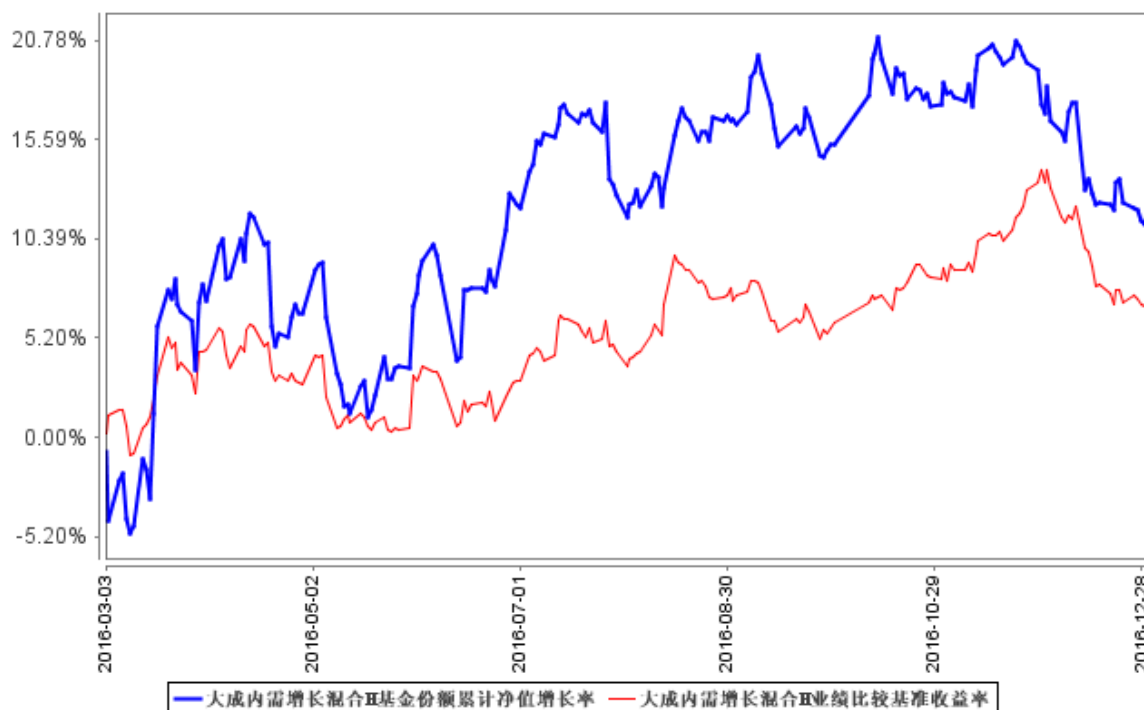
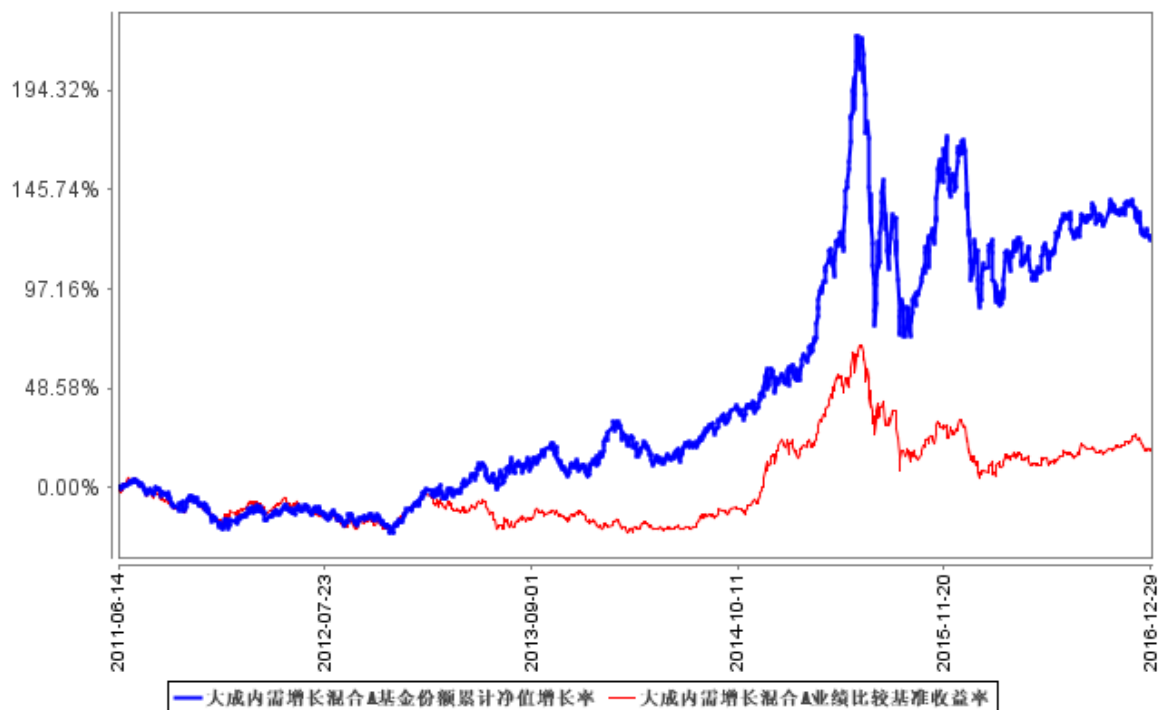

注：1、本基金 H 类基金份额于 2016 年 3 月 3 日初次确认申购。

2、按基金合同规定，本基金自基金合同生效之日起 6 个月内使基金的投资组合比例符合基金合同的约定，截至报告日本基金的各项投资比例已达到基金合同中规定的各项比例。



### 3.2.3 过去五年基金每年净值增长率及其与同期业绩比较基准收益率的比较

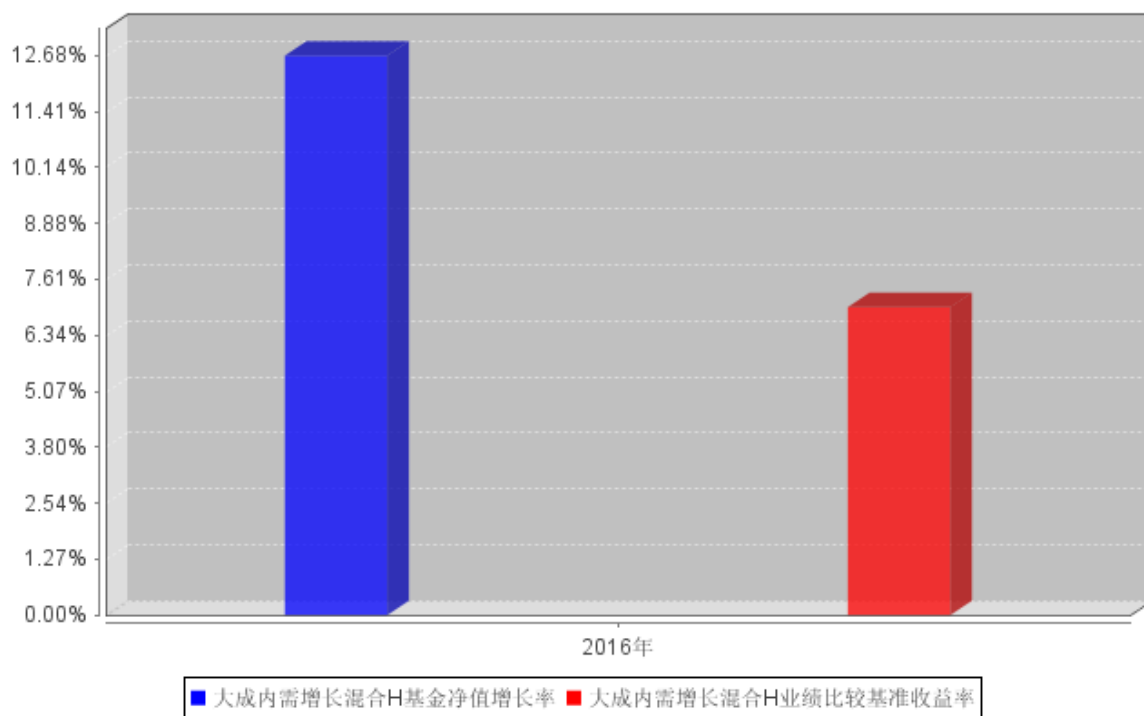
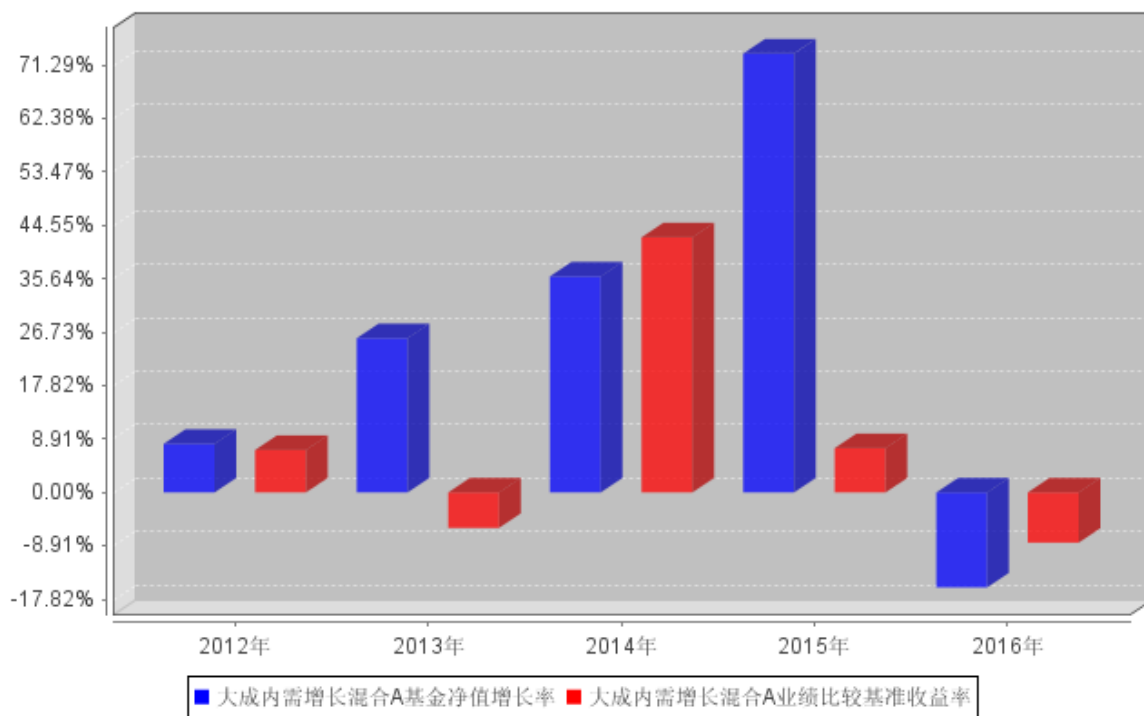

注：本基金 H 份额 2016 年净值增长率表现期间为 2016 年 3 月 3 日至 2016 年 12 月 31 日。

### 3.3 过去三年基金的利润分配情况

本基金过去三年未进行利润分配。

## §4 管理人报告

### 4.1 基金管理人及基金经理情况

#### 4.1.1 基金管理人及其管理基金的经验

大成基金管理有限公司经中国证监会证监基金字[1999]10 号文批准，于 1999 年 4 月 12 日正式成立，是中国证监会批准成立的首批十家基金管理公司之一，注册资本为 2 亿元人民币，注册地为深圳。目前公司由三家股东组成，分别为中泰信托有限责任公司(50%)、光大证券股份有限公司(25%)、中国银河投资管理有限公司(25%)。主要业务是公募基金的募集、销售和管理，还具有全国社保基金投资管理、基本养老保险投资管理、受托管理保险资金、保险保障基金投资管理、特定客户资产管理和 QDII 业务资格。

经过十多年的稳健发展，公司形成了强大稳固的综合实力。公司旗下基金产品齐全、风格多样，构建了涵盖股票型基金、混合型基金、指数型基金、债券型基金和货币市场基金的完备产品线。截至 2016 年 12 月 31 日，本基金管理人共管理 5 只 ETF 及 1 只 ETF 联接基金，4 只 QDII 基金及 68 只开放式证券投资基金。

#### 4.1.2 基金经理（或基金经理小组）及基金经理助理简介

姓名	职务	任本基金的基金经理（助理）期限		证券从业年限	说明
		任职日期	离任日期		
李本刚先生	本基金基金经理 股票投资部总监	2012 年 9 月 4 日	-	16 年	管理学硕士。2001 年至 2010 年先后就职于西南证券股份有限公司、中关村证券股份有限公司和建信基金管理有限公司，历任研究员、高级研究员。2010 年 8 月加入大成基金管理有限公司，历任研究部高级研究员、行业研究主管。2012 年 9 月 4 日至 2015 年 7 月 1 日任大成内需增长股票型证券投资基金基金经理，2015 年 7 月 2 日起任大成内需增长混合型证券投资基金基金经理。2014 年 4 月 16 日至

					<p>2015 年 7 月 2 日任大成消费主题股票型证券投资基金基金经理，2015 年 7 月 3 日起至 2015 年 10 月 21 日任大成消费主题混合型证券投资基金基金经理。2014 年 5 月 14 日至 2015 年 5 月 25 日任大成灵活配置混合型证券投资基金基金经理，2015 年 9 月 18 日起任大成睿景灵活配置混合型证券投资基金基金经理。2016 年 9 月 13 日起任大成景明灵活配置混合型证券投资基金基金经理。现任股票投资部总监。具有基金从业资格。国籍：中国</p>
李博先生	本基金基金经理	2015 年 8 月 26 日	-	7 年	<p>工学硕士，2009 年 9 月至 2010 年 8 月就职于韩国 SK Telecom 首尔总部；2010 年 8 月至 2011 年 5 月就职于国信证券任研究员；2011 年 5 月起加入大成基金管理有限公司，历任大成基金电子行业、互联网传媒行业分析师、基金经理助理，2014 年 10 月 28 日至 2015 年 4 月 20 日担任大成内需增长股票型证券投资基金基金经理助理。2015 年 4 月 21 日起担任大成互联网思维混合型证券投资基金基金经理。2015 年 8 月 26 日起担任大成内需增长混合型证券投资</p>

					资基金基金经理。 2016 年 11 月 4 日起 担任大成精选增值混 合型证券投资基金基 金经理。具有基金从 业资格。国籍：中国
--	--	--	--	--	--

注：1、任职日期、离任日期为本基金管理人作出决定之日。

2、证券从业年限的计算标准遵从行业协会《证券业从业人员资格管理办法》的相关规定。

#### 4.2 管理人对报告期内本基金运作合规守信情况的说明

本报告期内，本基金管理人严格遵守《证券法》、《证券投资基金法》、《大成内需增长混合型证券投资基金基金合同》和其他有关法律法规的规定，在基金管理运作中，大成内需增长混合型证券投资基金的投资范围、投资比例、投资组合、证券交易行为、信息披露等符合有关法律法规、行业监管规则和基金合同等规定，本基金没有发生重大违法违规行为，没有运用基金财产进行内幕交易和操纵市场行为以及进行有损基金投资人利益的关联交易，整体运作合法、合规。本基金将继续以取信于市场、取信于社会投资公众为宗旨，承诺将一如既往地本着诚实信用、勤勉尽责的原则管理和运用基金财产，在规范基金运作和严格控制投资风险的前提下，努力为基金份额持有人谋求最大利益。

#### 4.3 管理人对报告期内公平交易情况的专项说明

##### 4.3.1 公平交易制度和控制方法

根据《证券投资基金管理公司公平交易制度指导意见》的规定，公司制订了《大成基金管理有限公司公平交易制度》、《大成基金管理有限公司异常交易监控与报告制度》。公司旗下投资组合严格按照制度的规定，参与股票、债券的一级市场申购、二级市场交易等投资管理活动，内容包括授权、研究分析、投资决策、交易执行、业绩评估等与投资活动相关的各个环节。研究部负责提供投资研究支持，投资部门负责投资决策，交易管理部负责实施交易并实时监控，监察稽核部负责事前监督、事中检查和事后稽核，风险管理部负责对交易情况进行合理性分析，通过多部门的协作互控，保证了公平交易的可操作、可稽核和可持续。

##### 4.3.2 公平交易制度的执行情况

报告期内，基金管理人严格执行了公平交易的原则和制度。基金管理人运用统计分析方法和工具，对旗下所有投资组合间连续 4 个季度的日内、3 日内及 5 日内股票及债券交易同向交易价差进行分析。分析结果表明：债券交易同向交易频率较低；股票同向交易溢价率较大主要来源于市场因素（如个股当日价格振幅较高）及组合经理交易时机选择，即投资组合成交时间不一致以

及成交价格的日内较大变动导致个别组合间的成交价格差异较大，但结合交易价差专项统计分析，未发现违反公平交易原则的异常情况。

#### 4.3.3 异常交易行为的专项说明

报告期内，基金管理人旗下所有投资组合未发现存在异常交易行为。主动投资组合间股票交易存在 9 笔同日反向交易，原因为投资策略需要。主动型投资组合与指数型投资组合之间或指数型投资组合之间存在股票同日反向交易，但不存在参与交易所公开竞价同日反向交易成交较少的单边交易量超过该股当日成交量 5% 的情形；主动投资组合间债券交易存在 2 笔同日反向交易，原因为投资策略需要。投资组合间相邻交易日反向交易的市场成交比例、成交均价等交易结果数据表明该类交易不对市场产生重大影响，无异常。

#### 4.4 管理人对报告期内基金的投资策略和业绩表现的说明

##### 4.4.1 报告期内基金投资策略和运作分析

2016 年二级市场起伏较大，但从指数看，波动主要集中在年初的熔断。在此之后，市场整体平稳运行，内部结构性行业是一季度之后的主旋律。回头看，市场全年都在追逐“各个层面的相对确定性”，上半年的新兴行业主题，如新能源车产业链；到业绩成长，如电子行业；到新政策，如 ppp、混改等；以及后续的资本价值重估，如家电、房地产以及险资举牌行情。在此过程中，短期的市场方向变化快，不易高质量的把握。因此，我们看好的是具备中长期成长性、产业进展与二级市场估值匹配度较高的新兴板块，以及受益于产业格局改善的优质传统行业公司。我们认为，目前看，资本市场去杠杆去泡沫是下一阶段市场的主要特点，因此我们后续还会坚持这一投资策略。

##### 4.4.2 报告期内基金的业绩表现

报告期内本基金 A 类净值增长率为-15.86%，期间业绩比较基准收益率为-8.39%，H 类净值增长率为 11.84%，期间业绩比较基准收益率为 7.18%。

#### 4.5 管理人对宏观经济、证券市场及行业走势的简要展望

展望 2017 年，整体经济的底部复苏相对较明确，中游如机械、电力设备等更新及升级需求有望持续，产能周期可能延续，上半年的流动性也相对充裕，整体经济趋势拐点向下可能性不大；同时，国内部分优势行业，如家电、汽车、电子等具备国际化能力，在市场份额或产业链价值分配上取得突破性进展；而中期看，CPI 预计处于为 2% 的温和水平，整体滞胀风险不大。

我们认为，目前看，资本市场去杠杆去泡沫是下一阶段市场的主要特点，经济企稳复苏的大背景下，我们后续将坚持精选内生成长、重视中长期白马的这一投资策略。

#### 4.6 管理人内部有关本基金的监察稽核工作情况

本报告期内，依据相关的法律法规、基金合同以及内部监察稽核制度，本基金管理人对本基金运作、内部管理、制度执行及遵规守法情况进行了监察稽核。内部监察稽核的重点是：国家法律法规及行业监管规则的执行情况；基金合同的遵守情况；内部规章制度的执行情况；资讯管制和保密工作落实情况；员工职业操守规范情况，目的是规范基金财产的运作，防范和控制投资风险，确保经营业务的稳健运行和受托资产的安全完整，维护本基金份额持有人的合法权益。

（一）根据最新的法律法规、规章、规范性文件，本基金管理人及时制定了相应的公司制度，并对现有制度进行不断修订和完善，确保本基金管理人内控制度的适时性、全面性和合法合规性。同时，为保障制度的适时性，避免部分内控制度、业务规则与业务发展不相适应，报告期内本基金管理人组织各部门对内部管理制度作了进一步梳理和完善。

（二）全面加强风险监控，不断提高基金业务风险管理水平。为督促各部门完善并落实各项内控措施，公司严格执行风险控制管理员制度，健全内控工作协调机制及监督机制，并进一步加强投资风险数量化评价能力及事前风险防范能力，有效防范相关业务风险。同时，公司严格执行投资报备制度，建立了基金从业人员证券投资管理监控信息系统，将投资报备工作纳入常态。

（三）日常监察和专项监察相结合，确保监察稽核的有效性和深入性。本年度，公司继续对本基金销售、宣传等方面的材料、协议及其他法律资料等进行了严格审查，对本基金各项投资比例、投资权限、基金交易、股票投资限制、股票库维护等方面进行实时监控，同时，还专门针对基金投资交易（包括公平交易、转债投资、投资权限、投资比例、流动性风险、基金重仓股等）、基金运营（基金头寸、基金结算、登记清算等）、网上交易、基金销售等进行专项监察。通过日常监察，保证了公司监察的全面性、实时性，通过专项监察，及时发现并纠正了业务中的潜在风险，加强了业务部门和人员的风险意识，从而较好地预防了风险的发生。

（四）加强了对投资管理人员通讯工具在交易时间的集中管理，定期或不定期对投资管理人员的网络即时通讯记录、电话录音等进行抽查，有效的防范了各种形式的利益输送行为。

（五）以多种方式加强合规教育与培训，提高全公司的合规守法意识。及时向全公司传达与基金相关的法律法规，并要求公司各部门贯彻到日常工作中。公司监察稽核部通过解答各业务部门提出的法律问题，提供法律依据，对于较为重大疑难法律事项及时咨询公司外部律师或监管部门，避免了业务发展中的盲目性，及时防范风险，维护了基金份额持有人的利益。

#### 4.7 管理人对报告期内基金估值程序等事项的说明

本基金管理人指导基金估值业务的领导小组为公司估值委员会，公司估值委员会主要负责估值政策和估值程序的制定、修订以及执行情况的监督。估值委员会由股票投资部、研究部、固定

收益总部、风险管理部、基金运营部、监察稽核部、社保基金及机构投资部指定人员组成。公司估值委员会的相关成员均具备相应的专业胜任能力和相关工作经历，估值委员会成员中包括两名投资组合经理。

股票投资部、研究部、固定收益总部、风险管理部和社保基金及机构投资部负责关注相关投资品种的动态，评判基金持有的投资品种是否处于不活跃的交易状态或者最近交易日后经济环境发生了重大变化或证券发行机构发生了影响证券价格的重大事件，从而确定估值日需要进行估值测算或者调整的投资品种；提出合理的数量分析模型对需要进行估值测算或者调整的投资品种进行公允价值定价与计量；定期对估值政策和程序进行评价，以保证其持续适用；基金运营部负责日常的基金资产的估值业务，执行基金估值政策，并负责与托管行沟通估值调整事项；监察稽核部负责审核估值政策和程序的一致性，监督估值委员会工作流程中的风险控制，并负责估值调整事项的信息披露工作。

本基金的日常估值程序由基金运营部基金估值核算员执行，并与托管银行的估值结果核对一致。基金估值政策的议定和修改采用集体讨论机制，基金经理及投资经理作为估值小组成员，对本基金持仓证券的交易情况、信息披露情况保持应有的职业敏感，向估值委员会提供估值参考信息，参与估值政策讨论。对需采用特别估值程序的证券，基金管理人及时启动特别估值程序，由估值委员会讨论议定特别估值方案并与托管行沟通后由基金运营部具体执行。

本基金管理人参与估值流程各方之间不存在任何重大利益冲突。截止报告期末本基金管理人已与中央国债登记结算有限责任公司/中证指数有限公司签署服务协议，由其按约定提供在银行间同业市场交易的债券品种/在交易所市场上市交易或挂牌转让的固定收益品种（估值处理标准另有规定的除外）的估值数据。

#### **4.8 管理人对报告期内基金利润分配情况的说明**

本基金管理人严格按照本基金基金合同的规定进行收益分配。本报告期内本基金无收益分配事项。

#### **4.9 报告期内管理人对本基金持有人数或基金资产净值预警情形的说明**

无。

## §5 托管人报告

### 5.1 报告期内本基金托管人遵规守信情况声明

本报告期内，中国银行股份有限公司（以下称“本托管人”）在对大成内需增长混合型证券投资基金（以下称“本基金”）的托管过程中，严格遵守《证券投资基金法》及其他有关法律法规、基金合同和托管协议的有关规定，不存在损害基金份额持有人利益的行为，完全尽职尽责地履行了应尽的义务。

### 5.2 托管人对报告期内本基金投资运作遵规守信、净值计算、利润分配等情况的说明

本报告期内，本托管人根据《证券投资基金法》及其他有关法律法规、基金合同和托管协议的规定，对本基金管理人的投资运作进行了必要的监督，对基金资产净值的计算、基金份额申购赎回价格的计算以及基金费用开支等方面进行了认真地复核，未发现本基金管理人存在损害基金份额持有人利益的行为。

### 5.3 托管人对本年度报告中财务信息等内容的真实、准确和完整发表意见

本报告中的财务指标、净值表现、收益分配情况、财务会计报告（注：财务会计报告中的“金融工具风险及管理”部分未在托管人复核范围内）、投资组合报告等数据真实、准确和完整。

## §6 审计报告

审计报告标题	审计报告
审计报告收件人	大成内需增长混合型证券投资基金全体基金份额持有人：
引言段	我们审计了后附的大成内需增长混合型证券投资基金(以下简称“大成内需增长基金”)的财务报表，包括 2016 年 12 月 31 日的资产负债表、2016 年度的利润表和所有者权益(基金净值)变动表以及财务报表附注。
管理层对财务报表的责任段	编制和公允列报财务报表是大成内需增长基金 的基金管理人大成基金管理有限公司管理层的责任。这种责任包括： (1)按照企业会计准则和中国证券监督管理委员会(以下简称“中国证监会”)、中国证券投资基金业协会(以下简称“中国基金业协会”)发布的有关规定及允许的基金行业实务操作编制财务报表，并使其实现公允反映； (2)设计、执行和维护必要的内部控制，以使财务报表不存在由于舞弊或错误导致的重大错报。
注册会计师的责任段	我们的责任是在执行审计工作的基础上对财务报表发表审计意见。我们按照中国注册会计师审计准则的规定执行了审计工作。中国注册会计师审计准则要求我们遵守中国注册会计师职业道德守则，计划和执行审计工作以对财务报表是否不存在重大错



	<p>报获取合理保证。</p> <p>审计工作涉及实施审计程序，以获取有关财务报表金额和披露的审计证据。选择的审计程序取决于注册会计师的判断，包括对由于舞弊或错误导致的财务报表重大错报风险的评估。在进行风险评估时，注册会计师考虑与财务报表编制和公允列报相关的内部控制，以设计恰当的审计程序，但目的并非对内部控制的有效性发表意见。审计工作还包括评价管理层选用会计政策的恰当性和作出会计估计的合理性，以及评价财务报表的总体列报。</p> <p>我们相信，我们获取的审计证据是充分、适当的，为发表审计意见提供了基础。</p>	
审计意见段	<p>我们认为，上述大成内需增长基金的财务报表在所有重大方面按照企业会计准则和在财务报表附注中所列示的中国证监会、中国基金业协会发布的有关规定及允许的基金行业实务操作编制，公允反映了大成内需增长基金 2016 年 12 月 31 日的财务状况以及 2016 年度的经营成果和基金净值变动情况。</p>	
注册会计师的姓名	薛竞	俞伟敏
会计师事务所的名称	普华永道中天会计师事务所（特殊普通合伙）	
会计师事务所的地址	中国·上海市	
审计报告日期	2017 年 3 月 24 日	

## §7 年度财务报表

### 7.1 资产负债表

会计主体：大成内需增长混合型证券投资基金

报告截止日：2016 年 12 月 31 日

单位：人民币元

资产	附注号	本期末 2016 年 12 月 31 日	上年度末 2015 年 12 月 31 日
<b>资产：</b>			
银行存款	7.4.7.1	87,342,857.28	86,285,005.78
结算备付金		3,692,803.13	4,665,720.62
存出保证金		299,003.62	476,441.23
交易性金融资产	7.4.7.2	513,426,972.92	556,445,631.60
其中：股票投资		513,426,972.92	556,445,631.60
基金投资		-	-
债券投资		-	-
资产支持证券投资		-	-
贵金属投资		-	-
衍生金融资产	7.4.7.3	-	-
买入返售金融资产	7.4.7.4	-	-

应收证券清算款		-	9,470,447.38
应收利息	7.4.7.5	15,597.02	54,405.01
应收股利		-	-
应收申购款		318,090.27	10,387,044.09
递延所得税资产		-	-
其他资产	7.4.7.6	-	-
资产总计		605,095,324.24	667,784,695.71
<b>负债和所有者权益</b>	<b>附注号</b>	<b>本期末 2016年12月31日</b>	<b>上年度末 2015年12月31日</b>
<b>负 债:</b>			
短期借款		-	-
交易性金融负债		-	-
衍生金融负债	7.4.7.3	-	-
卖出回购金融资产款		-	-
应付证券清算款		-	8,948,582.97
应付赎回款		291,538.64	1,719,663.48
应付管理人报酬		765,119.25	818,984.20
应付托管费		127,519.85	136,497.36
应付销售服务费		-	-
应付交易费用	7.4.7.7	1,595,371.06	1,996,326.62
应交税费		-	-
应付利息		-	-
应付利润		-	-
递延所得税负债		-	-
其他负债	7.4.7.8	160,880.89	156,365.99
负债合计		2,940,429.69	13,776,420.62
<b>所有者权益:</b>			
实收基金	7.4.7.9	270,166,648.05	246,913,889.85
未分配利润	7.4.7.10	331,988,246.50	407,094,385.24
所有者权益合计		602,154,894.55	654,008,275.09
负债和所有者权益总计		605,095,324.24	667,784,695.71

注：报告截止日 2016 年 12 月 31 日，大成内需增长基金 A 类基金份额净值 2.229 元，大成内需增长基金 H 类基金份额净值 2.230 元，基金份额总额 270,166,648.05 份，其中大成内需增长基金 A 类基金份额 270,111,196.69 份，大成内需增长基金 H 类基金份额 55,451.36 份。

## 7.2 利润表

会计主体：大成内需增长混合型证券投资基金

本报告期：2016 年 1 月 1 日至 2016 年 12 月 31 日

单位：人民币元

项 目	附注号	本期 2016年1月1日至	上年度可比期间 2015年1月1日至
-----	-----	------------------	-----------------------

		2016 年 12 月 31 日	2015 年 12 月 31 日
<b>一、收入</b>		-82,172,380.28	187,090,656.00
1.利息收入		916,688.59	713,727.49
其中：存款利息收入	7.4.7.11	916,688.59	713,727.49
债券利息收入		-	-
资产支持证券利息收入		-	-
买入返售金融资产收入		-	-
其他利息收入		-	-
2.投资收益（损失以“-”填列）		-9,159,029.93	142,100,421.35
其中：股票投资收益	7.4.7.12	-10,922,764.53	140,962,392.81
基金投资收益		-	-
债券投资收益	7.4.7.13	-	-
资产支持证券投资收益	7.4.7.13.5	-	-
贵金属投资收益	7.4.7.14	-	-
衍生工具收益	7.4.7.15	-	-
股利收益	7.4.7.16	1,763,734.60	1,138,028.54
3.公允价值变动收益（损失以“-”号填列）	7.4.7.17	-74,336,031.79	41,813,307.56
4.汇兑收益（损失以“-”号填列）		-	-
5.其他收入（损失以“-”号填列）	7.4.7.18	405,992.85	2,463,199.60
<b>减：二、费用</b>		18,714,108.10	20,939,922.60
1. 管理人报酬	7.4.10.2.1	9,157,444.71	8,192,210.10
2. 托管费	7.4.10.2.2	1,526,240.81	1,365,368.32
3. 销售服务费	7.4.10.2.3	-	-
4. 交易费用	7.4.7.19	7,637,702.86	10,981,758.51
5. 利息支出		-	-
其中：卖出回购金融资产支出		-	-
6. 其他费用	7.4.7.20	392,719.72	400,585.67
<b>三、利润总额（亏损总额以“-”号填列）</b>		-100,886,488.38	166,150,733.40
减：所得税费用		-	-
<b>四、净利润（净亏损以“-”号填列）</b>		-100,886,488.38	166,150,733.40

### 7.3 所有者权益（基金净值）变动表

会计主体：大成内需增长混合型证券投资基金

本报告期：2016 年 1 月 1 日至 2016 年 12 月 31 日

单位：人民币元

项目	本期
	2016 年 1 月 1 日至 2016 年 12 月 31 日

	实收基金	未分配利润	所有者权益合计
一、期初所有者权益 (基金净值)	246,913,889.85	407,094,385.24	654,008,275.09
二、本期经营活动产生的基金净值变动数(本期利润)	-	-100,886,488.38	-100,886,488.38
三、本期基金份额交易产生的基金净值变动数(净值减少以“-”号填列)	23,252,758.20	25,780,349.64	49,033,107.84
其中：1.基金申购款	181,238,273.53	218,338,285.27	399,576,558.80
2.基金赎回款	-157,985,515.33	-192,557,935.63	-350,543,450.96
四、本期向基金份额持有人分配利润产生的基金净值变动(净值减少以“-”号填列)	-	-	-
五、期末所有者权益 (基金净值)	270,166,648.05	331,988,246.50	602,154,894.55
	上年度可比期间 2015 年 1 月 1 日至 2015 年 12 月 31 日		
项目	实收基金	未分配利润	所有者权益合计
一、期初所有者权益 (基金净值)	200,871,399.03	106,260,096.24	307,131,495.27
二、本期经营活动产生的基金净值变动数(本期利润)	-	166,150,733.40	166,150,733.40
三、本期基金份额交易产生的基金净值变动数(净值减少以“-”号填列)	46,042,490.82	134,683,555.60	180,726,046.42
其中：1.基金申购款	912,424,227.46	1,330,299,872.39	2,242,724,099.85
2.基金赎回款	-866,381,736.64	-1,195,616,316.79	-2,061,998,053.43
四、本期向基金份额持有人分配利润产生的基金净值变动(净值减少以“-”号填列)	-	-	-
五、期末所有者权益 (基金净值)	246,913,889.85	407,094,385.24	654,008,275.09

报表附注为财务报表的组成部分。

本报告 7.1 至 7.4 财务报表由下列负责人签署：

<u>罗登攀</u>	<u>周立新</u>	<u>周立新</u>
基金管理人负责人	主管会计工作负责人	会计机构负责人

## 7.4 报表附注

### 7.4.1 基金基本情况

大成内需增长混合型证券投资基金(原名为大成内需增长股票型证券投资基金,以下简称“本基金”)经中国证券监督管理委员会(以下简称“中国证监会”)证监许可[2011]第 609 号《关于核准大成内需增长股票型证券投资基金募集的批复》核准,由大成基金管理有限公司依照《中华人民共和国证券投资基金法》和《大成内需增长股票型证券投资基金基金合同》负责公开募集。本基金为契约型开放式,存续期限不定,首次设立募集不包括认购资金利息共募集人民币 1,429,782,326.29 元,业经普华永道中天会计师事务所有限公司普华永道中天验字(2011)第 235 号验资报告予以验证。经向中国证监会备案,《大成内需增长股票型证券投资基金基金合同》于 2011 年 6 月 14 日正式生效,基金合同生效日的基金份额总额为 1,429,930,353.67 份基金份额,其中认购资金利息折合 148,027.38 份基金份额。本基金的基金管理人为大成基金管理有限公司,基金托管人为中国银行股份有限公司。

根据 2014 年中国证监会令第 104 号《公开募集证券投资基金运作管理办法》,大成内需增长股票型证券投资基金于 2015 年 7 月 2 日公告后更名为大成内需增长混合型证券投资基金。

根据基金管理人大成基金管理有限公司于 2015 年 7 月 22 日发布的《关于大成内需增长混合型证券投资基金增设基金份额类别及修订基金合同的公告》,自 2015 年 7 月 22 日起,对大成内需增长混合型证券投资基金增设 H 类基金份额。根据修订后的《大成内需增长混合型证券投资基金基金合同》的相关规定,本基金根据销售地区的不同设置 A 类份额和 H 类份额,两类基金份额单独设置基金代码,并分别公布基金份额单位净值。A 类份额在中国大陆地区进行销售,H 类份额根据中港两地基金互认安排在香港地区进行销售,两类份额之间不能相互转换。

根据《中华人民共和国证券投资基金法》和《大成内需增长混合型证券投资基金基金合同》的有关规定,本基金的投资范围为具有较好流动性的金融工具,包括国内依法发行交易的股票(含中小板、创业板及其他经中国证监会核准上市的股票)、债券、权证、股指期货及法律、法规或监管机构允许基金投资的其他金融工具(但须符合中国证监会的相关规定)。本基金股票资产占基金资产净值的比例范围为 60%-95%;债券、资产支持证券、债券逆回购等固定收益类资产和现金投资比例范围为基金资产净值的 5%-40%;现金或到期日在一年以内的政府债券的比例不低于基

金融资产净值的 5%；权证、股指期货及其他金融工具的投资比例依照法律法规或监管机构的规定执行；本基金将 80%以上的股票资产投资于受益于内需增长的行业中的优质企业。本基金投资业绩比较基准为：沪深 300 指数×80%+中证综合债券指数×20%。

本财务报表由本基金的基金管理人大成基金管理有限公司于 2017 年 3 月 24 日批准报出。

#### 7.4.2 会计报表的编制基础

本基金的财务报表按照财政部于 2006 年 2 月 15 日及以后期间颁布的《企业会计准则—基本准则》、各项具体会计准则及相关规定(以下合称“企业会计准则”)、中国证监会颁布的《证券投资基金信息披露 XBRL 模板第 3 号<年度报告和半年度报告>》、中国证券投资基金业协会(以下简称“中国基金业协会”)颁布的《证券投资基金会计核算业务指引》、《大成内需增长混合型证券投资基金基金合同》和在财务报表附注 7.4.4 所列示的中国证监会、中国基金业协会发布的有关规定及允许的基金行业实务操作编制。

#### 7.4.3 遵循企业会计准则及其他有关规定的声明

本基金 2016 年度财务报表符合企业会计准则的要求，真实、完整地反映了本基金 2016 年 12 月 31 日的财务状况以及 2016 年度的经营成果和基金净值变动情况等有关信息。

#### 7.4.4 重要会计政策和会计估计

##### 7.4.4.1 会计年度

本基金会计年度为公历 1 月 1 日起至 12 月 31 日止。

##### 7.4.4.2 记账本位币

本基金的记账本位币为人民币。

##### 7.4.4.3 金融资产和金融负债的分类

###### (1)金融资产的分类

金融资产于初始确认时分类为：以公允价值计量且其变动计入当期损益的金融资产、应收款项、可供出售金融资产及持有至到期投资。金融资产的分类取决于本基金对金融资产的持有意图和持有能力。本基金现无金融资产分类为可供出售金融资产及持有至到期投资。

本基金目前以交易目的持有的股票投资分类为以公允价值计量且其变动计入当期损益的金融资产。以公允价值计量且其公允价值变动计入损益的金融资产在资产负债表中以交易性金融资产列示。

本基金持有的其他金融资产分类为应收款项，包括银行存款和其他各类应收款项等。应收款

项是指在活跃市场中没有报价、回收金额固定或可确定的非衍生金融资产。

## (2)金融负债的分类

金融负债于初始确认时分类为：以公允价值计量且其变动计入当期损益的金融负债及其他金融负债。本基金目前暂无金融负债分类为以公允价值计量且其变动计入当期损益的金融负债。本基金持有的其他金融负债包括其他各类应付款项等。

### 7.4.4.4 金融资产和金融负债的初始确认、后续计量和终止确认

金融资产或金融负债于本基金成为金融工具合同的一方时，按公允价值在资产负债表内确认。以公允价值计量且其变动计入当期损益的金融资产，取得时发生的相关交易费用计入当期损益；对于支付的价款中包含的债券起息日或上次除息日至购买日止的利息，单独确认为应收项目。应收款项和其他金融负债的相关交易费用计入初始确认金额。

对于以公允价值计量且其变动计入当期损益的金融资产，按照公允价值进行后续计量；对于应收款项和其他金融负债采用实际利率法，以摊余成本进行后续计量。

金融资产满足下列条件之一的，予以终止确认：(1)收取该金融资产现金流量的合同权利终止；(2)该金融资产已转移，且本基金将金融资产所有权上几乎所有的风险和报酬转移给转入方；或者(3)该金融资产已转移，虽然本基金既没有转移也没有保留金融资产所有权上几乎所有的风险和报酬，但是放弃了对该金融资产控制。

金融资产终止确认时，其账面价值与收到的对价的差额，计入当期损益。

当金融负债的现时义务全部或部分已经解除时，终止确认该金融负债或义务已解除的部分。终止确认部分的账面价值与支付的对价之间的差额，计入当期损益。

### 7.4.4.5 金融资产和金融负债的估值原则

本基金持有的股票投资按如下原则确定公允价值并进行估值：

(1)存在活跃市场的金融工具按其估值日的市场交易价格确定公允价值；估值日无交易，但最近交易日后经济环境未发生重大变化且证券发行机构未发生影响证券价格的重大事件的，按最近交易日的市场交易价格确定公允价值。

(2)存在活跃市场的金融工具，如估值日无交易且最近交易日后经济环境发生了重大变化，参考类似投资品种的现行市价及重大变化等因素，调整最近交易市价以确定公允价值。

(3)当金融工具不存在活跃市场，采用市场参与者普遍认同且被以往市场实际交易价格验证具有可靠性的估值技术确定公允价值。估值技术包括参考熟悉情况并自愿交易的各方最近进行的市场交易中使用的价格、参照实质上相同的其他金融工具的当前公允价值、现金流量折现法和期

权定价模型等。采用估值技术时，尽可能最大程度使用市场参数，减少使用与本基金特定相关的参数。

#### 7.4.4.6 金融资产和金融负债的抵销

本基金持有的资产和承担的负债基本为金融资产和金融负债。当本基金 1) 具有抵销已确认金额的法定权利且该种法定权利现在是可执行的；且 2) 交易双方准备按净额结算时，金融资产与金融负债按抵销后的净额在资产负债表中列示。

#### 7.4.4.7 实收基金

实收基金为对外发行基金份额所募集的总金额在扣除损益平准金分摊部分后的余额。由于申购和赎回引起的实收基金变动分别于基金申购确认日及基金赎回确认日认列。上述申购和赎回分别包括基金转换所引起的转入基金的实收基金增加和转出基金的实收基金减少。

#### 7.4.4.8 损益平准金

损益平准金包括已实现平准金和未实现平准金。已实现平准金指在申购或赎回基金份额时，申购或赎回款项中包含的按累计未分配的已实现损益占基金净值比例计算的金额。未实现平准金指在申购或赎回基金份额时，申购或赎回款项中包含的按累计未实现损益占基金净值比例计算的金额。损益平准金于基金申购确认日或基金赎回确认日认列，并于期末全额转入未分配利润/(累计亏损)。

#### 7.4.4.9 收入/(损失)的确认和计量

股票投资在持有期间应取得的现金股利扣除由上市公司代扣代缴的个人所得税后的净额确认为投资收益。

以公允价值计量且其变动计入当期损益的金融资产在持有期间的公允价值变动确认为公允价值变动损益；于处置时，其处置价格与初始确认金额之间的差额确认为投资收益，其中包括从公允价值变动损益结转的公允价值累计变动额。

应收款项在持有期间确认的利息收入按实际利率法计算，实际利率法与直线法差异较小的则按直线法计算。

#### 7.4.4.10 费用的确认和计量

本基金的管理人报酬和托管费在费用涵盖期间按基金合同约定的费率和计算方法逐日确认。

其他金融负债在持有期间确认的利息支出按实际利率法计算，实际利率法与直线法差异较小的则按直线法计算。



#### 7.4.4.11 基金的收益分配政策

每一基金份额享有同等分配权。本基金收益以现金形式分配，但基金份额持有人可选择现金红利或将现金红利按分红除权日的基金份额净值自动转为基金份额进行再投资。若期末未分配利润中的未实现部分为正数，包括基金经营活动产生的未实现损益以及基金份额交易产生的未实现平准金等，则期末可供分配利润的金额为期末未分配利润中的已实现部分；若期末未分配利润的未实现部分为负数，则期末可供分配利润的金额为期末未分配利润，即已实现部分相抵未实现部分后的余额。

经宣告的拟分配基金收益于分红除权日从所有者权益转出。

#### 7.4.4.12 分部报告

本基金以内部组织结构、管理要求、内部报告制度为依据确定经营分部，以经营分部为基础确定报告分部并披露分部信息。经营分部是指本基金内同时满足下列条件的组成部分：(1)该组成部分能够在日常活动中产生收入、发生费用；(2)本基金的基金管理人能够定期评价该组成部分的经营成果，以决定向其配置资源、评价其业绩；(3)本基金能够取得该组成部分的财务状况、经营成果和现金流量等有关会计信息。如果两个或多个经营分部具有相似的经济特征，并且满足一定条件的，则合并为一个经营分部。

本基金目前以一个单一的经营分部运作，不需要披露分部信息。

#### 7.4.4.13 其他重要的会计政策和会计估计

根据本基金的估值原则和中国证监会允许的基金行业估值实务操作，本基金确定以下类别股票投资和债券投资的公允价值时采用的估值方法及其关键假设如下：

对于证券交易所上市的股票和债券，若出现重大事项停牌或交易不活跃(包括涨跌停时的交易不活跃)等情况，本基金根据中国证监会公告[2008]38号《关于进一步规范证券投资基金估值业务的指导意见》，根据具体情况采用《关于发布中基协(AMAC)基金行业股票估值指数的通知》提供的指数收益法、市盈率法、现金流量折现法等估值技术进行估值。

### 7.4.5 会计政策和会计估计变更以及差错更正的说明

#### 7.4.5.1 会计政策变更的说明

本基金本报告期未发生会计政策变更。

#### 7.4.5.2 会计估计变更的说明

本基金本报告期未发生会计估计变更。

### 7.4.5.3 差错更正的说明

本基金在本报告期间无须说明的会计差错更正。

### 7.4.6 税项

根据财政部、国家税务总局财税[2004]78号《财政部、国家税务总局关于证券投资基金税收政策的通知》、财税[2008]1号《关于企业所得税若干优惠政策的通知》、财税[2012]85号《关于实施上市公司股息红利差别化个人所得税政策有关问题的通知》、财税[2015]101号《关于上市公司股息红利差别化个人所得税政策有关问题的通知》、财税[2015]125号《关于内地与香港基金互认有关税收政策的通知》、财税[2016]36号《关于全面推开营业税改征增值税试点的通知》、财税[2016]46号《关于进一步明确全面推开营改增试点金融业有关政策的通知》、财税[2016]70号《关于金融机构同业往来等增值税政策的补充通知》、及其他相关财税法规和实务操作，主要税项列示如下：

(1)于 2016 年 5 月 1 日前，以发行基金方式募集资金不属于营业税征收范围，不征收营业税。对证券投资基金管理人运用基金买卖股票、债券的差价收入免征营业税。自 2016 年 5 月 1 日起，金融业由缴纳营业税改为缴纳增值税。对证券投资基金管理人运用基金买卖股票、债券的转让收入免征增值税，对国债、地方政府债以及金融同业往来利息收入亦免征增值税。

(2)对基金从证券市场中取得的收入，包括买卖股票、债券的差价收入，股票的股息、红利收入，债券的利息收入及其他收入，暂不征收企业所得税。

(3)对于内地投资者持有的基金类别，对基金取得的企业债券利息收入，应由发行债券的企业在向基金支付利息时代扣代缴 20%的个人所得税。对基金从上市公司取得的股息红利所得，持股期限在 1 个月以内(含 1 个月)的，其股息红利所得全额计入应纳税所得额；持股期限在 1 个月以上至 1 年(含 1 年)的，暂减按 50%计入应纳税所得额；持股期限超过 1 年的，暂免征收个人所得税。对基金持有的上市公司限售股，解禁后取得的股息、红利收入，按照上述规定计算纳税，持股时间自解禁日起计算；解禁前取得的股息、红利收入继续暂减按 50%计入应纳税所得额。上述所得统一适用 20%的税率计征个人所得税。

对于香港市场投资者通过基金互认持有的基金类别，对基金取得的企业债券利息收入，应由发行债券的企业在向该内地基金分配利息时按照 7%的税率代扣代缴所得税。对基金从上市公司取得的股息红利所得，应由内地上市公司向该内地基金分配股息红利时按照 10%的税率代扣代缴所得税。

(4)基金卖出股票按 0.1%的税率缴纳股票交易印花税，买入股票不征收股票交易印花税。

### 7.4.7 重要财务报表项目的说明

#### 7.4.7.1 银行存款

单位：人民币元

项目	本期末 2016年12月31日	上年度末 2015年12月31日
活期存款	87,342,857.28	86,285,005.78
定期存款	-	-
其中：存款期限 1-3 个月	-	-
其他存款	-	-
合计：	87,342,857.28	86,285,005.78

#### 7.4.7.2 交易性金融资产

单位：人民币元

项目	本期末 2016年12月31日		
	成本	公允价值	公允价值变动
股票	524,170,686.27	513,426,972.92	-10,743,713.35
贵金属投资-金交所 黄金合约	-	-	-
债券	交易所市场	-	-
	银行间市场	-	-
	合计	-	-
资产支持证券	-	-	-
基金	-	-	-
其他	-	-	-
合计	524,170,686.27	513,426,972.92	-10,743,713.35
项目	上年度末 2015年12月31日		
	成本	公允价值	公允价值变动
股票	492,853,313.16	556,445,631.60	63,592,318.44
贵金属投资-金交所 黄金合约	-	-	-
债券	交易所市场	-	-
	银行间市场	-	-
	合计	-	-
资产支持证券	-	-	-
基金	-	-	-
其他	-	-	-
合计	492,853,313.16	556,445,631.60	63,592,318.44

#### 7.4.7.3 衍生金融资产/负债

本基金本报告期末及上年度末未持有衍生金融资产/负债。

**7.4.7.4 买入返售金融资产**

本基金本报告期末及上年度末未持有买入返售金融资产。

**7.4.7.5 应收利息**

单位：人民币元

项目	本期末 2016 年 12 月 31 日	上年度末 2015 年 12 月 31 日
应收活期存款利息	13,800.72	52,091.11
应收定期存款利息	-	-
应收其他存款利息	-	-
应收结算备付金利息	1,661.80	2,099.50
应收债券利息	-	-
应收买入返售证券利息	-	-
应收申购款利息	-	-
应收黄金合约拆借孳息	-	-
其他	134.50	214.40
合计	15,597.02	54,405.01

**7.4.7.6 其他资产**

本基金本报告期末及上年度末未持有其他资产。

**7.4.7.7 应付交易费用**

单位：人民币元

项目	本期末 2016 年 12 月 31 日	上年度末 2015 年 12 月 31 日
交易所市场应付交易费用	1,595,371.06	1,996,326.62
银行间市场应付交易费用	-	-
合计	1,595,371.06	1,996,326.62

**7.4.7.8 其他负债**

单位：人民币元

项目	本期末 2016 年 12 月 31 日	上年度末 2015 年 12 月 31 日
应付赎回费	880.89	6,365.99
预提信息披露费	100,000.00	100,000.00
预提审计费	60,000.00	50,000.00
合计	160,880.89	156,365.99

**7.4.7.9 实收基金**

金额单位：人民币元

大成内需增长混合 A	
项目	本期

	2016 年 1 月 1 日至 2016 年 12 月 31 日	
	基金份额 (份)	账面金额
上年度末	246,913,889.85	246,913,889.85
本期申购	180,163,389.20	180,163,389.20
本期赎回 (以“-”号填列)	-156,966,082.36	-156,966,082.36
本期末	270,111,196.69	270,111,196.69

金额单位：人民币元

大成内需增长混合 H		
项目	本期 2016 年 1 月 1 日至 2016 年 12 月 31 日	
	基金份额 (份)	账面金额
上年度末	-	-
本期申购	1,074,884.33	1,074,884.33
本期赎回 (以“-”号填列)	-1,019,432.97	-1,019,432.97
本期末	55,451.36	55,451.36

注：申购含转换入份额；赎回含转换出份额。

## 7.4.7.10 未分配利润

单位：人民币元

大成内需增长混合 A			
项目	已实现部分	未实现部分	未分配利润合计
上年度末	245,327,863.70	161,766,521.54	407,094,385.24
本期利润	-26,481,748.65	-74,691,962.12	-101,173,710.77
本期基金份额交易产生的变动数	27,555,113.48	-1,555,736.07	25,999,377.41
其中：基金申购款	154,843,179.08	62,433,929.50	217,277,108.58
基金赎回款	-127,288,065.60	-63,989,665.57	-191,277,731.17
本期已分配利润	-	-	-
本期末	246,401,228.53	85,518,823.35	331,920,051.88

单位：人民币元

大成内需增长混合 H			
项目	已实现部分	未实现部分	未分配利润合计
上年度末	-	-	-
本期利润	-68,707.94	355,930.33	287,222.39
本期基金份额交易产生的变动数	119,335.00	-338,362.77	-219,027.77
其中：基金申购款	870,937.67	190,239.02	1,061,176.69
基金赎回款	-751,602.67	-528,601.79	-1,280,204.46
本期已分配利润	-	-	-
本期末	50,627.06	17,567.56	68,194.62

**7.4.7.11 存款利息收入**

单位：人民币元

项目	本期 2016年1月1日至2016年 12月31日	上年度可比期间 2015年1月1日至2015年12月 31日
活期存款利息收入	868,365.17	647,712.06
定期存款利息收入	-	-
其他存款利息收入	-	-
结算备付金利息收入	33,753.77	49,454.59
其他	14,569.65	16,560.84
合计	916,688.59	713,727.49

**7.4.7.12 股票投资收益**

单位：人民币元

项目	本期 2016年1月1日至2016 年12月31日	上年度可比期间 2015年1月1日至 2015年12月31日
卖出股票成交总额	2,533,142,372.76	3,623,527,899.74
减：卖出股票成本总额	2,544,065,137.29	3,482,565,506.93
买卖股票差价收入	-10,922,764.53	140,962,392.81

**7.4.7.13 债券投资收益**

本基金本报告期及上年度可比期间无债券投资收益。

**7.4.7.13.1 资产支持证券投资收益**

本基金本报告期及上年度可比期间无资产支持证券投资收益。

**7.4.7.14 贵金属投资收益**

本基金本报告期及上年度可比期间无贵金属投资收益。

**7.4.7.15 衍生工具收益**

本基金本报告期及上年度可比期间无衍生工具收益。

**7.4.7.16 股利收益**

单位：人民币元

项目	本期 2016年1月1日至2016年 12月31日	上年度可比期间 2015年1月1日至2015年12月 31日
股票投资产生的股利收益	1,763,734.60	1,138,028.54
合计	1,763,734.60	1,138,028.54

## 7.4.7.17 公允价值变动收益

单位：人民币元

项目名称	本期	上年度可比期间
	2016年1月1日至2016年12月31日	2015年1月1日至2015年12月31日
1.交易性金融资产	-74,336,031.79	41,813,307.56
——股票投资	-74,336,031.79	41,813,307.56
——债券投资	-	-
——资产支持证券投资	-	-
——贵金属投资	-	-
——其他	-	-
2.衍生工具	-	-
——权证投资	-	-
3.其他	-	-
合计	-74,336,031.79	41,813,307.56

## 7.4.7.18 其他收入

单位：人民币元

项目	本期	上年度可比期间
	2016年1月1日至2016年12月31日	2015年1月1日至2015年12月31日
基金赎回费收入	377,324.98	1,731,558.32
基金转换费收入	28,667.87	731,641.28
合计	405,992.85	2,463,199.60

注：1.本基金 A 类份额的赎回费率按持有期间递减,不低于赎回费总额的 25%归入基金资产，H 类份额的赎回费率为 0.13%，赎回费全部归入基金资产。

2.本基金的转换费由申购补差费和转出基金的赎回费两部分构成,其中 A 类份额转出基金的不低于赎回费的 25%归入转出基金的基金资产，H 类份额转出基金的赎回费全部归入转出基金的基金资产。

## 7.4.7.19 交易费用

单位：人民币元

项目	本期	上年度可比期间
	2016年1月1日至2016年12月31日	2015年1月1日至2015年12月31日
交易所市场交易费用	7,637,702.86	10,981,758.51
银行间市场交易费用	-	-
合计	7,637,702.86	10,981,758.51

## 7.4.7.20 其他费用

单位：人民币元

项目	本期	上年度可比期间
----	----	---------

	2016 年 1 月 1 日至 2016 年 12 月 31 日	2015 年 1 月 1 日至 2015 年 12 月 31 日
审计费用	60,000.00	50,000.00
信息披露费	300,000.00	300,000.00
银行划款手续费	26,719.72	31,985.67
债券托管账户维护费	6,000.00	18,000.00
其他	-	600.00
合计	392,719.72	400,585.67

#### 7.4.8 或有事项、资产负债表日后事项的说明

##### 7.4.8.1 或有事项

截至资产负债表日，本基金并无须作披露的或有事项。

##### 7.4.8.2 资产负债表日后事项

财政部、国家税务总局于 2016 年 12 月 21 日颁布《关于明确金融房地产开发教育辅助服务等增值税政策的通知》(财税[2016]140 号)，要求资管产品运营过程中发生的增值税应税行为，以资管产品管理人为增值税纳税人，自 2016 年 5 月 1 日起执行。

根据财政部、国家税务总局于 2017 年 1 月 6 日颁布的《关于资管产品增值税政策有关问题的补充通知》(财税[2017]2 号)，2017 年 7 月 1 日(含)以后，资管产品运营过程中发生的增值税应税行为，以资管产品管理人为增值税纳税人，按照现行规定缴纳增值税。对资管产品在 2017 年 7 月 1 日前运营过程中发生的增值税应税行为，未缴纳增值税的，不再缴纳；已缴纳增值税的，已纳税额从资管产品管理人以后月份的增值税应纳税额中抵减。资管产品运营过程中发生增值税应税行为的具体征收管理办法，由国家税务总局另行制定。上述税收政策对本基金截至本财务报表批准报出日止的财务状况和经营成果无影响。

#### 7.4.9 关联方关系

关联方名称	与本基金的关系
大成基金管理有限公司(“大成基金”)	基金管理人、注册登记机构、基金销售机构
中国银行股份有限公司(“中国银行”)	基金托管人、基金销售机构
中泰信托有限责任公司	基金管理人的股东
光大证券股份有限公司(“光大证券”)	基金管理人的股东、基金销售机构
中国银河投资管理有限公司	基金管理人的股东
广东证券股份有限公司(“广东证券”)	基金管理人的股东(2016 年 4 月 25 日前)
大成国际资产管理有限公司(“大成国际”)	基金管理人的子公司、基金香港代理人
大成创新资本管理有限公司(“大成创新资本”)	基金管理人的合营企业

注：1.根据本基金管理人大成基金董事会及股东会的有关决议，大成基金原股东广东证券股份有限公司将所持大成基金 2%股权以拍卖竞买的方式转让给大成基金股东中泰信托有限责任公司。



上述股权变更及修改《大成基金管理有限公司公司章程》的工商变更手续已于 2016 年 4 月 25 日在深圳市市场监督管理局办理完毕。

2. 下述关联交易均在正常业务范围内按一般商业条款订立。

#### 7.4.10 本报告期及上年度可比期间的关联方交易

##### 7.4.10.1 通过关联方交易单元进行的交易

###### 7.4.10.1.1 股票交易

金额单位：人民币元

关联方名称	本期 2016 年 1 月 1 日至 2016 年 12 月 31 日		上年度可比期间 2015 年 1 月 1 日至 2015 年 12 月 31 日	
	成交金额	占当期股票 成交总额的比例	成交金额	占当期股票 成交总额的比例
光大证券	536,148,454.24	10.50%	187,632,625.39	2.56%

###### 7.4.10.1.2 债券交易

本基金本报告期内及上年度可比期间未有通过关联方交易单元进行的债券交易。

###### 7.4.10.1.3 债券回购交易

本基金本报告期内及上年度可比期间未有通过关联方交易单元进行的债券回购交易。

###### 7.4.10.1.4 权证交易

本基金本报告期内及上年度可比期间未有通过关联方交易单元进行的权证交易。

###### 7.4.10.1.5 应支付关联方的佣金

金额单位：人民币元

关联方名称	本期 2016 年 1 月 1 日至 2016 年 12 月 31 日			
	当期 佣金	占当期佣金 总量的比例	期末应付佣金余额	占期末应付 佣金总额的 比例
光大证券	488,593.26	10.50%	-	0.00%
关联方名称	上年度可比期间 2015 年 1 月 1 日至 2015 年 12 月 31 日			
	当期 佣金	占当期佣金 总量的比例	期末应付佣金余额	占期末应付 佣金总额的 比例
光大证券	170,992.62	2.59%	170,992.62	8.57%

注：1. 上述佣金参考市场价格经本基金的基金管理人与对方协商确定，以扣除由中国证券登记结算有限责任公司收取的证管费和经手费的净额列示。

2. 该类佣金协议的服务范围还包括佣金收取方为本基金提供的证券投资研究成果和市场信息服务等。

#### 7.4.10.2 关联方报酬

##### 7.4.10.2.1 基金管理费

单位：人民币元

项目	本期 2016年1月1日至2016年12月31日	上年度可比期间 2015年1月1日至2015年12月31日
当期发生的基金应支付的管理费	9,157,444.71	8,192,210.10
其中：支付销售机构的客户维护费	3,207,699.28	2,354,261.33

注：支付基金管理人大成基金的管理人报酬按前一日基金资产净值 1.50% 的年费率计提，逐日累计至每月月底，按月支付。其计算公式为：

日管理人报酬 = 前一日基金资产净值 X 1.50% / 当年天数。

##### 7.4.10.2.2 基金托管费

单位：人民币元

项目	本期 2016年1月1日至2016年12月31日	上年度可比期间 2015年1月1日至2015年12月31日
当期发生的基金应支付的托管费	1,526,240.81	1,365,368.32

注：支付基金托管人中国银行的托管费按前一日基金资产净值 0.25% 的年费率计提，逐日累计至每月月底，按月支付。其计算公式为：

日托管费 = 前一日基金资产净值 X 0.25% / 当年天数。

#### 7.4.10.3 与关联方进行银行间同业市场的债券(含回购)交易

本基金本报告期内及上年度可比期间未与关联方进行银行间同业市场的债券(含回购)交易。

#### 7.4.10.4 各关联方投资本基金的情况

##### 7.4.10.4.1 报告期内基金管理人运用固有资金投资本基金的情况

本报告期内及上年度可比期间基金管理人未运用固有资金投资本基金。

##### 7.4.10.4.2 报告期末除基金管理人之外的其他关联方投资本基金的情况

本报告期末及上年度末除基金管理人之外的其他关联方无投资本基金的情况。

## 7.4.10.5 由关联方保管的银行存款余额及当期产生的利息收入

单位：人民币元

关联方名称	本期 2016年1月1日至2016年12月31日		上年度可比期间 2015年1月1日至2015年12月31日	
	期末余额	当期利息收入	期末余额	当期利息收入
中国银行	87,342,857.28	868,365.17	86,285,005.78	647,712.06

注：本基金的银行存款由基金托管人中国银行保管，按银行同业利率计息。

## 7.4.10.6 本基金在承销期内参与关联方承销证券的情况

本基金本报告期内及上年度可比期间未在承销期内参与关联方承销的证券。

## 7.4.10.7 其他关联交易事项的说明

本基金本报告期及上年度可比期间无须作说明的其他关联交易事项。

## 7.4.11 利润分配情况

本报告期内本基金无利润分配事项。

## 7.4.12 期末（2016年12月31日）本基金持有的流通受限证券

## 7.4.12.1 因认购新发/增发证券而于期末持有的流通受限证券

金额单位：人民币元

7.4.12.1.1 受限证券类别：股票										
证券代码	证券名称	成功认购日	可流通日	流通受限类型	认购价格	期末估值单价	数量 (单位：股)	期末成本总额	期末估值总额	备注
601375	中原证券	2016年12月20日	2017年1月3日	新股流通受限	4.00	4.00	26,695	106,780.00	106,780.00	-
603877	太平鸟	2016年12月29日	2017年1月9日	新股流通受限	21.30	21.30	3,180	67,734.00	67,734.00	-
300583	赛托生物	2016年12月29日	2017年1月6日	新股流通受限	40.29	40.29	1,582	63,738.78	63,738.78	-
603228	景旺电子	2016年12月28日	2017年1月6日	新股流通受限	23.16	23.16	2,701	62,555.16	62,555.16	-
603689	皖天然气	2016年12月30日	2017年1月10日	新股流通受限	7.87	7.87	4,818	37,917.66	37,917.66	-
603266	天龙股份	2016年12月30日	2017年1月10日	新股流通受限	14.63	14.63	1,562	22,852.06	22,852.06	-
300587	天铁股份	2016年12月28日	2017年1月5日	新股流通受限	14.11	14.11	1,438	20,290.18	20,290.18	-
002840	华统股份	2016年12月29日	2017年1月10日	新股流通受限	6.55	6.55	1,814	11,881.70	11,881.70	-
002838	道恩	2016年12月	2017年1月	新股流	15.28	15.28	681	10,405.68	10,405.68	-

	股份	月 28 日	月 6 日	通受限						
603186	华正新材	2016 年 12 月 26 日	2017 年 1 月 3 日	新股流通受限	5.37	5.37	1,874	10,063.38	10,063.38	-
603032	德新交运	2016 年 12 月 27 日	2017 年 1 月 5 日	新股流通受限	5.81	5.81	1,628	9,458.68	9,458.68	-
300586	美联新材	2016 年 12 月 26 日	2017 年 1 月 4 日	新股流通受限	9.30	9.30	1,006	9,355.80	9,355.80	-
300591	万里马	2016 年 12 月 30 日	2017 年 1 月 10 日	新股流通受限	3.07	3.07	2,397	7,358.79	7,358.79	-
300588	熙菱信息	2016 年 12 月 27 日	2017 年 1 月 5 日	新股流通受限	4.94	4.94	1,380	6,817.20	6,817.20	-

注：基金可使用以基金名义开设的股票账户，选择网上或者网下一种方式进行新股申购。其中基金作为一般法人或战略投资者认购的新股，根据基金与上市公司所签订申购协议的规定，在新股上市后的约定期限内不能自由转让；基金作为个人投资者参与网上认购获配的新股，从新股获配日至新股上市日之间不能自由转让。

#### 7.4.12.2 期末持有的暂时停牌等流通受限股票

金额单位：人民币元

股票代码	股票名称	停牌日期	停牌原因	期末估值单价	复牌日期	复牌开盘单价	数量（股）	期末成本总额	期末估值总额	备注
000411	英特集团	2016 年 12 月 27 日	重大事项	22.10	2017 年 1 月 11 日	24.31	839,045	20,315,581.65	18,542,894.50	-
600171	上海贝岭	2016 年 12 月 14 日	重大事项	14.05	2017 年 2 月 16 日	14.90	838,100	12,966,492.39	11,775,305.00	-

注：本基金截至 2016 年 12 月 31 日止持有以上因公布的重大事项可能产生重大影响而被暂时停牌的股票，该类股票将在所公布事项的重大影响消除后，经交易所批准复牌。

#### 7.4.12.3 期末债券正回购交易中作为抵押的债券

本基金本报告期末无从事债券正回购交易形成的卖出回购证券款余额。

#### 7.4.13 金融工具风险及管理

##### 7.4.13.1 风险管理政策和组织架构

本基金是混合型基金，其预期收益及风险水平高于货币市场基金和债券型基金，低于股票型基金，属于中高收益风险特征的基金。本基金投资的金融工具主要包括股票投资、债券投资及权

证投资等。本基金在日常经营活动中面临的与这些金融工具相关的风险主要包括信用风险、流动性风险及市场风险。本基金的基金管理人从事风险管理的主要目标是争取将以上风险控制在限定的范围之内，使本基金在风险和收益之间取得最佳的平衡以实现“风险和收益相匹配”的风险收益目标。

本基金的基金管理人奉行全面风险管理体系的建设，建立了以由高层监控(合规与风险管理委员会、公司投资风险控制委员会)、专业监控(监察稽核部、风险管理部)、部门互控、岗位自控构成的风险管理架构体系。本基金的基金管理人在董事会下设立合规与风险管理委员会，对公司整体运营风险进行监督，监督风险控制措施的执行；在管理层层面设立投资风险控制委员会，通过定期会议讨论涉及投资风险的重大议题，形成正式决议提交投委会；在业务操作层面，监察稽核部履行合规控制职责，通过定期、不定期检查内控制度的执行情况、对重大风险点以专项稽核的方式确保公司内控制度、流程得到贯彻执行。风险管理部履行风险量化评估分析职责。

本基金的基金管理人对于金融工具的风险管理方法主要是通过定性分析和定量分析的方法去估测各种风险产生的可能损失。从定性分析的角度出发，判断风险损失的严重程度和出现同类风险损失的频度。而从定量分析的角度出发，根据本基金的投资目标，结合基金资产所运用金融工具特征通过特定的风险量化指标、模型，日常的量化报告，确定风险损失的限度和相应置信程度，及时可靠地对各种风险进行监督、检查和评估，并通过相应决策，将风险控制在可承受的范围内。

#### 7.4.13.2 信用风险

信用风险是指基金在交易过程中因交易对手未履行合约责任，或者基金所投资证券之发行人出现违约、拒绝支付到期本息等情况，导致基金资产损失和收益变化的风险。

本基金的基金管理人在交易前对交易对手的资信状况进行了充分的评估。本基金的银行存款存放在本基金的托管行中国银行，与该银行存款相关的信用风险不重大。本基金在交易所进行的交易均以中国证券登记结算有限责任公司为交易对手完成证券交收和款项清算，违约风险可能性很小。

本基金的基金管理人建立了信用风险管理流程，通过对投资品种信用等级评估来控制证券发行人的信用风险，且通过分散化投资以分散信用风险。

于 2016 年 12 月 31 日，本基金未持有债券投资 (2015 年 12 月 31 日：同)。

#### 7.4.13.3 流动性风险

流动性风险是指基金在履行与金融负债有关的义务时遇到资金短缺的风险。本基金的流动性风险一方面来自于基金份额持有人可随时要求赎回其持有的基金份额，另一方面来自于投资品种

所处的交易市场不活跃而带来的变现困难或因投资集中而无法在市场出现剧烈波动的情况下以合理的价格变现。

针对兑付赎回资金的流动性风险，本基金的基金管理人每日对本基金的申购赎回情况进行严密监控并预测流动性需求，保持基金投资组合中的可用现金头寸与之相匹配。本基金的基金管理人在基金合同中设计了巨额赎回条款，约定在非常情况下赎回申请的处理方式，控制因开放申购赎回模式带来的流动性风险，有效保障基金持有人利益。

针对投资品种变现的流动性风险，本基金的基金管理人通过独立的风险管理部门设定流动性比例要求，对流动性指标进行持续的监测和分析，包括组合持仓集中度指标、组合在短时间内变现能力的综合指标、组合中变现能力较差的投资品种比例以及流通受限制的投资品种比例等。本基金投资于一家公司发行的证券市值不超过基金资产净值的 10%，且本基金与由本基金的基金管理人管理的其他基金共同持有一家公司的证券不得超过该证券的 10%。本基金所持大部分证券在证券交易所上市，其余亦可在银行间同业市场交易，因此除附注 7.4.12 中列示的部分基金资产流通暂时受限制不能自由转让的情况外，其余均能以合理价格适时变现。

于 2016 年 12 月 31 日，本基金所承担的全部金融负债的合约约定到期日均为一个月以内且不计息，可赎回基金份额净值(所有者权益)无固定到期日且不计息，因此账面余额即为未折现的合约到期现金流量。

#### 7.4.13.4 市场风险

市场风险是指基金所持金融工具的公允价值或未来现金流量因所处市场各类价格因素的变动而发生波动的风险，包括利率风险、外汇风险和其他价格风险。

##### 7.4.13.4.1 利率风险

利率风险是指金融工具的公允价值或现金流量受市场利率变动而发生波动的风险。利率敏感性金融工具均面临由于市场利率上升而导致公允价值下降的风险，其中浮动利率类金融工具还面临每个付息期间结束根据市场利率重新定价时对于未来现金流影响的风险。

本基金的基金管理人定期对本基金面临的利率敏感性缺口进行监控，并通过调整投资组合的久期等方法对上述利率风险进行管理。

本基金持有及承担的大部分金融资产和金融负债不计息，因此本基金的收入及经营活动的现金流量在很大程度上独立于市场利率变化。本基金持有的利率敏感性资产主要为银行存款、结算备付金及存出保证金等。

## 7.4.13.4.1.1 利率风险敞口

单位：人民币元

本期末 2016 年 12 月 31 日	1 年以内	1-5 年	5 年以上	不计息	合计
资产					
银行存款	87,342,857.28	-	-	-	87,342,857.28
结算备付金	3,692,803.13	-	-	-	3,692,803.13
存出保证金	299,003.62	-	-	-	299,003.62
交易性金融资产	-	-	-	513,426,972.92	513,426,972.92
应收利息	-	-	-	15,597.02	15,597.02
应收申购款	1,497.76	-	-	316,592.51	318,090.27
资产总计	91,336,161.79	-	-	513,759,162.45	605,095,324.24
负债					
应付赎回款	-	-	-	291,538.64	291,538.64
应付管理人报酬	-	-	-	765,119.25	765,119.25
应付托管费	-	-	-	127,519.85	127,519.85
应付交易费用	-	-	-	1,595,371.06	1,595,371.06
其他负债	-	-	-	160,880.89	160,880.89
负债总计	-	-	-	2,940,429.69	2,940,429.69
利率敏感度缺口	91,336,161.79	-	-	510,818,732.76	602,154,894.55
上年度末 2015 年 12 月 31 日	1 年以内	1-5 年	5 年以上	不计息	合计
资产					
银行存款	86,285,005.78	-	-	-	86,285,005.78
结算备付金	4,665,720.62	-	-	-	4,665,720.62
存出保证金	476,441.23	-	-	-	476,441.23
交易性金融资产	-	-	-	556,445,631.60	556,445,631.60
应收证券清算款	-	-	-	9,470,447.38	9,470,447.38
应收利息	-	-	-	54,405.01	54,405.01
应收申购款	3,030.92	-	-	10,384,013.17	10,387,044.09
资产总计	91,430,198.55	-	-	576,354,497.16	667,784,695.71
负债					
应付证券清算款	-	-	-	8,948,582.97	8,948,582.97
应付赎回款	-	-	-	1,719,663.48	1,719,663.48
应付管理人报酬	-	-	-	818,984.20	818,984.20
应付托管费	-	-	-	136,497.36	136,497.36
应付交易费用	-	-	-	1,996,326.62	1,996,326.62
其他负债	-	-	-	156,365.99	156,365.99
负债总计	-	-	-	13,776,420.62	13,776,420.62
利率敏感度缺口	91,430,198.55	-	-	562,578,076.54	654,008,275.09

注：表中所示为本基金资产及负债的账面价值，并按照合约规定的利率重新定价日或到期日孰早者予以分类。

#### 7.4.13.4.1.2 利率风险的敏感性分析

于 2016 年 12 月 31 日，本基金未持有交易性债券投资(2015 年 12 月 31 日：同)，因此市场利率的变动对于本基金资产净值无重大影响(2015 年 12 月 31 日：同)。

#### 7.4.13.4.2 外汇风险

外汇风险是指金融工具的公允价值或未来现金流量因外汇汇率变动而发生波动的风险。本基金的所有资产及负债以人民币计价，因此无重大外汇风险。

#### 7.4.13.4.3 其他价格风险

其他价格风险是指基金所持金融工具的公允价值或未来现金流量因除市场利率和外汇汇率以外的市场价格因素变动而发生波动的风险。本基金主要投资于证券交易所上市或银行间同业市场交易的股票和债券，所面临的其他价格风险来源于单个证券发行主体自身经营情况或特殊事项的影响，也可能来源于证券市场整体波动的影响。

本基金的基金管理人在构建和管理投资组合的过程中，采用“自上而下为主、自下而上为辅”的策略，通过对中国经济转型重要推动力的内需增长的外部环境条件、政策导向、实现路径与推动作用的分析，结合证券市场运行情况，做出资产配置及组合构建的决定；通过对单个证券的定性分析及定量分析，选择符合基金合同约定范围的投资品种进行投资。本基金的基金管理人定期结合宏观及微观环境的变化，对投资策略、资产配置、投资组合进行修正，来主动应对可能发生的市场价格风险。

本基金通过投资组合的分散化降低其他价格风险。本基金投资组合中股票资产占基金资产净值的比例范围为 60%-95%；债券、资产支持证券、债券逆回购等固定收益类资产和现金投资比例范围为基金资产净值的 5%-40%；现金或到期日在一年以内的政府债券的比例不低于基金资产净值的 5%；权证、股指期货及其他金融工具的投资比例依照法律法规或监管机构的规定执行；本基金将 80%以上的股票资产投资于受益于内需增长的行业中的优质企业。此外，本基金的基金管理人每日对本基金所持有的证券价格实施监控，定期运用多种定量方法对基金进行风险度量，包括 VaR(Value at Risk)指标等来测试本基金面临的潜在价格风险，及时可靠地对风险进行跟踪和控制。

##### 7.4.13.4.3.1 其他价格风险敞口

金额单位：人民币元

项目	本期末 2016 年 12 月 31 日		上年度末 2015 年 12 月 31 日	
	公允价值	占基金资产净	公允价值	占基金资产



		值比例 (%)		净值比例 (%)
交易性金融资产-股票投资	513,426,972.92	85.26	556,445,631.60	85.08
交易性金融资产—基金投资	-	0.00	-	0.00
交易性金融资产—债券投资	-	0.00	-	0.00
交易性金融资产—贵金属投资	-	0.00	-	0.00
衍生金融资产—权证投资	-	0.00	-	0.00
其他	-	0.00	-	0.00
合计	513,426,972.92	85.26	556,445,631.60	85.08

#### 7.4.13.4.3.2 其他价格风险的敏感性分析

假设	除业绩比较基准(附注 7.4.1)以外的其他市场变量保持不变		
分析	相关风险变量的变动	对资产负债表日基金资产净值的影响金额 (单位: 人民币万元)	
		本期末 ( 2016 年 12 月 31 日 )	上年度末 ( 2015 年 12 月 31 日 )
	1.业绩比较基准(附注 7.4.1)上升 5%	增加 4,197	增加 3,718
	2.业绩比较基准(附注 7.4.1)下降 5%	减少 4,197	减少 3,718

#### 7.4.14 有助于理解和分析会计报表需要说明的其他事项

##### (1)公允价值

##### (a)金融工具公允价值计量的方法

公允价值计量结果所属的层次，由对公允价值计量整体而言具有重要意义的输入值所属的最低层次决定：

第一层次：相同资产或负债在活跃市场上未经调整的报价。

第二层次：除第一层次输入值外相关资产或负债直接或间接可观察的输入值。

第三层次：相关资产或负债的不可观察输入值。

##### (b)持续的以公允价值计量的金融工具

##### (i)各层次金融工具公允价值

于 2016 年 12 月 31 日，本基金持有的以公允价值计量且其变动计入当期损益的金融资产中属于第一层次的余额为 482,661,564.35 元，属于第二层次的余额为 30,765,408.57 元，无属于第三层次的余额(2015 年 12 月 31 日：第一层次 518,420,377.25 元，第二层次 38,025,254.35 元，无第三层次)。

##### (ii)公允价值所属层次间的重大变动

对于证券交易所上市的股票和债券，若出现重大事项停牌、交易不活跃(包括涨跌停时的交

易不活跃)、或属于非公开发行等情况,本基金不会于停牌日至交易恢复活跃日期间、交易不活跃期间及限售期间将相关股票和债券的公允价值列入第一层次;并根据估值调整中采用的不可观察输入值对于公允价值的影响程度,确定相关股票和债券公允价值应属第二层次还是第三层次。

(iii)第三层次公允价值余额和本期变动金额

无。

(c)非持续的以公允价值计量的金融工具

于 2016 年 12 月 31 日,本基金未持有非持续的以公允价值计量的金融资产(2015 年 12 月 31 日:同)。

(d)不以公允价值计量的金融工具

不以公允价值计量的金融资产和负债主要包括应收款项和其他金融负债,其账面价值与公允价值相差很小。

(2)除公允价值外,截至资产负债表日本基金无需要说明的其他重要事项。

## §8 投资组合报告

### 8.1 期末基金资产组合情况

金额单位:人民币元

序号	项目	金额	占基金总资产的比例 (%)
1	权益投资	513,426,972.92	84.85
	其中:股票	513,426,972.92	84.85
2	固定收益投资	-	0.00
	其中:债券	-	0.00
	资产支持证券	-	0.00
3	贵金属投资	-	0.00
4	金融衍生品投资	-	0.00
5	买入返售金融资产	-	0.00
	其中:买断式回购的买入返售金融资产	-	0.00
6	银行存款和结算备付金合计	91,035,660.41	15.04
7	其他各项资产	632,690.91	0.10
8	合计	605,095,324.24	100.00

### 8.2 期末按行业分类的股票投资组合

#### 8.2.1 报告期末按行业分类的境内股票投资组合

金额单位:人民币元

代码	行业类别	公允价值	占基金资产净值比例 (%)
A	农、林、牧、渔业	-	0.00
B	采矿业	77,421,283.60	12.86
C	制造业	199,209,250.69	33.08
D	电力、热力、燃气及水生产和供应业	20,378,428.90	3.38
E	建筑业	41,159,124.42	6.84
F	批发和零售业	34,654,518.85	5.76
G	交通运输、仓储和邮政业	9,458.68	0.00
H	住宿和餐饮业	-	0.00
I	信息传输、软件和信息技术服务业	29,256,931.07	4.86
J	金融业	35,676,246.86	5.92
K	房地产业	25,819,633.44	4.29
L	租赁和商务服务业	4,325,000.00	0.72
M	科学研究和技术服务业	39,589,096.41	6.57
N	水利、环境和公共设施管理业	-	0.00
O	居民服务、修理和其他服务业	-	0.00
P	教育	-	0.00
Q	卫生和社会工作	-	0.00
R	文化、体育和娱乐业	5,928,000.00	0.98
S	综合	-	0.00
	合计	513,426,972.92	85.26

### 8.2.2 报告期末按行业分类的沪港通投资股票投资组合

无。

### 8.3 期末按公允价值占基金资产净值比例大小排序的所有股票投资明细

金额单位：人民币元

序号	股票代码	股票名称	数量 (股)	公允价值	占基金资产净值比例 (%)
1	601899	紫金矿业	13,395,100	44,739,634.00	7.43
2	002738	中矿资源	1,501,293	39,589,096.41	6.57
3	600477	杭萧钢构	3,481,207	34,986,130.35	5.81
4	002777	久远银海	320,292	28,890,338.40	4.80

5	000630	铜陵有色	8,761,000	26,983,880.00	4.48
6	002050	三花智控	2,299,906	25,390,962.24	4.22
7	300447	全信股份	450,399	24,988,136.52	4.15
8	002683	宏大爆破	2,769,305	24,591,428.40	4.08
9	000718	苏宁环球	2,499,888	21,574,033.44	3.58
10	601169	北京银行	1,999,986	19,519,863.36	3.24
11	000411	英特集团	839,045	18,542,894.50	3.08
12	601600	中国铝业	4,379,927	18,483,291.94	3.07
13	600015	华夏银行	1,470,000	15,949,500.00	2.65
14	002640	跨境通	866,900	15,864,270.00	2.63
15	300072	三聚环保	327,715	15,169,927.35	2.52
16	000513	丽珠集团	212,612	12,650,414.00	2.10
17	002281	光迅科技	159,000	12,481,500.00	2.07
18	600171	上海贝岭	838,100	11,775,305.00	1.96
19	600458	时代新材	726,984	10,286,823.60	1.71
20	601699	潞安环能	1,000,000	8,050,000.00	1.34
21	600969	郴电国际	381,854	7,278,137.24	1.21
22	600298	安琪酵母	397,400	7,081,668.00	1.18
23	000598	兴蓉环境	1,147,500	6,609,600.00	1.10
24	600168	武汉控股	616,900	6,452,774.00	1.07
25	000752	西藏发展	361,228	5,981,935.68	0.99
26	600685	中船防务	199,940	5,938,218.00	0.99
27	601611	中国核建	345,300	5,935,707.00	0.99
28	300364	中文在线	150,000	5,928,000.00	0.98
29	002032	苏泊尔	169,600	5,922,432.00	0.98
30	600219	南山铝业	1,604,600	4,958,214.00	0.82
31	300210	森远股份	202,998	4,431,446.34	0.74
32	600415	小商品城	500,000	4,325,000.00	0.72
33	000732	泰禾集团	240,000	4,245,600.00	0.71
34	002564	天沃科技	392,268	3,922,680.00	0.65
35	600996	贵广网络	12,500	234,875.00	0.04
36	603708	家家悦	5,874	185,794.62	0.03
37	002831	裕同科技	2,219	153,554.80	0.03
38	300569	天能重工	1,314	131,452.56	0.02
39	603823	百合花	3,762	123,167.88	0.02
40	002822	中装建设	4,097	118,362.33	0.02
41	300568	星源材质	1,310	107,262.80	0.02
42	601375	中原证券	26,695	106,780.00	0.02
43	603098	森特股份	4,293	103,332.51	0.02

44	603323	吴江银行	6,475	100,103.50	0.02
45	300570	太辰光	1,810	100,093.00	0.02
46	300565	科信技术	2,382	94,517.76	0.02
47	002823	凯中精密	1,947	89,951.40	0.01
48	603298	杭叉集团	3,641	88,403.48	0.01
49	603977	国泰集团	3,010	82,624.50	0.01
50	603987	康德莱	2,504	80,854.16	0.01
51	603878	武进不锈	2,000	80,000.00	0.01
52	300556	丝路视觉	1,226	76,453.36	0.01
53	603660	苏州科达	2,353	75,813.66	0.01
54	603928	兴业股份	2,670	74,359.50	0.01
55	603585	苏利股份	1,041	72,578.52	0.01
56	002832	比音勒芬	1,158	70,290.60	0.01
57	603577	汇金通	2,460	69,642.60	0.01
58	603336	宏辉果蔬	1,471	69,239.97	0.01
59	603218	日月股份	1,652	68,805.80	0.01
60	603877	太平鸟	3,180	67,734.00	0.01
61	603819	神力股份	1,698	67,580.40	0.01
62	300583	赛托生物	1,582	63,738.78	0.01
63	603228	景旺电子	2,701	62,555.16	0.01
64	002819	东方中科	1,293	61,559.73	0.01
65	002827	高争民爆	2,059	60,905.22	0.01
66	603033	三维股份	1,160	59,821.20	0.01
67	002826	易明医药	2,181	57,316.68	0.01
68	601882	海天精工	2,148	54,215.52	0.01
69	603416	信捷电气	1,076	53,886.08	0.01
70	002825	纳尔股份	1,139	53,521.61	0.01
71	603036	如通股份	2,114	51,771.86	0.01
72	603633	徕木股份	1,258	51,590.58	0.01
73	603559	中通国脉	899	48,447.11	0.01
74	002833	弘亚数控	2,743	48,331.66	0.01
75	603389	亚振家居	1,963	47,327.93	0.01
76	603058	永吉股份	3,869	42,675.07	0.01
77	603319	湘油泵	721	40,736.50	0.01
78	002828	贝肯能源	1,042	40,221.20	0.01
79	603886	元祖股份	2,242	39,683.40	0.01
80	603689	皖天然气	4,818	37,917.66	0.01
81	300582	英飞特	1,359	35,157.33	0.01
82	603239	浙江仙通	924	29,059.80	0.00

83	600887	伊利股份	1,464	25,766.40	0.00
84	002835	同为股份	1,126	24,220.26	0.00
85	603266	天龙股份	1,562	22,852.06	0.00
86	300587	天铁股份	1,438	20,290.18	0.00
87	603929	亚翔集成	2,193	15,592.23	0.00
88	002840	华统股份	1,814	11,881.70	0.00
89	002838	道恩股份	681	10,405.68	0.00
90	603186	华正新材	1,874	10,063.38	0.00
91	603032	德新交运	1,628	9,458.68	0.00
92	300586	美联新材	1,006	9,355.80	0.00
93	300591	万里马	2,397	7,358.79	0.00
94	300588	熙菱信息	1,380	6,817.20	0.00

#### 8.4 报告期内股票投资组合的重大变动

##### 8.4.1 累计买入金额超出期初基金资产净值 2%或前 20 名的股票明细

金额单位：人民币元

序号	股票代码	股票名称	本期累计买入金额	占期初基金资产净值比例（%）
1	002683	宏大爆破	52,349,825.50	8.00
2	002738	中矿资源	50,853,634.26	7.78
3	601899	紫金矿业	48,097,433.00	7.35
4	600477	杭萧钢构	47,157,714.00	7.21
5	600104	上汽集团	45,510,819.78	6.96
6	000625	长安汽车	42,746,517.77	6.54
7	600110	诺德股份	42,313,644.19	6.47
8	600386	北巴传媒	41,366,992.02	6.33
9	300447	全信股份	39,604,820.55	6.06
10	002624	完美世界	39,138,647.71	5.98
11	300364	中文在线	36,984,299.14	5.66
12	300072	三聚环保	36,037,479.18	5.51
13	002050	三花智控	35,534,548.58	5.43
14	000718	苏宁环球	33,902,959.32	5.18
15	300144	宋城演艺	33,697,526.22	5.15
16	002777	久远银海	32,699,562.97	5.00
17	000802	北京文化	30,899,610.66	4.72
18	300461	田中精机	30,297,116.38	4.63
19	600741	华域汽车	29,521,667.92	4.51

20	000630	铜陵有色	28,550,220.00	4.37
21	600547	山东黄金	28,427,266.49	4.35
22	002601	佰利联	27,074,394.03	4.14
23	600622	嘉宝集团	27,027,980.03	4.13
24	000036	华联控股	25,315,859.64	3.87
25	600068	葛洲坝	25,149,288.20	3.85
26	002358	森源电气	24,428,171.35	3.74
27	002343	慈文传媒	24,321,706.78	3.72
28	002111	威海广泰	24,264,064.33	3.71
29	600171	上海贝岭	23,796,398.93	3.64
30	002235	安妮股份	23,502,630.43	3.59
31	601611	中国核建	23,300,454.00	3.56
32	002537	海立美达	23,269,261.55	3.56
33	600990	四创电子	22,595,186.60	3.45
34	603788	宁波高发	22,452,713.56	3.43
35	002355	兴民智通	22,248,434.84	3.40
36	002667	鞍重股份	22,053,495.31	3.37
37	600150	中国船舶	20,798,112.00	3.18
38	601600	中国铝业	20,594,889.79	3.15
39	601169	北京银行	20,426,626.04	3.12
40	002236	大华股份	20,319,185.29	3.11
41	000411	英特集团	20,315,581.65	3.11
42	600115	东方航空	19,964,506.00	3.05
43	002285	世联行	19,455,943.80	2.97
44	600259	广晟有色	19,276,302.63	2.95
45	002400	省广股份	18,683,428.96	2.86
46	600328	兰太实业	18,446,649.57	2.82
47	300033	同花顺	18,372,330.72	2.81
48	000758	中色股份	18,292,118.38	2.80
49	300408	三环集团	18,281,711.74	2.80
50	002370	亚太药业	18,214,285.85	2.79
51	300251	光线传媒	17,615,736.88	2.69
52	300291	华录百纳	17,554,330.58	2.68
53	603766	隆鑫通用	17,269,747.50	2.64
54	002434	万里扬	17,197,282.44	2.63
55	600015	华夏银行	16,996,790.04	2.60

56	300109	新开源	16,414,628.30	2.51
57	300498	温氏股份	16,377,318.67	2.50
58	001979	招商蛇口	15,990,462.82	2.44
59	000100	TCL 集团	15,958,341.00	2.44
60	600571	信雅达	15,740,780.65	2.41
61	300284	苏交科	15,568,073.70	2.38
62	002739	万达院线	15,275,484.00	2.34
63	600887	伊利股份	15,031,620.17	2.30
64	002640	跨境通	14,991,920.00	2.29
65	600383	金地集团	14,837,471.07	2.27
66	000021	深科技	14,810,085.84	2.26
67	002456	欧菲光	14,806,498.12	2.26
68	600109	国金证券	14,778,986.17	2.26
69	300302	同有科技	14,753,402.74	2.26
70	600500	中化国际	14,647,685.79	2.24
71	603026	石大胜华	14,564,962.00	2.23
72	600740	山西焦化	14,475,364.35	2.21
73	600497	驰宏锌锗	14,280,302.53	2.18
74	002517	恺英网络	14,236,063.62	2.18
75	002597	金禾实业	14,116,208.40	2.16
76	002281	光迅科技	13,903,468.20	2.13
77	603030	全筑股份	13,638,237.40	2.09
78	002775	文科园林	13,557,575.76	2.07
79	601233	桐昆股份	13,497,984.74	2.06

注：本项中“本期累计买入金额”按买入成交金额（成交单价乘以成交数量）填列，不考虑相关交易费用。

#### 8.4.2 累计卖出金额超出期初基金资产净值 2%或前 20 名的股票明细

金额单位：人民币元

序号	股票代码	股票名称	本期累计卖出金额	占期初基金资产净值比例（%）
1	002355	兴民智通	66,231,003.40	10.13
2	300072	三聚环保	49,099,444.98	7.51
3	600110	诺德股份	48,966,155.31	7.49
4	002517	恺英网络	44,919,225.73	6.87
5	600386	北巴传媒	43,220,584.28	6.61



6	600104	上汽集团	42,721,517.59	6.53
7	000625	长安汽车	40,995,651.85	6.27
8	002624	完美世界	39,269,402.23	6.00
9	300144	宋城演艺	38,691,995.18	5.92
10	000802	北京文化	38,538,637.00	5.89
11	002456	欧菲光	35,614,416.48	5.45
12	300461	田中精机	35,605,164.50	5.44
13	002601	佰利联	33,098,382.60	5.06
14	300364	中文在线	31,932,070.17	4.88
15	002343	慈文传媒	31,118,674.53	4.76
16	600547	山东黄金	29,688,755.64	4.54
17	600741	华域汽车	28,290,652.18	4.33
18	603788	宁波高发	27,068,236.33	4.14
19	002537	海立美达	26,632,015.57	4.07
20	600622	嘉宝集团	26,504,865.89	4.05
21	002683	宏大爆破	25,778,818.59	3.94
22	600068	葛洲坝	25,257,875.37	3.86
23	000036	华联控股	24,828,868.50	3.80
24	002358	森源电气	23,872,824.44	3.65
25	002111	威海广泰	23,509,676.39	3.59
26	000892	星美联合	23,298,266.88	3.56
27	600990	四创电子	22,880,147.45	3.50
28	600150	中国船舶	22,012,111.19	3.37
29	600115	东方航空	21,969,835.38	3.36
30	002235	安妮股份	21,338,464.25	3.26
31	600328	兰太实业	21,263,532.61	3.25
32	300458	全志科技	20,759,454.18	3.17
33	002434	万里扬	20,308,485.00	3.11
34	300447	全信股份	19,699,854.91	3.01
35	002174	游族网络	19,667,789.44	3.01
36	002370	亚太药业	19,177,444.18	2.93
37	600259	广晟有色	18,840,440.40	2.88
38	300251	光线传媒	18,808,560.28	2.88
39	002667	鞍重股份	18,428,378.74	2.82
40	002236	大华股份	18,415,954.71	2.82
41	601611	中国核建	18,183,560.70	2.78
42	300302	同有科技	18,030,595.71	2.76
43	002285	世联行	17,844,056.92	2.73

44	603766	隆鑫通用	17,723,098.40	2.71
45	300284	苏交科	17,699,980.89	2.71
46	002400	省广股份	17,485,101.64	2.67
47	002431	棕榈股份	17,429,591.06	2.67
48	300467	迅游科技	17,186,749.59	2.63
49	300408	三环集团	17,179,283.18	2.63
50	002730	电光科技	17,107,401.95	2.62
51	600303	曙光股份	17,066,009.55	2.61
52	002597	金禾实业	16,909,871.38	2.59
53	300291	华录百纳	16,692,549.18	2.55
54	300033	同花顺	16,458,415.71	2.52
55	600887	伊利股份	16,287,237.13	2.49
56	300395	菲利华	16,238,412.07	2.48
57	000021	深科技	16,089,747.68	2.46
58	000758	中色股份	15,815,108.08	2.42
59	600740	山西焦化	15,725,134.54	2.40
60	600500	中化国际	15,688,239.25	2.40
61	000568	泸州老窖	15,558,795.81	2.38
62	001979	招商蛇口	15,519,440.09	2.37
63	600497	驰宏锌锗	15,284,361.46	2.34
64	600383	金地集团	15,246,220.00	2.33
65	600571	信雅达	15,223,594.43	2.33
66	300498	温氏股份	15,198,522.00	2.32
67	000100	TCL 集团	15,174,107.42	2.32
68	300338	开元仪器	14,969,949.25	2.29
69	002127	南极电商	14,874,707.75	2.27
70	600109	国金证券	14,100,944.23	2.16
71	002739	万达院线	14,015,764.67	2.14
72	002738	中矿资源	13,860,402.08	2.12
73	603026	石大胜华	13,770,459.55	2.11
74	300109	新开源	13,343,179.78	2.04
75	002131	利欧股份	13,184,796.98	2.02
76	600330	天通股份	13,082,943.08	2.00

注：本项中“本期累计卖出金额”按卖出成交金额（成交单价乘以成交数量）填列，不考虑相关交易费用。

#### 8.4.3 买入股票的成本总额及卖出股票的收入总额

单位：人民币元

买入股票成本（成交）总额	2,575,382,510.40
卖出股票收入（成交）总额	2,533,142,372.76

注：本项中“买入股票的成本(成交)总额”及“卖出股票的收入(成交)总额”均按买卖成交金额（成交单价乘以成交数量）填列，不考虑相关交易费用。

### 8.5 期末按债券品种分类的债券投资组合

本基金本报告期末未持有债券。

### 8.6 期末按公允价值占基金资产净值比例大小排序的前五名债券投资明细

本基金本报告期末未持有债券。

### 8.7 期末按公允价值占基金资产净值比例大小排序的所有资产支持证券投资明细

本基金本报告期末未持有资产支持证券。

### 8.8 报告期末按公允价值占基金资产净值比例大小排序的前五名贵金属投资明细

本基金本报告期末未持有贵金属投资。

### 8.9 期末按公允价值占基金资产净值比例大小排序的前五名权证投资明细

本基金本报告期末未持有权证。

### 8.10 报告期末本基金投资的股指期货交易情况说明

#### 8.10.1 报告期末本基金投资的股指期货持仓和损益明细

本基金本报告期末无股指期货持仓。

#### 8.10.2 本基金投资股指期货的投资政策

本基金股指期货投资将根据风险管理的原则，以套期保值为目的，对冲系统性风险和某些特殊情况下的流动性风险。

### 8.11 报告期末本基金投资的国债期货交易情况说明

#### 8.11.1 本期国债期货投资政策

本基金本报告期末投资国债期货。

#### 8.11.2 报告期末本基金投资的国债期货持仓和损益明细

本基金本报告期末投资国债期货。

#### 8.11.3 本期国债期货投资评价

本基金本报告期末投资国债期货。

## 8.12 投资组合报告附注

8.12.1 报告期内基金投资的前十名证券的发行主体无被监管部门立案调查的，或在报告编制日前一年内受到公开谴责、处罚的情形。

8.12.2 基金投资的前十名股票中，没有投资于超出基金合同规定备选股票库之外股票。

### 8.12.3 期末其他各项资产构成

单位：人民币元

序号	名称	金额
1	存出保证金	299,003.62
2	应收证券清算款	-
3	应收股利	-
4	应收利息	15,597.02
5	应收申购款	318,090.27
6	其他应收款	-
7	待摊费用	-
8	其他	-
9	合计	632,690.91

### 8.12.4 期末持有的处于转股期的可转换债券明细

本基金本报告期末未持有处于转股期的可转换债券。

### 8.12.5 期末前十名股票中存在流通受限情况的说明

本基金本报告期末前十名股票中不存在流通受限的情况。

### 8.12.6 投资组合报告附注的其他文字描述部分

由于四舍五入原因，分项之和与合计可能有尾差。

## §9 基金份额持有人信息

### 9.1 期末基金份额持有人户数及持有人结构

份额单位：份

份额级别	持有人户数(户)	户均持有的基金份额	持有人结构			
			机构投资者		个人投资者	
			持有份额	占总份额比例	持有份额	占总份额比例
大成内需增长混合A	35,521	7,604.27	31,453,776.57	11.64%	238,657,420.12	88.36%

大成内需增长混合 H	1	55,451.36	55,451.36	100.00%	-	0.00%
合计	35,522	7,605.61	31,509,227.93	11.66%	238,657,420.12	88.34%

注：1、上述机构/个人投资者持有份额占总份额比例的计算中，对分级份额，比例的分母采用各自级别的份额，对合计数，比例的分母采用下属分级基金份额的合计数（即期末基金份额总额）。

2、持有人户数为有效户数，即存量份额大于零的账户。

## 9.2 期末基金管理人的从业人员持有本基金的情况

项目	份额级别	持有份额总数（份）	占基金总份额比例
基金管理人所有从业人员持有本基金	大成内需增长混合 A	147,881.66	0.0547%
	大成内需增长混合 H	-	0.0000%
	合计	147,881.66	0.0547%

## 9.3 期末基金管理人的从业人员持有本开放式基金份额总量区间的情况

项目	份额级别	持有基金份额总量的数量区间（万份）
本公司高级管理人员、基金投资和研究部门负责人持有本开放式基金	大成内需增长混合 A	0~10
	大成内需增长混合 H	0
	合计	0~10
本基金基金经理持有本开放式基金	大成内需增长混合 A	0
	大成内需增长混合 H	0
	合计	0

## §10 开放式基金份额变动

单位：份

项目	大成内需增长混合 A	大成内需增长混合 H
基金合同生效日（2011年6月14日）基金份额总额	1,429,930,353.67	-
本报告期期初基金份额总额	246,913,889.85	-
本报告期基金总申购份额	180,163,389.20	1,074,884.33
减：本报告期基金总赎回份额	156,966,082.36	1,019,432.97
本报告期期末基金份额总额	270,111,196.69	55,451.36

## §11 重大事件揭示

### 11.1 基金份额持有人大会决议

报告期内无基金份额持有人大会决议。

**11.2 基金管理人、基金托管人的专门基金托管部门的重大人事变动****一、基金管理人的重大人事变动**

基金管理人于 2016 年 6 月 25 日发布了《大成基金管理有限公司关于高级管理人员变更的公告》，经大成基金管理有限公司第六届董事会第十七次会议审议通过，钟鸣远先生不再担任公司副总经理。

**二、基金托管人基金托管部门的重大人事变动**

2016 年 12 月，郭德秋先生担任中国银行股份有限公司托管业务部总经理职务。上述人事变动已按相关规定备案、公告。

**11.3 涉及基金管理人、基金财产、基金托管业务的诉讼**

本报告期内没有涉及本基金管理人、基金财产、基金托管业务的重大诉讼事项。

**11.4 基金投资策略的改变**

本基金投资策略在本报告期内没有重大改变。

**11.5 为基金进行审计的会计师事务所情况**

本基金聘任的为本基金审计的会计师事务所为普华永道中天会计师事务所（特殊普通合伙），本会计期间应支付的审计费用为 60,000.00 元。该事务所自基金合同生效日起为本基金提供审计服务至今。

**11.6 管理人、托管人及其高级管理人员受稽查或处罚等情况**

1、报告期内基金管理人收到中国证券监督管理委员会深圳监管局（以下简称“深圳证监局”）《关于对大成基金管理有限公司采取责令整改并暂停办理相关业务措施的决定》，责令公司进行整改，并暂停受理公募基金产品注册申请 6 个月，暂停受理新设子公司业务申请 1 年，对相关责任人采取行政监管措施。公司高度重视，制定并落实相关整改措施，并及时向深圳证监局提交整改报告。目前公司已完成相关整改工作。

2、报告期内本基金托管人的托管业务部门及其相关高级管理人员无受稽查或处罚等情况。

**11.7 基金租用证券公司交易单元的有关情况****11.7.1 基金租用证券公司交易单元进行股票投资及佣金支付情况**

金额单位：人民币元

券商名称	交易单元数量	股票交易	应支付该券商的佣金	备注

		成交金额	占当期股票 成交总额的比 例	佣金	占当期佣金 总量的比例	
渤海证券	2	614,091,317.79	12.03%	559,632.53	12.03%	-
光大证券	2	536,148,454.24	10.50%	488,593.26	10.50%	-
招商证券	2	493,106,516.84	9.66%	449,373.25	9.66%	-
恒泰证券	1	329,493,716.25	6.46%	300,267.99	6.45%	新增
银河证券	1	314,552,071.83	6.16%	286,656.59	6.16%	-
东莞证券	1	275,034,534.74	5.39%	250,643.83	5.39%	-
国泰君安	1	229,162,929.08	4.49%	208,848.76	4.49%	-
万联证券	1	228,305,889.26	4.47%	208,057.88	4.47%	-
长江证券	1	203,495,158.90	3.99%	185,450.73	3.99%	-
国海证券	1	172,763,365.18	3.38%	157,442.34	3.38%	-
湘财证券	1	170,132,727.59	3.33%	155,041.05	3.33%	-
海通证券	2	164,604,253.01	3.22%	150,003.36	3.22%	-
中投证券	3	151,651,337.86	2.97%	138,198.02	2.97%	-
申万宏源	1	143,626,170.13	2.81%	130,897.07	2.81%	-
安信证券	2	142,578,199.72	2.79%	130,091.60	2.80%	-
中泰证券	1	135,973,348.76	2.66%	123,910.44	2.66%	-
国都证券	1	130,331,344.76	2.55%	118,773.10	2.55%	-
国信证券	1	104,435,506.03	2.05%	95,177.65	2.05%	-
广发证券	1	83,526,494.51	1.64%	76,116.92	1.64%	-
长城证券	1	75,448,983.03	1.48%	68,757.08	1.48%	-
东方证券	1	73,402,619.61	1.44%	66,893.59	1.44%	-
西南证券	1	55,241,004.51	1.08%	50,341.89	1.08%	-
东海证券	1	52,766,103.24	1.03%	48,081.47	1.03%	-
华鑫证券	1	51,094,003.21	1.00%	46,562.60	1.00%	-
方正证券	1	49,602,949.01	0.97%	45,203.99	0.97%	新增
英大证券	1	44,939,003.08	0.88%	40,951.26	0.88%	-
华宝证券	1	29,652,712.91	0.58%	27,021.25	0.58%	-
江海证券	1	26,352,828.17	0.52%	24,018.64	0.52%	-
财富证券	1	16,447,684.98	0.32%	14,991.26	0.32%	-
平安证券	1	6,300,815.04	0.12%	5,742.41	0.12%	新增
天源证券	1	-	0.00%	-	0.00%	-
民生证券	1	-	0.00%	-	0.00%	-
民族证券	1	-	0.00%	-	0.00%	-

中航证券	1	-	0.00%	-	0.00%	-
中信建投	1	-	0.00%	-	0.00%	新增
中银国际	1	-	0.00%	-	0.00%	-
广州证券	1	-	0.00%	-	0.00%	-
东吴证券	1	-	0.00%	-	0.00%	-
东兴证券	1	-	0.00%	-	0.00%	-
华福证券	1	-	0.00%	-	0.00%	-
华林证券	1	-	0.00%	-	0.00%	-
中信证券	2	-	0.00%	-	0.00%	-
中金公司	2	-	0.00%	-	0.00%	-
华泰证券	2	-	0.00%	-	0.00%	-

注：根据中国证监会颁布的《关于完善证券投资基金交易席位制度有关问题的通知》（证监基金字[2007]48号）的有关规定，本公司制定了租用证券公司交易单元的选择标准和程序。

租用证券公司交易单元的选择标准主要包括：

- （一）财务状况良好，最近一年无重大违规行为；
- （二）经营行为规范，内控制度健全，能满足各投资组合运作的保密性要求；
- （三）研究实力较强，能提供包括研究报告、路演服务、协助进行上市公司调研等研究服务；
- （四）具备各投资组合运作所需的高效、安全的通讯条件，有足够的交易和清算能力，满足各投资组合证券交易需要；
- （五）能提供投资组合运作、管理所需的其他券商服务；
- （六）相关基金合同、资产管理合同以及法律法规规定的其他条件。

租用证券公司交易单元的程序：首先根据租用证券公司交易单元的选择标准形成《券商服务评价表》，然后根据评分高低进行选择基金交易单元。

本报告期内本基金租用证券公司交易单元的变更情况如下：

本报告期内本基金新增交易单元：恒泰证券、方正证券、中信建投、平安证券。

本报告期内本基金退租交易单元：中泰证券。

## 11.8 其他重大事件

序号	公告事项	法定披露方式	法定披露日期
1	关于大成基金管理有限公司增加上海万得投资顾问有限公司为开放式基金代销机构并开通相关业务的公告	中国证监会指定报刊及本公司网站	2016年12月30日



2	大成基金管理有限公司关于增加北京汇成基金销售有限公司为开放式基金销售机构并开通相关业务的公告	中国证监会指定报刊及本公司网站	2016 年 12 月 27 日
3	关于增加上海华信证券有限责任公司为开放式基金销售机构及相关费率优惠的公告	中国证监会指定报刊及本公司网站	2016 年 11 月 11 日
4	大成基金管理有限公司关于增加东海期货有限责任公司为开放式基金代销机构并开通相关业务的公告	中国证监会指定报刊及本公司网站	2016 年 10 月 29 日
5	大成基金管理有限公司关于旗下基金实行网上直销申购费率优惠的公告	中国证监会指定报刊及本公司网站	2016 年 10 月 26 日
6	大成内需增长混合型证券投资基金 2016 年第 3 季度报告	中国证监会指定报刊及本公司网站	2016 年 10 月 24 日
7	大成基金管理有限公司旗下部分基金产品增加南京证券股份有限公司为销售机构及相关费率优惠的公告	中国证监会指定报刊及本公司网站	2016 年 10 月 24 日
8	大成基金管理有限公司关于公司旗下部分基金估值调整的公告	中国证监会指定报刊及本公司网站	2016 年 10 月 18 日
9	大成内需增长混合型证券投资基金 2016 年半年度报告摘要	中国证监会指定报刊及本公司网站	2016 年 8 月 25 日
10	大成内需增长混合型证券投资基金 2016 年半年度报告	中国证监会指定报刊及本公司网站	2016 年 8 月 25 日
11	大成基金管理有限公司关于公司旗下部分基金估值调整的公告	中国证监会指定报刊及本公司网站	2016 年 8 月 2 日
12	大成内需增长混合型证券投资基金更新招募说明书 (2016 年第 1 期) -摘要	中国证监会指定报刊及本公司网站	2016 年 7 月 29 日
13	大成内需增长混合型证券投资基金更新招募说明书 (2016 年第 1 期)	中国证监会指定报刊及本公司网站	2016 年 7 月 29 日
14	大成基金管理有限公司关于增加晋城银行股份有限公司为开放式基金代销机构并开通相关业务的公告	中国证监会指定报刊及本公司网站	2016 年 7 月 27 日
15	大成基金管理有限公司关于增加上海长量基金销售投资顾问有限公司为开放式基金代销机构并开通相关业务的公告	中国证监会指定报刊及本公司网站	2016 年 7 月 27 日
16	大成内需增长混合型证券投资基金 2016 年第 2 季度报告	中国证监会指定报刊及本公司网站	2016 年 7 月 20 日
17	大成基金管理有限公司关于增加宏信证券有限责任公司为开放式基金代销机构并开通相关业务的公告	中国证监会指定报刊及本公司网站	2016 年 7 月 16 日
18	大成基金管理有限公司关于增加北京晟视天下投资管理有限公司为开放式基金代销机构并开通相关业务的公告	中国证监会指定报刊及本公司网站	2016 年 7 月 9 日
19	大成基金关于旗下部分基金增加汉口银行股份有限公司为代销机构的公告	中国证监会指定报刊及本公司网站	2016 年 6 月 25 日

20	大成基金管理有限公司关于增加泰诚财富基金销售（大连）有限公司为开放式基金代销机构并开通相关业务的公告	中国证监会指定报刊及本公司网站	2016年6月22日
21	大成基金管理有限公司关于旗下部分基金增加万联证券有限责任公司为代销机构的公告	中国证监会指定报刊及本公司网站	2016年6月16日
22	大成基金管理有限公司关于旗下部分基金增加华西证券股份有限公司为代销机构的公告	中国证监会指定报刊及本公司网站	2016年6月16日
23	大成基金管理有限公司关于公司旗下部分基金估值调整的公告	中国证监会指定报刊及本公司网站	2016年6月16日
24	大成基金管理有限公司关于公司旗下部分基金估值调整的公告	中国证监会指定报刊及本公司网站	2016年6月3日
25	大成基金管理有限公司关于公司旗下部分基金估值调整的公告	中国证监会指定报刊及本公司网站	2016年6月1日
26	大成基金管理有限公司关于增加武汉市伯嘉基金销售有限公司为开放式基金代销机构并开通相关业务的公告	中国证监会指定报刊及本公司网站	2016年5月17日
27	大成基金管理有限公司关于公司旗下部分基金估值调整的公告	中国证监会指定报刊及本公司网站	2016年5月11日
28	大成基金管理有限公司关于增加珠海盈米财富管理有限公司为开放式基金代销机构并开通相关业务的公告	中国证监会指定报刊及本公司网站	2016年5月7日
29	大成基金管理有限公司关于增加深圳市金斧子投资咨询有限公司为开放式基金代销机构并开通相关业务的公告	中国证监会指定报刊及本公司网站	2016年5月5日
30	大成基金管理有限公司关于增加奕丰金融服务（深圳）有限公司为开放式基金代销机构并开通相关业务的公告	中国证监会指定报刊及本公司网站	2016年4月30日
31	大成基金管理有限公司关于旗下基金实行网上直销申购费率优惠的公告	中国证监会指定报刊及本公司网站	2016年4月23日
32	大成内需增长混合型证券投资基金 2016 年第 1 季度报告	中国证监会指定报刊及本公司网站	2016年4月22日
33	大成基金管理有限公司关于公司旗下部分基金估值调整的公告	中国证监会指定报刊及本公司网站	2016年4月6日
34	大成基金管理有限公司关于增加长沙银行股份有限公司为开放式基金代销机构并开通相关业务的公告	中国证监会指定报刊及本公司网站	2016年3月29日
35	大成内需增长混合型证券投资基金 2015 年年度报告摘要	中国证监会指定报刊及本公司网站	2016年3月26日
36	大成内需增长混合型证券投资基金 2015 年年度报告	中国证监会指定报刊及本公司网站	2016年3月26日
37	大成基金管理有限公司关于旗下基金实行网上直销申购费率优惠的公告	中国证监会指定报刊及本公司网站	2016年3月18日
38	大成基金管理有限公司关于增加徽商期货有限责任公司为开放式基金代销机构并开通相关业务的公告	中国证监会指定报刊及本公司网站	2016年3月12日
39	大成基金管理有限公司关于增加北京蕙次方资产管理有限公司为开放式基金代销机构及相关费率优惠的公告	中国证监会指定报刊及本公司网站	2016年3月1日
40	大成基金管理有限公司关于增加上海凯石财富基金销售有限公司代销公告	中国证监会指定报刊及本公司网站	2016年2月18日
41	大成基金管理有限公司关于降低旗下部分开放式基金申	中国证监会指定报刊	2016年1

	购、赎回、转换转出及最低持有份额数额限制的公告	及本公司网站	月 30 日
42	大成内需增长混合型证券投资基金更新招募说明书 (2015 年 2 期) -摘要	中国证监会指定报刊 及本公司网站	2016 年 1 月 29 日
43	大成内需增长混合型证券投资基金更新招募说明书 (2015 年 2 期)	中国证监会指定报刊 及本公司网站	2016 年 1 月 29 日
44	大成内需增长混合型证券投资基金 2015 年第 4 季度报 告	中国证监会指定报刊 及本公司网站	2016 年 1 月 20 日
45	大成基金管理有限公司关于公司旗下部分基金估值调整 的公告	中国证监会指定报刊 及本公司网站	2016 年 1 月 14 日
46	大成基金管理有限公司关于公司旗下部分基金估值调整 的公告	中国证监会指定报刊 及本公司网站	2016 年 1 月 12 日
47	关于再次提请投资者及时更新已过期身份证件或者身份 证明文件的公告	中国证监会指定报刊 及本公司网站	2016 年 12 月 22 日
48	大成基金管理有限公司关于撤销上海理财中心的公告	中国证监会指定报刊 及本公司网站	2016 年 9 月 21 日
49	大成基金管理有限公司澄清公告	中国证监会指定报刊 及本公司网站	2016 年 9 月 20 日
50	大成基金管理有限公司关于撤销福州分公司的公告	中国证监会指定报刊 及本公司网站	2016 年 8 月 6 日
51	大成基金管理有限公司关于网上直销端通联-民生银行 支付渠道维护暂停服务的通知	中国证监会指定报刊 及本公司网站	2016 年 8 月 5 日
52	关于调整直销网上交易系统通联支付交通银行渠道认申 购费率优惠的公告	中国证监会指定报刊 及本公司网站	2016 年 7 月 19 日
53	大成基金管理有限公司关于高级管理人员变更的公告	中国证监会指定报刊 及本公司网站	2016 年 6 月 25 日
54	大成基金管理有限公司关于网上直销端通联支付渠道维 护暂停服务的通知大成基金管理有限公司关于网上直销 端通联支付渠道维护暂停服务的通知	中国证监会指定报刊 及本公司网站	2016 年 5 月 18 日
55	大成基金管理有限公司关于网上直销端通联支付渠道维 护暂停服务的通知	中国证监会指定报刊 及本公司网站	2016 年 4 月 29 日
56	大成基金管理有限公司关于股权变更及修改《公司章程》 的公告	中国证监会指定报刊 及本公司网站	2016 年 4 月 27 日
57	大成基金管理有限公司关于支付宝基金支付业务下线的 公告	中国证监会指定报刊 及本公司网站	2016 年 4 月 18 日
58	关于网上直销端建设银行进行系统维护暂停服务的通知	中国证监会指定报刊 及本公司网站	2016 年 4 月 15 日
59	大成基金管理有限公司关于网上直销端通联支付渠道维 护暂停服务的通知	中国证监会指定报刊 及本公司网站	2016 年 4 月 14 日
60	关于大成基金管理有限公司上海理财中心业务变更的公 告	中国证监会指定报刊 及本公司网站	2016 年 3 月 29 日
61	大成基金管理有限公司关于网上直销端中国银行渠道维 护暂停服务的通知	中国证监会指定报刊 及本公司网站	2016 年 3 月 25 日
62	大成基金管理有限公司关于网上直销端民生银行渠道维	中国证监会指定报刊	2016 年 3

	护暂停服务的通知	及本公司网站	月 25 日
63	大成基金管理有限公司关于网上直销端暂停申购交易业务的通知	中国证监会指定报刊及本公司网站	2016 年 2 月 3 日
64	大成基金管理有限公司关于网上直销端银联支付渠道维护暂停服务的通知	中国证监会指定报刊及本公司网站	2016 年 1 月 26 日
65	大成基金管理有限公司关于网上交易 PC 端银联支付渠道升级暂停部分服务的通知	中国证监会指定报刊及本公司网站	2016 年 1 月 22 日
66	大成基金管理有限公司关于网上交易通联系统升级暂停服务的通知	中国证监会指定报刊及本公司网站	2016 年 1 月 19 日
67	大成基金管理有限公司关于网上交易 PC 端银联支付渠道升级暂停服务的通知	中国证监会指定报刊及本公司网站	2016 年 1 月 15 日
68	大成基金管理有限公司关于网上交易通联系统升级暂停服务的通知	中国证监会指定报刊及本公司网站	2016 年 1 月 14 日
69	大成基金管理有限公司关于因指数熔断调整公司旗下部分公募基金开放时间的公告	中国证监会指定报刊及本公司网站	2016 年 1 月 8 日
70	关于旗下场内基金在指数熔断期间暂停申购赎回业务的提示性公告	中国证监会指定报刊及本公司网站	2016 年 1 月 6 日
71	大成基金管理有限公司关于因指数熔断调整公司旗下部分公募基金开放时间的公告	中国证监会指定报刊及本公司网站	2016 年 1 月 5 日

## §12 影响投资者决策的其他重要信息

1、根据 2016 年 4 月 27 日《大成基金管理有限公司关于股权变更及修改<公司章程>的公告》，根据大成基金管理有限公司（以下简称“本公司”）第六届董事会第十四次会议和 2016 年第一次临时股东会的有关决议，本公司原股东广东证券股份有限公司通过其破产管理人将所持本公司 2% 股权（对应出资额 400 万元）以拍卖竞买的方式转让给本公司股东中泰信托有限责任公司，广东证券股份有限公司退出本公司投资，中泰信托有限责任公司所持本公司股权增至 50%（对应出资额 1 亿元），同时，就本公司股权变更的相关内容修改《大成基金管理有限公司公司章程》。本公司股权变更及修改《大成基金管理有限公司公司章程》的工商变更手续已于 2016 年 4 月 25 日在深圳市市场监督管理局办理完毕。

2、基金管理人于 2017 年 2 月 18 日发布了《大成基金管理有限公司关于高级管理人员变更的公告》，经大成基金管理有限公司第六届董事会第二十四次会议（以下简称“董事会”）审议通过，杜鹃女士不再担任公司督察长。董事会同时决议，同意在公司新督察长任职前，由公司总经理罗登攀先生代为履行督察长职务，代为履职时间不超过 90 日。

3、基金管理人于 2017 年 2 月 18 日发布了《大成基金管理有限公司关于高级管理人员变更的公告》，经大成基金管理有限公司第六届董事会第二十四次会议审议通过，陈翔凯先生、

谭晓冈先生和姚余栋先生担任公司副总经理。

### §13 备查文件目录

#### 13.1 备查文件目录

- 1、中国证监会批准设立大成内需增长股票型证券投资基金的文件；
- 2、《大成内需增长混合型证券投资基金基金合同》；
- 3、《大成内需增长混合型证券投资基金托管协议》；
- 4、大成基金管理有限公司批准文件、营业执照、公司章程；
- 5、本报告期内在指定报刊上披露的各种公告原稿；
- 6、《大成内需增长股票型证券投资基金变更基金名称、基金类别以及修订基金合同部分条款的公告》。

#### 13.2 存放地点

备查文件存放于本基金管理人和托管人的住所。

#### 13.3 查阅方式

投资者可在营业时间免费查阅，或登录本基金管理人网站 <http://www.dcfund.com.cn> 进行查阅。

投资者对本报告书如有疑问，可咨询本基金管理人大成基金管理有限公司。

客户服务中心电话：400-888-5558（免长途通话费用）

国际互联网址：<http://www.dcfund.com.cn>

大成基金管理有限公司  
2017年3月25日