

嘉实成长收益证券投资基金 2016 年年度报告

2016 年 12 月 31 日

基金管理人：嘉实基金管理有限公司

基金托管人：中国银行股份有限公司

送出日期：2017 年 3 月 29 日

§ 1 重要提示及目录

1.1 重要提示

基金管理人的董事会、董事保证本报告所载资料不存在虚假记载、误导性陈述或重大遗漏，并对其内容的真实性、准确性和完整性承担个别及连带的法律责任。本年度报告已经全部独立董事签字同意，并由董事长签发。

基金托管人中国银行股份有限公司根据本基金合同规定，于 2017 年 3 月 24 日复核了本报告中的财务指标、净值表现、利润分配情况、财务会计报告、投资组合报告等内容，保证复核内容不存在虚假记载、误导性陈述或者重大遗漏。

基金管理人承诺以诚实信用、勤勉尽责的原则管理和运用基金资产，但不保证基金一定盈利。

基金的过往业绩并不代表其未来表现。投资有风险，投资者在作出投资决策前应仔细阅读本基金的招募说明书及其更新。

本基金已根据香港《证券及期货条例》第 104 条在香港获得证券及期货事务监察委员会认可及可供在香港向公众销售。证券及期货事务监察委员会认可不代表对本基金的推荐或认许，亦不代表其对本基金商业利弊或其表现作出保证。此并不意指本基金适合所有投资者，亦并非认许本基金适合任何特定投资者或投资者类别。

本报告期自 2016 年 1 月 1 日起至 2016 年 12 月 31 日止。

1.2 目录

§1 重要提示及目录	2
1.1 重要提示.....	2
1.2 目录.....	3
§2 基金简介	5
2.1 基金基本情况.....	5
2.2 基金产品说明.....	5
2.3 基金管理人和基金托管人.....	5
2.4 信息披露方式.....	6
2.5 其他相关资料.....	6
§3 主要财务指标、基金净值表现及利润分配情况	6
3.1 主要会计数据和财务指标.....	6
3.2 基金净值表现.....	7
3.3 过去三年基金的利润分配情况.....	11
§4 管理人报告	12
4.1 基金管理人及基金经理情况.....	12
4.2 管理人对报告期内本基金运作合规守信情况的说明.....	13
4.3 管理人对报告期内公平交易情况的专项说明.....	14
4.4 管理人对报告期内基金的投资策略和业绩表现的说明.....	15
4.5 管理人对宏观经济、证券市场及行业走势的简要展望.....	15
4.6 管理人内部有关本基金的监察稽核工作情况.....	16
4.7 管理人对报告期内基金估值程序等事项的说明.....	16
4.8 管理人对报告期内基金利润分配情况的说明.....	17
4.9 报告期内管理人对本基金持有人数或基金资产净值预警情形的说明.....	17
§5 托管人报告	17
5.1 报告期内本基金托管人合规守信情况声明.....	17
5.2 托管人对报告期内本基金投资运作合规守信、净值计算、利润分配等情况的说明.....	17
5.3 托管人对本年度报告中财务信息等内容的真实、准确和完整发表意见.....	17
§6 审计报告	18
§7 年度财务报表	19
7.1 资产负债表.....	19
7.2 利润表.....	20
7.3 所有者权益（基金净值）变动表.....	21
7.4 报表附注.....	22
§8 投资组合报告	47
8.1 期末基金资产组合情况.....	47
8.2 期末按行业分类的股票投资组合.....	47
8.3 期末按公允价值占基金资产净值比例大小排序的所有股票投资明细.....	48
8.4 报告期内股票投资组合的重大变动.....	51
8.5 期末按债券品种分类的债券投资组合.....	52
8.6 期末按公允价值占基金资产净值比例大小排序的前五名债券投资明细.....	53
8.7 期末按公允价值占基金资产净值比例大小排序的所有资产支持证券投资明细.....	53
8.8 报告期末按公允价值占基金资产净值比例大小排序的前五名贵金属投资明细.....	53

8.9 期末按公允价值占基金资产净值比例大小排序的前五名权证投资明细	53
8.10 报告期末本基金投资的股指期货交易情况说明	53
8.11 报告期末本基金投资的国债期货交易情况说明	53
8.12 投资组合报告附注	54
§9 基金份额持有人信息	54
9.1 期末基金份额持有人户数及持有人结构	54
9.2 期末基金管理人的从业人员持有本基金的情况	55
9.3 期末基金管理人的从业人员持有本开放式基金份额总量区间的情况	55
§10 开放式基金份额变动	55
§11 重大事件揭示	56
11.1 基金份额持有人大会决议	56
11.2 基金管理人、基金托管人的专门基金托管部门的重大人事变动	56
11.3 涉及基金管理人、基金财产、基金托管业务的诉讼	56
11.4 基金投资策略的改变	56
11.5 为基金进行审计的会计师事务所情况	56
11.6 管理人、托管人及其高级管理人员受稽查或处罚等情况	57
11.7 基金租用证券公司交易单元的有关情况	57
11.8 其他重大事件	60
§12 备查文件目录	63
12.1 备查文件目录	63
12.2 存放地点	63
12.3 查阅方式	63
§13 补充披露	63

§ 2 基金简介

2.1 基金基本情况

基金名称	嘉实成长收益证券投资基金	
基金简称	嘉实成长收益混合	
基金主代码	070001	
基金运作方式	契约型开放式	
基金合同生效日	2002 年 11 月 5 日	
基金管理人	嘉实基金管理有限公司	
基金托管人	中国银行股份有限公司	
报告期末基金份额总额	4, 515, 194, 030. 35 份	
基金合同存续期	不定期	
下属分级基金的基金简称:	嘉实成长收益混合 A	嘉实成长收益混合 H
下属分级基金的交易代码:	070001	960024
报告期末下属分级基金的份额总额	4, 514, 246, 485. 24 份	947, 545. 11 份

2.2 基金产品说明

投资目标	本基金定位于成长收益复合型基金，在获取稳定的现金收益的基础上，积极谋求资本增值机会。
投资策略	本基金通过精选收益型股票以及对债券类资产的稳健投资来实现“稳定收益”的目标；同时通过实施“行业优选、积极轮换”的策略，实现“资本增值”目标。
业绩比较基准	上证 A 股指数
风险收益特征	本基金属于中等风险证券投资基金，长期系统性风险控制目标为基金份额净值相对于基金业绩基准的贝塔值不超过 0.75。在此前提下，本基金通过合理配置在成长型资产类、收益型资产类和现金等大类资产之间的比例，努力实现股票市场上涨期间基金资产净值涨幅不低于上证 A 股指数涨幅的 65%，股票市场下跌期间基金资产净值下跌幅度不超过上证 A 股指数跌幅的 55%。

2.3 基金管理人和基金托管人

项目	基金管理人	基金托管人
名称	嘉实基金管理有限公司	中国银行股份有限公司
信息披露负责人	姓名	胡勇钦
	联系电话	(010) 65215588
	电子邮箱	service@jsfund.cn
客户服务电话	400-600-8800	95566
传真	(010) 65182266	(010) 66594942
注册地址	中国（上海）自由贸易试验区	北京西城区复兴门内大街 1 号

	世纪大道 8 号上海国金中心二期 53 层 09-11 单元	
办公地址	北京市建国门北大街 8 号华润大厦 8 层	北京西城区复兴门内大街 1 号
邮政编码	100005	100818
法定代表人	邓红国	田国立

2.4 信息披露方式

本基金选定的信息披露报纸名称	《中国证券报》、《上海证券报》、《证券时报》
登载基金年度报告正文的管理人互联网网址	http://www.jsfund.cn
基金年度报告备置地点	北京市建国门北大街 8 号华润大厦 8 层嘉实基金管理有限公司

2.5 其他相关资料

项目	名称	办公地址
会计师事务所	普华永道中天会计师事务所（特殊普通合伙）	上海市黄浦区湖滨路 202 号企业天地 2 号楼普华永道中心 11 楼
注册登记机构	嘉实基金管理有限公司	北京市建国门北大街 8 号华润大厦 8 层

§ 3 主要财务指标、基金净值表现及利润分配情况

3.1 主要会计数据和财务指标

金额单位：人民币元

3.1.1 期间数据和指标	2016 年		2015 年		2014 年	
	嘉实成长收益混合 A	嘉实成长收益混合 H	嘉实成长收益混合 A	嘉实成长收益混合 H	嘉实成长收益混合 A	嘉实成长收益混合 H
本期已实现收益	-194,911,693.22	-10,165.21	2,256,621,400.70	-	400,776,848.54	-
本期利润	-406,270,767.54	-37,093.15	1,853,503,096.87	-	722,279,629.40	-
加权平均基金份额本期利润	-0.0929	-0.0584	0.4612	-	0.0989	-
本期加权平均净值	-8.00%	-5.73%	41.14%	-	14.91%	-

利润率						
本期基金份额净值增长率	-9.06%	-2.09%	66.86%	-	18.88%	-
3.1.2 期末数据和指标	2016 年末		2015 年末		2014 年末	
期末可供分配利润	2,572,579,728.36	-19,795.59	2,669,229,049.32	-	881,007,416.66	-
期末可供分配基金份额利润	0.5699	-0.0209	0.6977	-	0.1903	-
期末基金资产净值	5,245,966,042.01	927,749.52	4,934,955,914.62	-	3,622,253,790.19	-
期末基金份额净值	1.1621	0.9791	1.2899	-	0.7825	-
3.1.3 累计期末指标	2016 年末		2015 年末		2014 年末	
基金份额累计净值增长率	914.72%	-2.09%	1,015.80%	-	568.72%	-

注：（1）本期已实现收益指基金本期利息收入、投资收益、其他收入（不含公允价值变动收益）扣除相关费用后的余额，本期利润为本期已实现收益加上本期公允价值变动收益；（2）所述基金业绩指标不包括持有人认购或交易基金的各项费用，计入费用后实际收益水平要低于所列数字；（3）期末可供分配利润采用期末资产负债表中未分配利润与未分配利润中已实现部分的孰低数。（4）本基金自 2016 年 1 月 7 日起增加 H 类基金份额类别，仅在中国香港地区销售。

3.2 基金净值表现

3.2.1 基金份额净值增长率及其与同期业绩比较基准收益率的比较

嘉实成长收益混合 A

阶段	份额净值增长率①	份额净值增长率标准差②	业绩比较基准收益率③	业绩比较基准收益率标准差④	①—③	②—④
过去三个月	-4.05%	0.69%	3.32%	0.69%	-7.37%	0.00%
过去六个月	-3.74%	0.74%	5.97%	0.73%	-9.71%	0.01%
过去一年	-9.06%	1.48%	-12.28%	1.45%	3.22%	0.03%
过去三年	80.40%	1.67%	46.74%	1.76%	33.66%	-0.09%
过去五年	154.00%	1.42%	41.03%	1.54%	112.97%	-0.12%
自基金合同	914.72%	1.28%	103.06%	1.66%	811.66%	-0.38%

生效起至今						
-------	--	--	--	--	--	--

嘉实成长收益混合 H

阶段	份额净值增长率①	份额净值增长率标准差②	业绩比较基准收益率③	业绩比较基准收益率标准差④	①-③	②-④
过去三个月	-4.06%	0.69%	3.32%	0.69%	-7.38%	0.00%
自基金合同生效起至今	-2.09%	0.71%	4.19%	0.71%	-6.28%	0.00%

3.2.2 自基金合同生效以来基金份额累计净值增长率变动及其与同期业绩比较基准收益率变动的比较

嘉实成长收益混合A基金份额累计净值增长率与同期业绩比较基准收益率的历史走势对比图



图 1：嘉实成长收益混合 A 基金份额累计净值增长率与同期业绩比较基准收益率的历史走势对比图

(2002 年 11 月 5 日至 2016 年 12 月 31 日)

嘉实成长收益混合H基金份额累计净值增长率与同期业绩比较基准收益率的历史走势对比图

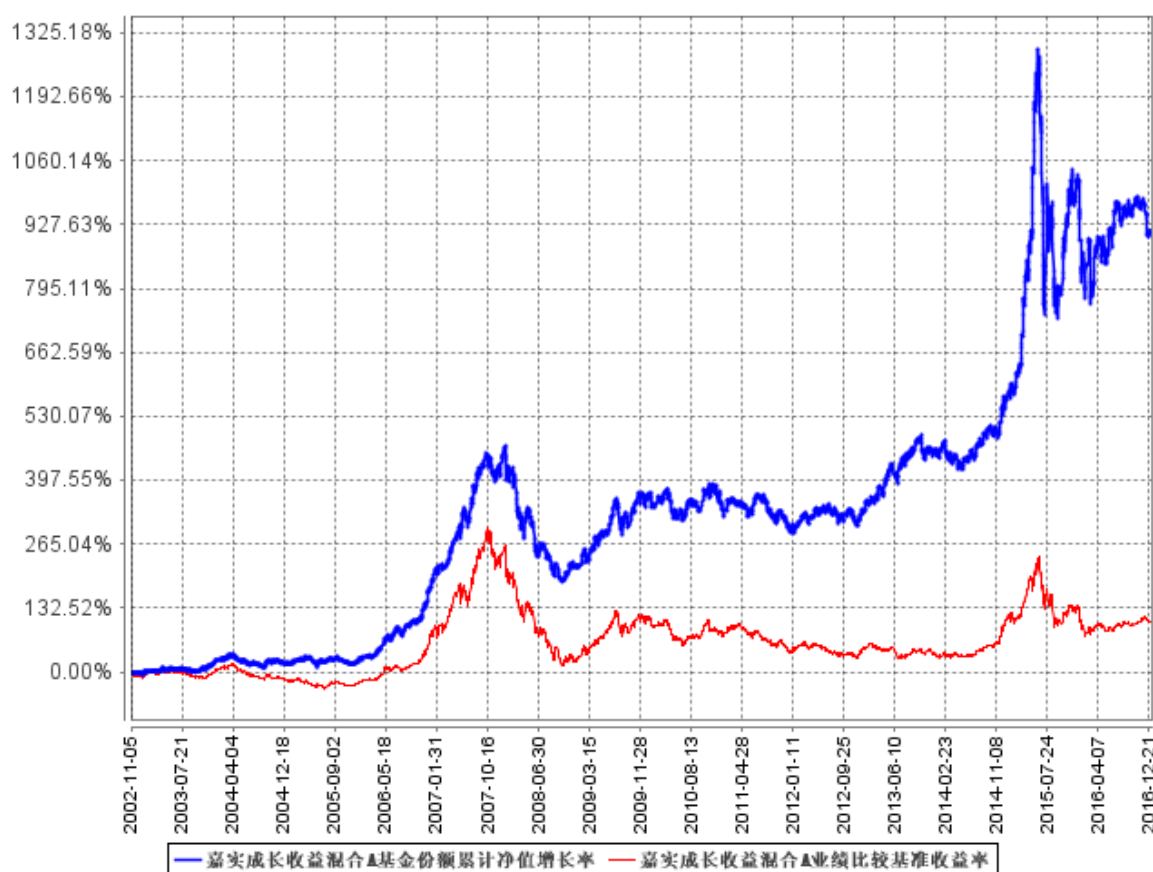

图 2: 嘉实成长收益混合 H 基金份额累计净值增长率与同期业绩比较基准收益率的历史走势对比图

(2016 年 8 月 1 日至 2016 年 12 月 31 日)

注: 按基金合同规定, 本基金自基金合同生效日起 6 个月内为建仓期。建仓期结束时本基金的各项投资比例符合基金合同第十八条 ((二) 投资范围和 (六) 投资组合比例限制) 的约定: (1) 投资于股票、债券的比例不低于基金资产总值的 80%; (2) 持有一家公司的股票, 不得超过基金资产净值的 10%; (3) 本基金与由本基金管理人管理的其他基金持有一家公司的证券, 不得超过该证券的 10%; (4) 投资于国债的比例不低于基金资产净值的 20%; (5) 本基金的股票资产中至少有 80% 属于本基金名称所显示的投资内容; (6) 法律法规或监管部门对上述比例限制另有规定的, 从其规定。

3.2.3 过去五年基金每年净值增长率及其与同期业绩比较基准收益率的比较

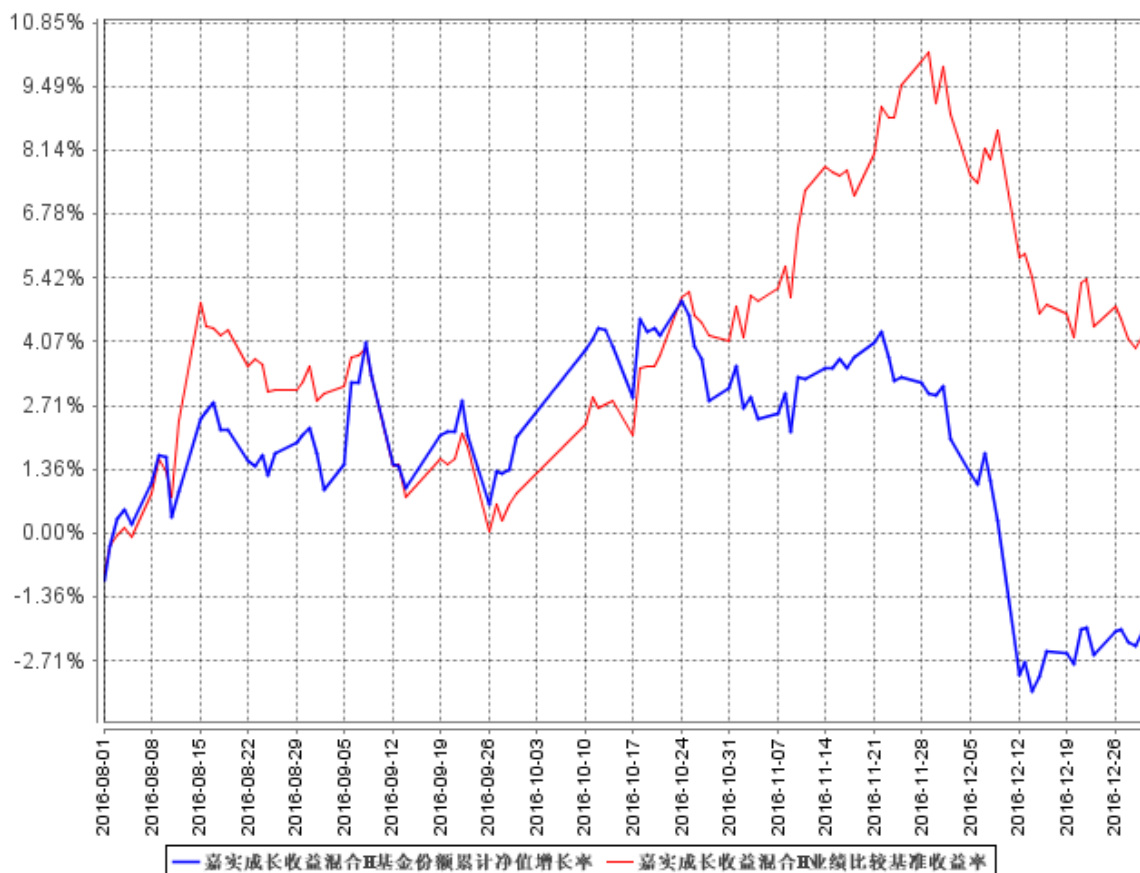
嘉实成长收益混合A过去五年基金每年净值增长率及其与同期业绩比较基准收益率的对比图

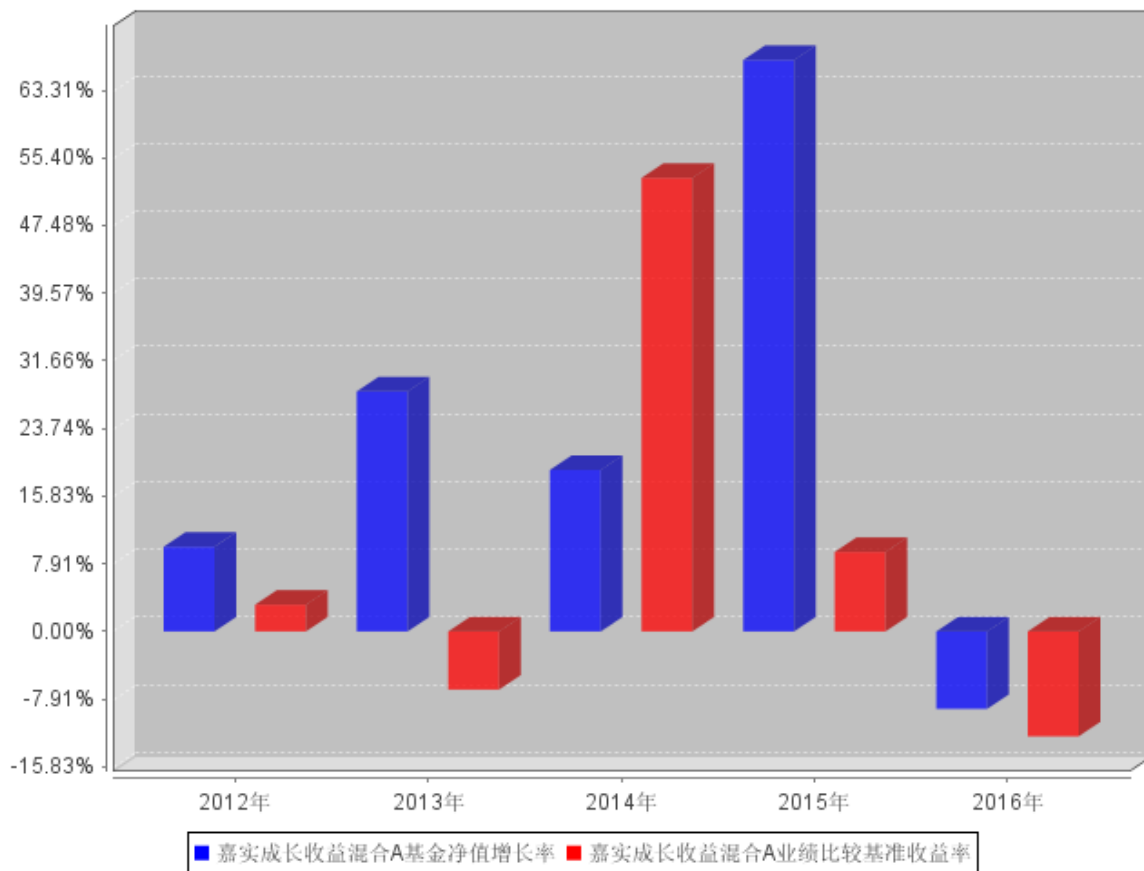

嘉实成长收益混合H过去五年基金每年净值增长率及其与同期业绩比较基准收益率的对比图

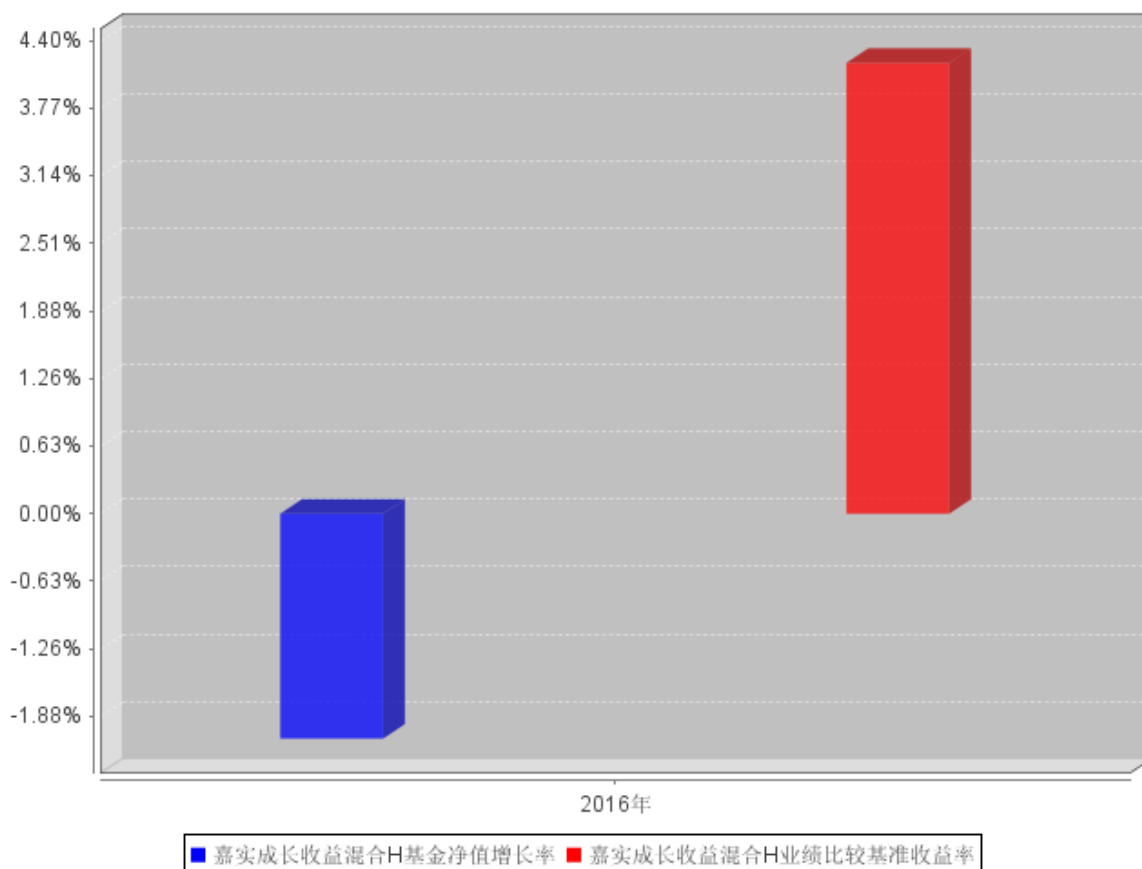

注：嘉实成长收益混合 H 类基金份额 2016 年度的相关数据根据当年实际存续期（2016 年 8 月 1 日至 2016 年 12 月 31 日）计算。

3.3 过去三年基金的利润分配情况

单位：人民币元

嘉实成长收益混合 A					
年度	每 10 份基金份额分红数	现金形式发放总额	再投资形式发放总额	年度利润分配合计	备注
2016	0.1000	22,129,719.85	17,354,949.84	39,484,669.69	
2015	0.0960	21,810,660.86	21,994,168.19	43,804,829.05	
2014	-	-	-	-	
合计	0.1960	43,940,380.71	39,349,118.03	83,289,498.74	

注：本基金自 2016 年 1 月 7 日起增加 H 类基金份额类别，本报告期间嘉实成长收益混合 H 无利润分配。

§ 4 管理人报告

4.1 基金管理人及基金经理情况

4.1.1 基金管理人及其管理基金的经验

本基金管理人为嘉实基金管理有限公司，成立于 1999 年 3 月 25 日，是经中国证监会批准设立的第一批基金管理公司之一，是中外合资基金管理公司。公司注册地上海，公司总部设在北京，在深圳、成都、杭州、青岛、南京、福州、广州设有分公司。公司获得首批全国社保基金、企业年金投资管理人和 QDII、特定资产管理业务资格。

截止 2016 年 12 月 31 日，基金管理人共管理 2 只封闭式证券投资基金、111 只开放式证券投资基金，具体包括嘉实丰和价值封闭、嘉实元和、嘉实成长收益混合、嘉实增长混合、嘉实稳健混合、嘉实债券、嘉实服务增值行业混合、嘉实优质企业混合、嘉实货币、嘉实沪深 300 ETF 联接 (LOF)、嘉实超短债债券、嘉实主题混合、嘉实策略混合、嘉实海外中国股票混合 (QDII)、嘉实研究精选混合、嘉实多元债券、嘉实量化阿尔法混合、嘉实回报混合、嘉实基本面 50 指数 (LOF)、嘉实价值优势混合、嘉实稳固收益债券、嘉实 H 股指数 (QDII-LOF)、嘉实主题新动力混合、嘉实多利分级债券、嘉实领先成长混合、嘉实深证基本面 120ETF、嘉实深证基本面 120ETF 联接、嘉实黄金 (QDII-FOF-LOF)、嘉实信用债券、嘉实周期优选混合、嘉实安心货币、嘉实中创 400ETF、嘉实中创 400 联接、嘉实沪深 300ETF、嘉实优化红利混合、嘉实全球房地产 (QDII)、嘉实理财宝 7 天债券、嘉实增强收益定期债券、嘉实纯债债券、嘉实中证中期企业债指数 (LOF)、嘉实中证 500ETF、嘉实增强信用定期债券、嘉实中证 500ETF 联接、嘉实中证中期国债 ETF、嘉实中证金边中期国债 ETF 联接、嘉实丰益纯债定期债券、嘉实研究阿尔法股票、嘉实如意宝定期债券、嘉实美国成长股票 (QDII)、嘉实丰益策略定期债券、嘉实丰益信用定期债券、嘉实新兴市场债券、嘉实绝对收益策略定期混合、嘉实宝 A/B、嘉实活期宝货币、嘉实 1 个月理财债券、嘉实活钱包货币、嘉实泰和混合、嘉实薪金宝货币、嘉实对冲套利定期开放混合、嘉实中证医药卫生 ETF、嘉实中证主要消费 ETF、嘉实中证金融地产 ETF、嘉实 3 个月理财债券、嘉实医疗保健股票、嘉实新兴产业股票、嘉实新收益混合、嘉实沪深 300 指数研究增强、嘉实逆向策略股票、嘉实企业变革股票、嘉实新消费股票、嘉实全球互联网股票、嘉实先进制造股票、嘉实事件驱动股票、嘉实机构快线货币、嘉实新机遇混合发起式、嘉实低价策略股票、嘉实中证金融地产 ETF 联接、嘉实新起点混合、嘉实腾讯自选股大数据策略股票、嘉实环保低碳股票、嘉实创新成长混合、嘉实智能汽车股票、嘉实新起航混合、嘉实新财富混合、嘉实稳祥纯债债券、嘉实稳瑞纯债债券、嘉实

新常态混合、嘉实新优选混合、嘉实新趋势混合、嘉实新思路混合、嘉实稳泰债券、嘉实稳丰纯债债券、嘉实沪港深精选股票、嘉实稳盛债券、嘉实稳鑫纯债债券、嘉实安益混合、嘉实文体娱乐股票、嘉实稳泽纯债债券、嘉实惠泽定增混合、嘉实成长增强混合、嘉实策略优选混合、嘉实主题增强混合、嘉实研究增强混合、嘉实优势成长混合、嘉实稳荣债券、嘉实农业产业股票、嘉实价值增强混合、嘉实新添瑞混合、嘉实现金宝货币、嘉实增益宝货币、嘉实物流产业股票、嘉实丰安 6 个月定期债券。其中嘉实增长混合、嘉实稳健混合和嘉实债券 3 只开放式基金属于嘉实理财通系列基金，同时，管理多个全国社保基金、企业年金、特定客户资产投资组合。

4.1.2 基金经理（或基金经理小组）及基金经理助理简介

姓名	职务	任本基金的基金经理（助理）期限		证券从业年限	说明
		任职日期	离任日期		
邵秋涛	本基金、嘉实领先成长混合、嘉实成长增强混合基金经理，股票投资业务助理 CIO 兼股票投资部总监	2013 年 6 月 7 日	-	18 年	曾任职于成都证券、大鹏证券、国信证券，从事行业研究工作，先后担任研究员、高级研究员；2006 年 12 月加盟嘉实基金管理有限公司，历任公司高级研究员、投资经理，现任股票投资业务助理 CIO 兼股票投资部总监。金融硕士，具有基金从业资格，澳大利亚籍。
谢泽林	本基金、嘉实新机遇混合发起式、嘉实策略混合基金经理	2015 年 12 月 31 日	-	7 年	2009 年 7 月加入嘉实基金管理有限公司研究部，曾任行业研究员一职。现任职于股票投资部。硕士研究生，具有基金从业资格。

(1) 任职日期、离任日期是指公司作出决定后公告之日；(2) 证券从业的含义遵从行业协会《证券业从业人员资格管理办法》的相关规定。

4.2 管理人对报告期内本基金运作合规守信情况的说明

报告期内，本基金管理人严格遵循了《证券法》、《证券投资基金法》及其各项配套法规、《嘉实成长收益证券投资基金基金合同》和其他相关法律法规的规定，本着诚实信用、勤勉尽责的原则管理和运用基金资产，在严格控制风险的基础上，为基金份额持有人谋求最大利益。本基金运作管理符合有关法律法规和基金合同的规定和约定，无损害基金份额持有人利益的行为。

4.3 管理人对报告期内公平交易情况的专项说明

4.3.1 公平交易制度和控制方法

公司制定了《公平交易管理制度》，按照证监会《证券投资基金管理公司公平交易制度指导意见》等法律法规的规定，从组织架构、岗位设置和业务流程、系统和制度建设、内控措施和信息披露等多方面，确保在投资管理活动中公平对待不同投资组合，杜绝不同投资组合之间进行利益输送，保护投资者合法权益。

公司公平交易管理制度要求境内上市股票、债券的一级市场申购、二级市场交易以及投资管理过程中各个相关环节符合公平交易的监管要求。各投资组合能够公平地获得投资信息、投资建议，并在投资决策委员会的制度规范下独立决策，实施投资决策时享有公平的机会。所有组合投资决策与交易执行保持隔离，任何组合必须经过公司交易部集中交易。各组合享有平等的交易权利，共享交易资源。对交易所公开竞价交易以及银行间市场交易、交易所大宗交易等非集中竞价交易制定专门的交易规则，保证各投资组合获得公平的交易机会。对于部分债券一级市场申购、非公开发行股票申购等以公司名义进行的交易，严格遵循各投资组合交易前独立确定交易要素，交易后按照价格优先、比例分配的原则对交易结果进行分配。

4.3.2 公平交易制度的执行情况

报告期内，公司严格执行证监会《证券投资基金管理公司公平交易制度指导意见》和公司内部公平交易制度，各投资组合按投资管理制度和流程独立决策，并在获得投资信息、投资建议和实施投资决策方面享有公平的机会；通过完善交易范围内各类交易的公平交易执行细则、严格的流程控制、持续的技术改进，确保公平交易原则的实现；对投资交易行为进行监察稽核，通过 IT 系统和人工监控等方式进行日常监控和定期分析评估并完整详实记录相关信息，及时完成每季度和年度公平交易专项稽核。

报告期内，公司对连续四个季度期间内、不同时间窗下（日内、3 日内、5 日内）公司管理的不同投资组合同向交易的交易价差进行分析，未发现违反公平交易制度的异常行为。

4.3.3 异常交易行为的专项说明

报告期内，公司旗下所有投资组合参与交易所公开竞价交易中，同日反向交易成交较少的单边交易量超过该证券当日成交量的 5%的，合计 6 次，为旗下组合被动跟踪标的指数需要，与其他组合发生反向交易，不存在利益输送行为。

4.4 管理人对报告期内基金的投资策略和业绩表现的说明

4.4.1 报告期内基金投资策略和运作分析

国内经济 2016 年走势平稳、通胀比较温和，GDP 增速稳定在 6.7%左右，CPI 基本在 2%上下震荡。以原油为代表的大宗商品价格触底回升，带动国内 PPI 由负转正，上游工业企业的利润触底回升。房地产、汽车行业也出现阶段性景气，对上下游产业链有一定的带动作用。

2016 年 A 股市场首先经历 1 月份的熔断暴跌，而后整体呈现震荡行情，全年上证综指下跌 12.31%、创业板指数下跌 27.71%、上证 50 指数仅下跌 5.53%。市场以结构性机会为主，呈现二八分化，即 20%的个股上涨、80%的个股下跌。整体上业绩稳健增长的大盘蓝筹跑赢中小盘，低估值个股跑赢高估值个股。成长股中，业绩成长性较好、估值合理偏低的优质企业也取得较好的正收益率，而讲故事且业绩兑现概率较低的伪成长股跌幅较大，高估值的优质成长股也在不断去估值泡沫。

本基金报告期内主要正贡献来自小间距 LED、光通信、血制品等成长性较好、估值合理偏低的行业龙头，以及部分低估值转型的优质企业。

4.4.2 报告期内基金的业绩表现

截至本报告期末嘉实成长收益混合 A 基金份额净值为 1.1621 元，本报告期基金份额净值增长率为-9.06%，同期业绩比较基准收益率为-12.28%；截至本报告期末嘉实成长收益混合 H 基金份额净值为 0.9791 元，本报告期基金份额净值增长率为-2.09%，同期业绩比较基准收益率为 4.19%。

4.5 管理人对宏观经济、证券市场及行业走势的简要展望

展望 2017 年，国内经济数据预计相对平稳，房地产和汽车行业的阶段性降温可能对经济增速会有一定压力。货币政策稳健中性，受制于阶段性的通胀压力，货币收紧的信号可能会逐步明确，特朗普上台后的政策变化是潜在的外部风险。中国经济仍会有很多结构性机会，传统产业和新兴产业的增速仍将继续分化，以网络安全、光通信为代表的新兴产业仍具有广阔的发展空间。预计 2017 年 A 股市场仍以结构性行情为主，整体趋势性行情不明显。从中期来看，结合市场增量资金特征、供给需求、投资者结构变化等因素，高估值的中小盘个股整体面临估值调整和分化的较大压力。

我们重点关注的投资机会包括，一是传统产业中供给侧经过优化和提升、业绩有望超预期、估值有望提升的优质企业，二是新兴产业中估值合理偏低、业绩持续快速增长的细分领域龙头企业。本基金将以严格的选股标准和估值标准，力争给持有人带来良好的投资回报。

4.6 管理人内部有关本基金的监察稽核工作情况

报告期内，基金管理人有关法律稽核工作情况如下：

(1) 继续内控前置，在基金营销、投资管理、信息披露以及新产品设计开发、海外业务、另类业务、制度建设、合同管理、法律咨询等方面，事前进行合规性审核、监控。对于新产品、新业务，从战略规划到具体产品方案，在投资范围、投资工具、运作规则等方面，重点关注防控风险。

(2) 合规管理：主要从事前合规审核、全方位合规监控、数据库维护、“三条底线”防范、合规培训等方面，积极开展各项合规管理工作。

(3) 内部审计：按季度对销售、投资、后台和其它业务开展内审，完成相应内审报告及其后续改进跟踪。继续发起公司 GIPS 第三方验证、ISAE3402 国际鉴证，全面完成公司及基金的外审等。

(4) 法律事务：完成大量的日常法律事务工作，包括合同、协议审查（包括各类产品及业务），主动解决各项法律文件以及实务运作中存在的差错和风险隐患，未发现新增产品、新增业务以及日常业务的法律风险问题。

(5) 加强差错管理，继续完善公司整体风险架构表，推动各业务单元梳理流程、制度，落实风险责任授权体系，确保所有识别的关键风险点均有相应措施控制，努力实现适当风险水平下的效益最大化。

此外，我们还积极配合监管机关、社保基金理事会的检查以及统计调查工作，按时完成季度、年度监察稽核报告和各项统计、专题报告。

4.7 管理人对报告期内基金估值程序等事项的说明

报告期内，本基金管理人严格遵守《企业会计准则》、《证券投资基金会计核算业务指引》以及中国证监会相关规定和基金合同的约定，日常估值由基金管理人与基金托管人一同进行，基金份额净值由基金管理人完成估值后，经基金托管人复核无误后由基金管理人对外公布。月末、年中和年末估值复核与基金会计账目的核对同时进行。

本基金管理人设立估值专业委员会，委员由固定收益、交易、运营、风险管理、合规等部门负责人组成，负责研究、指导基金估值业务。基金管理人估值委员和基金会计均具有专业胜任能力和相关工作经验。报告期内，固定收益部门负责人同时兼任基金经理、估值委员，基金经理参加估值专业委员会会议，但不介入基金日常估值业务；参与估值流程各方之间不存在任何重大利益冲突；与估值相关的机构包括但不限于上海、深圳证券交易所，中国证券登记结算有限责任公

司，中央国债登记结算公司，中证指数有限公司以及中国证券投资基金业协会等。

4.8 管理人对报告期内基金利润分配情况的说明

(1) 本基金的基金管理人于 2016 年 1 月 15 日发布《嘉实成长收益证券投资基金 2015 年年度收益分配公告》，收益分配基准日为 2015 年 12 月 31 日，每 10 份基金份额发放现金红利 0.1000 元，具体参见本报告“7.4.11 利润分配情况”。

(2) 根据本基金基金合同（二十二（三）收益分配原则）约定，报告期内本基金未实施利润分配，符合法律法规的规定和基金合同的相关约定。

4.9 报告期内管理人对本基金持有人数或基金资产净值预警情形的说明

无。

§ 5 托管人报告

5.1 报告期内本基金托管人遵规守信情况声明

本报告期内，中国银行股份有限公司（以下称“本托管人”）在嘉实成长收益证券投资基金（以下称“本基金”）的托管过程中，严格遵守《证券投资基金法》及其他有关法律法规、基金合同和托管协议的有关规定，不存在损害基金份额持有人利益的行为，完全尽职尽责地履行了应尽的义务。

5.2 托管人对报告期内本基金投资运作遵规守信、净值计算、利润分配等情况的说明

本报告期内，本托管人根据《证券投资基金法》及其他有关法律法规、基金合同和托管协议的规定，对本基金管理人的投资运作进行了必要的监督，对基金资产净值的计算、基金份额申购赎回价格的计算以及基金费用开支等方面进行了认真地复核，未发现本基金管理人存在损害基金份额持有人利益的行为。

5.3 托管人对本年度报告中财务信息等内容的真实、准确和完整发表意见

本报告中的财务指标、净值表现、收益分配情况、财务会计报告（注：财务会计报告中的“金融工具风险及管理”部分未在托管人复核范围内）、投资组合报告等数据真实、准确和完整。

§ 6 审计报告

普华永道中天审字(2017)第 20638 号

嘉实成长收益证券投资基金全体基金份额持有人：

我们审计了后附的嘉实成长收益证券投资基金(以下简称“嘉实成长收益混合基金”)的财务报表,包括 2016 年 12 月 31 日的资产负债表、2016 年度的利润表和所有者权益(基金净值)变动表以及财务报表附注。

一、 管理层对财务报表的责任

编制和公允列报财务报表是嘉实成长收益混合基金的基金管理人嘉实基金管理有限公司管理层的责任。这种责任包括：

(1) 按照企业会计准则和中国证券监督管理委员会(以下简称“中国证监会”)、中国证券投资基金业协会(以下简称“中国基金业协会”)发布的有关规定及允许的基金行业实务操作编制财务报表,并使其实现公允反映;

(2) 设计、执行和维护必要的内部控制,以使财务报表不存在由于舞弊或错误导致的重大错报。

二、 注册会计师的责任

我们的责任是在执行审计工作的基础上对财务报表发表审计意见。我们按照中国注册会计师审计准则的规定执行了审计工作。中国注册会计师审计准则要求我们遵守中国注册会计师职业道德守则,计划和执行审计工作以对财务报表是否不存在重大错报获取合理保证。

审计工作涉及实施审计程序,以获取有关财务报表金额和披露的审计证据。选择的审计程序取决于注册会计师的判断,包括对由于舞弊或错误导致的财务报表重大错报风险的评估。在进行风险评估时,注册会计师考虑与财务报表编制和公允列报相关的内部控制,以设计恰当的审计程序,但目的并非对内部控制的有效性发表意见。审计工作还包括评价管理层选用会计政策的恰当性和作出会计估计的合理性,以及评价财务报表的总体列报。

我们相信,我们获取的审计证据是充分、适当的,为发表审计意见提供了基础。

三、 审计意见

我们认为,上述嘉实成长收益混合基金的财务报表在所有重大方面按照企业会计准则和在财务报表附注中所列示的中国证监会、中国基金业协会发布的有关规定及允许的基金行业实务操作编制,公允反映了嘉实成长收益混合基金 2016 年 12 月 31 日的财务状况以及 2016 年度的经营成

果和基金净值变动情况。

普华永道中天

注册会计师

会计师事务所(特殊普通合伙)

许 康 玮

中国 · 上海市

张 勇

2017 年 3 月 22 日

§ 7 年度财务报表

7.1 资产负债表

会计主体：嘉实成长收益证券投资基金

报告截止日：2016 年 12 月 31 日

单位：人民币元

资 产	附注号	本期末 2016 年 12 月 31 日	上年度末 2015 年 12 月 31 日
资 产：			
银行存款	7.4.7.1	784,012,958.06	501,212,929.41
结算备付金		3,583,717.89	4,776,938.02
存出保证金		1,356,581.02	1,498,642.82
交易性金融资产	7.4.7.2	4,441,664,810.86	4,418,909,812.31
其中：股票投资		3,251,730,810.86	3,316,000,812.31
基金投资		-	-
债券投资		1,189,934,000.00	1,102,909,000.00
资产支持证券投资		-	-
贵金属投资		-	-
衍生金融资产	7.4.7.3	-	-
买入返售金融资产	7.4.7.4	-	-
应收证券清算款		5,532,689.32	-
应收利息	7.4.7.5	22,667,649.03	27,133,264.23
应收股利		-	-
应收申购款		1,125,501.91	4,816,935.69
递延所得税资产		-	-
其他资产	7.4.7.6	-	-
资产总计		5,259,943,908.09	4,958,348,522.48
负债和所有者权益	附注号	本期末 2016 年 12 月 31 日	上年度末 2015 年 12 月 31 日
负 债：			
短期借款		-	-

交易性金融负债		-	-
衍生金融负债	7.4.7.3	-	-
卖出回购金融资产款		-	-
应付证券清算款		-	-
应付赎回款		2,964,372.39	13,672,928.10
应付管理人报酬		6,754,592.75	6,195,289.86
应付托管费		1,125,765.44	1,032,548.33
应付销售服务费		-	-
应付交易费用	7.4.7.7	1,788,066.86	2,041,957.43
应交税费		-	-
应付利息		-	-
应付利润		-	-
递延所得税负债		-	-
其他负债	7.4.7.8	417,319.12	449,884.14
负债合计		13,050,116.56	23,392,607.86
所有者权益：			
实收基金	7.4.7.9	2,674,333,858.76	2,265,726,865.30
未分配利润	7.4.7.10	2,572,559,932.77	2,669,229,049.32
所有者权益合计		5,246,893,791.53	4,934,955,914.62
负债和所有者权益总计		5,259,943,908.09	4,958,348,522.48

注：报告截止日 2016 年 12 月 31 日，嘉实嘉实成长收益混合 A 基金份额净值 1.1621 元，基金份额总额 4,514,246,485.24 份；嘉实成长收益混合 H 基金份额净值 0.9791 元，基金份额总额 947,545.11 份。嘉实成长收益混合基金份额总额合计为 4,515,194,030.35 份。

7.2 利润表

会计主体：嘉实成长收益证券投资基金

本报告期：2016 年 1 月 1 日至 2016 年 12 月 31 日

单位：人民币元

项目	附注号	本期 2016 年 1 月 1 日至 2016 年 12 月 31 日	上年度可比期间 2015 年 1 月 1 日至 2015 年 12 月 31 日
一、收入		-301,301,666.44	1,954,287,277.03
1.利息收入		35,662,877.04	44,507,965.87
其中：存款利息收入	7.4.7.11	3,517,485.48	2,976,514.29
债券利息收入		31,591,376.45	41,462,199.46
资产支持证券利息收入		-	-
买入返售金融资产收入		554,015.11	69,252.12
其他利息收入		-	-
2.投资收益		-128,144,817.08	2,305,640,505.78
其中：股票投资收益	7.4.7.12	-139,636,819.44	2,295,523,379.88

基金投资收益		-	-
债券投资收益	7.4.7.13	-5,762,074.78	871,086.29
资产支持证券投资收益		-	-
贵金属投资收益		-	-
衍生工具收益	7.4.7.14	-	-
股利收益	7.4.7.15	17,254,077.14	9,246,039.61
3.公允价值变动收益	7.4.7.16	-211,386,002.26	-403,118,303.83
4.汇兑收益		-	-
5.其他收入	7.4.7.17	2,566,275.86	7,257,109.21
减：二、费用		105,006,194.25	100,784,180.16
1. 管理人报酬		76,183,870.41	67,053,028.14
2. 托管费		12,697,311.72	11,175,504.65
3. 销售服务费		-	-
4. 交易费用	7.4.7.18	15,643,755.36	21,645,685.08
5. 利息支出		-	417,472.97
其中：卖出回购金融资产支出		-	417,472.97
6. 其他费用	7.4.7.19	481,256.76	492,489.32
三、利润总额		-406,307,860.69	1,853,503,096.87
减：所得税费用		-	-
四、净利润		-406,307,860.69	1,853,503,096.87

7.3 所有者权益（基金净值）变动表

会计主体：嘉实成长收益证券投资基金

本报告期：2016 年 1 月 1 日至 2016 年 12 月 31 日

单位：人民币元

项目	本期 2016 年 1 月 1 日至 2016 年 12 月 31 日		
	实收基金	未分配利润	所有者权益合计
一、期初所有者权益（基金净值）	2,265,726,865.30	2,669,229,049.32	4,934,955,914.62
二、本期经营活动产生的基金净值变动数（本期利润）	-	-406,307,860.69	-406,307,860.69
三、本期基金份额交易产生的基金净值变动数	408,606,993.46	349,123,413.83	757,730,407.29
其中：1. 基金申购款	1,643,822,633.48	1,552,158,884.04	3,195,981,517.52
2. 基金赎回款	-1,235,215,640.02	-1,203,035,470.21	-2,438,251,110.23

四、本期向基金份额持有人分配利润产生的基金净值变动	-	-39,484,669.69	-39,484,669.69
五、期末所有者权益（基金净值）	2,674,333,858.76	2,572,559,932.77	5,246,893,791.53
项目	上年度可比期间 2015年1月1日至2015年12月31日		
	实收基金	未分配利润	所有者权益合计
一、期初所有者权益（基金净值）	2,741,246,373.53	881,007,416.66	3,622,253,790.19
二、本期经营活动产生的基金净值变动数（本期利润）	-	1,853,503,096.87	1,853,503,096.87
三、本期基金份额交易产生的基金净值变动数	-475,519,508.23	-21,476,635.16	-496,996,143.39
其中：1. 基金申购款	3,470,685,524.90	3,870,026,754.96	7,340,712,279.86
2. 基金赎回款	-3,946,205,033.13	-3,891,503,390.12	-7,837,708,423.25
四、本期向基金份额持有人分配利润产生的基金净值变动	-	-43,804,829.05	-43,804,829.05
五、期末所有者权益（基金净值）	2,265,726,865.30	2,669,229,049.32	4,934,955,914.62

报表附注为财务报表的组成部分。

本报告 7.1 至 7.4 财务报表由下列负责人签署：

<u> </u> 赵学军	<u> </u> 王红	<u> </u> 常旭
基金管理人负责人	主管会计工作负责人	会计机构负责人

7.4 报表附注

7.4.1 基金基本情况

嘉实成长收益证券投资基金（以下简称“本基金”）经中国证券监督管理委员会（以下简称“中国证监会”）证监基金字[2002]68号《关于同意嘉实成长收益证券投资基金设立的批复》核准，由基金发起人嘉实基金管理有限公司依照《证券投资基金管理暂行办法》及其实施细则、《开放式证券投资基金试点办法》等有关规定和《嘉实成长收益证券投资基金基金合同》发起，并于2002年11月5日募集成立。本基金为契约型开放式，存续期限不定，首次设立募集不包括认购资金利息共募集2,001,914,857.51元，业经普华永道中天会计师事务所有限公司普华永道验字

(2002)第 99 号验资报告予以验证。本基金的基金管理人为嘉实基金管理有限公司，基金托管人为中国银行股份有限公司。

根据《嘉实成长收益证券投资基金招募说明书》和《关于嘉实成长收益基金实施基金份额拆分和限量持续销售的公告》的有关规定，本基金于 2008 年 2 月 27 日进行了基金份额拆分，拆分比例为 1.688598859，并于 2008 年 2 月 27 日进行了变更登记。

根据《关于嘉实成长收益证券投资基金增设 H 类基金份额并修改基金合同、托管协议的公告》，自 2016 年 1 月 7 日起，对本基金增加 H 类基金份额类别，本基金的原有基金份额全部自动划归为本基金 A 类基金份额。本基金根据基金销售地及申购赎回费率的不同，将基金份额分为不同的类别。仅在中国大陆地区销售并收取申购和赎回费用的基金份额，称为 A 类基金份额；仅在中国香港地区销售并收取申购和赎回费用的基金份额，称为 H 类基金份额。本基金两类基金份额分别设置代码，分别公布基金份额净值。

根据《中华人民共和国证券投资基金法》和《嘉实成长收益证券投资基金基金合同》的有关规定，本基金的投资范围为国内依法发行上市的股票、债券及中国证监会批准的允许基金投资的其他金融工具。在正常市场情况下，本基金资产配置的比例范围是：股票资产 30%-75%，债券资产 20%-65%，现金资产比例控制在 5%左右。其中，基金对收益型资产类(包括收益型股票和债券)的投资不低于基金资产净值的 40%，对国债的投资不低于基金资产净值的 20%。本基金投资于股票、债券的比例不低于基金资产总值的 80%，其中股票资产中至少有 80%属于本基金名称所显示的投资内容。本基金的业绩比较基准为：上证 A 股指数。

7.4.2 会计报表的编制基础

本基金的财务报表按照财政部于 2006 年 2 月 15 日及以后期间颁布的《企业会计准则—基本准则》、各项具体会计准则及相关规定(以下合称“企业会计准则”)、中国证监会颁布的《证券投资基金信息披露 XBRL 模板第 3 号<年度报告和半年度报告>》、中国证券投资基金业协会(以下简称“中国基金业协会”)颁布的《证券投资基金会计核算业务指引》、《嘉实成长收益证券投资基金基金合同》和在财务报表附注 7.4.4 所列示的中国证监会、中国基金业协会发布的有关规定及允许的基金行业实务操作编制。

7.4.3 遵循企业会计准则及其他有关规定的声明

本财务报表符合企业会计准则的要求，真实、完整地反映了本基金本报告期末的财务状况以及本报告期的经营成果和基金净值变动情况等有关信息。

7.4.4 重要会计政策和会计估计

7.4.4.1 会计年度

本基金会计年度为公历 1 月 1 日起至 12 月 31 日止。

7.4.4.2 记账本位币

本基金的记账本位币为人民币。

7.4.4.3 金融资产和金融负债的分类

(1) 金融资产的分类

金融资产于初始确认时分类为：以公允价值计量且其变动计入当期损益的金融资产、应收款项、可供出售金融资产及持有至到期投资。金融资产的分类取决于本基金对金融资产的持有意图和持有能力。本基金现无金融资产分类为可供出售金融资产及持有至到期投资。

基金目前以交易目的持有的股票投资、基金投资、债券投资、资产支持证券投资分类为以公允价值计量且其变动计入当期损益的金融资产，在资产负债表中以交易性金融资产列示。基金目前以交易目的持有的衍生工具所产生的金融资产分类为以公允价值计量且其变动计入当期损益的金融资产，在资产负债表中以衍生金融资产列示。

基金持有的其他金融资产分类为应收款项，包括银行存款、买入返售金融资产和其他各类应收款项等。应收款项是指在活跃市场中没有报价、回收金额固定或可确定的非衍生金融资产。

(2) 金融负债的分类

金融负债于初始确认时分类为：以公允价值计量且其变动计入当期损益的金融负债及其他金融负债。基金目前以交易目的持有的衍生工具所产生的金融负债分类为以公允价值计量且其变动计入当期损益的金融负债，在资产负债表中以衍生金融负债列示。基金持有的其他金融负债包括卖出回购金融资产款和其他各类应付款项等。

7.4.4.4 金融资产和金融负债的初始确认、后续计量和终止确认

金融资产或金融负债于本基金成为金融工具合同的一方时，按公允价值在资产负债表内确认。以公允价值计量且其变动计入当期损益的金融资产和金融负债，取得时发生的相关交易费用计入当期损益；对于支付的价款中包含的已宣告但尚未发放的现金股利、债券或资产支持证券起息日或上次除息日至购买日止的利息，单独确认为应收项目。应收款项和其他金融负债的相关交易费用计入初始确认金额。

对于以公允价值计量且其变动计入当期损益的金融资产和金融负债，按照公允价值进行后续计量；对于应收款项和其他金融负债采用实际利率法，以摊余成本进行后续计量。

金融资产满足下列条件之一的，予以终止确认：(1) 收取该金融资产现金流量的合同权利终止；(2) 该金融资产已转移，且本基金将金融资产所有权上几乎所有的风险和报酬转移给转入方；或者(3) 该金融资产已转移，虽然本基金既没有转移也没有保留金融资产所有权上几乎所有的风险和报酬，但是放弃了对该金融资产控制。

金融资产终止确认时，其账面价值与收到的对价的差额，计入当期损益。

当金融负债的现时义务全部或部分已经解除时，终止确认该金融负债或义务已解除的部分。终止确认部分的账面价值与支付的对价之间的差额，计入当期损益。

7.4.4.5 金融资产和金融负债的估值原则

基金持有的股票投资、基金投资、债券投资、资产支持证券投资和衍生工具按如下原则确定公允价值并进行估值：

(1) 存在活跃市场的金融工具按其估值日的市场交易价格确定公允价值；估值日无交易，但最近交易日后经济环境未发生重大变化且证券发行机构未发生影响证券价格的重大事件的，按最近交易日的市场交易价格确定公允价值。

(2) 存在活跃市场的金融工具，如估值日无交易且最近交易日后经济环境发生了重大变化，参考类似投资品种的现行市价及重大变化等因素，调整最近交易市价以确定公允价值。

(3) 当金融工具不存在活跃市场，采用市场参与者普遍认同且被以往市场实际交易价格验证具有可靠性的估值技术确定公允价值。估值技术包括参考熟悉情况并自愿交易的各方最近进行的市场交易中使用的价格、参照实质上相同的其他金融工具的当前公允价值、现金流量折现法和期权定价模型等。采用估值技术时，尽可能最大程度使用市场参数，减少使用与本基金特定相关的参数。

7.4.4.6 金融资产和金融负债的抵销

本基金持有的资产和承担的负债基本为金融资产和金融负债。当本基金 1) 具有抵销已确认金额的法定权利且该种法定权利现在是可执行的；且 2) 交易双方准备按净额结算时，金融资产与金融负债按抵销后的净额在资产负债表中列示。

7.4.4.7 实收基金

实收基金为对外发行基金份额所募集的总金额在扣除损益平准金分摊部分后的余额。对于曾经实施份额拆分或折算的基金，由于基金份额拆分或折算引起的实收基金份额变动于基金份额拆分日或基金份额折算日根据拆分前或折算前的基金份额数及确定的拆分或折算比例计算认列。由于申购和赎回引起的实收基金变动分别于基金申购确认日及基金赎回确认日认列。对于已开放转

换业务的基金，上述申购和赎回分别包括基金转换所引起的转入基金的实收基金增加和转出基金的实收基金减少。

7.4.4.8 损益平准金

损益平准金包括已实现平准金和未实现平准金。已实现平准金指在申购或赎回基金份额时，申购或赎回款项中包含的按累计未分配的已实现损益占基金净值比例计算的金额。未实现平准金指在申购或赎回基金份额时，申购或赎回款项中包含的按累计未分配的未实现损益占基金净值比例计算的金额。损益平准金于基金申购确认日或基金赎回确认日认列，并于期末全额转入未分配利润/(累计亏损)。

7.4.4.9 收入/(损失)的确认和计量

股票投资在持有期间应取得的现金股利扣除由上市公司代扣代缴的个人所得税后的净额确认为投资收益。基金投资在持有期间应取得的现金红利于除息日确认为投资收益。债券投资在持有期间应取得的按票面利率或者发行价计算的利息扣除在适用情况下由债券发行企业代扣代缴的个人所得税后的净额确认为利息收入。资产支持证券在持有期间收到的款项，根据资产支持证券的预计收益率区分属于资产支持证券投资本金部分和投资收益部分，将本金部分冲减资产支持证券投资成本，并将投资收益部分确认为利息收入。

以公允价值计量且其变动计入当期损益的金融资产在持有期间的公允价值变动确认为公允价值变动损益；于处置时，其处置价格与初始确认金额之间的差额确认为投资收益，其中包括从公允价值变动损益结转的公允价值累计变动额。

应收款项在持有期间确认的利息收入按实际利率法计算，实际利率法与直线法差异较小的则按直线法计算。

7.4.4.10 费用的确认和计量

基金的管理人报酬、托管费等费用在费用涵盖期间按基金合同约定的费率和计算方法逐日确认。

其他金融负债在持有期间确认的利息支出按实际利率法计算，实际利率法与直线法差异较小的则按直线法计算。

7.4.4.11 基金的收益分配政策

同一类别每份基金份额享有同等分配权；基金当年收益先弥补上一年度亏损后，方可进行当年收益分配；如果基金当期出现亏损，则不进行收益分配；基金收益分配后各类基金份额净值不能低于面值；在符合有关基金分红条件的前提下，本基金收益每年至少分配一次，年度收益分配

在基金会计年度结束后的 4 个月内完成；基金收益分配采用现金方式或红利再投资方式，基金份额持有人可自行选择收益分配方式；选择采取红利再投资形式的，同一类别基金份额的分红资金将按除息日该类别的基金份额净值转成相应的同一类别的基金份额；基金份额持有人事先未做出选择的，默认的分红方式为现金红利。

经宣告的拟分配基金收益于分红除息日从所有者权益转出。

7.4.4.12 分部报告

本基金以内部组织结构、管理要求、内部报告制度为依据确定经营分部，以经营分部为基础确定报告分部并披露分部信息。经营分部是指本基金内同时满足下列条件的组成部分：(1) 该组成部分能够在日常活动中产生收入、发生费用；(2) 本基金的基金管理人能够定期评价该组成部分的经营成果，以决定向其配置资源、评价其业绩；(3) 本基金能够取得该组成部分的财务状况、经营成果和现金流量等有关会计信息。如果两个或多个经营分部具有相似的经济特征，并且满足一定条件的，则合并为一个经营分部。

本基金目前以一个单一的经营分部运作，不需要披露分部信息。

7.4.4.13 其他重要的会计政策和会计估计

根据基金的估值原则和中国证监会允许的基金行业估值实务操作，基金确定以下类别股票投资和债券投资的公允价值时采用的估值方法及其关键假设如下：

(1) 对于证券交易所上市的股票和债券，若出现重大事项停牌或交易不活跃(包括涨跌停时的交易不活跃)等情况，基金根据中国证监会公告[2008]38号《关于进一步规范证券投资基金估值业务的指导意见》，根据具体情况采用《关于发布中基协(AMAC)基金行业股票估值指数的通知》提供的指数收益法、现金流量折现法等估值技术进行估值。

(2) 对于在锁定期内的非公开发行股票，根据中国证监会证监会计字[2007]21号《关于证券投资基金执行〈企业会计准则〉估值业务及份额净值计价有关事项的通知》之附件《非公开发行有明确锁定期股票的公允价值的确定方法》，若在证券交易所挂牌的同一股票的市场交易收盘价低于非公开发行股票的初始投资成本，按估值日证券交易所挂牌的同一股票的市场交易收盘价估值；若在证券交易所挂牌的同一股票的市场交易收盘价高于非公开发行股票的初始投资成本，按锁定期内已经过交易天数占锁定期内总交易天数的比例将两者之间差价的一部分确认为估值增值。

(3) 在银行间同业市场交易的债券品种，根据中国证监会证监会计字[2007]21号《关于证券投资基金执行〈企业会计准则〉估值业务及份额净值计价有关事项的通知》采用估值技术确定公允价值。基金持有的银行间同业市场债券按现金流量折现法估值，具体估值模型、参数及结果由中

央国债登记结算有限责任公司独立提供。

(4) 对于在证券交易所上市或挂牌转让的固定收益品种(可转换债券、资产支持证券和私募债券除外),按照中证指数有限公司根据《中国证券投资基金业协会估值核算工作小组关于 2015 年 1 季度固定收益品种的估值处理标准》所独立提供的债券估值结果确定公允价值。

7.4.5 会计政策和会计估计变更以及差错更正的说明

7.4.5.1 会计政策变更的说明

本基金本报告期未发生会计政策变更。

7.4.5.2 会计估计变更的说明

本基金本报告期未发生会计估计变更。

7.4.5.3 差错更正的说明

本基金本报告期无须说明的会计差错更正。

7.4.6 税项

根据财政部、国家税务总局财税[2004]78 号《关于证券投资基金税收政策的通知》、财税[2008]1 号《关于企业所得税若干优惠政策的通知》、财税[2012]85 号《关于实施上市公司股息红利差别化个人所得税政策有关问题的通知》、财税[2015]101 号《关于上市公司股息红利差别化个人所得税政策有关问题的通知》、财税[2015]125 号《关于内地与香港基金互认有关税收政策的通知》、财税[2016]36 号《关于全面推开营业税改征增值税试点的通知》、财税[2016]46 号《关于进一步明确全面推开营改增试点金融业有关政策的通知》、财税[2016]70 号《关于金融机构同业往来等增值税政策的补充通知》及其他相关财税法规和实务操作,主要税项列示如下:

(1) 于 2016 年 5 月 1 日前,以发行基金方式募集资金不属于营业税征收范围,不征收营业税。对证券投资基金管理人运用基金买卖股票、债券的差价收入免征营业税。自 2016 年 5 月 1 日起,金融业由缴纳营业税改为缴纳增值税。对证券投资基金管理人运用基金买卖股票、债券的转让收入免征增值税,对国债、地方政府债以及金融同业往来利息收入亦免征增值税。

(2) 对基金从证券市场中取得的收入,包括买卖股票、债券的差价收入,股票的股息、红利收入,债券的利息收入及其他收入,暂不征收企业所得税。

(3) 对于内地投资者持有的基金类别,对基金取得的企业债券利息收入,应由发行债券的企业在向基金支付利息时代扣代缴 20% 的个人所得税。对基金从上市公司取得的股息红利所得,持股期限在 1 个月以内(含 1 个月)的,其股息红利所得全额计入应纳税所得额;持股期限在 1 个月

以上至 1 年(含 1 年)的, 暂减按 50%计入应纳税所得额; 持股期限超过 1 年的, 暂免征收个人所得税。对基金持有的上市公司限售股, 解禁后取得的股息、红利收入, 按照上述规定计算纳税, 持股时间自解禁日起计算; 解禁前取得的股息、红利收入继续暂减按 50%计入应纳税所得额。上述所得统一适用 20%的税率计征个人所得税。

对于香港市场投资者通过基金互认持有的基金类别, 对基金取得的企业债券利息收入, 应由发行债券的企业在向该内地基金分配利息时按照 7%的税率代扣代缴所得税。对基金从上市公司取得的股息红利所得, 应由内地上市公司向该内地基金分配股息红利时按照 10%的税率代扣代缴所得税。

(4) 基金卖出股票按 0.1%的税率缴纳股票交易印花税, 买入股票不征收股票交易印花税。

7.4.7 重要财务报表项目的说明

7.4.7.1 银行存款

单位: 人民币元

项目	本期末 2016 年 12 月 31 日	上年度末 2015 年 12 月 31 日
活期存款	784,012,958.06	501,212,929.41
定期存款	-	-
其中: 存款期限 1-3 个月	-	-
其他存款	-	-
合计:	784,012,958.06	501,212,929.41

注: 定期存款的存款期限指票面存期。

7.4.7.2 交易性金融资产

单位: 人民币元

项目	本期末 2016 年 12 月 31 日			
	成本	公允价值	公允价值变动	
股票	3,084,642,997.26	3,251,730,810.86	167,087,813.60	
贵金属投资-金交所黄金合约	-	-	-	
债券	交易所市场	-	-	
	银行间市场	1,193,152,030.00	1,189,934,000.00	-3,218,030.00
	合计	1,193,152,030.00	1,189,934,000.00	-3,218,030.00
资产支持证券	-	-	-	
基金	-	-	-	
其他	-	-	-	
合计	4,277,795,027.26	4,441,664,810.86	163,869,783.60	

项目	上年度末 2015 年 12 月 31 日		
	成本	公允价值	公允价值变动
股票	2,938,952,681.67	3,316,000,812.31	377,048,130.64
贵金属投资-金交所 黄金合约	-	-	-
债券	交易所市场	-	-
	银行间市场	1,104,701,344.78	-1,792,344.78
	合计	1,104,701,344.78	-1,792,344.78
资产支持证券	-	-	-
基金	-	-	-
其他	-	-	-
合计	4,043,654,026.45	4,418,909,812.31	375,255,785.86

7.4.7.3 衍生金融资产/负债

本期末（2016 年 12 月 31 日）及上年度末（2015 年 12 月 31 日），本基金未持有衍生金融资产/负债。

7.4.7.4 买入返售金融资产

7.4.7.4.1 各项买入返售金融资产期末余额

本期末（2016 年 12 月 31 日）及上年度末（2015 年 12 月 31 日），本基金未持有买入返售金融资产。

7.4.7.4.2 期末买断式逆回购交易中取得的债券

本期末（2016 年 12 月 31 日）及上年度末（2015 年 12 月 31 日），本基金无买断式逆回购交易中取得的债券。

7.4.7.5 应收利息

单位：人民币元

项目	本期末 2016 年 12 月 31 日	上年度末 2015 年 12 月 31 日
应收活期存款利息	109,708.55	85,763.21
应收定期存款利息	-	-
应收其他存款利息	-	-
应收结算备付金利息	1,613.44	2,151.24
应收债券利息	22,555,648.39	27,044,010.48
应收买入返售证券利息	-	-
应收申购款利息	68.15	664.90

应收黄金合约拆借孳息	-	-
其他	610.50	674.40
合计	22,667,649.03	27,133,264.23

7.4.7.6 其他资产

本期末（2016年12月31日）及上年度末（2015年12月31日），本基金无其他资产（其他应收款、待摊费用等）。

7.4.7.7 应付交易费用

单位：人民币元

项目	本期末 2016年12月31日	上年度末 2015年12月31日
交易所市场应付交易费用	1,783,986.86	2,040,462.43
银行间市场应付交易费用	4,080.00	1,495.00
合计	1,788,066.86	2,041,957.43

7.4.7.8 其他负债

单位：人民币元

项目	本期末 2016年12月31日	上年度末 2015年12月31日
应付券商交易单元保证金	-	-
应付赎回费	7,319.12	39,884.14
预提费用	410,000.00	410,000.00
应付指数使用费	-	-
其他	-	-
合计	417,319.12	449,884.14

7.4.7.9 实收基金

金额单位：人民币元

嘉实成长收益混合 A		
项目	本期 2016年1月1日至2016年12月31日	
	基金份额（份）	账面金额
上年度末	3,825,869,411.84	2,265,726,865.30
本期申购	2,774,136,168.98	1,642,875,088.37
本期赎回	-2,085,759,095.58	-1,235,215,640.02
本期末	4,514,246,485.24	2,673,386,313.65

金额单位：人民币元

嘉实成长收益混合 H		
项目	本期 2016 年 1 月 1 日至 2016 年 12 月 31 日	
	基金份额（份）	账面金额
上年度末	-	-
本期申购	947,545.11	947,545.11
本期赎回	-	-
本期末	947,545.11	947,545.11

注：申购含转换入、红利再投份额，赎回含转换出份额。

7.4.7.10 未分配利润

单位：人民币元

嘉实成长收益混合 A			
项目	已实现部分	未实现部分	未分配利润合计
上年度末	3,035,655,755.37	-366,426,706.05	2,669,229,049.32
本期利润	-194,911,693.22	-211,359,074.32	-406,270,767.54
本期基金份额交易产生的变动数	523,571,952.18	-174,465,835.91	349,106,116.27
其中：基金申购款	2,084,228,930.90	-532,087,344.42	1,552,141,586.48
基金赎回款	-1,560,656,978.72	357,621,508.51	-1,203,035,470.21
本期已分配利润	-39,484,669.69	-	-39,484,669.69
本期末	3,324,831,344.64	-752,251,616.28	2,572,579,728.36

单位：人民币元

嘉实成长收益混合 H			
项目	已实现部分	未实现部分	未分配利润合计
上年度末	-	-	-
本期利润	-10,165.21	-26,927.94	-37,093.15
本期基金份额交易产生的变动数	299.67	16,997.89	17,297.56
其中：基金申购款	299.67	16,997.89	17,297.56
基金赎回款	-	-	-
本期已分配利润	-	-	-
本期末	-9,865.54	-9,930.05	-19,795.59

7.4.7.11 存款利息收入

单位：人民币元

项目	本期	上年度可比期间
	2016 年 1 月 1 日至 2016 年	2015 年 1 月 1 日至 2015 年 12 月 31

	12 月 31 日	日
活期存款利息收入	3,362,681.19	2,833,398.32
定期存款利息收入	-	-
其他存款利息收入	-	-
结算备付金利息收入	92,553.97	98,792.92
其他	62,250.32	44,323.05
合计	3,517,485.48	2,976,514.29

7.4.7.12 股票投资收益

单位：人民币元

项目	本期	上年度可比期间
	2016 年 1 月 1 日至 2016 年 12 月 31 日	2015 年 1 月 1 日至 2015 年 12 月 31 日
卖出股票成交总额	5,980,791,686.44	8,665,912,080.27
减：卖出股票成本总额	6,120,428,505.88	6,370,388,700.39
买卖股票差价收入	-139,636,819.44	2,295,523,379.88

7.4.7.13 债券投资收益

单位：人民币元

项目	本期	上年度可比期间
	2016 年 1 月 1 日至 2016 年 12 月 31 日	2015 年 1 月 1 日至 2015 年 12 月 31 日
卖出债券（、债转股及债券到期兑付）成交总额	1,895,749,576.12	2,285,214,523.44
减：卖出债券（、债转股及债券到期兑付）成本总额	1,845,902,784.78	2,218,899,921.89
减：应收利息总额	55,608,866.12	65,443,515.26
买卖债券差价收入	-5,762,074.78	871,086.29

7.4.7.14 衍生工具收益

本期（2016 年 1 月 1 日至 2016 年 12 月 31 日）及上年度可比期间（2015 年 1 月 1 日至 2015 年 12 月 31 日），本基金无衍生工具收益。

7.4.7.15 股利收益

单位：人民币元

项目	本期	上年度可比期间
	2016 年 1 月 1 日至 2016 年 12 月 31 日	2015 年 1 月 1 日至 2015 年 12 月 31 日

股票投资产生的股利收益	17,254,077.14	9,246,039.61
基金投资产生的股利收益	-	-
合计	17,254,077.14	9,246,039.61

7.4.7.16 公允价值变动收益

单位：人民币元

项目名称	本期	上年度可比期间
	2016年1月1日至2016年12月31日	2015年1月1日至2015年12月31日
1. 交易性金融资产	-211,386,002.26	-403,118,303.83
——股票投资	-209,960,317.04	-399,180,908.52
——债券投资	-1,425,685.22	-3,937,395.31
——资产支持证券投资	-	-
——贵金属投资	-	-
——其他	-	-
2. 衍生工具	-	-
——权证投资	-	-
3. 其他	-	-
合计	-211,386,002.26	-403,118,303.83

7.4.7.17 其他收入

单位：人民币元

项目	本期	上年度可比期间
	2016年1月1日至2016年12月31日	2015年1月1日至2015年12月31日
基金赎回费收入	2,099,418.25	6,540,769.81
基金转出费收入	466,857.61	695,396.40
债券认购手续费返还	-	-
印花税手续费返还	-	-
其他	-	20,943.00
合计	2,566,275.86	7,257,109.21

7.4.7.18 交易费用

单位：人民币元

项目	本期	上年度可比期间
	2016年1月1日至2016年12月31日	2015年1月1日至2015年12月31日
交易所市场交易费用	15,632,530.36	21,630,460.08
银行间市场交易费用	11,225.00	15,225.00

合计	15,643,755.36	21,645,685.08
----	---------------	---------------

7.4.7.19 其他费用

单位：人民币元

项目	本期 2016年1月1日至2016年12 月31日	上年度可比期间 2015年1月1日至2015年12月 31日
审计费用	110,000.00	110,000.00
信息披露费	300,000.00	300,000.00
债券托管账户维护费	36,000.00	36,000.00
银行划款手续费	33,856.76	45,839.32
指数使用费	-	-
上市年费	-	-
红利手续费	-	-
其他	1,400.00	650.00
合计	481,256.76	492,489.32

7.4.8 或有事项、资产负债表日后事项的说明

7.4.8.1 或有事项

截至资产负债表日，本基金无重大或有事项。

7.4.8.2 资产负债表日后事项

财政部、国家税务总局于 2017 年 1 月 6 日颁布的《关于资管产品增值税政策有关问题的补充通知》(财税[2017]2 号)，要求 2017 年 7 月 1 日(含)以后，资管产品运营过程中发生的增值税应税行为，以资管产品管理人为增值税纳税人，按照现行规定缴纳增值税。对资管产品在 2017 年 7 月 1 日前运营过程中发生的增值税应税行为，未缴纳增值税的，不再缴纳；已缴纳增值税的，已纳税额从资管产品管理人以后月份的增值税应纳税额中抵减。资管产品运营过程中发生增值税应税行为的具体征收管理办法，由国家税务总局另行制定。上述税收政策对本基金截至本财务报表批准报出日止的财务状况和经营成果无影响。

上述通知是对财政部、国家税务总局于 2016 年 12 月 21 日颁布的《关于明确金融 房地产开发 教育辅助服务等增值税政策的通知》(财税[2016]140 号)的补充，该通知要求资管产品运营过程中发生的增值税应税行为，以资管产品管理人为增值税纳税人，自 2016 年 5 月 1 日起执行。

7.4.9 关联方关系

关联方名称	与本基金的关系
嘉实基金管理有限公司	基金管理人、基金注册登记机构、基金销售机构
中国银行股份有限公司（“中国银行”）	基金托管人、基金代销机构
中诚信托有限责任公司	基金管理人的股东
立信投资有限责任公司	基金管理人的股东
德意志资产管理(亚洲)有限公司	基金管理人的股东

7.4.10 本报告期及上年度可比期间的关联方交易

下述关联方交易均在正常业务范围内按一般商业条款订立。

7.4.10.1 通过关联方交易单元进行的交易

本期（2016 年 1 月 1 日至 2016 年 12 月 31 日）及上年度可比期间（2015 年 1 月 1 日至 2015 年 12 月 31 日），本基金未通过关联方交易单元进行交易。

7.4.10.2 关联方报酬

7.4.10.2.1 基金管理费

单位：人民币元

项目	本期	上年度可比期间
	2016 年 1 月 1 日至 2016 年 12 月 31 日	2015 年 1 月 1 日至 2015 年 12 月 31 日
当期发生的基金应支付的管理费	76,183,870.41	67,053,028.14
其中：支付销售机构的客户维护费	4,911,479.16	3,937,399.41

注：支付基金管理人嘉实基金管理有限公司的管理人报酬按前一日基金资产净值 1.5% 的年费率计提，逐日累计至每月月底，按月支付。其计算公式为：日管理人报酬 = 前一日基金资产净值 × 1.5% / 当年天数。

7.4.10.2.2 基金托管费

单位：人民币元

项目	本期	上年度可比期间
	2016 年 1 月 1 日至 2016 年 12 月 31 日	2015 年 1 月 1 日至 2015 年 12 月 31 日
当期发生的基金应支付的托管费	12,697,311.72	11,175,504.65

注：支付基金托管人中国银行的托管费按前一日基金资产净值 0.25% 的年费率计提，逐日累计至

每月月底，按月支付。其计算公式为：日托管费=前一日基金资产净值×0.25% / 当年天数。

7.4.10.3 与关联方进行银行间同业市场的债券(含回购)交易

单位：人民币元

上年度可比期间 2015年1月1日至2015年12月31日						
银行间市场交易的各关联方名称	债券交易金额		基金逆回购		基金正回购	
	基金买入	基金卖出	交易金额	利息收入	交易金额	利息支出
中国银行	92,033,679.84	-	-	-	510,090,000.00	165,311.95

注：本期（2016年1月1日至2016年12月31日），本基金未与关联方进行银行间同业市场的债券(含回购)交易。

7.4.10.4 各关联方投资本基金的情况

7.4.10.4.1 报告期内基金管理人运用固有资金投资本基金的情况

本报告期内（2016年1月1日至2016年12月31日）及上年度可比期间（2015年1月1日至2015年12月31日），基金管理人未运用固有资金申购、赎回或者买卖本基金的基金份额。

7.4.10.4.2 报告期末除基金管理人之外的其他关联方投资本基金的情况

本期末（2016年12月31日）及上年度末（2015年12月31日），其他关联方未持有本基金。

7.4.10.5 由关联方保管的银行存款余额及当期产生的利息收入

单位：人民币元

关联方名称	本期 2016年1月1日至2016年12月31日		上年度可比期间 2015年1月1日至2015年12月31日	
	期末余额	当期利息收入	期末余额	当期利息收入
中国银行	784,012,958.06	3,362,681.19	501,212,929.41	2,833,398.32

注：本基金的银行存款由基金托管人中国银行保管，按适用利率计息。

7.4.10.6 本基金在承销期内参与关联方承销证券的情况

本期（2016年1月1日至2016年12月31日）及上年度可比期间（2015年1月1日至2015年12月31日），本基金未在承销期内参与认购关联方承销的证券。

7.4.11 利润分配情况

嘉实成长收益混合A

金额单位：人民币元

序号	权益登记日	除息日		每 10 份基金份额分红数	现金形式发放总额	再投资形式发放总额	本期利润分配合计	备注
		场内	场外					
1	2016 年 1 月 18 日	-	2016 年 1 月 18 日	0.1000	22,129,719.85	17,354,949.84	39,484,669.69	2015 年年度收益分配于 2016 年实施
合计	-	-	-	0.1000	22,129,719.85	17,354,949.84	39,484,669.69	

注：本基金自 2016 年 1 月 7 日起增加 H 类基金份额类别，本报告期间嘉实成长收益混合 H 无利润分配。

7.4.12 期末（2016 年 12 月 31 日）本基金持有的流通受限证券

7.4.12.1 因认购新发/增发证券而于期末持有的流通受限证券

7.4.12.1.1 受限证券类别：股票

金额单位：人民币元

证券代码	证券名称	成功认购日	可流通日	流通受限类型	认购价格	期末估值单价	数量（单位：股）	期末成本总额	期末估值总额	备注
601375	中原证券	2016 年 12 月 20 日	2017 年 1 月 3 日	未上市	4.00	4.00	26,695	106,780.00	106,780.00	网下申购
603228	景旺电子	2016 年 12 月 28 日	2017 年 1 月 6 日	未上市	23.16	23.16	3,491	80,851.56	80,851.56	网下申购
603877	太平鸟	2016 年 12 月 29 日	2017 年 1 月 9 日	未上市	21.30	21.30	3,180	67,734.00	67,734.00	网下申购
300583	赛托生物	2016 年 12 月 29 日	2017 年 1 月 6 日	未上市	40.29	40.29	1,582	63,738.78	63,738.78	网下申购
603689	皖天然气	2016 年 12 月 30 日	2017 年 1 月 10 日	未上市	7.87	7.87	4,818	37,917.66	37,917.66	网下申购
603035	常熟汽饰	2016 年 12 月 27 日	2017 年 1 月 5 日	未上市	10.44	10.44	2,316	24,179.04	24,179.04	网下申购
603266	天龙股份	2016 年 12 月 30 日	2017 年 1 月 10 日	未上市	14.63	14.63	1,562	22,852.06	22,852.06	网下申购
300587	天铁股份	2016 年 12 月 28 日	2017 年 1 月 5 日	未上市	14.11	14.11	1,438	20,290.18	20,290.18	网下申购
002840	华统股份	2016 年 12 月 29 日	2017 年 1 月 10 日	未上市	6.55	6.55	1,814	11,881.70	11,881.70	网下申购
002838	道恩股份	2016 年 12 月 28 日	2017 年 1 月 6 日	未上市	15.28	15.28	681	10,405.68	10,405.68	网下申购
603186	华正	2016 年 12 月	2017 年 1 月	未上市	5.37	5.37	1,874	10,063.38	10,063.38	网下申购

	新材	26 日	3 日							
300586	美 联 新材	2016 年 12 月 26 日	2017 年 1 月 4 日	未上市	9.30	9.30	1,006	9,355.80	9,355.80	网下申购
300591	万 里 马	2016 年 12 月 30 日	2017 年 1 月 10 日	未上市	3.07	3.07	2,397	7,358.79	7,358.79	网下申购
300588	熙 菱 信息	2016 年 12 月 27 日	2017 年 1 月 5 日	未上市	4.94	4.94	1,380	6,817.20	6,817.20	网下申购

7.4.12.1.2 受限证券类别：债券

本期末（2016 年 12 月 31 日），本基金未持有因认购新发/增发证券而流通受限的债券。

7.4.12.1.3 受限证券类别：其他

本期末（2016 年 12 月 31 日），本基金未持有因认购新发/增发证券而流通受限的其他证券。

7.4.12.2 期末持有的暂时停牌等流通受限股票

金额单位：人民币元

股票代码	股票名称	停牌日期	停牌原因	期末 估值单 价	复牌日期	复牌 开盘单 价	数量（股）	期末 成本总额	期末估值总 额	备注
600763	通策医 疗	2016 年 12 月 19 日	重大事 项停牌	33.54	2017 年 1 月 3 日	34.80	1,058,602	35,306,760.16	35,505,511.08	-
300271	华宇软 件	2016 年 12 月 19 日	重大事 项停牌	17.45	-	-	1,015,100	20,693,208.97	17,713,495.00	-
603308	应流股 份	2016 年 11 月 24 日	重大事 项停牌	21.92	2017 年 2 月 14 日	21.92	320,000	6,769,993.30	7,014,400.00	-
300213	佳讯飞 鸿	2016 年 11 月 4 日	重大事 项停牌	28.00	2017 年 2 月 17 日	25.48	160,000	3,767,357.17	4,480,000.00	-
603986	兆易创 新	2016 年 9 月 19 日	重大事 项停牌	177.97	2017 年 3 月 13 日	195.77	1,133	26,353.58	201,640.01	-

7.4.12.3 期末债券正回购交易中作为抵押的债券

7.4.12.3.1 银行间市场债券正回购

本期末（2016 年 12 月 31 日），本基金无银行间市场债券正回购余额。

7.4.12.3.2 交易所市场债券正回购

本期末（2016 年 12 月 31 日），本基金无交易所市场债券正回购余额。

7.4.13 金融工具风险及管理

7.4.13.1 风险管理政策和组织架构

本基金为混合型证券投资基金，属于中等风险投资品种。基金投资的金融工具主要包括股票投资、债券投资及基金投资等。本基金在日常经营活动中面临的与这些金融工具相关的风险主要包括信用风险、流动性风险及市场风险。本基金的基金管理人从事风险管理的主要目标是在获取稳定的现金收益的基础上，积极谋求资本增值机会。本基金的基金管理人董事会重视建立完善的公司治理结构与内部控制体系，公司董事会对公司建立内部控制系统和维持其有效性承担最终责任。董事会下设风险控制与内审委员会，负责检查公司内部管理制度的合法合规性及内控制度的执行情况，充分发挥独立董事监督职能，保护投资者利益和公司合法权益。

为了有效控制基金运作和管理中存在的风险，本基金的基金管理人设立风险控制委员会，由公司总经理、督察长以及部门总监组成，负责全面评估公司经营管理过程中的各项风险，并提出防范化解措施。

本基金的基金管理人设立督察长制度，积极对公司各项制度、业务的合法合规性及内部控制制度的执行情况进行监察、稽核，定期和不定期向董事会报告公司内部控制执行情况。监察稽核部具体负责公司各项制度、业务的合法合规性及公司内部控制制度的执行情况的监察稽核工作。公司管理层重视和支持监察稽核工作，并保证监察稽核部的独立性和权威性，配备了充足合格的监察稽核人员，明确监察稽核部门及其各岗位的职责和 workflows、组织纪律。业务部门负责人为所在部门的风险控制第一责任人，对本部门业务范围内的风险负有管控及时报告的义务。员工在其岗位职责范围内承担相应风险管理责任。

本基金的基金管理人建立了以风险控制委员会为核心的、由督察长、风险控制委员会、监察稽核部、风险管理部和相关业务部门构成的风险管理架构体系。

本基金的基金管理人对于金融工具的风险管理方法主要是通过定性分析和定量分析的方法去估测各种风险产生的可能损失。从定性分析的角度出发，判断风险损失的严重程度和出现同类风险损失的频度。而从定量分析的角度出发，根据本基金的投资目标，结合基金资产所运用金融工具特征通过特定的风险量化指标、模型，日常的量化报告，确定风险损失的限度和相应置信程度，及时可靠地对各种风险进行监督、检查和评估，并通过相应决策，将风险控制在可承受的范围内。

7.4.13.2 信用风险

信用风险是指基金在交易过程中因交易对手未履行合约责任，或者基金所投资证券之发行人出现违约、拒绝支付到期本息等情况，导致基金资产损失和收益变化的风险。

基金的银行存款存放在托管人和其他股份制商业银行，与该银行存款相关的信用风险不重大。基金在交易所进行的交易均以中国证券登记结算有限责任公司为交易对手完成证券交收和款项清算，违约风险可能性很小；在银行间同业市场进行交易前均对交易对手进行信用评估并对证券交割方式进行限制以控制相应的信用风险。

本基金的基金管理人建立了信用风险管理流程，通过对投资品种信用等级评估来控制证券发行人的信用风险，且通过分散化投资以分散信用风险。

于本报告期末，本基金未持有除国债、央行票据和政策性金融债以外的债券(上年度末：无)。

7.4.13.3 流动性风险

流动性风险是指基金在履行与金融负债有关的义务时遇到资金短缺的风险。本基金的流动性风险一方面来自于基金份额持有人可于开放日要求赎回其持有的基金份额，另一方面来自于投资品种所处的交易市场不活跃而带来的变现困难或因投资集中而无法在市场出现剧烈波动的情况下以合理的价格变现。

针对兑付赎回资金的流动性风险，本基金的基金管理人于开放日对本基金的申购赎回情况进行严密监控并预测流动性需求，保持基金投资组合中的可用现金头寸与之相匹配。本基金的基金管理人在基金合同中设计了巨额赎回条款，约定在非常情况下赎回申请的处理方式，控制因开放申购赎回模式带来的流动性风险，有效保障基金持有人利益。

针对投资品种变现的流动性风险，本基金的基金管理人通过独立的风险管理部门设定流动性比例要求，对流动性指标进行持续的监测和分析，包括组合持仓集中度指标、组合在短时间内变现能力的综合指标、组合中变现能力较差的投资品种比例以及流通受限制的投资品种比例等。本基金持有一家公司发行的证券，其市值不超过基金资产净值的 10%；本基金管理人管理的全部基金持有一家公司发行的证券，不超过该证券的 10%。本基金所持部分证券在证券交易所上市，其余亦可在银行间同业市场交易，因此除附注 7.4.12 中列示的部分基金资产流通暂时受限制不能自由转让的情况外，其余均能以合理价格适时变现。此外，本基金可通过卖出回购金融资产方式借入短期资金应对流动性需求。

于本报告期末，除附注 7.4.12.3 中列示的卖出回购金融资产款余额将在 1 个月内到期且计息(该利息金额不重大)外，本基金所承担的其他金融负债的合约约定到期日均为一个月以内且不计

息，可赎回基金份额净值(所有者权益)无固定到期日且不计息，因此账面余额即为未折现的合约到期现金流量。

7.4.13.4 市场风险

市场风险是指基金所持金融工具的公允价值或未来现金流量因所处市场各类价格因素的变动而发生波动的风险，包括利率风险、外汇风险和其他价格风险。

7.4.13.4.1 利率风险

利率风险是指金融工具的公允价值或现金流量受市场利率变动而发生波动的风险。利率敏感性金融工具均面临由于市场利率上升而导致公允价值下降的风险，其中浮动利率类金融工具还面临每个付息期间结束根据市场利率重新定价时对于未来现金流影响的风险。

本基金的基金管理人定期对本基金面临的利率敏感性缺口进行监控，并通过调整投资组合的久期等方法对上述利率风险进行管理。

本基金持有及承担的大部分金融资产和金融负债不计息，因此本基金的收入及经营活动的现金流量在很大程度上独立于市场利率变化。本基金持有的利率敏感性资产如下表所示：

7.4.13.4.1.1 利率风险敞口

单位：人民币元

本期末 2016年12月31日	1年以内	1-5年	5年以上	不计息	合计
资产					
银行存款	784,012,958.06	-	-	-	784,012,958.06
结算备付金	3,583,717.89	-	-	-	3,583,717.89
存出保证金	1,356,581.02	-	-	-	1,356,581.02
交易性金融资产	1,189,934,000.00	-	-	3,251,730,810.86	4,441,664,810.86
衍生金融资产	-	-	-	-	-
买入返售金融资产	-	-	-	-	-
应收证券清算款	-	-	-	5,532,689.32	5,532,689.32
应收利息	-	-	-	22,667,649.03	22,667,649.03
应收股利	-	-	-	-	-
应收申购款	124,146.00	-	-	1,001,355.91	1,125,501.91
递延所得税资产	-	-	-	-	-
其他资产	-	-	-	-	-
资产总计	1,979,011,402.97	-	-	3,280,932,505.12	5,259,943,908.09
负债					
短期借款	-	-	-	-	-

交易性金融负债	-	-	-	-	-
衍生金融负债	-	-	-	-	-
卖出回购金融资产款	-	-	-	-	-
应付证券清算款	-	-	-	-	-
应付赎回款	-	-	-	2,964,372.39	2,964,372.39
应付管理人报酬	-	-	-	6,754,592.75	6,754,592.75
应付托管费	-	-	-	1,125,765.44	1,125,765.44
应付销售服务费	-	-	-	-	-
应付交易费用	-	-	-	1,788,066.86	1,788,066.86
应交税费	-	-	-	-	-
应付利息	-	-	-	-	-
应付利润	-	-	-	-	-
递延所得税负债	-	-	-	-	-
其他负债	-	-	-	417,319.12	417,319.12
负债总计	-	-	-	13,050,116.56	13,050,116.56
利率敏感度缺口	1,979,011,402.97	-	-	3,267,882,388.56	5,246,893,791.53
上年度末 2015年12月31日	1年以内	1-5年	5年以上	不计息	合计
资产					
银行存款	501,212,929.41	-	-	-	501,212,929.41
结算备付金	4,776,938.02	-	-	-	4,776,938.02
存出保证金	1,498,642.82	-	-	-	1,498,642.82
交易性金融资产	1,102,909,000.00	-	-	3,316,000,812.31	4,418,909,812.31
衍生金融资产	-	-	-	-	-
买入返售金融资产	-	-	-	-	-
应收证券清算款	-	-	-	-	-
应收利息	-	-	-	27,133,264.23	27,133,264.23
应收股利	-	-	-	-	-
应收申购款	422,612.43	-	-	4,394,323.26	4,816,935.69
递延所得税资产	-	-	-	-	-
其他资产	-	-	-	-	-
资产总计	1,610,820,122.68	-	-	3,347,528,399.80	4,958,348,522.48
负债					
短期借款	-	-	-	-	-
交易性金融负债	-	-	-	-	-
衍生金融负债	-	-	-	-	-
卖出回购金融资产款	-	-	-	-	-
应付证券清算款	-	-	-	-	-
应付赎回款	-	-	-	13,672,928.10	13,672,928.10
应付管理人报酬	-	-	-	6,195,289.86	6,195,289.86
应付托管费	-	-	-	1,032,548.33	1,032,548.33
应付销售服务费	-	-	-	-	-
应付交易费用	-	-	-	2,041,957.43	2,041,957.43

应交税费	-	-	-	-	-
应付利息	-	-	-	-	-
应付利润	-	-	-	-	-
递延所得税负债	-	-	-	-	-
其他负债	-	-	-	449,884.14	449,884.14
负债总计	-	-	-	23,392,607.86	23,392,607.86
利率敏感度缺口	1,610,820,122.68	-	-	3,324,135,791.94	4,934,955,914.62

注：表中所示为本基金资产及负债的账面价值，并按照合约规定的利率重新定价日或到期日孰早者予以分类。

7.4.13.4.1.2 利率风险的敏感性分析

假设	除市场利率以外的其他市场变量保持不变		
分析	相关风险变量的变动	对资产负债表日基金资产净值的 影响金额（单位：人民币元）	
		本期末（2016年12月31日）	上年度末（2015年12月31日）
	市场利率下降 25个基点	805,407.78	833,061.72
	市场利率上升 25个基点	-803,452.38	-831,579.30

7.4.13.4.2 外汇风险

外汇风险是指金融工具的公允价值或未来现金流量因外汇汇率变动而发生波动的风险。本基金的所有资产及负债以人民币计价，因此无重大外汇风险。

7.4.13.4.3 其他价格风险

其他价格风险是指基金所持金融工具的公允价值或未来现金流量因除市场利率和外汇汇率以外的市场价格因素变动而发生波动的风险。基金主要投资于证券交易所上市或银行间同业市场交易的股票、债券及基金，所面临的其他价格风险来源于单个证券发行主体自身经营情况或特殊事项的影响，也可能来源于证券市场整体波动的影响。

本基金的基金管理人在构建和管理投资组合的过程中，采用“自上而下”的策略，通过对宏观经济情况及政策的分析，结合证券市场运行情况，做出资产配置及组合构建的决定；通过对单个证券的定性分析及定量分析，选择符合基金合同约定范围的投资品种进行投资。本基金的基金管理人定期结合宏观及微观环境的变化，对投资策略、资产配置、投资组合进行修正，来主动应对可能发生的市场价格风险。

本基金严格按照基金合同中对投资组合比例的要求进行资产配置，通过投资组合的分散化降低其他价格风险。此外，本基金的基金管理人每日对本基金所持有的证券价格实施监控，定期运用多种定量方法对基金进行风险度量，及时可靠地对风险进行跟踪和控制。

7.4.13.4.3.1 其他价格风险敞口

金额单位：人民币元

项目	本期末 2016年12月31日		上年度末 2015年12月31日	
	公允价值	占基金 资产净 值比例 (%)	公允价值	占基金资 产净值比 例 (%)
交易性金融资产-股票投资	3,251,730,810.86	61.97	3,316,000,812.31	67.19
交易性金融资产-贵金属投资	-	-	-	-
衍生金融资产-权证投资	-	-	-	-
其他	-	-	-	-
合计	3,251,730,810.86	61.97	3,316,000,812.31	67.19

7.4.13.4.3.2 其他价格风险的敏感性分析

假设	除业绩比较基准以外的其他市场变量保持不变		
分析	相关风险变量的变动	对资产负债表日基金资产净值的 影响金额（单位：人民币元）	
		本期末（2016年12月 31日）	上年度末（2015年12月 31日）
	业绩比较基准上升 5%	239,978,634.11	178,408,696.15
业绩比较基准下降 5%	-239,978,634.11	-178,408,696.15	

7.4.13.4.4 采用风险价值法管理风险

本基金未采用风险价值法或类似方法进行分析、管理市场风险。

7.4.14 有助于理解和分析会计报表需要说明的其他事项

(1) 公允价值

(a) 金融工具公允价值计量的方法

公允价值计量结果所属的层次，由对公允价值计量整体而言具有重要意义的输入值所属的最低层次决定：

第一层次：相同资产或负债在活跃市场上未经调整的报价。

第二层次：除第一层次输入值外相关资产或负债直接或间接可观察的输入值。

第三层次：相关资产或负债的不可观察输入值。

(b) 持续的以公允价值计量的金融工具

(i) 各层次金融工具公允价值

于本报告期末，本基金持有的以公允价值计量且其变动计入当期损益的金融资产中属于第一层次的余额为 3,186,335,538.94 元，属于第二层次的余额为 1,255,329,271.92 元，无属于第三层次的余额（上年度末：第一层次 3,115,766,056.05 元，第二层次 1,303,143,756.26 元，无属于第三层次的余额）。

(ii) 公允价值所属层次间的重大变动

对于证券交易所上市的股票和债券，若出现重大事项停牌、交易不活跃（包括涨跌停时的交易不活跃）、或属于非公开发行等情况，基金不会于停牌日至交易恢复活跃日期间、交易不活跃期间及限售期间将相关股票和债券的公允价值列入第一层次；并根据估值调整中采用的不可观察输入值对于公允价值的影响程度，确定相关股票和债券公允价值应属第二层次还是第三层次。对于在证券交易所上市或挂牌转让的固定收益品种（可转换债券、资产支持证券和私募债券除外），本基金于 2015 年 3 月 31 日起改为采用中证指数有限公司根据《中国证券投资基金业协会估值核算工作小组关于 2015 年 1 季度固定收益品种的估值处理标准》所独立提供的估值结果确定公允价值，并将相关债券的公允价值从第一层次调整至第二层次。

(iii) 第三层次公允价值余额和本期变动金额

无。

(c) 非持续的以公允价值计量的金融工具

于本报告期末，本基金未持有非持续的以公允价值计量的金融资产或金融负债（上年度末：无）。

(d) 不以公允价值计量的金融工具

不以公允价值计量的金融资产和负债主要包括应收款项和其他金融负债，其账面价值与公允价值相差很小。

(2) 除公允价值外，截至资产负债表日本基金无需要说明的其他重要事项。

§ 8 投资组合报告

8.1 期末基金资产组合情况

金额单位：人民币元

序号	项目	金额	占基金总资产的比例 (%)
1	权益投资	3,251,730,810.86	61.82
	其中：股票	3,251,730,810.86	61.82
2	固定收益投资	1,189,934,000.00	22.62
	其中：债券	1,189,934,000.00	22.62
	资产支持证券	-	-
3	贵金属投资	-	-
4	金融衍生品投资	-	-
5	买入返售金融资产	-	-
	其中：买断式回购的买入返售金融资产	-	-
6	银行存款和结算备付金合计	787,596,675.95	14.97
7	其他各项资产	30,682,421.28	0.58
8	合计	5,259,943,908.09	100.00

8.2 期末按行业分类的股票投资组合

金额单位：人民币元

代码	行业类别	公允价值	占基金资产净值比例 (%)
A	农、林、牧、渔业	-	-
B	采矿业	9,064,590.00	0.17
C	制造业	2,480,523,694.07	47.28
D	电力、热力、燃气及水生产和供应业	12,703,052.54	0.24
E	建筑业	221,354,242.16	4.22
F	批发和零售业	80,791,290.01	1.54
G	交通运输、仓储和邮政业	-	-
H	住宿和餐饮业	-	-
I	信息传输、软件和信息技术服务业	329,705,675.84	6.28
J	金融业	45,595,296.20	0.87
K	房地产业	-	-

L	租赁和商务服务业	-	-
M	科学研究和技术服务业	8,568,875.70	0.16
N	水利、环境和公共设施管理业	-	-
O	居民服务、修理和其他服务业	-	-
P	教育	-	-
Q	卫生和社会工作	35,505,511.08	0.68
R	文化、体育和娱乐业	27,918,583.26	0.53
S	综合	-	-
	合计	3,251,730,810.86	61.97

8.3 期末按公允价值占基金资产净值比例大小排序的所有股票投资明细

金额单位：人民币元

序号	股票代码	股票名称	数量（股）	公允价值	占基金资产净值比例（%）
1	002007	华兰生物	6,500,000	232,375,000.00	4.43
2	002281	光迅科技	2,916,097	228,913,614.50	4.36
3	600068	葛洲坝	21,691,000	199,340,290.00	3.80
4	600498	烽火通信	6,893,721	173,790,706.41	3.31
5	002439	启明星辰	8,081,360	168,011,474.40	3.20
6	603328	依顿电子	4,448,991	142,278,732.18	2.71
7	300342	天银机电	5,964,583	137,185,409.00	2.61
8	600038	中直股份	2,823,547	136,716,145.74	2.61
9	002338	奥普光电	2,556,849	123,751,491.60	2.36
10	300296	利亚德	3,300,000	111,276,000.00	2.12
11	600183	生益科技	9,703,300	106,736,300.00	2.03
12	002614	蒙发利	7,359,250	98,172,395.00	1.87
13	002603	以岭药业	5,389,000	92,906,360.00	1.77
14	601799	星宇股份	2,121,700	81,685,450.00	1.56
15	000811	烟台冰轮	4,860,200	72,854,398.00	1.39
16	002046	轴研科技	6,000,000	70,500,000.00	1.34
17	002048	宁波华翔	3,136,551	69,443,239.14	1.32
18	000513	丽珠集团	1,150,809	68,473,135.50	1.31
19	600741	华域汽车	4,067,868	64,882,494.60	1.24
20	300166	东方国信	2,746,662	57,103,102.98	1.09
21	002426	胜利精密	6,708,700	55,480,949.00	1.06

22	300302	同有科技	2,361,065	52,557,306.90	1.00
23	300353	东土科技	3,414,958	51,873,212.02	0.99
24	300200	高盟新材	2,608,299	46,688,552.10	0.89
25	600211	西藏药业	811,316	43,924,648.24	0.84
26	000963	华东医药	580,963	41,870,003.41	0.80
27	600511	国药股份	1,293,066	38,921,286.60	0.74
28	600763	通策医疗	1,058,602	35,505,511.08	0.68
29	000858	五粮液	892,971	30,789,640.08	0.59
30	002343	慈文传媒	618,078	27,918,583.26	0.53
31	601009	南京银行	2,320,200	25,150,968.00	0.48
32	002434	万里扬	1,439,600	23,033,600.00	0.44
33	600702	沱牌舍得	1,000,000	22,600,000.00	0.43
34	601636	旗滨集团	5,100,000	19,788,000.00	0.38
35	300224	正海磁材	1,067,199	19,764,525.48	0.38
36	300054	鼎龙股份	818,753	17,889,753.05	0.34
37	300271	华宇软件	1,015,100	17,713,495.00	0.34
38	000333	美的集团	600,000	16,902,000.00	0.32
39	600885	宏发股份	479,969	15,335,009.55	0.29
40	002123	梦网荣信	1,000,000	15,000,000.00	0.29
41	300068	南都电源	666,673	12,846,788.71	0.24
42	600452	涪陵电力	303,866	12,665,134.88	0.24
43	601318	中国平安	300,000	10,629,000.00	0.20
44	002051	中工国际	461,780	10,583,997.60	0.20
45	002271	东方雨虹	469,912	10,192,391.28	0.19
46	000581	威孚高科	450,300	10,104,732.00	0.19
47	300025	华星创业	848,500	9,333,500.00	0.18
48	601857	中国石油	1,140,200	9,064,590.00	0.17
49	600570	恒生电子	186,474	8,790,384.36	0.17
50	002078	太阳纸业	1,299,926	8,683,505.68	0.17
51	300012	华测检测	741,894	8,568,875.70	0.16
52	300389	艾比森	364,877	7,917,830.90	0.15
53	603308	应流股份	320,000	7,014,400.00	0.13
54	300196	长海股份	172,100	6,474,402.00	0.12
55	002507	涪陵榨菜	451,700	6,043,746.00	0.12
56	601186	中国铁建	500,000	5,980,000.00	0.11
57	600872	中炬高新	419,700	5,909,376.00	0.11
58	300416	苏试试验	169,600	5,825,760.00	0.11
59	601390	中国中铁	600,000	5,316,000.00	0.10

60	601788	光大证券	300,000	4,797,000.00	0.09
61	300213	佳讯飞鸿	160,000	4,480,000.00	0.09
62	601398	工商银行	1,000,000	4,410,000.00	0.08
63	300140	启源装备	240,000	3,871,200.00	0.07
64	002111	威海广泰	179,944	3,850,801.60	0.07
65	002206	海利得	184,311	3,527,712.54	0.07
66	002184	海得控制	119,949	2,482,944.30	0.05
67	300373	扬杰科技	100,000	1,968,000.00	0.04
68	300138	晨光生物	99,983	1,822,690.09	0.03
69	300339	润和软件	31,200	954,720.00	0.02
70	600909	华安证券	39,964	501,548.20	0.01
71	600996	贵广网络	12,500	234,875.00	0.00
72	603986	兆易创新	1,133	201,640.01	0.00
73	300569	天能重工	1,314	131,452.56	0.00
74	603823	百合花	3,762	123,167.88	0.00
75	002822	中装建设	4,097	118,362.33	0.00
76	601375	中原证券	26,695	106,780.00	0.00
77	002823	凯中精密	1,947	89,951.40	0.00
78	603298	杭叉集团	3,641	88,403.48	0.00
79	603228	景旺电子	3,491	80,851.56	0.00
80	002832	比音勒芬	1,158	70,290.60	0.00
81	603577	汇金通	2,460	69,642.60	0.00
82	603218	日月股份	1,652	68,805.80	0.00
83	603877	太平鸟	3,180	67,734.00	0.00
84	300583	赛托生物	1,582	63,738.78	0.00
85	603416	信捷电气	1,076	53,886.08	0.00
86	603633	徕木股份	1,258	51,590.58	0.00
87	002833	弘亚数控	2,743	48,331.66	0.00
88	603058	永吉股份	3,869	42,675.07	0.00
89	603886	元祖股份	2,241	39,665.70	0.00
90	603689	皖天然气	4,818	37,917.66	0.00
91	300582	英飞特	1,359	35,157.33	0.00
92	603239	浙江仙通	924	29,059.80	0.00
93	002835	同为股份	1,126	24,220.26	0.00
94	603035	常熟汽饰	2,316	24,179.04	0.00
95	603266	天龙股份	1,562	22,852.06	0.00
96	300587	天铁股份	1,438	20,290.18	0.00
97	603929	亚翔集成	2,193	15,592.23	0.00

98	002840	华统股份	1,814	11,881.70	0.00
99	002838	道恩股份	681	10,405.68	0.00
100	603186	华正新材	1,874	10,063.38	0.00
101	300586	美联新材	1,006	9,355.80	0.00
102	300591	万里马	2,397	7,358.79	0.00
103	300588	熙菱信息	1,380	6,817.20	0.00

8.4 报告期内股票投资组合的重大变动

8.4.1 累计买入金额前 20 名的股票明细

金额单位：人民币元

序号	股票代码	股票名称	本期累计买入金额	占期初基金资产净值比例（%）
1	300342	天银机电	323,245,503.58	6.55
2	600183	生益科技	273,047,021.99	5.53
3	002281	光迅科技	202,687,905.61	4.11
4	300353	东土科技	187,465,844.15	3.80
5	600498	烽火通信	186,845,639.49	3.79
6	601899	紫金矿业	163,356,545.50	3.31
7	002614	蒙发利	153,950,690.36	3.12
8	600068	葛洲坝	152,921,381.59	3.10
9	603328	依顿电子	143,675,027.70	2.91
10	002426	胜利精密	117,832,883.60	2.39
11	300294	博雅生物	112,597,483.55	2.28
12	601799	星宇股份	109,183,823.37	2.21
13	002338	奥普光电	101,408,887.58	2.05
14	600887	伊利股份	99,257,749.43	2.01
15	600682	南京新百	98,789,043.24	2.00
16	600801	华新水泥	98,161,506.11	1.99
17	600038	中直股份	96,018,771.64	1.95
18	300302	同有科技	92,988,484.38	1.88
19	002439	启明星辰	91,891,807.23	1.86
20	300166	东方国信	91,575,633.05	1.86

8.4.2 累计卖出金额前 20 名的股票明细

金额单位：人民币元

序号	股票代码	股票名称	本期累计卖出金额	占期初基金资产净值比例 (%)
1	300296	利亚德	331,058,917.70	6.71
2	002253	川大智胜	261,392,242.74	5.30
3	002111	威海广泰	208,939,907.24	4.23
4	002023	海特高新	198,211,440.89	4.02
5	300342	天银机电	187,101,123.18	3.79
6	600118	中国卫星	158,360,326.91	3.21
7	601899	紫金矿业	148,861,975.63	3.02
8	600183	生益科技	147,529,447.38	2.99
9	600887	伊利股份	140,652,665.99	2.85
10	300353	东土科技	135,462,140.61	2.74
11	300294	博雅生物	121,733,704.65	2.47
12	600038	中直股份	121,639,188.34	2.46
13	000892	星美联合	110,415,147.91	2.24
14	002739	万达院线	110,273,881.38	2.23
15	002465	海格通信	107,760,736.84	2.18
16	002614	蒙发利	100,934,584.35	2.05
17	600801	华新水泥	97,189,525.34	1.97
18	600562	国睿科技	94,769,069.80	1.92
19	300302	同有科技	91,769,568.61	1.86
20	600682	南京新百	91,342,207.15	1.85

8.4.3 买入股票的成本总额及卖出股票的收入总额

单位：人民币元

买入股票成本（成交）总额	6,266,118,821.47
卖出股票收入（成交）总额	5,980,791,686.44

注：8.4.1 项“买入金额”、8.4.2 项“卖出金额”及 8.4.3 项“买入股票成本”、“卖出股票收入”均按买入或卖出成交金额（成交单价乘以成交数量）填列，不考虑相关交易费用。

8.5 期末按债券品种分类的债券投资组合

金额单位：人民币元

序号	债券品种	公允价值	占基金资产净值比例 (%)
1	国家债券	-	-

2	央行票据	-	-
3	金融债券	1,189,934,000.00	22.68
	其中：政策性金融债	1,189,934,000.00	22.68
4	企业债券	-	-
5	企业短期融资券	-	-
6	中期票据	-	-
7	可转债（可交换债）	-	-
8	同业存单	-	-
9	其他	-	-
10	合计	1,189,934,000.00	22.68

8.6 期末按公允价值占基金资产净值比例大小排序的前五名债券投资明细

金额单位：人民币元

序号	债券代码	债券名称	数量（张）	公允价值	占基金资产净值比例（%）
1	160401	16 农发 01	3,300,000	330,000,000.00	6.29
2	160204	16 国开 04	1,900,000	189,943,000.00	3.62
3	160209	16 国开 09	1,200,000	119,880,000.00	2.28
4	160419	16 农发 19	1,100,000	109,505,000.00	2.09
5	140440	14 农发 40	1,000,000	100,970,000.00	1.92

8.7 期末按公允价值占基金资产净值比例大小排序的所有资产支持证券投资明细

报告期末，本基金未持有资产支持证券。

8.8 报告期末按公允价值占基金资产净值比例大小排序的前五名贵金属投资明细

报告期末，本基金未持有贵金属投资。

8.9 期末按公允价值占基金资产净值比例大小排序的前五名权证投资明细

报告期末，本基金未持有权证。

8.10 报告期末本基金投资的股指期货交易情况说明

报告期内，本基金未参与股指期货交易。

8.11 报告期末本基金投资的国债期货交易情况说明

报告期内，本基金未参与国债期货交易。

8.12 投资组合报告附注

8.12.1

报告期内本基金投资的前十名证券的发行主体未被监管部门立案调查，在本报告编制日前一年内本基金投资的前十名证券的发行主体未受到公开谴责、处罚。

8.12.2

本基金投资的前十名股票中，没有超出基金合同规定的备选股票库之外的股票。

8.12.3 期末其他各项资产构成

单位：人民币元

序号	名称	金额
1	存出保证金	1,356,581.02
2	应收证券清算款	5,532,689.32
3	应收股利	-
4	应收利息	22,667,649.03
5	应收申购款	1,125,501.91
6	其他应收款	-
7	待摊费用	-
8	其他	-
9	合计	30,682,421.28

8.12.4 期末持有的处于转股期的可转换债券明细

报告期末，本基金未持有处于转股期的可转换债券。

8.12.5 期末前十名股票中存在流通受限情况的说明

报告期末，本基金前十名股票中不存在流通受限情况。

§ 9 基金份额持有人信息

9.1 期末基金份额持有人户数及持有人结构

份额单位：份

份额级别	持有人户数(户)	户均持有的基金份额	持有人结构			
			机构投资者		个人投资者	
			持有份额	占总份额比例	持有份额	占总份额比例
嘉实成长	206,414	21,869.87	762,153,070.09	16.88%	3,752,093,415.15	83.12%

收益混合 A						
嘉实成长收益混合 H	2	473,772.56	947,545.11	100.00%	-	-
合计	206,416	21,874.24	763,100,615.20	16.90%	3,752,093,415.15	83.10%

注：(1) 嘉实成长收益混合 A 类：机构投资者持有份额占总份额比例、个人投资者持有份额占总份额比例，分别为机构投资者持有嘉实成长收益混合 A 类份额占嘉实成长收益混合 A 类总份额比例、个人投资者持有嘉实成长收益混合 A 类份额占嘉实成长收益混合 A 类总份额比例；

(2) 嘉实成长收益混合 H 类：机构投资者持有份额占总份额比例、个人投资者持有份额占总份额比例，分别为机构投资者持有嘉实成长收益混合 H 类份额占嘉实成长收益混合 H 类总份额比例、个人投资者持有嘉实成长收益混合 H 类份额占嘉实成长收益混合 H 类总份额比例。

9.2 期末基金管理人的从业人员持有本基金的情况

项目	份额级别	持有份额总数（份）	占基金总份额比例
基金管理人所有从业人员持有本基金	嘉实成长收益混合 A	272,620.06	0.01%
	嘉实成长收益混合 H	-	-
	合计	272,620.06	0.01%

9.3 期末基金管理人的从业人员持有本开放式基金份额总量区间的情况

项目	份额级别	持有基金份额总量的数量区间（万份）
本公司高级管理人员、基金投资和研究部门负责人持有本开放式基金	嘉实成长收益混合 A	0
	嘉实成长收益混合 H	0
	合计	0
本基金基金经理持有本开放式基金	嘉实成长收益混合 A	0
	嘉实成长收益混合 H	0
	合计	0

§ 10 开放式基金份额变动

单位：份

项目	嘉实成长收益混合 A	嘉实成长收益混合 H
----	------------	------------

基金合同生效日（2002 年 11 月 5 日）基金份额总额	2,002,279,940.18	-
本报告期期初基金份额总额	3,825,869,411.84	-
本报告期基金总申购份额	2,774,136,168.98	947,545.11
减:本报告期基金总赎回份额	2,085,759,095.58	-
本报告期基金拆分变动份额（份额减少以“-”填列）	-	-
本报告期末基金份额总额	4,514,246,485.24	947,545.11

注：报告期期间基金总申购份额含红利再投、转换入份额，基金总赎回份额含转换出份额。

§ 11 重大事件揭示

11.1 基金份额持有人大会决议

报告期内无基金份额持有人大会决议。

11.2 基金管理人、基金托管人的专门基金托管部门的重大人事变动

(1) 基金管理人的重大人事变动情况

2016 年 1 月 20 日本基金管理人发布公告，戴京焦女士因工作变动不再担任公司副总经理。

(2) 基金托管人的专门基金托管部门的重大人事变动情况

2016 年 12 月，郭德秋先生担任中国银行股份有限公司托管业务部总经理职务。上述人事变动已按相关规定备案、公告。

11.3 涉及基金管理人、基金财产、基金托管业务的诉讼

报告期内无涉及本基金管理人、基金财产、基金托管业务的诉讼事项。

11.4 基金投资策略的改变

报告期内本基金投资策略未发生改变。

11.5 为基金进行审计的会计师事务所情况

报告期内本基金未改聘为其审计的会计师事务所。报告年度应支付普华永道中天会计师事务所（特殊普通合伙）的审计费 110,000.00 元，该审计机构已连续 14 年为本基金提供审计服务。

11.6 管理人、托管人及其高级管理人员受稽查或处罚等情况

报告期内，本基金管理人、托管人及其高级管理人员无受稽查或处罚等情况。

11.7 基金租用证券公司交易单元的有关情况

11.7.1 基金租用证券公司交易单元进行股票投资及佣金支付情况

金额单位：人民币元

券商名称	交易单元数量	股票交易		应支付该券商的佣金		备注
		成交金额	占当期股票成交总额的比例	佣金	占当期佣金总量的比例	
兴业证券股份有限公司	3	2,363,717,833.38	19.32%	1,654,608.59	19.32%	-
安信证券股份有限公司	3	1,458,180,432.60	11.92%	1,020,730.60	11.92%	-
中泰证券股份有限公司	4	1,214,144,710.38	9.92%	849,909.17	9.92%	新增3个
长江证券股份有限公司	1	1,193,795,301.01	9.76%	835,665.23	9.76%	-
方正证券股份有限公司	3	937,821,941.13	7.66%	656,479.63	7.66%	-
华创证券有限责任公司	2	827,846,893.79	6.76%	579,498.34	6.76%	-
广发证券股份有限公司	5	729,261,584.49	5.96%	510,485.72	5.96%	-
中国国际金融股份有限公司	2	507,334,230.16	4.15%	355,140.12	4.15%	-
中信建投证券股份有限公司	2	503,722,086.98	4.12%	352,608.94	4.12%	-
中国银河证券股份有限公司	2	481,497,727.19	3.93%	337,052.30	3.93%	-
申万宏源集团股份有限公司	2	470,111,488.98	3.84%	329,081.42	3.84%	-
东兴证券股份有限公司	1	373,329,563.12	3.05%	261,330.70	3.05%	-
东吴证券股份有限公司	1	317,974,862.52	2.60%	222,582.40	2.60%	-
东北证券股份有限公司	2	173,793,952.62	1.42%	121,657.01	1.42%	-
招商证券股份有限公司	2	158,358,930.81	1.29%	110,851.72	1.29%	-
东方证券股份有限公司	4	156,147,240.59	1.28%	109,303.06	1.28%	-

有限公司						
中信证券股份 有限公司	4	129,054,013.38	1.05%	90,338.17	1.05%	-
华泰证券股份 有限公司	4	127,144,844.75	1.04%	89,002.07	1.04%	-
浙商证券股份 有限公司	1	78,786,169.92	0.64%	55,150.32	0.64%	-
海通证券股份 有限公司	2	35,246,096.73	0.29%	24,672.55	0.29%	-
渤海证券股份 有限公司	1	-	-	-	-	-
北京高华证券 有限责任公司	1	-	-	-	-	-
光大证券股份 有限公司	1	-	-	-	-	-
广州证券股份 有限公司	2	-	-	-	-	-
国金证券股份 有限公司	2	-	-	-	-	-
国泰君安证券 股份有限公司	4	-	-	-	-	-
国信证券股份 有限公司	1	-	-	-	-	-
国元证券股份 有限公司	1	-	-	-	-	-
华宝证券有限 责任公司	1	-	-	-	-	-
华福证券有限 责任公司	1	-	-	-	-	-
华西证券有限 责任公司	1	-	-	-	-	-
民生证券股份 有限公司	2	-	-	-	-	-
平安证券有限 责任公司	4	-	-	-	-	-
瑞银证券有限 责任公司	1	-	-	-	-	-
天源证券经纪 有限公司	1	-	-	-	-	-
湘财证券有限 责任公司	1	-	-	-	-	-
新时代证券股	1	-	-	-	-	-

份有限公司						
信达证券股份 有限公司	1	-	-	-	-	-
英大证券有限 责任公司	1	-	-	-	-	-
长城证券股份 有限公司	3	-	-	-	-	-
中国民族证券 有限责任公司	1	-	-	-	-	-
中国中投证券 有限责任公司	2	-	-	-	-	-
中银国际证券 有限责任公司	2	-	-	-	-	-
申万宏源西部 证券有限公司	1	-	-	-	-	-
宏信证券有限 责任公司	2	-	-	-	-	-

注 1：本表“佣金”指本基金通过单一券商的交易单元进行股票、权证等交易而合计支付该等券商的佣金合计。

注 2：交易单元的选择标准和程序

- (1) 经营行为规范，在近一年内无重大违规行为；
- (2) 公司财务状况良好；
- (3) 有良好的内控制度，在业内有良好的声誉；
- (4) 有较强的研究能力，能及时、全面、定期提供质量较高的宏观、行业、公司和证券市场研究报告，并能根据基金投资的特殊要求，提供专门的研究报告；
- (5) 建立了广泛的信息网络，能及时提供准确地信息资讯服务。

基金管理人根据以上标准进行考察后确定租用券商的交易单元。基金管理人与被选择的券商签订协议，并通知基金托管人。

注 3：宏源证券股份有限公司更名为申万宏源西部证券有限公司。

注 4：齐鲁证券有限公司更名为中泰证券股份有限公司。

注 5：新时代证券有限责任公司更名为新时代证券股份有限公司。

注 6：长城证券有限责任公司更名为长城证券股份有限公司。

注 7：中国国际金融有限公司更名为中国国际金融股份有限公司。

注 8：中信证券（浙江）有限责任公司更名为中信证券股份有限公司。

注 9：东吴证券有限责任公司更名为东吴证券股份有限公司。

注 10: 浙商证券有限责任公司更名为浙商证券股份有限公司。

注 11: 报告期内, 本基金退租以下交易单元: 华融证券股份有限公司退租上海交易单元 1 个。

11.7.2 基金租用证券公司交易单元进行其他证券投资的情况

金额单位: 人民币元

券商名称	债券回购交易	
	成交金额	占当期债券回购成交总额的比例
方正证券股份有限公司	300,000,000.00	100.00%

11.8 其他重大事件

序号	公告事项	法定披露方式	法定披露日期
1	关于嘉实成长收益证券投资基金增设 H 类基金份额并修改基金合同、托管协议的公告	中国证券报、上海证券报、证券时报、管理人网站	2016 年 1 月 7 日
2	嘉实成长收益证券投资基金 2015 年年度收益分配公告	中国证券报、上海证券报、证券时报、管理人网站	2016 年 1 月 15 日
3	关于增加福建海峡银行为嘉实旗下基金代销机构并开展定投业务及参加费率优惠的公告	中国证券报、上海证券报、证券时报、管理人网站	2016 年 2 月 24 日
4	关于嘉实基金管理有限公司旗下基金参与和讯信息科技有限公司费率优惠活动的公告	中国证券报、上海证券报、证券时报、管理人网站	2016 年 3 月 18 日
5	关于增加大泰金石为嘉实旗下基金代销机构并参加费率优惠的公告	中国证券报、上海证券报、证券时报、管理人网站	2016 年 4 月 6 日
6	关于增加北京葱次方嘉实旗下基金代销机构并开展定投业务及参加费率优惠的公告	中国证券报、上海证券报、证券时报、管理人网站	2016 年 4 月 7 日
7	嘉实基金管理有限公司关于旗下基金参与中国银河证券股份有限公司申购费率优惠活动的公告	中国证券报、上海证券报、证券时报、管理人网站	2016 年 4 月 8 日
8	嘉实基金管理有限公司关于在京东店铺开展费率优惠活动的公告	中国证券报、上海证券报、证券时报、管理人网站	2016 年 4 月 22 日
9	关于增加联讯证券为嘉实旗下基金代销机构并开展定投	中国证券报、上海证券报、证券时报、管理人网站	2016 年 5 月 6 日

	业务及参加费率优惠的公告		
10	关于增加深圳前海微众银行股份有限公司为嘉实旗下基金代销机构并参加费率优惠的公告	中国证券报、上海证券报、证券时报、管理人网站	2016年5月6日
11	关于增加利得基金为嘉实旗下基金代销机构并参加费率优惠的公告	中国证券报、上海证券报、证券时报、管理人网站	2016年5月30日
12	关于增加中正达广为嘉实旗下基金代销机构并开展定投业务及参加费率优惠的公告	中国证券报、上海证券报、证券时报、管理人网站	2016年6月8日
13	关于嘉实基金管理有限公司旗下基金参与大同证券定投业务的公告	中国证券报、上海证券报、证券时报、管理人网站	2016年6月14日
14	关于增加天津滨海农商行为嘉实旗下基金代销机构并开展定投业务及参加费率优惠的公告	中国证券报、上海证券报、证券时报、管理人网站	2016年6月20日
15	嘉实基金管理有限公司关于在京东店铺开展费率优惠活动的公告	中国证券报、上海证券报、证券时报、管理人网站	2016年6月30日
16	嘉实基金管理有限公司关于旗下开放式基金通过陆金所资管开办定投业务的公告	中国证券报、上海证券报、证券时报、管理人网站	2016年7月1日
17	关于增加广源达信为嘉实旗下基金代销机构并开展定投业务及参加费率优惠的公告	中国证券报、上海证券报、证券时报、管理人网站	2016年7月13日
18	关于增加深圳新兰德为嘉实旗下基金代销机构并开展定投业务及参加费率优惠的公告	中国证券报、上海证券报、证券时报、管理人网站	2016年7月27日
19	关于增加“万得投顾”为嘉实旗下基金代销机构并开展定投业务及参加费率优惠的公告	中国证券报、上海证券报、证券时报、管理人网站	2016年8月5日
20	嘉实基金管理有限公司关于对中国银行借记卡持卡人调整基金直销交易优惠费率的公告	中国证券报、上海证券报、证券时报、管理人网站	2016年9月1日
21	关于增加华融湘江银行为嘉实旗下基金代销机构并开展定投业务的公告	中国证券报、上海证券报、证券时报、管理人网站	2016年9月9日
22	关于增加昆山农商银行为嘉	中国证券报、上海证券报、证	2016年9月14日

	实旗下基金代销机构并开展定投业务的公告	券时报、管理人网站	
23	关于增加“凤凰金信”为嘉实旗下基金代销机构并开展定投业务及参加费率优惠的公告	中国证券报、上海证券报、证券时报、管理人网站	2016年9月19日
24	嘉实成长收益混合 2016 年第 3 季度报告更正公告	中国证券报、上海证券报、证券时报、管理人网站	2016年10月27日
25	关于调整蚂蚁基金代销的部分开放式基金交易限额的公告	中国证券报、上海证券报、证券时报、管理人网站	2016年11月18日
26	关于增加厦门国际银行为嘉实旗下基金代销机构并开展定投业务的公告	中国证券报、上海证券报、证券时报、管理人网站	2016年11月21日
27	关于增加桂林银行为嘉实旗下基金代销机构并开展定投业务的公告	中国证券报、上海证券报、证券时报、管理人网站	2016年11月25日
28	关于增加北京汇成基金销售有限公司为嘉实旗下基金代销机构并开展定投业务及参加费率优惠的公告	中国证券报、上海证券报、证券时报、管理人网站	2016年11月29日
29	关于调整蚂蚁基金代销的部分开放式基金转换补差费率的公告	中国证券报、上海证券报、证券时报、管理人网站	2016年12月27日
30	关于增加东海期货为嘉实旗下基金代销机构并开展定投业务的公告	中国证券报、上海证券报、证券时报、管理人网站	2016年12月28日
31	关于增加基煜基金为嘉实旗下基金代销机构并参加费率优惠的公告	中国证券报、上海证券报、证券时报、管理人网站	2016年12月30日

§ 12 备查文件目录

12.1 备查文件目录

- (1) 中国证监会批准嘉实成长收益证券投资基金设立的文件；
- (2) 《嘉实成长收益证券投资基金基金合同》；
- (3) 《嘉实成长收益证券投资基金托管协议》；
- (4) 《嘉实成长收益证券投资基金招募说明书》；
- (5) 基金管理人业务资格批件、营业执照；
- (6) 报告期内嘉实成长收益证券投资基金公告的各项原稿。

12.2 存放地点

北京市建国门北大街 8 号华润大厦 8 层嘉实基金管理有限公司

12.3 查阅方式

(1) 书面查询：查阅时间为每工作日 8:30-11:30, 13:00-17:30。投资者可免费查阅，也可按工本费购买复印件。

(2) 网站查询：基金管理人网址：<http://www.jsfund.cn>

投资者对本报告如有疑问，可咨询本基金管理人嘉实基金管理有限公司，咨询电话 400-600-8800，或发 E-mail:service@jsfund.cn。

§ 13 补充披露

补充披露 1：期末基金资产组合情况

名称	数量(股)	公允价值(人民币元)
(1) 股票投资		
上市投资		
中国(100%)		
华兰生物	6,500,000	232,375,000.00
光迅科技	2,916,097	228,913,614.50
葛洲坝	21,691,000	199,340,290.00
烽火通信	6,893,721	173,790,706.41
启明星辰	8,081,360	168,011,474.40
依顿电子	4,448,991	142,278,732.18
天银机电	5,964,583	137,185,409.00
中直股份	2,823,547	136,716,145.74

奥普光电	2,556,849	123,751,491.60
利亚德	3,300,000	111,276,000.00
生益科技	9,703,300	106,736,300.00
蒙发利	7,359,250	98,172,395.00
以岭药业	5,389,000	92,906,360.00
星宇股份	2,121,700	81,685,450.00
烟台冰轮	4,860,200	72,854,398.00
轴研科技	6,000,000	70,500,000.00
宁波华翔	3,136,551	69,443,239.14
丽珠集团	1,150,809	68,473,135.50
华域汽车	4,067,868	64,882,494.60
东方国信	2,746,662	57,103,102.98
胜利精密	6,708,700	55,480,949.00
同有科技	2,361,065	52,557,306.90
东土科技	3,414,958	51,873,212.02
高盟新材	2,608,299	46,688,552.10
西藏药业	811,316	43,924,648.24
华东医药	580,963	41,870,003.41
国药股份	1,293,066	38,921,286.60
通策医疗	1,058,602	35,505,511.08
五粮液	892,971	30,789,640.08
慈文传媒	618,078	27,918,583.26
南京银行	2,320,200	25,150,968.00
万里扬	1,439,600	23,033,600.00
沱牌舍得	1,000,000	22,600,000.00
旗滨集团	5,100,000	19,788,000.00
正海磁材	1,067,199	19,764,525.48
鼎龙股份	818,753	17,889,753.05
华宇软件	1,015,100	17,713,495.00
美的集团	600,000	16,902,000.00
宏发股份	479,969	15,335,009.55
梦网荣信	1,000,000	15,000,000.00
南都电源	666,673	12,846,788.71
涪陵电力	303,866	12,665,134.88
中国平安	300,000	10,629,000.00
中工国际	461,780	10,583,997.60
东方雨虹	469,912	10,192,391.28
威孚高科	450,300	10,104,732.00
华星创业	848,500	9,333,500.00
中国石油	1,140,200	9,064,590.00
恒生电子	186,474	8,790,384.36
太阳纸业	1,299,926	8,683,505.68
华测检测	741,894	8,568,875.70

艾比森	364,877	7,917,830.90
应流股份	320,000	7,014,400.00
长海股份	172,100	6,474,402.00
涪陵榨菜	451,700	6,043,746.00
中国铁建	500,000	5,980,000.00
中炬高新	419,700	5,909,376.00
苏试试验	169,600	5,825,760.00
中国中铁	600,000	5,316,000.00
光大证券	300,000	4,797,000.00
佳讯飞鸿	160,000	4,480,000.00
工商银行	1,000,000	4,410,000.00
启源装备	240,000	3,871,200.00
威海广泰	179,944	3,850,801.60
海利得	184,311	3,527,712.54
海得控制	119,949	2,482,944.30
扬杰科技	100,000	1,968,000.00
晨光生物	99,983	1,822,690.09
润和软件	31,200	954,720.00
华安证券	39,964	501,548.20
贵广网络	12,500	234,875.00
兆易创新	1,133	201,640.01
天能重工	1,314	131,452.56
百合花	3,762	123,167.88
中装建设	4,097	118,362.33
中原证券	26,695	106,780.00
凯中精密	1,947	89,951.40
杭叉集团	3,641	88,403.48
景旺电子	3,491	80,851.56
比音勒芬	1,158	70,290.60
汇金通	2,460	69,642.60
日月股份	1,652	68,805.80
太平鸟	3,180	67,734.00
赛托生物	1,582	63,738.78
信捷电气	1,076	53,886.08
徕木股份	1,258	51,590.58
弘亚数控	2,743	48,331.66
永吉股份	3,869	42,675.07
元祖股份	2,241	39,665.70
皖天然气	4,818	37,917.66
英飞特	1,359	35,157.33
浙江仙通	924	29,059.80
同为股份	1,126	24,220.26
常熟汽饰	2,316	24,179.04

天龙股份	1,562	22,852.06
天铁股份	1,438	20,290.18
亚翔集成	2,193	15,592.23
华统股份	1,814	11,881.70
道恩股份	681	10,405.68
华正新材	1,874	10,063.38
美联新材	1,006	9,355.80
万里马	2,397	7,358.79
熙菱信息	1,380	6,817.20
合计		3,251,730,810.86
(2) 债券投资		
上市投资		
中国 (100%)		
16 农发 01	3,300,000	330,000,000.00
16 国开 04	1,900,000	189,943,000.00
16 国开 09	1,200,000	119,880,000.00
16 农发 19	1,100,000	109,505,000.00
14 农发 40	1,000,000	100,970,000.00
16 国开 11	1,000,000	99,830,000.00
14 国开 20	700,000	70,588,000.00
16 国开 14	700,000	69,503,000.00
16 农发 14	500,000	49,925,000.00
16 国开 12	500,000	49,790,000.00
合计		1,189,934,000.00
总投资资产		
		4,441,664,810.86
银行存款和结算备付金		
		787,596,675.95
其他各项资产		
		30,682,421.28
合计		5,259,943,908.09

补充披露 2: 投资组合变动表

序号	证券类别	占基金资产净值的比例 (%) 2016 年 12 月 31 日	占基金资产净值的比例 (%) 2015 年 12 月 31 日
1	股票	61.97	67.19
2	债券	22.68	22.35

嘉实基金管理有限公司
2017 年 3 月 29 日