



北京长久物流股份有限公司

# 2016 年年度报告

2017 年 4 月 18 日

## 致股东

2016 年是汽车物流行业迎来重大政策变革的一年，也是长久物流充满着机遇和挑战的一年。我们在行业变革中迈出了坚实的第一步，也完成了从民营企业向公众公司的转变。作为 A 股第一家汽车物流行业上市公司，我们希望能够通过资本市场的舞台，向各位展示一个蓬勃发展的行业，一家诚信执着的企业和一群勇于开创的先行者。

2016 年也是中国汽车行业快速增长的一年，产销总量再创历史新高，全年汽车产销量分别完成 2,811.9 万辆和 2,802.8 万辆，比 2015 年分别增长 14.5%和 13.7%。汽车产销的快速增长直接带动了汽车物流行业的迅速发展，而 2016 年开始执行的《超限运输车辆行驶公路管理规定（交通运输部令 2016 年第 62 号）》（“超限规定”）也将推动汽车物流行业进入深刻变革期。

我们认为，超限规定从长期来看，会为汽车物流行业的发展营造更为有序和良好的市场环境，汽车物流企业的竞争也将更加体现在运输效率、成本控制、创新模式之上，这对于致力于长期发展的行业龙头公司而言，无疑是利好的。从短期来看，治理超限会对汽车物流行业的供需产生直接影响，从而导致短期内整个供应链上成本的上升以及各个参与者成本和毛利的波动。

同时，我们判断，超限规定也将为汽车物流行业提出新的发展方向：从运输模式来看，将从以公路运输为主逐步向公路、铁路、水运的多式联运方式过渡，公路的运输成本上升，里程缩短；从物流需求来看，将从主要以运输需求为主向运输和仓储的共同需求转变，多式联运中的中转仓库和前置仓库的需求将得到提升；从对物流企业的要求来看，将从基本运输服务向资源整合能力、信息化技术能力进行转变。对汽车物流行业的从业者而言，这些方向，无疑充满了挑战。

我们依然有接受挑战的能力，我们将继续推进全国仓储基地和中转基地的布局，深入探索铁路集装箱运输的模式，加大江船和海船的投资，着力打造新标准下高效率低成本的公铁水联运模式；我们亦将积极协调客户调整价格，推动上涨的成本在供应链上的快速传导和合理分摊；同时，我们将加大运输工具的投资，重塑自有运力体系，以自有运力体系拓展新客户，有效降低物流成本。

我们依然面临着广阔的未来。新政的实施将显著加大汽车物流行业的资金需求，我们将积极推进供应链金融业务的开展，依托供应链金融将封闭的业务运营平台转变为开放的汽车物流行业公共平台；同时，我们将在二手车物流、零部件物流等各个领域进行多种尝试与合作，加大投入和资源整合，创造新的增长空间。

我们依然充满着坚定的信念。我们是第一批 5A 级物流企业，也是北京奥运会火炬传递唯一指定物流服务商，我们是第一家开通国际铁路物流综合服务的汽车物流企业，更成为第一家 A 股上市的汽车物流企业。我们有足够的信念，跟广大股东一起，创造一个更加美好的未来！

公司代码：603569

公司简称：长久物流

# 北京长久物流股份有限公司

## 2016 年年度报告

### 重要提示

一、本公司董事会、监事会及董事、监事、高级管理人员保证年度报告内容的真实、准确、完整，不存在虚假记载、误导性陈述或重大遗漏，并承担个别和连带的法律责任。

#### 二、未出席董事情况

未出席董事职务	未出席董事姓名	未出席董事的原因说明	被委托人姓名
独立董事	沈进军	国外出差	李冰

三、信永中和会计师事务所（特殊普通合伙）为本公司出具了标准无保留意见的审计报告。

四、公司负责人薄世久、主管会计工作负责人王剑锋及会计机构负责人（会计主管人员）王剑锋声明：保证年度报告中财务报告的真实、准确、完整。

#### 五、经董事会审议的报告期利润分配预案或公积金转增股本预案

经信永中和会计师事务所（特殊普通合伙）审计，公司2016年度母公司实现净利润160,484,033.36元，扣除当年提取10%的法定盈余公积金16,048,403.34元，当年实现可供股东分配利润为144,435,630.02元，加上年末未分配利润174,718,529.82元，扣除2015年度已分配利润0元，截至2016年12月31日，可供股东分配的利润为319,154,159.84元。

根据中国证监会鼓励上市公司现金分红的指导意见，结合公司目前总体运营情况及公司所处成长发展阶段，在保证公司健康持续发展的前提下，考虑公司未来业务发展需要，董事会拟定的2016年度利润分配预案为：以截至2016年12月31日公司总股本40,001万股为基数，向全体股东每10股派发现金股利人民币1.60元（含税），共计派发现金股利人民币64,001,600.00元（含税）。

#### 六、前瞻性陈述的风险声明

适用 不适用

本年度报告内容涉及的未来计划、规划等前瞻性陈述，因存在不确定性，不构成公司对投资者的实质承诺，请投资者注意投资风险。

**七、是否存在被控股股东及其关联方非经营性占用资金情况**

否

**八、是否存在违反规定决策程序对外提供担保的情况？**

否

**九、重大风险提示**

适用 不适用

**1、下游市场风险**

汽车行业宏观上受国民经济发展水平的影响较大，经济增长速度的高低将刺激或抑制汽车消费；此外，由于经济全球化因素，汽车行业同样受到国际宏观环境和国际局势影响。目前，中国汽车行业需求亦因宏观经济增长速度下降而增长趋缓，据汽车工业协会预测，2017 年汽车产销量增速将放缓。

**2、行业政策风险**

2016 年汽车物流行业结束了近十年“双排车”运输的现象，汽车整车物流行业由原先低价竞争模式逐步向高质量的物流服务转变；2017 年是汽车运输车治理关键年，行业政策的执行情况、调整 and 变化将直接影响公司经营。

**3、新业务开拓风险**

2017 年是公司实现业务拓展和转型升级的关键阶段，经营规模将不断扩大。公司目前正在积极探索和发展新业务，在新业务开展过程中，将面临市场开拓、团队建设等风险。

**十、其他**

适用 不适用

## 目录

第一节	释义.....	6
第二节	公司简介和主要财务指标.....	6
第三节	公司业务概要.....	10
第四节	经营情况讨论与分析.....	13
第五节	重要事项.....	27
第六节	普通股股份变动及股东情况.....	45
第七节	优先股相关情况.....	51
第八节	董事、监事、高级管理人员和员工情况.....	52
第九节	公司治理.....	65
第十节	公司债券相关情况.....	66
第十一节	财务报告.....	67
第十二节	备查文件目录.....	181

## 第一节 释义

### 一、 释义

在本报告书中，除非文义另有所指，下列词语具有如下含义：

常用词语释义		
公司、长久物流	指	北京长久物流股份有限公司
长久集团	指	吉林省长久实业集团有限公司，公司控股股东
吉林长久	指	吉林省长久物流有限公司，公司全资子公司
芜湖长久	指	芜湖长久物流有限公司，公司全资子公司
柳州长久	指	柳州长久物流有限公司，公司全资子公司
德国长久	指	Changjiu Logistics GmbH，公司全资子公司
长久国际、国际汽车	指	北京长久国际汽车物流有限公司，公司全资子公司
唐山长久	指	唐山长久物流有限公司，公司全资子公司
佛山长众	指	佛山长众物流有限公司，公司全资子公司
济南长久	指	济南长久物流有限公司，公司全资子公司
江苏长久	指	江苏长久物流有限公司，公司全资子公司
青岛长久	指	青岛长久物流有限公司，公司全资子公司
重庆特锐	指	重庆特锐运输服务有限公司，公司控股子公司
常熟长恒	指	常熟长恒物流有限公司，江苏长久全资子公司
中世国际	指	中世国际物流有限公司，公司参股子公司
中甫航运	指	中甫（上海）航运有限公司，公司参股子公司中世国际之全资子公司
哈欧国际	指	哈欧国际物流股份有限公司，公司控股子公司
明智合信广富	指	明智合信广富（天津）股权投资合伙企业（有限合伙）
新长汇	指	新疆新长汇股权投资管理有限责任公司，实际控制人之一薄世久持有其 55.85% 股权
证监会	指	中国证券监督管理委员会
上交所	指	上海证券交易所
《公司法》	指	《中华人民共和国公司法》
《证券法》	指	《中华人民共和国证券法》
《公司章程》	指	《北京长久物流股份有限公司章程》
报告期	指	2016 年 1 月 1 日至 2016 年 12 月 31 日

## 第二节 公司简介和主要财务指标

### 一、 公司信息

公司的中文名称	北京长久物流股份有限公司
公司的中文简称	长久物流
公司的外文名称	Beijing Changjiu Logistics Co., Ltd
公司的外文名称缩写	Changjiu Logistics
公司的法定代表人	薄世久

### 二、 联系人和联系方式

	董事会秘书	证券事务代表
姓名	代鑫	代鑫
联系地址	北京市朝阳区东三环北路霞光	北京市朝阳区东三环北路霞光

	里18号佳程广场B座7层	里18号佳程广场B座7层
电话	010-57355999	010-57355999
传真	010-57355800	010-57355800
电子信箱	cjwl@changjiulogistics.com	cjwl@changjiulogistics.com

### 三、基本情况简介

公司注册地址	北京市顺义区南彩镇彩祥东路3号
公司注册地址的邮政编码	101300
公司办公地址	北京市朝阳区东三环北路霞光里18号佳程广场B座7层
公司办公地址的邮政编码	100027
公司网址	www.changjiulogistics.com
电子信箱	cjwl@changjiulogistics.com

### 四、信息披露及备置地点

公司选定的信息披露媒体名称	《上海证券报》、《中国证券报》、《证券日报》、《证券时报》
登载年度报告的中国证监会指定网站的网址	www.sse.com.cn
公司年度报告备置地点	公司董事会办公室

### 五、公司股票简况

公司股票简况				
股票种类	股票上市交易所	股票简称	股票代码	变更前股票简称
A股	上海证券交易所	长久物流	603569	/

### 六、其他相关资料

公司聘请的会计师事务所（境内）	名称	信永中和会计师事务所（特殊普通合伙）
	办公地址	北京市东城区朝阳门北大街8号富华大厦A座9层
	签字会计师姓名	张昆、宗承勇
报告期内履行持续督导职责的保荐机构	名称	安信证券股份有限公司
	办公地址	北京市西城区阜成门北大街2号楼国投金融大厦12层
	签字的保荐代表人姓名	鄢凯红、严俊涛
	持续督导的期间	2016年8月10日至2019年12月31日

### 七、近三年主要会计数据和财务指标

#### （一）主要会计数据

单位：元 币种：人民币

主要会计数据	2016年	2015年	本期比上年同期增减(%)	2014年
营业收入	4,296,200,432.06	3,394,869,934.82	26.55	3,042,900,545.24
归属于上市公司股东的净利润	362,424,404.88	306,063,434.19	18.41	264,949,490.00
归属于上市公司股东的扣除非经常性损益的净利润	318,220,543.68	268,622,409.61	18.46	230,597,367.09

主要会计数据	2016年	2015年	本期比上年同期 增减(%)	2014年
经营活动产生的现金流量 净额	445,094,432.39	348,401,505.14	27.75	315,060,795.58
	2016年末	2015年末	本期末比上年同 期末增减(%)	2014年末
归属于上市公司股东的净 资产	1,843,534,830.03	894,972,596.65	105.99	764,628,915.13
总资产	3,700,596,355.62	2,166,423,810.81	70.82	1,728,472,453.22

## (二) 主要财务指标

主要财务指标	2016年	2015年	本期比上年同期增减(%)	2014年
基本每股收益(元/股)	0.97	0.85	14.12	0.74
稀释每股收益(元/股)	0.97	0.85	14.12	0.74
扣除非经常性损益后的基本每 股收益(元/股)	0.85	0.75	13.33	0.64
加权平均净资产收益率(%)	28.49	35.65	减少7.16个百分点	36.06
扣除非经常性损益后的加权平 均净资产收益率(%)	25.02	31.29	减少6.27个百分点	31.39

报告期末公司前三年主要会计数据和财务指标的说明

适用 不适用

本公司2016年上市后,由于股本和资本公积增加,导致净资产大幅增加,使净资产增幅大于净利润增幅,因此净资产收益率相关的指标有所下降。

## 八、境内外会计准则下会计数据差异

(一) 同时按照国际会计准则与按中国会计准则披露的财务报告中净利润和归属于上市公司股东的净资产差异情况

适用 不适用

(二) 同时按照境外会计准则与按中国会计准则披露的财务报告中净利润和归属于上市公司股东的净资产差异情况

适用 不适用

(三) 境内外会计准则差异的说明:

适用 不适用

## 九、2016年分季度主要财务数据

单位:元 币种:人民币

	第一季度 (1-3月份)	第二季度 (4-6月份)	第三季度 (7-9月份)	第四季度 (10-12月份)
营业收入	921,283,205.94	849,879,224.68	834,179,559.04	1,690,858,442.40
归属于上市公司股东的净利润	74,745,587.53	81,596,426.61	71,987,596.85	134,094,793.89
归属于上市公司股东的扣除非 经常性损益后的净利润	73,201,180.89	52,507,599.35	68,303,425.60	124,208,337.84
经营活动产生的现金流量净额	-58,730,914.84	177,143,861.12	63,410,806.02	263,270,680.09



季度数据与已披露定期报告数据差异说明

适用 不适用

### 十、非经常性损益项目和金额

适用 不适用

单位:元 币种:人民币

非经常性损益项目	2016 年金额	附注(如适用)	2015 年金额	2014 年金额
非流动资产处置损益	-100,652.71		281,211.72	-3,151,798.82
越权审批,或无正式批准文件,或偶发性的税收返还、减免				
计入当期损益的政府补助,但与公司正常经营业务密切相关,符合国家政策规定、按照一定标准定额或定量持续享受的政府补助除外	50,774,905.67	详见政府补助	39,724,078.02	37,018,723.57
计入当期损益的对非金融企业收取的资金占用费				
企业取得子公司、联营企业及合营企业的投资成本小于取得投资时应享有被投资单位可辨认净资产公允价值产生的收益				
非货币性资产交换损益				
委托他人投资或管理资产的损益				
因不可抗力因素,如遭受自然灾害而计提的各项资产减值准备				
债务重组损益				
企业重组费用,如安置职工的支出、整合费用等				
交易价格显失公允的交易产生的超过公允价值部分的损益				
同一控制下企业合并产生的子公司期初至合并日的当期净损益				
与公司正常经营业务无关的或有事项产生的损益				
除同公司正常经营业务相关的有效套期保值业务外,持有交易性金融资产、交易性金融负债产生的公允价值变动损益,以及处置交易性金融资产、交易性金融负债和可供出售金融资产取得的投资收益				
单独进行减值测试的应收款项减值准备转回				
对外委托贷款取得的损益				
采用公允价值模式进行后续计量的投资性房地产公允价值变动产生的损益				
根据税收、会计等法律、法规的要求对当期损益进行一次性调整对当期损益的影响				
受托经营取得的托管费收入				
除上述各项之外的其他营业外收入和支出	3,883,995.05	收到的违约金 罚款净收入等	8,390,509.65	12,411,038.15
其他符合非经常性损益定义的损益项目	2,897,923.23	理财收益	1,781,551.30	
少数股东权益影响额	14,480.37		-316,229.33	-1,003,651.86
所得税影响额	-13,266,790.41		-12,420,096.78	-10,922,188.13
合计	44,203,861.20		37,441,024.58	34,352,122.91

## 十一、 采用公允价值计量的项目

适用 不适用

## 十二、 其他

适用 不适用

# 第三节 公司业务概要

## 一、报告期内公司所从事的主要业务、经营模式及行业情况说明

### （一）公司的主要业务及其经营模式

#### 1、主要业务：

长久物流是一家为汽车行业提供综合物流服务的现代服务企业。长久物流以整车运输业务为核心，为客户提供整车运输、整车仓储、零部件物流等多方面综合物流服务。

整车运输是指将商品车从汽车生产厂商运至经销商的过程，其中包括乘用车运输和商用车运输。乘用车运输是公司目前最核心的业务，是收入的最主要来源。报告期内，公司乘用车运输收入金额为 380,911 万元，在总收入中占比 88.66%；商用车运输收入金额为 25,858 万元，在总收入中占比 6.02%。

整车仓储是指承接整车运输客户的委托，根据汽车生产厂商的计划需求组织车辆的在库及出入库管理。报告期内，公司整车仓储收入金额为 9,512 万元，在总收入中占比 2.21%。

公司的零部件物流业务主要包括零部件采购物流、零部件进出口物流及售后备品物流。报告期内，公司零部件物流收入金额为 9,928 万元，在总收入中占比 2.31%。

#### 2、经营模式：

##### （1）独立于汽车生产厂商的第三方汽车物流

行业内与公司规模和实力相当的汽车物流企业主要是大型汽车生产厂商控股或参股的物流企业。上述企业承担着保障所属汽车生产厂商物流任务的责任，物流订单稳定。但由于这些物流企业依附于汽车生产厂商，对其拓展其他汽车生产厂商业务构成一定的局限性。长久物流作为独立于汽车生产厂商的第三方汽车物流企业，搭建了更加开放的客户及运力整合平台。

从汽车生产厂商的物流管理方面来看，将物流外包给第三方物流企业已成为汽车物流行业发展的必然趋势。长久物流自 2003 年成立开始从事汽车物流业务，依靠其第三方角色的优势，目前已成为国内规模最大的独立于汽车制造企业的第三方汽车物流企业。

##### （2）采用承运商运输模式的轻资产型公司

长久物流已经渡过了传统的运输企业主要依靠自有车辆运输的发展模式阶段，运力主要采用外部承运商解决，公司将主要精力集中于物流网络建设、物流方案优化及提升车辆调度管理能力上，形成了“大网络、小车队”的运营特点。公司通过对客户资源、运力网络、信息平台的整合，实现了物流资源平衡，帮助各汽车生产厂商实现物流资源互通，使得汽车生产厂商相对集中、规模较大的物流需求能与相对分散、单个规模较小但调度灵活的社会运力有效对接。

长久物流是业内率先探索承运商运力模式的领先者之一，此经营模式有效地促进了长久物流迅速发展，并促进和巩固了长久物流成为行业整合者的角色。

(二) 公司所处的行业情况及行业地位：

1、公司所处行业及行业情况：

公司为专业服务型物流企业，服务对象主要为汽车制造企业，归属于汽车物流行业。根据国家质检总局和国家标准委员会联合发布的《物流企业分类与评估指标》（GB/T18354），按照业务类型的不同，物流企业又分为三类：运输型、仓储型和综合服务型。公司属于综合服务型的汽车物流企业。依据中国证监会《上市公司行业分类指引》（2012年修订），公司属于商业服务业（L72）。

汽车物流行业是依托于汽车行业，伴随着汽车行业的发展而发展；2001-2016年间，我国汽车产量从206.90万辆上升至2,811.9万辆，年均复合增长率为19.00%。同时，截至2016年，我国汽车产量占世界产量的比例已从2000年的3.54%上升至33.27%，成为汽车生产大国。2006年至2016年国内汽车产销率一直保持在98%以上，显示出国内汽车消费市场巨大的潜力。

2、公司的行业地位：

根据中国物流与采购联合会统计并公布的2015年中国物流企业50强名单中参加评选单位的主营业务收入排序，长久物流位于安吉汽车物流有限公司、一汽物流有限公司、重庆长安民生物流股份有限公司之后，位居汽车物流行业第4位。

## 二、报告期内公司主要资产发生重大变化情况的说明

适用 不适用

经中国证券监督管理委员会“证监许可[2016]1333号”文《关于核准北京长久物流股份有限公司首次公开发行股票的批复》的核准，长久物流在上海证券交易所向社会公众发行人民币普通股（A股）4,001万股，发行价格为每股15.43元。募集资金总额61,735.43万元，扣除发行费用后，募集资金净额为58,363.72万元。上述资金到位情况业经信永中和会计师事务所（特殊普通合伙）验证，并由其出具XYZH/2016BJA20645号《验资报告》。本次公开发行股票于2016年8月10日在上海证券交易所上市交易。报告期末，公司货币资金比年初增长113.76%，主要是因为首次公开发行A股募集资金到账所致。

报告期内，公司出资2,300万元对哈欧国际进行部分股权收购；截止目前，公司对哈欧国际持股比例为54%，具体事宜公司已于2017-005号公告进行披露。

其中：境外资产0（单位：元 币种：人民币），占总资产的比例为0%。  
无

## 三、报告期内核心竞争力分析

适用 不适用

1、多式联运优势：

公司较早开始尝试铁路和水路运输，有丰富的多式联运经验。在报告期内，交通运输部开始实施《超限运输车辆行驶公路管理规定（交通运输部令2016年第62号）》，导致全行业公路运力







的大幅下降，商品车产生积压。在该等情况下，公司及时协调水运及铁路运输方式，合理调度、调配资源，缓解公路运输压力，如期完成了汽车生产厂商的发运任务，2016年第四季度单月发运量同比连创新高。公司判断新政实施后，未来公路运距将变短，而铁路、水路将从运输方式的补充部分逐步变成重要组成部分，公司在此领域布局较多，具有一定的先发优势。

## 2、客户资源优势：

公司具有全国广泛的优质客户资源，全国主要的汽车企业集团或其下属企业均为公司的客户。公司与包括北京现代、上汽通用五菱、奇瑞汽车、一汽马自达、一汽大众、重庆长安、华晨宝马等在内的多个乘用车汽车生产厂商及中国重汽、陕西重汽、一汽解放、北汽福田、东风柳汽等在内的多个商用车汽车生产销售企业建立了稳固的合作关系。

公司在多家主要客户的物流需求中占有较高比例份额。下表列示了2016年公司在主要承运的商品车品牌中所占份额。

序号	标志	品牌名称	品牌份额
<b>乘用车部分</b>			
1		一汽马自达	100.00%
2		奇瑞汽车	100.00%
3		一汽红旗	72.58%
4		奇瑞捷豹路虎	70.00%
5		野马汽车	66.76%
6		北京现代	55.94%
7		华晨宝马	46.29%
8		长安汽车	38.21%
9		海马汽车	26.02%
10		一汽大众	18.76%
11		北京汽车	18.46%
12		上汽通用五菱	14.32%
13		一汽丰田	13.50%
14		广汽丰田	10.83%
15		比亚迪	10.36%
<b>商用车部分</b>			

序号	标志	品牌名称	品牌份额
1		中国重汽	30.96%
2		包头北奔	30.23%
3		上汽依维柯红岩	28.80%
4		陕西重汽	10.08%
5		一汽解放	6.90%
6		东风汽车	2.80%
7		北汽福田	2.43%

备注：乘用车份额占比= $\frac{\text{长久物流2016年发运量}}{\text{2016年乘用车销售量}}$ ；

商用车份额占比= $\frac{\text{长久物流2016年发运量}}{\text{2016年商用车销售量（重卡和中卡）} \times 90\%}$ ；其中，根据经验判断，10%为客户自提部分

## 第四节 经营情况讨论与分析

### 一、经营情况讨论与分析

2016年，是国家“十三五”规划的开局之年和推进供给侧改革的攻坚之年，随着资源和环境约束不断强化，劳动力等生产要素成本不断上升，汽车行业全球竞争趋于白热化，我国汽车产业发展重心逐渐由注重“规模和速度”向“质量和品牌”转变。汽车物流行业作为汽车工业的战略支撑环节，承接了上下游产业链需求延伸、物流外包趋势加强、产业增速持续放缓、货运车辆规范新政实施、市场竞争格局加剧等一系列挑战和机遇。面对复杂多变的行业发展环境，公司积极应对市场变化，圆满地完成了股东大会确定的各项任务指标，在公司登陆上海证券交易所主板的开局之年，为广大员工、客户、股东及合作伙伴提交了一份满意的答卷。

#### 1、公司经营情况

报告期内，交通部等五部委联合印发《车辆运输车治理工作方案》，开展专项治理车辆运输车超限工作，整车物流运力下降；而汽车行业四季度销量爆发式增长，给整个汽车物流行业带来了很大的压力。面对行业变革，公司在治超对接、运力储备、运价调整、区域协作、多式联运资源协调等多维度、全方面积极应对限行工作，充分发挥物流网络和资源调配优势，快速响应客户商品车运输的紧迫需求，全面完成了年度经营计划。2016年公司全年实现营业收入42.96亿元，同比增长26.55%；归属于母公司股东的净利润3.62亿元，同比增长18.41%；主营业务整车运输308.32万台，同比增长21.34%；整体效益保持平稳增长，各项指标同比均有改善。

同时，公司加大市场开拓力度，聚焦主业、精耕细作，紧跟主机厂业务扩张需求，凭借行业领先的综合服务能力成功获得了多项新业务，全年新增业务量创新高。报告期内，新增服务汽车

品牌有比亚迪、中兴汽车、沃尔沃、广汽亚菲特；新增项目有宝马水运项目、吉利水运项目等，业务范围持续扩展，综合服务能力进一步提升。

## 2、运营管理情况

报告期内，公司加强运营管控，规范业务流程，有效地提升了商品车运输时效；完善安全管理体系、细化安全管理指标，严格执行安全作业和培训，同时扩大保险范围，防患未然。2016 年度公司经销商满意度为 96.5%，同比提升 2.5 个百分点。

公司进一步完善企业管理制度和内控体系，健全内部经营管理机制；调整组织架构，完善管理体系与管理流程。

## 3、人才队伍建设

报告期内，公司加强了人力资源管理，通过引进行业内专业人才，进一步扩充了中高层管理团队。同时，公司做好员工的培训和教育work，从公司发展的战略高度重视内部人才培养。

## 二、报告期内主要经营情况

公司面对市场变化，主动作为、积极响应。2016 年经营情况保持良好稳定增长，财务指标较 2015 年均不同程度增长。其中：实现营业收入 42.96 亿元，较上年增加 26.55%；归属于母公司股东的净利润为 3.62 亿元，同比增长 18.41%；经营性现金流量净额为 4.45 亿元，同比增长 27.75%。

### (一) 主营业务分析

#### 利润表及现金流量表相关科目变动分析表

单位：元 币种：人民币

科目	本期数	上年同期数	变动比例 (%)
营业收入	4,296,200,432.06	3,394,869,934.82	26.55
营业成本	3,712,051,875.23	2,848,664,113.70	30.31
销售费用	72,623,887.92	63,445,486.68	14.47
管理费用	115,252,797.31	113,272,086.86	1.75
财务费用	169,809.63	6,806,852.28	-97.51
经营活动产生的现金流量净额	445,094,432.39	348,401,505.14	27.75
投资活动产生的现金流量净额	-260,378,009.01	-99,852,124.19	-160.76
筹资活动产生的现金流量净额	517,424,007.92	-143,206,196.73	461.31
研发支出	0.00	0.00	-

### 1. 收入和成本分析

√适用 □不适用

无

#### (1). 主营业务分行业、分产品、分地区情况

单位：万元 币种：人民币

主营业务分行业情况						
分行业	营业收入	营业成本	毛利率 (%)	营业收入比上年增减 (%)	营业成本比上年增减 (%)	毛利率比上年增减 (%)
物流运输	429,299.71	370,940.91	13.59	26.46	30.22	减少 2.49 个百分点

主营业务分产品情况						
分产品	营业收入	营业成本	毛利率 (%)	营业收入比上年增减 (%)	营业成本比上年增减 (%)	毛利率比上年增减 (%)
乘用车运输业务	380,911.40	327,390.85	14.05	27.82	30.87	减少 2.00 个百分点
商用车运输业务	25,858.32	22,800.43	11.83	10.86	11.32	减少 0.36 个百分点
零部件物流业务	9,927.66	8,964.48	9.70	-5.24	-6.70	增加 1.42 个百分点
整车仓储业务	9,512.23	6,908.49	27.37	28.21	53.70	减少 12.04 个百分点
其他业务	3,090.09	4,876.65	-57.82	1,112.88	3,975.06	减少 110.84 个百分点
主营业务分地区情况						
分地区	营业收入	营业成本	毛利率 (%)	营业收入比上年增减 (%)	营业成本比上年增减 (%)	毛利率比上年增减 (%)
华北	196,229.13	167,354.37	14.71	25.4	29.88	减少 2.96 个百分点
东北	61,288.58	52,669.30	14.06	15.7	20.62	减少 3.49 个百分点
西南	55,740.13	46,907.39	15.85	30.1	30.83	减少 0.47 个百分点
华东	47,504.28	43,560.14	8.30	16.8	21.08	减少 3.21 个百分点
华南	45,756.07	37,237.72	18.62	20.6	15.37	增加 3.66 个百分点
华中	9,830.66	9,007.46	8.37	192.0	188.44	增加 1.14 个百分点
西北	8,583.00	7,580.07	11.69	174.1	178.00	减少 1.23 个百分点
国外	4,367.87	6,624.46	-51.66	114.5	177.77	减少 34.53 个百分点

主营业务分行业、分产品、分地区情况的说明

适用 不适用

分产品中，其他业务包括普货运输、维修业务和通关代理业务等，由于 2016 年哈欧国际纳入合并范围的原因，导致其他业务的毛利率变动较大；分区域中，由于 2016 年哈欧国际纳入合并范围的原因，导致国外的毛利率变动较大。

## (2). 产销量情况分析表

适用 不适用

## (3). 成本分析表

单位：万元

分行业情况							
分行业	成本构成项目	本期金额	本期占总成本比例 (%)	上年同期金额	上年同期占总成本比例 (%)	本期金额较上年同期变动比例 (%)	情况说明
物流运输	主营业务成本	370,940.91	99.93	284,860.08	100.00	30.22	
分产品情况							
分产品	成本构成项目	本期金额	本期占总成本比例 (%)	上年同期金额	上年同期占总成本比例 (%)	本期金额较上年同期变动比例 (%)	情况说明
乘用车运输业务	主营业务成本	327,390.85	88.20	250,155.41	87.81	30.87	
商用车运输业务	主营业务成本	22,800.43	6.14	20,481.56	7.19	11.32	
零部件运输业务	主营业务成本	8,964.48	2.41	9,608.56	3.37	-6.70	
整车仓储业务	主营业务成本	6,908.49	1.86	4,494.88	1.58	53.70	
其他运输业务	主营业务成本	4,876.65	1.31	119.67	0.04	3,975.06	

## 成本分析其他情况说明

√适用 □不适用

其他运输业务包括哈欧国际和德国长久、长久物流等开展的普货运输的运费，2015 年无此项内容。

## (4). 主要销售客户及主要供应商情况

√适用 □不适用

前五名客户销售额 321,794.40 万元，占年度销售总额 74.90%；其中前五名客户销售额中关联方销售额 0 万元，占年度销售总额 0 %。

前五名供应商采购额 84,456.13 万元，占年度采购总额 22.75%；其中前五名供应商采购额中关联方采购额 18,497.82 万元，占年度采购总额 4.98%。

其他说明

无

## 2. 费用

√适用 □不适用

单位：元 币种：人民币

项目	本年金额	上年金额	同比变动	同比变动原因
销售费用	72,623,887.92	63,445,486.68	14.47%	业务规模及收入增加，导致销售费用同比增加
管理费用	115,252,797.31	113,272,086.86	1.75%	管理费用基本保持稳定
财务费用	169,809.63	6,806,852.28	-97.51%	上市后收到募集资金，产生的利息收入大幅增加，导致财务费用同比下降。

## 3. 研发投入

## 研发投入情况表

□适用 √不适用

情况说明

□适用 √不适用

## 4. 现金流

√适用 □不适用

单位：元 币种：人民币

项目	本年金额	上年金额	同比变动	同比变动原因
经营活动产生的现金流量净额	445,094,432.39	348,401,505.14	27.75%	主要由业务规模及收入增加所致



项目	本金额	上年金额	同比变动	同比变动原因
投资活动产生的现金流量净额	-260,378,009.01	-99,852,124.19	-160.76%	主要由本年闲置募集资金购买理财产品所致
筹资活动产生的现金流量净额	517,424,007.92	-143,206,196.73	461.31%	主要由上市收到的募集资金所致

**(二) 非主营业务导致利润重大变化的说明**

□适用 √不适用

**(三) 资产、负债情况分析**

√适用 □不适用

**1. 资产及负债状况**

单位：元

项目名称	本期期末数	本期期末数 占总资产的 比例 (%)	上期期末数	上期期末数 占总资产的 比例 (%)	本期期末金额 较上期期末变 动比例 (%)	情况说明
货币资金	1,318,949,101.55	35.64	617,015,061.17	28.48	113.76	主要系上市收到的募集资金所致
应收票据	56,437,841.57	1.53	49,055,583.41	2.26	15.05	系上游客户以票据向本公司结算的业务增加所致
应收账款	1,507,190,803.58	40.73	1,001,265,233.68	46.22	50.53	主要系921政策导致收入单价上涨且第四季度业务量同比大幅增加所致
预付款项	6,551,228.54	0.18	5,413,915.00	0.25	21.01	主要系新增预付软件系统费用所致
其他应收款	69,411,013.57	1.88	62,413,955.46	2.88	11.21	主要是支付的保证金增加所致
其他流动资产	303,467,772.02	8.20	9,775,408.08	0.45	3,004.40	主要系闲置募集资金购买理财产品所致
长期股权投资	153,078,374.99	4.14	166,129,736.79	7.67	-7.86	主要系哈欧国际纳入合并范围所致
固定资产	120,399,318.21	3.25	92,569,161.96	4.27	30.06	主要系在建工程转固及购置车辆所致
在建工程	763,997.05	0.02	757,800.00	0.03	0.82	
无形资产	148,227,165.70	4.01	149,568,905.26	6.90	-0.90	

项目名称	本期期末数	本期期末数 占总资产的 比例 (%)	上期期末数	上期期末数 占总资产的 比例 (%)	本期期末金额 较上期期末变 动比例 (%)	情况说明
商誉	3,114,015.00	0.08	-	0.00	-	系购入哈欧国际 23%股份导致合并所致
长期待摊费用	6,695,152.17	0.18	7,908,651.76	0.37	-15.34	
短期借款	128,267,000.00	3.47	187,738,000.00	8.67	-31.68	主要系归还部分短期借款所致
应付票据	1,660,141.91	0.04	-	0.00	-	主要系新增票据结算业务所致
应付账款	1,456,598,236.89	39.36	904,785,979.25	41.76	60.99	主要系 921 政策导致成本单价上涨且第四季度业务量同比大幅增加所致
应付职工薪酬	15,427,728.00	0.42	21,872,227.97	1.01	-29.46	主要系年末计提的工资奖金较上年下降所致
应交税费	69,379,429.34	1.87	43,222,024.67	2.00	60.52	主要系业务增加导致增值税增加
其他应付款	103,468,604.83	2.80	76,993,060.71	3.55	34.39	主要系收到的往来款项增加所致
其他流动负债	9,123,299.18	0.25	6,871,005.56	0.32	32.78	主要系预提费用增加所致
预计负债	648,572.11	0.02	845,981.41	0.04	-23.33	系部分未决诉讼结案所致
递延收益	3,828,074.00	0.10	5,104,716.00	0.24	-25.01	系部分政府补助结转所致

其他说明  
无

## 2. 截至报告期末主要资产受限情况

√适用 □不适用

单位：元 币种：人民币

项目	期末账面价值	受限原因
货币资金	1,660,141.91	应付票据保证金
货币资金	20,000,000.00	内保外贷保证金
货币资金	1,000,000.00	保函保证金
应收票据		

项目	期末账面价值	受限原因
存货		
固定资产	230,247.00	事故车辆
无形资产		
合计	22,890,388.91	/

### 3. 其他说明

适用 不适用

#### (四) 行业经营性信息分析

适用 不适用

##### 1、2016 年汽车行业整体情况

据中国汽车工业协会统计，2016 年我国汽车产销增长较快，产销总量再创历史新高，全年汽车产销量分别完成 2,811.9 万辆和 2,802.8 万辆，比上年同期分别增长 14.5%和 13.7%，较上年同期高出 11.2 和 9.0 个百分点。

2016 年 12 月，汽车产销量分别完成 306.3 万辆和 305.7 万辆，单月销量首次突破 300 万辆，产销比上月分别增长 1.7%和 4.0%，比上年同期分别增长 15.0%和 9.5%。

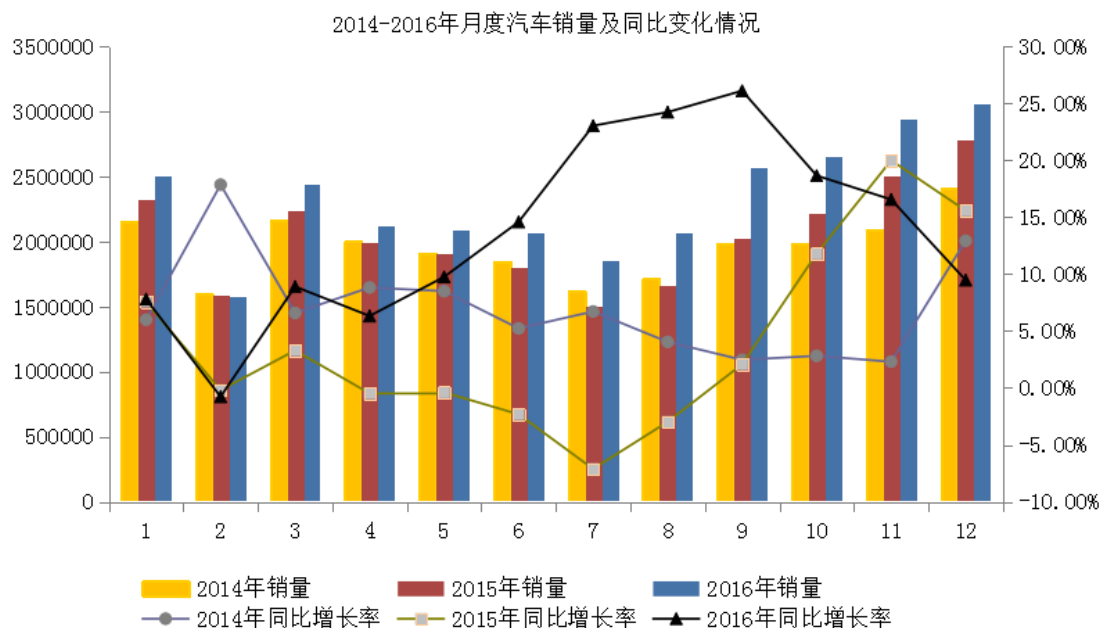

##### (1) 乘用车销售同比增长 14.9%

2016 年，乘用车产销分别完成 2,442.1 万辆和 2,437.7 万辆，比上年同期分别增长 15.5%和 14.9%，增速高出汽车总体 1.0 和 1.2 个百分点，其快速增长对于汽车产销增长贡献度分别达到 92.3%和 94.1%。

受购置税优惠政策影响，2016 年 1.6 升及以下乘用车销售 1,760.7 万辆，比上年增长 21.4%，占乘用车销量比重为 72.2%，比上年同期提高 3.6 个百分点。

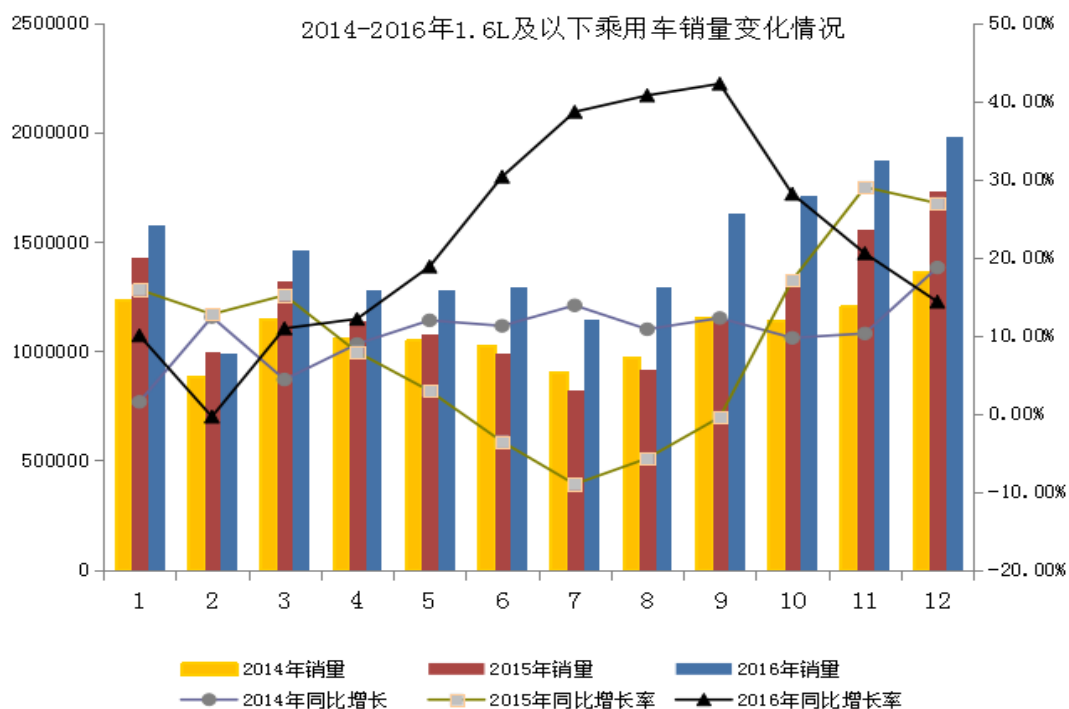

(2) 商用车销售同比增长 5.8%

2016 年，商用车产销分别完成 369.8 万辆和 365.1 万辆，同比分别增长了 8.0%和 5.8%，增幅进一步提高。分车型看，客车产销 54.7 万辆和 54.3 万辆，同比下降 7.4%和 8.7%；货车产销 315.1 万辆和 310.8 万辆，同比增长 11.2%和 8.8%。

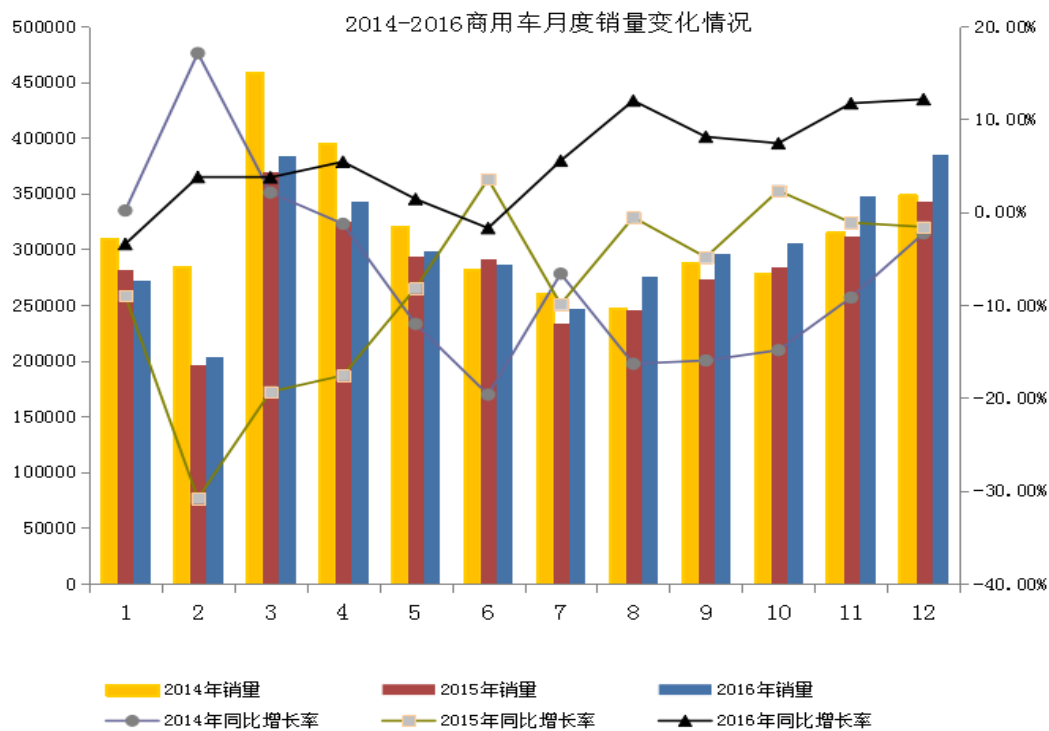

(3) 新能源汽车销售同比增长 53.0%

2016 年新能源汽车生产 51.7 万辆，销售 50.7 万辆，比上年同期分别增长 51.7%和 53.0%。

2015-2016年月度新能源汽车销量及同比变化情况

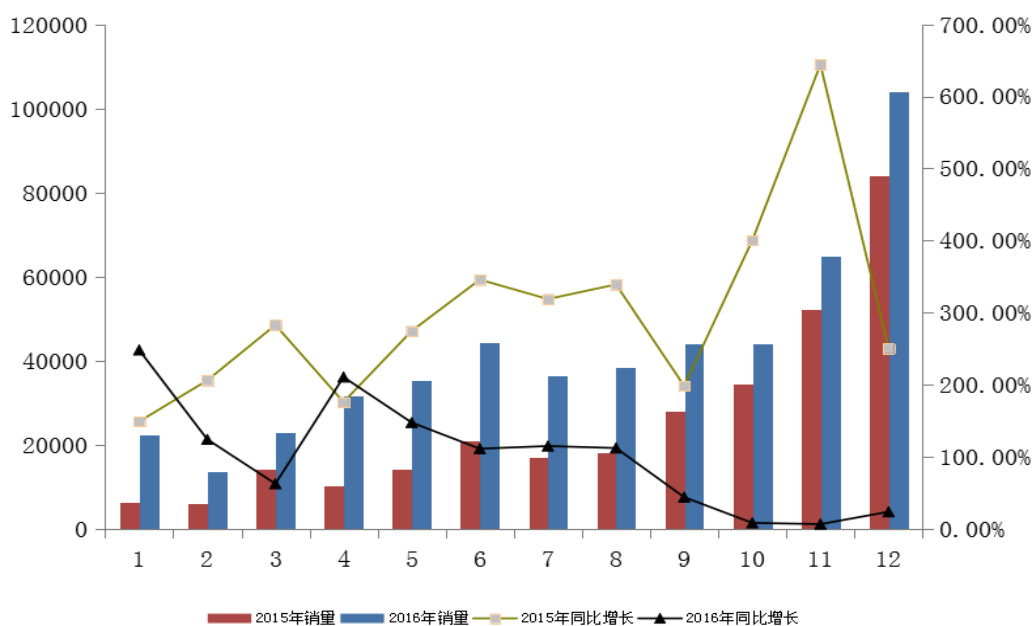

#### (4) 二手车交易量和汽车进出口情况

2016年全国二手车交易量首次突破千万大关，达到1039.07万辆，同比增长10.33%。全年交易额约5926亿元左右，交易额环比增长7.06%。

2011年-2016年二手车交易量

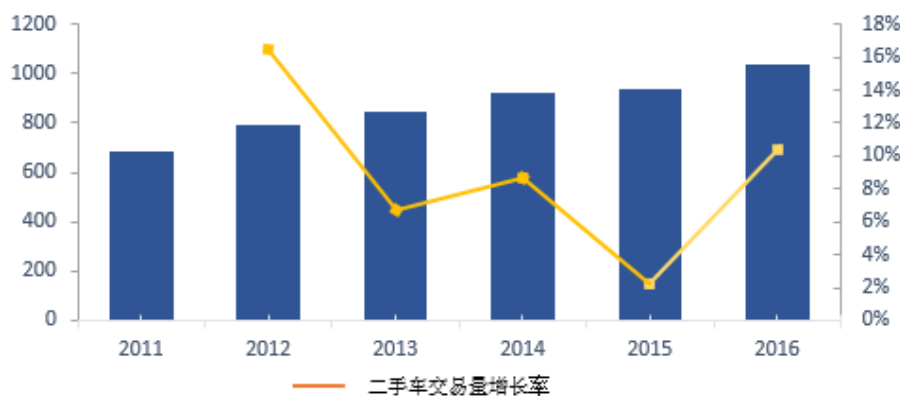

2016年度，汽车商品进出口总额1,564亿美元，同比下降0.62%；其中累计进口金额797.46亿美元，同比增长3.13%，累计出口金额766.54亿美元，同比下降4.24%。其中汽车整车共出口80.98万辆，同比增长7.19%；出口金额114.23亿美元，同比下降8.15%。

#### 2、2016年超限治理情况

2016年9月21日，交通运输部《超限运输车辆行驶公路管理规定（交通运输部令2016年第62号）》正式实施，此次超限治理对汽车物流行业的规范产生了重要的影响，直接导致商品车运输装载量下降、短期供求失衡。而新政策实施的第四季度恰逢传统发运旺季，进一步加剧了供求失衡的局面，导致汽车物流企业运输成本短期波动较大。2016年四季度，公司乘用车业务不同线路和品牌的运输成本价格较前三季度上浮9.9%至59.07%不等。

公司积极应对新政带来的变化，通过调整公路、铁路、水运的运输比例来缓解公路运输成本上升的压力，同时公司与汽车生产厂商进行沟通，调整相应运输价格。2016 年全年，公司铁路和水路运输量为 37.45 万台（其中铁路 91,505 台，水路 282,969 台），比 2015 年提高 74.99%（2015 年铁路 30,679 台，水路 183,323 台），占公司乘用车业务总收入 70.82%的客户已经不同程度的进行了运价调整，2016 年四季度，公司乘用车业务不同线路和品牌的运输收入价格较前三季度上浮 13%-55%不等。

由于 2016 年四季度短期内运力的供需失衡导致 2016 年乘用车运输毛利率较 2015 年下降两个百分点。2017 年，新政将进入第二阶段，在该阶段汽车物流企业将面临运输工具更新的情况，有可能造成公路运力的进一步不足。但随着政策的逐步落地和深入，各类市场参与者对于政策的预期将加强，如 9.21 后短期内供需失衡情况将很难出现，同时，随着铁路和水运运输量的进一步上升，公司成本上升的压力将逐步得到缓解，公司也将继续与汽车生产厂商进行沟通，同时继续提升铁路和水运的比例，以此来应对成本上升的风险。

## (五) 投资状况分析

### 1、 对外股权投资总体分析

适用 不适用

截止 2016 年 12 月 31 日，公司长期股权投资余额为 153,078,374.99 元。较年初 166,129,736.79 元减少 13,051,361.80 元，减幅 7.86%。本期末持有的其他上市公司股权金额 0.00 元，较年初持有金额无变化。

报告期内，公司长期股权投资余额减少原因主要为：公司持有原参股子公司哈欧国际 31%的股份，因优特埃国际物流（中国）有限公司被 DSV 集团收购，经四方股东协议，并经哈欧国际董事会审议，原优特埃国际物流（中国）有限公司持有哈欧国际 23%股份由长久物流以 2,300 万元收购。长久物流持有哈欧国际股份增至 54%，纳入公司合并报表范围。本次增持哈欧国际主要基于战略投资考虑，基于对其价值的认可和对其发展前景的信心。该投资金额未达公司董事会审议标准，且不属于重大股权投资事项。

#### (1) 重大的股权投资

适用 不适用

#### (2) 重大的非股权投资

适用 不适用

#### (3) 以公允价值计量的金融资产

适用 不适用

## (六) 重大资产和股权出售

适用 不适用

**(七) 主要控股参股公司分析**

√适用 □不适用

公司名称	主要经营地	注册地	业务性质	持股比例 (%)	实收资本 (元)	净利润 (元)
吉林长久	长春市	长春市	运输仓储	100	10,000,000.00	20,848,348.59
芜湖长久	芜湖市	芜湖市	运输仓储	100	5,000,000.00	10,323,671.21
长久国际	北京市	北京市	运输	100	5,000,000.00	23,015,523.43
柳州长久	柳州市	柳州市	运输仓储	100	5,000,000.00	96,143,865.94
大连汇通	大连市	大连市	国际货运代理	100	2,000,000.00	53,521.23
重庆特锐	重庆市	重庆市	运输仓储	55	20,000,000.00	3,483,910.71
唐山长久	唐山市	唐山市	运输仓储	100	30,000,000.00	28,568,108.07
佛山长众	佛山市	佛山市	运输仓储	100	5,000,000.00	948,306.41
济南长久	济南市	济南市	运输仓储	100	10,000,000.00	12,476,792.42
江苏长久	张家港	张家港	运输仓储	100	30,000,000.00	4,760,613.57
德国长久	德国汉堡	德国汉堡	国际货运代理	100	4,130,066.13	-796,078.68
青岛长久	青岛市	青岛市	运输仓储	100	5,000,000.00	286,032.19
哈欧国际	哈尔滨	黑龙江省	国际货运代理	54	100,000,000.00	3,471,300.64
中世国际	芜湖市	芜湖市	运输仓储	40	300,000,000.00	37,149,746.56

**(八) 公司控制的结构化主体情况**

□适用 √不适用

**三、公司关于公司未来发展的讨论与分析****(一) 行业格局和趋势**

√适用 □不适用

**1、汽车行业规模**

2016 年汽车销售在购置税减半和新能源车补贴的政策刺激下，汽车行业产销都实现了两位数的高速增长。根据中国汽车工业协会对 2017 年汽车市场的预测，受宏观经济增速放缓的影响，汽车乘用车产销增速 5%左右，商用车由于重卡迎来换车周期产销增速不变。

**2、汽车物流行业发展趋势****(1) 整车物流行业治超带来的影响将持续**

2017 年，运输车治理工作还将持续。整车物流企业要按照比例进行不合规车辆运输车的更新置换，2017 年 6 月 30 日前完成 20%不合规车辆运输车的更新改造；10 月 31 日完成 40%；2017 年底完成 60%。其带来的影响主要体现在两个方面：一是新国标出台以后，汽车物流企业普遍存在换车需求，该需求如不能得到及时满足可能会导致公路运输能力的不足。二是大量的换车需求将导致汽车物流企业的资金需求，促进汽车物流供应链金融的快速发展。

**(2) 多式联运建设将进一步完善**

随着治理工作的开展，整车公路运输将会发生重大变化，以公路运输为主的长途干线运输将会逐步转变为以铁、水干线运输为主的多式联运模式。汽车物流铁路和水路运输量占比的不断提升，能够充分降低物流成本，综合利用社会资源，对于汽车物流行业发展起到积极的作用。

### (3) 新业态、新模式不断涌现，无车承运人试点工作全面启动

近年来，移动互联网技术与货运物流行业深度融合，货运物流市场涌现出了无车承运人等新的经营模式。为加快完善与新经济形态相适应的体制，提升服务能力，推进物流供给侧结构性改革，促进物流业降本增效，2016年交通运输部出台了《关于推进改革试点加快无车承运物流创新发展的意见》（交办运[2016]115号）。该《意见》指出，2016年10月至2017年12月，交通部将在全国范围内组织开展无车承运试点工作，以试点为载体，逐步建立完善适应无车承运人发展的管理制度，推动大数据、云计算、互联网平台化等先进技术在物流领域的广泛应用。

### (4) 新能源汽车发展将改变汽车物流的原有格局

经过十多年的发展，我国围绕汽车生产企业形成的汽车物流产业格局已经形成，物流总包企业、承运商、技术服务企业已形成了相对稳定的格局，但是新能源汽车的快速发展，将会改变原有物流市场格局。一是新能源汽车零部件具有特殊性，电池等新型零部件的物流供应和保障将改变原有零部件物流的运作模式；二是对新能源汽车的仓储、运输，要更加注重防水防潮，还要充分考虑充电桩的设置，原有大型客车采用的地跑模式已经不适用于新能源客车，新的运输装备和运输方式有待研究。

### (5) 技术创新将会改变汽车物流原有的运作模式

随着德国工业4.0、中国制造2025以及美国制造业复兴计划等国家战略的推出，作为“国之重器”的汽车产业将率先作为全球科技创新、竞争角逐的试验田。为解决物流行业空间位移、时间差异的基本诉求，物联网、大数据、云计算、人工智能、VR设备、体感识别、自动引导技术、无人驾驶等物流新技术在物流和供应链中的应用层出不穷，随之带来的是实时监控、智能追溯、危险预警、智能仓储分拣、柔性制造等在汽车生产和流通工艺环节的变革。这些变化必将改变汽车物流原有的运作模式，要求汽车物流服务商在提供安全、高效、专业的运输、仓储基本服务的同时，做到组织网络化、供应链一体化、响应实时化。

## (二) 公司发展战略

适用 不适用

公司的发展目标是成为行业领先的提供汽车全产业链物流和供应链管理一体化解决方案的综合服务商。

公司将继续专注于汽车产业链，以构建安全、高效、便捷的多层次汽车物流综合服务网络为基础，在巩固发展国内整车物流业务的同时，延伸产业和服务链条，逐步拓展国际物流市场，深耕围绕汽车生产、销售和流通全产业链的物流和供应链服务，在汽车物流规划、物流资源整合、物流运营管理以及物联网技术应用、供应链金融等方面创新实践，塑造核心竞争优势，实现转型升级。



第一、多式联运战略：随着《超限运输车辆行驶公路管理规定》的实施，汽车制造商降本增效全面铺开，及《关于进一步鼓励开展多式联运工作的通知》的政策助力，未来汽车物流行业多式联运模式的占比会大幅提高，整体运输更趋向于干线运输（铁路/水运）+支线分拨（公路）的形式。

公司也会加大多式联运的发展力度，在公路运输方面，公司将会采购一定数量的符合交通部合规要求的商品车运输车，来补充社会运力，保障服务质量，同时提高区域调度组织效率、降低运输成本；在铁路和水运联运方面，公司将通过全资子公司长久集运和合资公司中世国际探索铁路集装箱运输模式、扩大滚装船运输能力，从而满足未来主机厂日益增加的多式联运需求。

与之相匹配的，长久物流将在国内主要的物流枢纽节点，通过合作或者自建的方式，建立多个多式联运节点中心库（包括但不限于主要码头附近，铁路中心站附近等），其主要功能为既能满足多式联运较大规模临时车辆存储场地的需求，也可以为主机厂提供商品车仓储的服务，满足其资源前移，分拨库前置的需要。

公司多式联运战略的实施，将会在一定程度上节约运输成本、提高大规模订单响应时效，从而提升公司在整车物流方面的综合竞争能力。

第二、相关多元化战略：公司将继续围绕汽车产业，拓展、深耕上下游物流及供应链服务需求，实施针对性的业务多元化战略。未来，公司将扩大物流基地的网络布局，发挥仓储和物流之间的协同效应，平衡规模化生产和个性化需求的时空差异；公司将通过内部培育和外部并购相结合的方式拓展零部件物流业务，加大零部件物流的开发力度；公司将大力打造供应链金融平台，包括但不限于保理、融资租赁等金融形式；紧跟国家“一带一路”发展战略，通过合资合作、设立海外子公司等方式打通亚欧汽车运输通道，拓展高端汽车整车及零部件进出口和民族品牌汽车走出去相结合的双向物流服务；在现有二手车经销商的客户类型基础上，公司将探索个人二手车物流业务，提供创新型物流服务产品。

第三、信息化战略：公司将信息化建设作为发展战略重中之重，未来将在现有的 OTM 系统（乘用车运输管理信息系统），CMS 系统（商用车运输管理系统），GPS 系统，视频监控系统，智能手持终端（PDA）等技术的基础上，优化管理流程，规范作业标准，实现业务网点-大区-总部跨级，市场-运营-财务-客服闭环管理，在数据上线、互联互通的基础上，为主机厂和经销商客户，提供全过程透明的信息服务，同时实现供应链信息挖掘、统计分析、辅助决策甚至是平台化增值服务。

### （三） 经营计划

√适用 □不适用

2017 年，公司管理层围绕未来发展战略，在优化管理流程、整合外部资源、加强人才队伍建设的基础上，加快主业发展速度，扩宽经营宽度，提升行业深度，保证企业规模和收益的双效增长，进一步提高市场占有率，塑造品牌竞争优势。

2017 年公司计划营业收入 577,718 万元，较 2016 年增长 34.47%；计划发运量 336.29 万台，较 2016 年增长 9.07%。2017 年主要经营计划如下：

#### 1、加强多式联运建设

根据多式联运发展战略的需求，公司将分别在公路运输、铁路运输和水路运输方面开展不同程度的建设，具体如下：在公路运输方面，公司计划在 2017 年根据市场情况采购一定数量的运输工具。在铁路运输方面，公司将积极探索集装箱运输方式，提高铁路运输份额；在水路运输方面，公司将计划进一步加大江船和海船的投入，提升公司水路运输规模。

#### 2、完善物流基地布局

公司作为国内领先的汽车物流企业，已拥有业务规模较大、网点覆盖广泛的优势。2017 年，公司将继续扩大商品车前置库和中转库的布局，在西北、西南、东北、华中等地及其他主要省会城市加强物流基地建设，进一步完善物流网络、提高调度效率。同时，在新基地的建设中，公司也会积极应用智能化的仓储管理系统，提升整体管理水平和服务质量。

#### 3、开拓汽车零部件物流、供应链金融领域

汽车零部件领域空间巨大，并且其市场化程度也在不断地提高；但是，由于汽车零部件的种类众多，环节复杂，仓储、物流的要求较高，目前市场上的零部件物流企业规模较小、布局分散、专业化程度不高。2017 年公司会在零部件采购物流、生产物流及售后备品物流等各个领域进行多种尝试与合作，加大对零部件物流业务的投入和资源整合。

物流企业进行供应链金融业务有先天的资源优势。在供应链金融领域，2017 年公司将从承运商保理业务开始进行初步探索，搭建专业金融管理团队、客户信用评价体系，完善内部管理流程。

#### 4、加强信息平台建设

公司将进一步加强信息平台建设，完成信息管理系统的升级，加强各业务系统的信息化管控，完善整体业务流程的可视化监控和管理。并且，公司会加强客户服务中心建设，扩充服务团队、升级客服系统，从而进一步提升客户满意度。

#### 5、建设人才发展战略

建立基于企业战略的人力资源规划，优化薪酬体系和职业发展通道，为公司的快速发展提供人力资源保障和服务。以创造价值、责任担当为核心，做好储备人才的培养与开发，使公司在可持续发展中获得竞争力。

2017 年，公司拟建立和完善长效激励约束机制，发挥员工的进取精神并提高其稳定性，进而确保公司发展战略和经营目标的实现。

以上经营目标不代表公司对 2017 年的盈利预测，并不构成公司对投资者的业绩承诺，公司实际经营情况受各种内外部因素影响，存在不确定性，敬请投资者注意投资风险。

### (四) 可能面对的风险

适用 不适用

#### 1、下游市场风险

汽车行业宏观上受国民经济发展水平的影响较大，经济增长速度的高低将刺激或抑制汽车消费；此外，由于经济全球化因素，汽车行业同样受到国际宏观环境和国际局势影响。目前，中国汽车行业需求亦因宏观经济增长速度下降而增长趋缓，据汽车工业协会预测，2017 年汽车产销量增速将放缓。

## 2、行业政策风险

2016 年汽车物流行业结束了近十年“双排车”运输的现象，汽车整车物流行业由原先低价竞争模式逐步向高质量的物流服务转变；2017 年是汽车运输车治理关键年，行业政策的执行情况、调整 and 变化将直接影响公司经营。

## 3、新业务开拓风险

2017 年是公司实现业务拓展和转型升级的关键阶段，经营规模将不断扩大。公司目前正在积极寻求向新业务领域转型，目前面临的最大经营风险就是新业务领域市场开拓经验不足、专业团队搭建的风险。

### (五) 其他

适用 不适用

## 四、公司因不适用准则规定或国家秘密、商业秘密等特殊原因，未按准则披露的情况和原因说明

适用 不适用

## 第五节 重要事项

### 一、普通股利润分配或资本公积金转增预案

#### (一) 现金分红政策的制定、执行或调整情况

适用 不适用

##### 1、公司现金分红政策的制定及调整情况

根据《中国证监会关于进一步落实上市公司现金分红有关事项的通知》、《中国证监会关于进一步推进新股发行体制改革的意见》和《上市公司监管指引第 3 号——上市公司现金分红》等有关文件的要求，公司在 2013 年年度股东大会审议通过了《关于修订〈北京长久物流股份有限公司现金分红制度〉的议案》和《关于修订〈北京长久物流股份有限公司章程（草案）〉的议案》，上述制度中均对公司现金分红政策做了明确规定。

##### 2、公司的股利分配政策和现金分红比例规定

公司应重视对投资者的合理投资回报并兼顾公司的可持续发展，实行持续、稳定的利润分配政策。在符合相关法律法规和公司章程的前提下，公司利润分配政策应当遵循以下规定：

（一）公司视具体情况采取现金、股票、现金与股票相结合的方式或者法律、法规允许的其他方式分配股利；在符合现金分红的条件下，公司应当优先采用现金分红的方式进行利润分配。

（二）公司原则上每年进行一次年度利润分配，公司可以根据公司盈利及资金需求等情况进行中期利润分配；

**(三) 利润分配的条件:****1、现金方式分配股利的条件**

- (1) 公司当年盈利、累计未分配利润为正值;
- (2) 审计机构对公司该年度财务报告出具标准无保留意见的审计报告;

2、发放股票股利条件: 在考虑公司成长性、每股净资产的摊薄等真实合理因素后, 如以股票股利方式分配利润符合全体股东的整体利益时, 公司可以根据公司长远和可持续发展的实际情况, 采用股票股利方式进行利润分配。

**(四) 利润分配的比例**

1、公司无重大投资计划或重大现金支出等事项发生(募集资金投资项目除外), 重大投资计划或重大现金支出是指: 公司未来 12 个月内拟对外投资或收购资产累计支出达到或超过公司最近一期经审计净资产的 30%, 且超过人民币 5,000 万元。公司每年以现金方式分配的利润不低于当年实现的可分配利润的 20%。

2、公司董事会应当综合考虑公司所处的行业特点、发展阶段、自身经营模式、盈利水平以及是否有重大资金支出安排等因素, 区分下列情形, 提出差异化的现金分红政策:

(1) 公司发展阶段属成熟期且无重大资金支出安排的, 进行利润分配时, 现金分红在本次利润分配中所占比例最低应达到 80%;

(2) 公司发展阶段属成熟期且有重大资金支出安排的, 进行利润分配时, 现金分红在本次利润分配中所占比例最低应达到 40%;

(3) 公司发展阶段属成长期且有重大资金支出安排的, 进行利润分配时, 现金分红在本次利润分配中所占比例最低应达到 20%;

公司发展阶段不易区分但有重大资金支出安排的, 可以按照前项规定处理。

报告期内, 公司的现金分红政策未进行调整, 具体执行如下:

经信永中和会计师事务所(特殊普通合伙)审计, 公司 2016 年度母公司实现净利润 160,484,033.36 元, 扣除当年提取 10%的法定盈余公积金 16,048,403.34 元, 当年实现可供股东分配利润为 144,435,630.02 元, 加上年末未分配利润 174,718,529.82 元, 扣除 2015 年度已分配利润 0 元, 截至 2016 年 12 月 31 日, 可供股东分配的利润为 319,154,159.84 元。

公司拟以截至 2016 年 12 月 31 日公司总股本 40,001 万股为基数, 向全体股东每 10 股派发现金股利人民币 1.60 元(含税), 共计派发现金股利人民币 64,001,600.00 元(含税), 剩余利润结转下一年度。本次利润分配不发放股票股利。该预案需提交股东大会审议通过后方可实施。

**(二) 公司近三年(含报告期)的普通股股利分配方案或预案、资本公积金转增股本方案或预案**

单位: 元 币种: 人民币

分红年度	每 10 股送红股数(股)	每 10 股派息数(元)(含税)	每 10 股转增数(股)	现金分红的数额(含税)	分红年度合并报表中归属于上市公司普通股股东的净利润	占合并报表中归属于上市公司普通股股东的净利润的比率(%)

2016 年	-	1.60	-	64,001,600.00	362,424,404.88	17.66
2015 年	-	3.83	5.49	137,945,245.65	306,063,434.19	45.07
2014 年	-	10.02	-	162,554,448.67	264,949,490.00	61.35

## (三) 以现金方式要约回购股份计入现金分红的情况

□适用 √不适用

## (四) 报告期内盈利且母公司可供普通股股东分配利润为正，但未提出普通股现金利润分配方案预案的，公司应当详细披露原因以及未分配利润的用途和使用计划

□适用 √不适用

## 二、承诺事项履行情况

## (一) 公司实际控制人、股东、关联方、收购人以及公司等承诺相关方在报告期内或持续到报告期内的承诺事项

√适用 □不适用

承诺背景	承诺类型	承诺方	承诺内容	承诺时间及期限	是否有履行期限	是否及时严格履行	如未能及时履行应说明未履行的具体原因	如未能及时履行应说明下一步计划
与首次公开发行相关的承诺	股份限售	薄世久、李桂屏	<p>1、自长久物流股票上市之日起三十六个月内，不转让或者委托他人管理本人已间接持有的长久物流股份，也不由长久物流回购该部分股份。</p> <p>2、上述锁定期满后，在本人担任发行人董事期间每年转让的长久物流的股份不超过本人持有(包含直接或间接持有，下同)长久物流股份总数的百分之二十五；本人离职后半年内，不转让所直接或间接持有的发行人股份。</p> <p>3、上述锁定期满后两年内如减持长久物流股份，减持价格不低于发行价(如长久物流发生分红、派息、送股、资本公积金转增股本等除权除息事项，则为按照相应比例进行除权除息调整后用于比较的发行价，以下统称“发行价”)；长久物流上市后 6 个月内如公司股票连续 20 个交易日的收盘价均低于发行价，或者上市后 6 个月期末收盘价低于发行价(如该日不是交易日，则为该日后第一个交易日)，持有的长久物流的股票锁定期自动延长 6 个月。</p> <p>4、如本人违反上述承诺或法律强制性规定减持长久物流股份的，本人承诺违规减持长久物流股票所得(以下简称“违规减持所得”)归长久物流所有，同时本人持有的剩余长久物流的股份的锁定期在原股份锁定期届满后自动延长 6 个月。如本人未将违规减持所得上交长久物流，则长久物流有权扣留应付本人现金分红(如有)中与本人应上交长久物流的违规减持所得金额相等的现金分红或者从当年及其后年度应付本人薪酬(如有)中扣留与本人应上交长久物流的违规减持所得金额相等的薪酬归发行人所有。</p> <p>上述承诺不因本人职务变更、离职等原因，而放弃履行承诺。</p>	2016-7-28，36 个月	是	是		
	股份	长久集团	1、除在发行人首次公开发行股票时公开发售的部分股份外，本公司持有的长久物流其余部分的股份自长久物流股票上	2016-7-28，36 个月	是	是		

承诺背景	承诺类型	承诺方	承诺内容	承诺时间及期限	是否有履行期限	是否及时严格履行	如未能履行应说明未履行的具体原因	如未能履行应说明下一步计划
	限售		<p>市之日起三十六个月内，不转让或者委托他人管理，也不由长久物流回购该部分股份。</p> <p>2、上述锁定期满后两年内，在符合相关法律法规、中国证监会相关规定及其他对本公司有约束力的规范性文件规定的情况下，每年减持的发行人股票数量不超过上年末本公司持有的长久物流股份总数的百分之十，并减持价格不低于发行价（如长久物流发生分红、派息、送股、资本公积金转增股本等除权除息事项，则为按照相应比例进行除权除息调整后用于比较的发行价，以下统称“发行价”）；长久物流上市后6个月内如公司股票连续20个交易日的收盘价均低于发行价，或者上市后6个月期末收盘价低于发行价（如该日不是交易日，则为该日后第一个交易日），直接或间接持有的长久物流的股票锁定期自动延长6个月。</p> <p>3、上述锁定期限（包括延长的锁定期限）届满后，本公司减持持有的发行人的股份时，应提前将减持计划（减持计划包括减持价格、减持数量、减持方式、减持期限等）书面通知发行人，并由发行人及时公告，自发行人公告之日起3个交易日后，本公司方可减持发行人股份。</p> <p>4、如本公司违反上述承诺或法律强制性规定减持长久物流股份的，本公司承诺违规减持长久物流股票所得（以下简称“违规减持所得”）归长久物流所有，同时本公司持有的剩余长久物流的股份的锁定期在原股份锁定期届满后自动延长6个月。如本公司未将违规减持所得上交长久物流，则长久物流有权扣留应付本公司现金分红中与本公司应上交长久物流的违规减持所得金额相等的现金分红。</p>					
	股份限售	新长汇	<p>1、自长久物流股票上市之日起三十六个月内，不转让或者委托他人管理本公司直接持有的长久物流股份，也不由长久物流回购该部分股份。</p> <p>2、上述锁定期满后每年转让直接持有的长久物流的股份不超过本公司持有的长久物流股份总数的百分之二十五。</p> <p>3、上述锁定期满后两年内如减持长久物流股份，减持价格不低于发行价（如长久物流发生分红、派息、送股、资本公积金转增股本等除权除息事项，则为按照相应比例进行除权除息调整后用于比较的发行价，以下统称“发行价”）；长久物流上市后6个月内如公司股票连续20个交易日的收盘价均低于发行价，或者上市后6个月期末收盘价低于发行价（如该日不是交易日，则为该日后第一个交易日），直接或间接持有的长久物流的股票锁定期自动延长6个月。</p> <p>4、如本公司违反上述承诺或法律强制性规定减持长久物流股份的，本公司承诺违规减持长久物流股票所得（以下简称“违规减持所得”）归长久物流所有，同时本公司持有的剩余长久物流的股份的锁定期在原股份锁定期届满后自动延长6个月。如本公司未将违规减持所得上交长久物流，则长久物流有权扣留应付本公司现金分红中与本公司应上交长久物流的违规减持所得金额相等的现金分红。</p>	2016-7-28，36个月	是	是		

承诺背景	承诺类型	承诺方	承诺内容	承诺时间及期限	是否有履行期限	是否及时严格履行	如未能履行应说明未履行的具体原因	如未能履行应说明下一步计划
	股份限售	李万君	1、自长久物流股票上市之日起三十六个月内，不转让或者委托他人管理本人直接持有的长久物流股份，也不由长久物流回购该部分股份。 2、上述锁定期满后，在本人担任发行人监事期间每年转让的长久物流的股份不超过本人直接持有长久物流股份总数的百分之二十五；本人离职后半年内，不转让所直接或间接持有的发行人股份。 3、如本人违反上述承诺或法律强制性规定减持长久物流股份的，本人承诺违规减持长久物流股票所得（以下简称“违规减持所得”）归长久物流所有，同时本人持有的剩余长久物流的股份的锁定期在原股份锁定期届满后自动延长 6 个月。如本人未将违规减持所得上交长久物流，则长久物流有权扣留应付本人现金分红（如有）中与本人应上交长久物流的违规减持所得金额相等的现金分红或者从当年及其后年度应付本人薪酬中扣留与本人应上交长久物流的违规减持所得金额相等的薪酬归发行人所有。	2016-7-28，36 个月	是	是		
	股份限售	李延春	1、自长久物流股票上市之日起三十六个月内，不转让或者委托他人管理本人所持有的长久物流的股份，也不由长久物流回购本人所持有的长久物流的股份。 2、如本人违反上述承诺或法律强制性规定减持长久物流股份的，本人承诺违规减持长久物流股票所得（以下简称“违规减持所得”）归长久物流所有，同时本人持有的剩余长久物流的股份的锁定期在原股份锁定期届满后自动延长 6 个月。如本人未将违规减持所得上交长久物流，则长久物流有权扣留应付本人现金分红中与本人应上交长久物流的违规减持所得金额相等的现金分红。	2016-7-28，36 个月	是	是		
	股份限售	明智信富	1、自长久物流股票上市之日起十二个月内，不转让或者委托他人管理本企业所持有的长久物流的股份，也不由长久物流回购本企业所持有的长久物流的股份。 2、如企业违反上述承诺或法律强制性规定减持长久物流股份的，本企业承诺违规减持长久物流股票所得（以下简称“违规减持所得”）归长久物流所有，同时本企业持有的剩余长久物流的股份的锁定期在原股份锁定期届满后自动延 6 个月。如本企业未将违规减持所得上交长久物流，则长久物流有权扣留应付本企业现金分红中与本企业应上交长久物流的违规减持所得金额相等的现金分红。	2016-7-28，12 个月	是	是		
	股份限售	张振鹏、李涛、丁红伟、陈钢、王冬梅	1、自长久物流股票上市交易之日起十二个月内不转让所间接持有的长久物流股份；在任职期间每年转让的直接或间接持有的长久物流的股份不超过所持有长久物流股份总数的百分之二十五；本人离职后半年内，不转让所持有的长久物流股份。 2、上述锁定期满后两年内如减持间接持有的长久物流股份，减持价格不低于发行价（如长久物流发生分红、派息、送股、资本公积金转增股本等除权除息事项，则为按照相应比例进行除权除息调整后用于比较的发行价，以下统称“发行价”）；长久物流上市后 6 个月内如公司股票连续 20 个交易日的收盘价均低于发行价，或者上市后 6 个月期末收盘价低于发行价	2016-7-28，12 个月	是	是		

承诺背景	承诺类型	承诺方	承诺内容	承诺时间及期限	是否有履行期限	是否及时严格履行	如未能履行应说明未履行的具体原因	如未能履行应说明下一步计划
			<p>(如该日不是交易日,则为该日后第一个交易日),直接或间接持有的长久物流的股票锁定期自动延长6个月;</p> <p>3、如本人违反上述承诺或法律强制性规定减持长久物流股份的,本人承诺违规减持长久物流股票所得(以下简称“违规减持所得”)归长久物流所有,同时本人持有的剩余长久物流的股份锁定期在原股份锁定期届满后自动延长6个月。如本人未将违规减持所得上交长久物流,则长久物流有权扣留应付本人现金分红(如有)中与本人应上交长久物流的违规减持所得金额相等的现金分红或从当年及其后年度应付本人薪酬中扣留与本人应上交长久物流的违规减持所得金额相等的薪酬归发行人所有。</p> <p>上述承诺不因本人职务变更、离职等原因,而放弃履行承诺。</p>					
	解决关联交易	薄世久、李桂屏、长久集团	<p>本公司(本人)及本公司(本人)控股的企业将尽量减少或者避免与发行人的关联交易;如无法避免的关联交易将遵循公正、公平、公开的原则参照以下方法确定交易价格:首先同类交易在有政府指导价时,按照政府指导价确定;没有政府指导价时,参照同类交易的市场价确定;没有市场参照价按照成本加合理利润的方法协商确定。发行人股东大会/董事会在审议与本公司有关的关联交易时,本公司(本人及本人控制的企业)将严格执行发行人章程及关联交易决策制度等规定进行表决。并承认对于需要由独立董事发表意见的关联交易,应在其签字表达对关联交易公允性意见后上述关联交易方能生效。</p> <p>公司控股股东吉林省长久实业集团有限公司承诺:若本公司违反避免和减少关联交易的承诺,则本公司利用关联交易所获得的全部收益(如有)归发行人所有,并赔偿发行人和其他股东因此受到的损失;同时本公司不可撤销地授权发行人从当年及其后年度应付本公司现金分红中扣留与上述收益和损失相等金额的款项归发行人所有,直至本公司承诺履行完毕并弥补完发行人和其他股东的损失。</p> <p>公司实际控制人薄世久承诺:若本人违反避免和减少关联交易的承诺,则本人利用关联交易所获得的全部收益(如有)归发行人所有,并赔偿发行人和其他股东因此受到的损失;同时本人不可撤销地授权发行人从当年及其后年度应付本人薪酬中扣留与上述收益和损失相等金额的款项归发行人所有,直至本人承诺履行完毕并弥补完发行人和其他股东的损失。</p> <p>公司实际控制人李桂屏承诺:若本人违反避免和减少关联交易的承诺,则本人利用关联交易所获得的全部收益(如有)归发行人所有,并赔偿发行人和其他股东因此受到的损失。</p>	2016-7-28,长期有效	否	是		
	解决同业竞争	薄世久、李桂屏、长久集团	<p>一、本公司(本人)及除长久物流外本公司(本人)控制的其他企业目前均未从事与长久物流相同或相近的业务,未直接或间接从事、参与或进行与长久物流生产、经营相竞争的任何经营活动;</p> <p>二、本公司(本人)及除长久物流外本公司(本人)控制的其他企业在将来的生产经营中也不从事与长久物流相同或相似的业务,避免可能出现的同业竞争;</p>	2016-7-28,长期有效	否	是		



承诺背景	承诺类型	承诺方	承诺内容	承诺时间及期限	是否有履行期限	是否及时严格履行	如未能履行应说明未履行的具体原因	如未能履行应说明下一步计划
			<p>三、本公司（本人）及除长久物流外本公司（本人）控制的其他企业将来不新设立或收购与长久物流有相同或相似业务范围的附属企业、控股公司；</p> <p>四、如本公司（本人）及除长久物流外本公司（本人）控制的其他企业与长久物流出现有相同、或相似、或相竞争业务的情况，则本公司（本人）承诺将在征得长久物流同意后，采取包括但不限于以下列示的方式消除与长久物流的同业竞争：（1）长久物流收购本公司（本人）或相关公司拥有的相同、或相似、或相竞争业务；（2）本公司（本人）或相关公司将拥有的该部分相同、或相似、或相竞争业务转让给无关联的第三方。</p> <p>本公司的控股股东吉林省长久实业集团有限公司承诺：“若公司违反避免同业竞争承诺，则本公司利用同业竞争所获得的全部收益（如有）归发行人所有，并赔偿发行人和其他股东因此受到的损失；同时本公司不可撤销地授权发行人从当年及其后年度应付本公司现金分红中扣留与上述收益和损失相等金额的款项归发行人所有，直至本公司承诺履行完毕并弥补完发行人和其他股东的损失。”</p> <p>本公司的实际控制人薄世久承诺：“若本人违反避免同业竞争承诺，则本人利用同业竞争所获得的全部收益（如有）归发行人所有，并赔偿发行人和其他股东因此受到的损失；同时本人不可撤销地授权发行人从当年及其后年度应付本人薪酬中扣留与上述收益和损失相等金额的款项归发行人所有，直至本人承诺履行完毕并弥补完发行人和其他股东的损失。”</p> <p>本公司的实际控制人李桂屏承诺：“若本人违反避免同业竞争承诺，则本人利用同业竞争所获得的全部收益（如有）归发行人所有，并赔偿发行人和其他股东因此受到的损失。”</p>					
	其他	薄世久、李桂屏、王昕、洪洋、敬云川、沈进军、李冰、李万君、王保平、代鑫、高会恩、张振鹏、李涛、丁红伟、陈钢、王剑锋、	<p>如发行人招股说明书有虚假记载、误导性陈述或者重大遗漏，对判断发行人是否符合法律规定的发行条件构成重大、实质性影响，在该等违法事实被中国证监会、证券交易所或司法机关等有权机关认定后：</p> <p>（1）我们将本着简化程序、积极协商、先行赔付、切实保障投资者特别是中小投资者利益的原则，按照投资者直接遭受的可测算的经济损失或有权机关认定的赔偿金额通过与投资者和解、通过第三方与投资者调解、设立投资者赔偿基金等方式积极赔偿投资者由此遭受的直接经济损失，并接受社会监督，确保投资者合法权益得到有效保护。</p> <p>（2）在相关责任主体未履行赔偿义务的情况下，发行人实际控制人薄世久和李桂屏承诺将代其他责任主体向投资者先行支付赔偿款项。</p> <p>（3）若我们未履行赔偿投资者损失承诺，我们不可撤销地授权发行人将当年及其后年度发行人应付我们的薪酬（如有）、津贴（如有）予以扣留，直至本人履行相关承诺。如通过上述方式仍无法足额补偿所承诺事宜给投资者造成的经济损失，发行人可以依法通过一切必要的法律程序处置我们直接或间接持有的发行人的股票（如有），用于抵偿因所承诺事宜应承担</p>	2016-7-28 ，长期有效	否	是		

承诺背景	承诺类型	承诺方	承诺内容	承诺时间及期限	是否有履行期限	是否及时严格履行	如未能履行应说明未履行的具体原因	如未能履行应说明下一步计划
		王冬梅、涂小岳	<p>的法律责任。发行人因实现前述债权所产生的包括但不限于诉讼费用、律师费用、评估费用、执行费用、拍卖费用、差旅费用等相关费用，均由我们承担。</p> <p>(4) 作为发行人的董事、监事、高级管理人员不因职务变更、离职等原因而放弃履行上述承诺。</p>					
	其他	长久集团	<p>“如发行人招股说明书有虚假记载、误导性陈述或者重大遗漏，对判断发行人是否符合法律规定的发行条件构成重大、实质性影响，在该等违法事实被中国证监会、证券交易所或司法机关等有权机关认定后：</p> <p>(1) 对于本公司公开发售的股份上市流通前，本公司将按照投资者所缴纳股票申购款加算该期间内银行同期存款利息，对已缴纳股票申购款的投资者进行退款。同时，本公司将督促发行人就其首次公开发行的全部新股对已缴纳股票申购款的投资者进行退款。</p> <p>(2) 对于本公司公开发售的股份上市流通后，因发行人首次公开发行并上市的招股说明书有虚假记载、误导性陈述或者重大遗漏，导致对判断发行人是否符合法律规定的发行条件构成重大、实质性影响，在该等违法事实被中国证监会、证券交易所或司法机关等有权机关认定后，本公司将依法购回在发行人首次公开发行股票时已公开发售的股份和已转让的原限售股份，购回价格不低于发行人股票发行价加算股票发行后至回购时相关期间银行同期存款利息，并根据相关法律法规规定的程序实施。如发行人上市后有利润分配或送配股份等除权、除息行为，则股份数和价格相应调整。同时，其将督促发行人依法回购发行人首次公开发行股票时发行的全部新股。</p> <p>(3) 若本公司未履行股份购回或赔偿投资者损失承诺，本公司不可撤销地授权发行人将当年及其后年度发行人应付本公司现金分红予以扣留，本公司所持的发行人股份亦不得转让，直至本公司履行相关承诺。如通过上述方式仍无法足额补偿所承诺事宜给投资者造成的经济损失，发行人可以依法通过一切必要的法律程序处置我公司所持有的发行人的股票，用于抵偿因所承诺事宜应承担的法律责任。发行人因履行前述义务所产生的包括但不限于诉讼费用、律师费用、评估费用、执行费用、拍卖费用、差旅费用等相关费用，均由我公司承担。</p> <p>”</p>	2016-7-28，长期有效	否	是		
	其他	长久物流	<p>本公司首次公开发行股票并上市的招股说明书不存在虚假记载、误导性陈述或重大遗漏，并对其真实性、准确性和完整性承担个别和连带的法律责任。</p> <p>若本公司在投资者缴纳股票申购款后且股票尚未上市流通前，因本公司首次公开发行并上市的招股说明书有虚假记载、误导性陈述或者重大遗漏，对判断本公司是否符合法律规定的发行条件构成重大、实质性影响，在该等违法事实被中国证监会、证券交易所或司法机关等有权机关认定后，对于公司首次公开发行的全部新股，本公司将按照投资者所缴纳股票申购款加算该期限内银行同期存款利息，对已缴纳股票申购款的投资者进</p>	2016-7-28，长期有效	否	是		

承诺背景	承诺类型	承诺方	承诺内容	承诺时间及期限	是否有履行期限	是否及时严格履行	如未能履行应说明未履行的具体原因	如未能履行应说明下一步计划
			<p>行退款。</p> <p>若本公司首次公开发行股票上市流通后，因本公司首次公开发行并上市的招股说明书有虚假记载、误导性陈述或者重大遗漏，对判断本公司是否符合法律规定的发行条件构成重大、实质性影响，在该等违法事实被中国证监会、证券交易所或司法机关等有权机关认定之日起 5 个工作日内召开董事会，并将按照董事会、股东大会审议通过的股份回购具体方案回购本公司首次公开发行的全部新股，回购价格不低于本公司股票发行价加算股票发行后至回购时相关期间银行同期存款利息。如本公司上市后有利利润分配或送配股份等除权除息行为，则股份数和价格相应调整。</p> <p>如本公司首次公开发行并上市的招股说明书有虚假记载、误导性陈述或者重大遗漏，对判断本公司是否符合法律规定的发行条件构成重大、实质性影响，致使投资者在证券交易中遭受损失，本公司将依法赔偿投资者损失。在该等违法事实被中国证监会、证券交易所或司法机关等有权机关认定后，本公司将本着简化程序、积极协商、先行赔付、切实保障投资者特别是中小投资者利益的原则，按照投资者直接遭受的可测算的经济损失或有权机关认定的赔偿金额通过与投资者和解、通过第三方与投资者调解、设立投资者赔偿基金等方式积极赔偿投资者由此遭受的直接经济损失，并接受社会监督，确保投资者合法权益得到有效保护。</p> <p>如本公司未能履行上述公开承诺事项，则：（1）本公司将立即停止制定实施现金分红计划、停止发放公司董事、监事或者高级管理人员的薪酬、津贴，直至本公司履行相关承诺；（2）本公司将立即停止制定或实施重大资产购买、出售等行为，以及增发股份、发行公司债券以及重大资产重组等资本运作行为，直至公司履行相关承诺；（3）本公司将在 5 个工作日内自动冻结以下金额的货币资金，以用于本公司履行相关承诺。冻结的货币资金金额=发行新股股份数×（股票发行价加算股票发行后至回购时相关期间银行同期存款利息），如本公司上市后有利利润分配或送配股份等除权除息行为，则前述公式中的股份数和价格相应调整。</p>					
	其他	薄世久、李桂屏、王昕、洪洋、敬云川、沈进军、李冰、高会恩、张振鹏、李涛、	<ol style="list-style-type: none"> <li>1、本人承诺不无偿或以不公平条件向其他单位或者个人输送利益，也不采用其他方式损害长久物流利益；</li> <li>2、本人承诺将全力支持及配合公司对董事和高级管理人员职务消费行为的规范，包括但不限于参与讨论及拟定关于董事、高级管理人员行为规范的制度和规定、严格遵守及执行公司该等制度及规定等；</li> <li>3、本人承诺将严格遵守相关法律法规、中国证监会和证券交易所等监管机构规定和规则、以及公司制度规章中关于董事、高级管理人员行为规范的要求，坚决不动用长久物流资产从事与其履行职责无关的投资、消费活动；</li> <li>4、本人承诺将全力支持公司董事会或薪酬委员会在制定及/或修订薪酬制度时，将相关薪酬安排与公司填补回报措施的执</li> </ol>	2016-7-28，长期有效	否	是		

承诺背景	承诺类型	承诺方	承诺内容	承诺时间及期限	是否有履行期限	是否及时严格履行	如未能履行应说明未履行的具体原因	如未能履行应说明下一步计划
		丁红伟、陈钢、王剑锋、王冬梅、涂小岳、代鑫、陶然	<p>行情况挂钩,并在公司董事会或股东大会审议该薪酬制度议案时投赞成票(如有投票/表决权);</p> <p>5、若公司后续推出公司股权激励政策,本人承诺将全力支持公司将该员工股权激励的行权条件等安排与公司填补回报措施的执行情况挂钩,并在公司董事会或股东大会审议该薪酬制度议案时投赞成票(如有投票/表决权);</p> <p>6、自本承诺出具日至公司本次首次公开发行股票实施完毕前,若中国证监会作出关于填补回报措施及其承诺的其他新的监管规定的,且上述承诺不能满足中国证监会该等规定时,本人承诺届时将按照中国证监会的最新规定出具补充承诺。</p> <p>7、本人承诺切实履行公司制定的有关填补回报措施以及对此作出的任何有关填补回报措施的承诺,若违反该等承诺并给公司或者投资者造成损失的,本人愿意依法承担对公司或者投资者的补偿责任。</p> <p>作为填补回报措施相关责任主体之一,若违反上述承诺或拒不履行上述承诺,本人同意按照中国证监会和证券交易所等证券监管机构按照其制定或发布的有关规定、规则,对本人作出相关处罚或采取相关管理措施。</p>					
	其他	长久集团	<p>(1) 发行人本次发行并上市后 3 年内,如发行人股票收盘价连续 20 个交易日低于最近一期经审计的每股净资产值,且本公司满足监管机构对于增持发行人股份的规定条件,则触发本公司增持发行人股份的义务(以下简称“触发稳定股价义务”)。在符合法律法规及部门规章相关规定的前提下,本公司应于触发稳定股价义务发生之日起 10 个交易日内,通过增持发行人股份的方式以稳定发行人股价,并向发行人送达增持公司股票书面通知(以下简称“增持通知书”),增持通知书应包括增持股份数量、增持价格、增持期限、增持目标及其他有关增持的内容。公司控股股东应于触发稳定股价义务之日起 3 个月内以不低于人民币 2,000 万资金增持股份,但发行人股票收盘价连续 20 个交易日高于最近一期经审计的每股净资产,则本公司可中止实施增持计划。本公司上市后三年内每 12 个月增持发行人股票金额不超过人民币 1 亿元。</p> <p>(2) 本公司在履行上述增持义务时,应严格按照上海证券交易所股票上市规则及其他适用的监管规定履行相应的信息披露义务。</p> <p>(3) 本公司如未按照上述承诺内容向发行人送达增持通知书或已送达增持通知书但未能实际履行增持通知书中载明的增持义务,发行人有权将其用于回购股票的等额资金从应付本公司的现金分红中予以扣除,前述扣除的现金分红归发行人所有。</p>	2016-7-28, 上市后 3 年	是	是		
	其他	长久物流	<p>(1) 发行人本次发行并上市后 3 年内,如发行人股票收盘价连续 20 个交易日低于最近一期经审计的每股净资产值,且在满足公司控股股东增持公司股票条件但公司控股股东未于触发稳定股价义务之日起 10 个交易日内向公司送达增持通知书或未按披露的增持计划实施增持计划,则公司董事会应于确认</p>	2016-7-28, 上市后 3 年	是	是		

承诺背景	承诺类型	承诺方	承诺内容	承诺时间及期限	是否有履行期限	是否及时严格履行	如未能履行应说明未履行的具体原因	如未能履行应说明下一步计划
			<p>前述事项之日起 10 个工作日内公告回购公司股份的预案，回购预案包括但不限于回购股份数量、回购价格区间、回购资金来源、回购对公司股价及公司经营的影响等内容。公司应于触发回购义务起 3 个月内以不低于公司上年度实现净利润的 5% 回购公司股份，但股票收盘价连续 20 个交易日高于最近一期经审计的每股净资产，则公司可中止回购股份计划。用于回购股份的资金自回购当年起从分配给公司控股股东的分红款项中直接扣除。公司用于回购股票的金额每会计年度不超过上个会计年度实现净利润的 20%。</p> <p>(2) 发行人在履行上述增持义务时，应严格按照上海证券交易所股票上市规则及其他适用的监管规定履行相应的信息披露义务。</p>					
	其他	薄世久、李桂屏、王昕、洪洋、高会恩、张振鹏、李涛、丁红伟、陈钢、王剑锋、王冬梅、涂小岳、代鑫、陶然	<p>(1) 发行人本次发行并上市后 3 年内，如发行人股票收盘价连续 20 个交易日低于最近一期经审计的每股净资产值，且在满足公司控股股东增持股份或公司回购股票的条件而控股股东未增持公司股份并且公司未回购公司股票情况下，在本人满足监管机构对于增持发行人股份的规定条件时，则触发本人增持发行人股份的义务（以下简称“触发稳定股价义务”）。本人应于触发稳定股价义务之日起 10 个工作日内（如期间存在 N 个交易日限制本人买卖发行人股票，则本人应于触发稳定股价义务之日起 10+N 个工作日内），向发行人送达增持通知书，增持通知书应包括增持股份数量、增持价格确定方式、增持期限、增持目标及其他有关增持的内容，一年内累计增持资金金额不低于本人上一年度薪酬总额及发行人对本人现金股利分配总额之和的 50%，但发行人股票收盘价连续 20 个交易日高于最近一期经审计的每股净资产，则我们可中止实施增持计划。</p> <p>(2) 我们在履行上述增持义务时，应严格按照上海证券交易所股票上市规则及其他适用的监管规定履行相应的信息披露义务。</p> <p>(3) 如我们如未能履行上述增持义务的，则发行人有权将应付我们的薪酬及现金分红予以扣留，直至我们履行完毕上述增持义务。</p>	2016-7-28，上市后 3 年	是	是		
	其他	敬云川、沈进军、李冰	如发行人控股股东吉林省长久实业集团有限公司于触发稳定股价义务之日起 10 个工作日内未向发行人送达增持通知书或未按披露的增持计划实施，发行人董事会应于确认前述事项之日起 10 个工作日内公告回购公司股份的预案，本人将在发行人就稳定股价的具体方案召开的董事会上，将对公司符合股价稳定预案规定的具体稳定股价方案的相关决议投赞成票。如本人未能按照上述预案采取稳定股价的具体措施，则发行人应该扣除本人触发稳定股价义务当年的全部独立董事津贴，已发给本人的部分津贴由本人退还发行人。	2016-7-28，上市后 3 年	是	是		

(二) 公司资产或项目存在盈利预测，且报告期仍处在盈利预测期间，公司就资产或项目是否达到原盈利预测及其原因作出说明

已达到  未达到  不适用

三、报告期内资金被占用情况及清欠进展情况

适用  不适用

四、公司对会计师事务所“非标准意见审计报告”的说明

适用  不适用

五、公司对会计政策、会计估计变更或重大会计差错更正原因和影响的分析说明

(一) 公司对会计政策、会计估计变更原因及影响的分析说明

适用  不适用

(二) 公司对重大会计差错更正原因及影响的分析说明

适用  不适用

(三) 与前任会计师事务所进行的沟通情况

适用  不适用

(四) 其他说明

适用  不适用

六、聘任、解聘会计师事务所情况

单位：元 币种：人民币

	现聘任
境内会计师事务所名称	信永中和会计师事务所（特殊普通合伙）
境内会计师事务所报酬	750,000
境内会计师事务所审计年限	7

	名称	报酬
内部控制审计会计师事务所	信永中和会计师事务所（特殊普通合伙）	350,000
保荐人	安信证券股份有限公司	0

聘任、解聘会计师事务所的情况说明

适用  不适用

经公司第二届董事会第十四次会议及 2015 年年度股东大会审议通过了《关于聘请公司 2016 年度审计机构的议案》，公司决定续聘信永中和会计师事务所（特殊普通合伙）为公司 2016 年度财务审计机构和内部控制审计机构。

审计期间改聘会计师事务所的情况说明

适用  不适用

七、面临暂停上市风险的情况

(一) 导致暂停上市的原因

适用 不适用

(二) 公司拟采取的应对措施

适用 不适用

八、面临终止上市的情况和原因

适用 不适用

九、破产重整相关事项

适用 不适用

十、重大诉讼、仲裁事项

本年度公司有重大诉讼、仲裁事项 本年度公司无重大诉讼、仲裁事项

十一、上市公司及其董事、监事、高级管理人员、控股股东、实际控制人、收购人处罚及整改情况

适用 不适用

十二、报告期内公司及其控股股东、实际控制人诚信状况的说明

适用 不适用

报告期内，公司及控股股东、实际控制人不存在未履行法院生效判决、所负数额较大的债务到期未清偿等情况。

十三、公司股权激励计划、员工持股计划或其他员工激励措施的情况及其影响

(一) 相关激励事项已在临时公告披露且后续实施无进展或变化的

适用 不适用

(二) 临时公告未披露或有后续进展的激励情况

股权激励情况

适用 不适用

其他说明

适用 不适用

员工持股计划情况

适用 不适用

其他激励措施

适用 不适用

## 十四、重大关联交易

## (一) 与日常经营相关的关联交易

## 1、已在临时公告披露且后续实施无进展或变化的事项

□适用 √不适用

## 2、已在临时公告披露，但有后续实施的进展或变化的事项

□适用 √不适用

## 3、临时公告未披露的事项

√适用 □不适用

单位:元 币种:人民币

关联交易方	关联关系	关联交易类型	关联交易内容	关联交易定价原则	关联交易价格	关联交易金额	占同类交易金额的比例(%)	关联交易结算方式	市场价格	交易价格与市场参考价格差异较大的原因
北京长久世达汽车销售有限公司	母公司的控股子公司	购买商品	购置车辆	依据合同定价	663,329.00	663,329.00	100.00	现金结算		
中甫航运	其他	接受劳务	整车运送水路运输	依据合同定价	184,978,184.33	184,978,184.33	93.97	现金结算		
哈欧国际	参股子公司	接受劳务	境外集装箱运输服务	依据合同定价	7,101,764.28	7,101,764.28	3.61	现金结算		
中世国际	联营公司	接受劳务	汽车零部件运输	依据合同定价	4,387,511.19	4,387,511.19	2.23	现金结算		
广西鑫广达长久汽车贸易有限公司	母公司的控股子公司	接受劳务	二手车运费	依据合同定价	150,000.00	150,000.00	0.08	现金结算		
佛山市顺德区世锦汽车贸易有限公司	母公司的控股子公司	接受劳务	二手车运费	依据合同定价	93,600.00	93,600.00	0.05	现金结算		
佛山市顺德区世锦汽车销售服务有限公司	母公司的控股子公司	接受劳务	二手车运费	依据合同定价	69,500.00	69,500.00	0.04	现金结算		
柳州鑫广达博腾汽车销售服务有限公司	母公司的控股子公司	接受劳务	二手车运费	依据合同定价	42,600.00	42,600.00	0.02	现金结算		
桂林鑫广达博远汽车销售服务有限公司	母公司的控股子公司	接受劳务	二手车运费	依据合同定价	5,150.00	5,150.00	0.0026	现金结算		
大连百利加汽车贸易有限公司	母公司的控股子公司	接受劳务	二手车运费	依据合同定价	7,700.00	7,700.00	0.0039	现金结算		
广西南奥汽车销售服务有限公司	母公司的控股子公司	接受劳务	二手车运费	依据合同定价	3,000.00	3,000.00	0.0015	现金结算		



关联交易方	关联关系	关联交易类型	关联交易内容	关联交易定价原则	关联交易价格	关联交易金额	占同类交易金额的比例(%)	关联交易结算方式	市场价格	交易价格与市场参考价格差异较大的原因
广西鑫广达长久汽车商贸有限公司	母公司的控股子公司	接受劳务	二手车运费	依据合同定价	2,000.00	2,000.00	0.0010	现金结算		
北海鑫广达博鑫汽车销售服务有限公司	母公司的控股子公司	接受劳务	二手车运费	依据合同定价	2,300.00	2,300.00	0.0012	现金结算		
中久物流	其他	提供劳务	零部件运输服务	依据合同定价	1,305,495.50	1,305,495.50	68.30	现金结算		
哈欧国际	参股子公司	提供劳务	提供劳务	依据合同定价	95,710.26	95,710.26	5.01	现金结算		
北京千品猫科技有限公司	母公司的控股子公司	提供劳务	零部件运输服务	依据合同定价	510,175.79	510,175.79	26.69	现金结算		
合计				/	/	199,418,020.35		/	/	/
关联交易的说明				经公司2015年度股东大会审议通过的《关于预计公司及下属子公司2016年度日常关联交易的议案》已合理预计公司与中甫(上海)航运有限公司、哈欧国际物流股份有限公司、中世国际物流有限公司2016年度日常关联交易的金额分别为19,818.90万元、2,000万元、584万元,2016年度公司与以上三方公司实际发生的关联交易合计金额19,646.75万元均未超出预计合计金额22,402.90万元。以上事项已在公司首发招股说明书中说明。因公司于2016年8月10日挂牌上市,以上事项并未通过临时公告披露。						

## (二) 资产或股权收购、出售发生的关联交易

### 1、已在临时公告披露且后续实施无进展或变化的事项

适用 不适用

### 2、已在临时公告披露,但有后续实施的进展或变化的事项

适用 不适用

### 3、临时公告未披露的事项

适用 不适用

### 4、涉及业绩约定的,应当披露报告期内的业绩实现情况

适用 不适用

## (三) 共同对外投资的重大关联交易

### 1、已在临时公告披露且后续实施无进展或变化的事项

适用 不适用

### 2、已在临时公告披露,但有后续实施的进展或变化的事项

适用 不适用

## 3、 临时公告未披露的事项

适用 不适用

## (四) 关联债权债务往来

## 1、 已在临时公告披露且后续实施无进展或变化的事项

适用 不适用

## 2、 已在临时公告披露，但有后续实施的进展或变化的事项

适用 不适用

## 3、 临时公告未披露的事项

适用 不适用

## (五) 其他

适用 不适用

## 十五、 重大合同及其履行情况

## (一) 托管、承包、租赁事项

## 1、 托管情况

适用 不适用

## 2、 承包情况

适用 不适用

## 3、 租赁情况

适用 不适用

## (二) 担保情况

适用 不适用

单位：元 币种：欧元

公司对外担保情况（不包括对子公司的担保）														
担保方	担保方与上市公司的关系	被担保方	担保金额	担保发生日期(协议签署日)	担保起始日	担保到期日	担保类型	担保是否已经履行完毕	担保是否逾期	担保逾期金额	是否存在反担保	是否为关联方担保	关联关系	
报告期内担保发生额合计（不包括对子公司的担保）														0.00
报告期末担保余额合计（A）（不包括对子公司的担保）														0.00
公司及其子公司对子公司的担保情况														
报告期内对子公司担保发生额合计														2,500,000.00
报告期末对子公司担保余额合计（B）														2,500,000.00
公司担保总额情况（包括对子公司的担保）														
担保总额（A+B）														2,500,000.00
担保总额占公司净资产的比例（%）														0.96

其中：	
为股东、实际控制人及其关联方提供担保的金额（C）	0.00
直接或间接为资产负债率超过70%的被担保对象提供的债务担保金额（D）	2,500,000.00
担保总额超过净资产50%部分的金额（E）	0.00
上述三项担保金额合计（C+D+E）	2,500,000.00
未到期担保可能承担连带清偿责任说明	
担保情况说明	

### （三） 委托他人进行现金资产管理的情况

#### 1、 委托理财情况

适用 不适用

单位：万元 币种：人民币

受托人	委托理财产品类型	委托理财金额	委托理财起始日期	委托理财终止日期	报酬确定方式	实际收回本金金额	实际获得收益	是否经过法定程序	计提减值准备金额	是否关联交易	是否涉诉	关联关系
交通银行	蕴通财富·日增利	14,500.00	2016.8.26	2016.12.27	保本浮动收益	14,500.00	144.14	是	0	否	否	其他
		9,900.00	2016.8.26	2016.12.27		9,900.00	18.89	是	0	否	否	其他
		1,900.00	2016.8.26	2016.12.27		1,900.00	45.73	是	0	否	否	其他
		4,600.00	2016.8.26	2016.12.27		4,600.00	98.42	是	0	否	否	其他
		14,500.00	2016.12.27			-	-	是	0	否	否	其他
		9,600.00	2016.12.27			-	-	是	0	否	否	其他
		1,300.00	2016.12.27			-	-	是	0	否	否	其他
		4,600.00	2016.12.27			-	-	是	0	否	否	其他
合计	/	60,900.00	/	/	/	30,900.00	307.18	/		/	/	/
逾期未收回的本金和收益累计金额（元）												
委托理财的情况说明						公司第二届董事会第十七次会议审议通过了《关于使用募集资金置换预先投入的自筹资金的议案》						

#### 2、 委托贷款情况

适用 不适用

#### 3、 其他投资理财及衍生品投资情况

适用 不适用

### （四） 其他重大合同

适用 不适用

## 十六、其他重大事项的说明

适用 不适用

## 十七、积极履行社会责任的工作情况

### (一) 上市公司扶贫工作情况

适用 不适用

### (二) 社会责任工作情况

适用 不适用

报告期内，公司认真遵守国家有关法律、法规及相关政策的要求，始终依法经营，积极履行社会责任，贯彻落实国家、京津冀协同发展战略，同时主动担当国家汽车工业向汽车强国转型，推动中国制造向中国创造转变、中国速度向中国质量转变、中国产品向中国品牌转变的民族使命，降低社会物流成本，提升我国汽车产业全球市场竞争力。

#### 1、加强员工权益保护，

公司严格遵守《劳动法》及有关法律法规，依法保护员工的合法权益，严格按照国家和地方有关规定执行社会保障制度，为员工办理养老保险、医疗保险、工伤保险、失业保险、生育保险和住房公积金等社会保障。建立了完善的薪酬、培训、福利与激励体系；制定全面的安全管理制度，加强员工安全意识。

#### 2、积极配合新政，促进公路交通安全

2016年9月21日，交通运输部开始实施《超限运输车辆行驶公路管理规定（交通运输部令2016年第62号）》正式实施，旨在通过完善公路运输车辆标准，加强公路运输管理来提高公路交通的安全。新政的实施对汽车物流的公路运输提出了巨大的挑战，公司通过新购合规车辆，同时协调商用车生产制造企业、融资租赁公司等各类资源来帮助和推动承运商更换合规运输车以积极响应国家政策，协助推进新政在汽车物流行业内的平稳实施，从而促进公路运输的道路交通安全。

#### 3、响应国家战略，推动汽车物流发展

汽车产业是国民经济重要的支柱产业，产业链长、关联度高、就业面广、消费拉动大，是国家实施“一带一路”、“京津冀协同发展”战略的核心要素。长久物流布局国际物流业务、开通哈尔滨到德国/俄罗斯货运班列，建设京唐港汽车集疏运战略基地，发展多式联运等一系列发展路径，都是立足于国家经济、资源、环境和区域均衡发展大局，致力于夯实汽车工业基础，引领民族汽车工业发展，加快实现中国制造2025目标。

### (三) 属于环境保护部门公布的重点排污单位的公司及其子公司的环保情况说明

适用 不适用

### (四) 其他说明

适用 不适用

## 十八、可转换公司债券情况

## (一) 转债发行情况

□适用 √不适用

## (二) 报告期转债持有人及担保人情况

□适用 √不适用

## (三) 报告期转债变动情况

□适用 √不适用

报告期转债累计转股情况

□适用 √不适用

## (四) 转股价格历次调整情况

□适用 √不适用

## (五) 公司的负债情况、资信变化情况及在未来年度还债的现金安排

□适用 √不适用

## (六) 转债其他情况说明

□适用 √不适用

## 第六节 普通股股份变动及股东情况

## 一、普通股股本变动情况

## (一) 普通股股份变动情况表

## 1、普通股股份变动情况表

单位：股

	本次变动前		本次变动增减（+，-）					本次变动后	
	数量	比例（%）	发行新股	送股	公积金转股	其他	小计	数量	比例（%）
一、有限售条件股份	360,000,000	100.00						360,000,000	90.00
1、国家持股									
2、国有法人持股									
3、其他内资持股	360,000,000	100.00						360,000,000	90.00
其中：境内非国有法人持股	326,412,794	90.67						326,412,794	81.60
境内自然人持股	33,587,206	9.33						33,587,206	8.40
4、外资持股									
其中：境外法人持股									
境外自然人持股									

二、无限售条件流通股份			40,010,000			40,010,000	40,010,000	10.00
1、人民币普通股			40,010,000			40,010,000	40,010,000	10.00
2、境内上市的外资股								
3、境外上市的外资股								
4、其他								
三、普通股股份总数	360,000,000	100.00	40,010,000			40,010,000	400,010,000	100.00

## 2、普通股股份变动情况说明

√适用 □不适用

根据中国证券监督管理委员会下发的“证监许可[2016]1333号”《关于核准北京长久物流股份有限公司首次公开发行股票批复》核准，公司向社会公众首次公开发行股票4,001万股人民币普通股（A股），并于2016年8月10日在上海证券交易所挂牌上市。股票上市后，公司总股本由36,000万股增加至40,001万股，其中有限售条件股份为36,000万股，无限售条件流通股为4,001万股。

## 3、普通股股份变动对最近一年和最近一期每股收益、每股净资产等财务指标的影响（如有）

√适用 □不适用

报告期内，公司首次公开发行A股4,001万股，发行后公司总股本由36,000万股变更为40,001万股。上述股本变动致使公司2016年度的基本每股收益及每股净资产等指标被摊薄，如按照股本变动前总股本36,000万股计算，2016年度的基本每股收益、加权平均每股净资产分别为1.01元、3.53元；如按照股本变动后的新股本40,001万股计算，2016年度的基本每股收益、加权平均每股净资产分别为0.91元、3.18元。

## 4、公司认为必要或证券监管机构要求披露的其他内容

□适用 √不适用

## (二) 限售股份变动情况

√适用 □不适用

单位：股

股东名称	年初限售股数	本年解除限售股数	本年增加限售股数	年末限售股数	限售原因	解除限售日期
长久集团	304,636,180			304,636,180	首发股票限售	2019年8月10日
明智合信广富	17,273,420			17,273,420	首发股票限售	2017年8月10日
李延春	16,793,603			16,793,603	首发股票限售	2019年8月10日
李万君	16,793,603			16,793,603	首发股票限售	2019年8月10日
新长汇	4,503,194			4,503,194	首发股票限售	2019年8月10日
合计	360,000,000			360,000,000	/	/

## 二、证券发行与上市情况

### (一) 截至报告期内证券发行情况

√适用 □不适用

单位：万股 币种：人民币

股票及其衍生 证券的种类	发行日期	发行价格 (或利率)	发行数量	上市日期	获准上市 交易数量	交易终 止日期
普通股股票类						
人民币普通股	2016年8月4日	15.43	4,001	2016年8月10日	4,001	

截至报告期内证券发行情况的说明（存续期内利率不同的债券，请分别说明）：

√适用 □不适用

根据中国证券监督管理委员会下发的“证监许可[2016]1333号”《关于核准北京长久物流股份有限公司首次公开发行股票批复》核准，公司向社会公众首次公开发行股票4,001万人民币普通股（A股），并于2016年8月10日在上海证券交易所挂牌上市。股票上市后，总股本由36,000万股增加至40,001万股，其中有限售条件股份为36,000万股，无限售条件流通股为4,001万股。

### (二) 公司普通股股份总数及股东结构变动及公司资产和负债结构的变动情况

√适用 □不适用

报告期内，公司首次公开发行股票完成后，总股本由36,000万股变更为40,001万股，其中有限售条件股份为36,000万股，无限售条件的流通股股份为4,001万股。

本报告期期初公司资产总额为216,642.38万元，负债总额为124,787.76万元，资产负债率为57.60%；本报告期末资产总额为370,059.64万元，负债总额为178,878.13万元，资产负债率为48.34%。

### (三) 现存的内部职工股情况

□适用 √不适用

## 三、股东和实际控制人情况

### (一) 股东总数

截止报告期末普通股股东总数(户)	27,071
年度报告披露日前上一月末的普通股股东总数(户)	24,084
截止报告期末表决权恢复的优先股股东总数(户)	0
年度报告披露日前上一月末表决权恢复的优先股股东总数(户)	0

### (二) 截止报告期末前十名股东、前十名流通股股东（或无限售条件股东）持股情况表

单位：股

前十名股东持股情况							
股东名称 (全称)	报告期 内增减	期末持股数量	比例(%)	持有有限售条 件股份数量	质押或冻结情况		股东 性质
					股份 状态	数量	

吉林省长久实业集团有限公司	0	304,636,180	76.16	304,636,180	质押	67,051,930	境内非国有法人
明智合信广富(天津)股权投资合伙企业(有限合伙)	0	17,273,420	4.32	17,273,420	无		境内非国有法人
李延春	0	16,793,603	4.20	16,793,603	无		境内自然人
李万君	0	16,793,603	4.20	16,793,603	无		境内自然人
新疆新长汇股权投资管理有限责任公司	0	4,503,194	1.13	4,503,194	无		境内非国有法人
领航投资澳洲有限公司—领航新兴市场股指基金(交易所)	635,596	635,596	0.16		无		境外法人
钟萱	369,736	369,736	0.09		无		境内自然人
刘剑锋	250,000	250,000	0.06		无		境内自然人
罗莹	188,500	188,500	0.05		无		境内自然人
戴元兴	159,600	159,600	0.04		无		境内自然人

## 前十名无限售条件股东持股情况

股东名称	持有无限售条件流通股的数量	股份种类及数量	
		种类	数量
领航投资澳洲有限公司—领航新兴市场股指基金(交易所)	635,596	人民币普通股	635,596
钟萱	369,736	人民币普通股	369,736
刘剑锋	250,000	人民币普通股	250,000
罗莹	188,500	人民币普通股	188,500
戴元兴	159,600	人民币普通股	159,600
成梦兰	148,300	人民币普通股	148,300
伍嘉	138,600	人民币普通股	138,600
高焕良	133,131	人民币普通股	133,131
吴振泽	118,029	人民币普通股	118,029
陈玉娟	115,153	人民币普通股	115,153
上述股东关联关系或一致行动的说明	1、长久集团为公司控股股东。公司实际控制人薄世久、李桂屏夫妇合计持有长久集团 100%的股权，另外，薄世久持有新长汇 55.85%的股权，薄世久、李桂屏夫妇通过长久集团及新长汇合计间接持有公司 76.79%的股份，为公司实际控制人。2、李延春系长久集团高级管理人员。3、李万君系公司监事会主席。4、除上述情况外，公司未知其他股东之间是否存在关联关系，也未知是否属于《上市公司收购管理办法》规定的一致行动人。		
表决权恢复的优先股股东及持股数量的说明	不适用		

## 前十名有限售条件股东持股数量及限售条件

√适用 □不适用

单位：股

序号	有限售条件股东名称	持有的有限售条件股份数量	有限售条件股份可上市交易情况		限售条件
			可上市交易时间	新增可上市交易股份数量	
1	长久集团	304,636,180	2019年8月10日	304,636,180	锁定期36个月
2	明智合信广富	17,273,420	2017年8月10日	17,273,420	锁定期12个月
3	李延春	16,793,603	2019年8月10日	16,793,603	锁定期36个月



4	李万君	16,793,603	2019年8月10日	16,793,603	锁定期36个月
5	新长汇	4,503,194	2019年8月10日	4,503,194	锁定期36个月
上述股东关联关系或一致行动的说明		1、长久集团为公司控股股东。公司实际控制人薄世久、李桂屏夫妇合计持有长久集团100%的股权，另外，薄世久持有新长汇55.85%的股权，薄世久、李桂屏夫妇通过长久集团及新长汇合计间接持有公司76.79%的股份，为公司实际控制人。2、李延春系长久集团高级管理人员。3、李万君系公司监事会主席。			

### (三) 战略投资者或一般法人因配售新股成为前10名股东

适用 不适用

## 四、控股股东及实际控制人情况

### (一) 控股股东情况

#### 1 法人

适用 不适用

名称	吉林省长久实业集团有限公司
单位负责人或法定代表人	薄世久
成立日期	1997年11月25日
主要经营业务	汽车配件、钢材、水泥、化工产品（不含化学危险品）、针纺织品购销；汽车装饰；汽车零部件生产、加工（凭环保许可证经营）；汽车服务及咨询；自有房屋租赁、自有土地使用权对外租赁服务。
报告期内控股和参股的其他境内外上市公司的股权情况	不适用
其他情况说明	无

#### 2 自然人

适用 不适用

#### 3 公司不存在控股股东情况的特别说明

适用 不适用

#### 4 报告期内控股股东变更情况索引及日期

适用 不适用

#### 5 公司与控股股东之间的产权及控制关系的方框图

适用 不适用

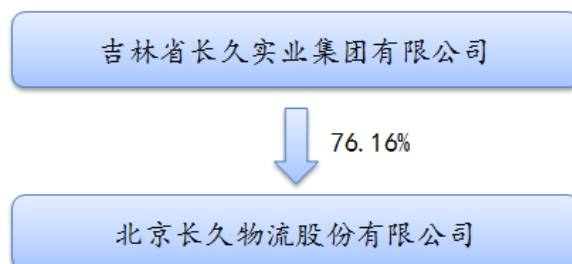

## (二) 实际控制人情况

### 1 法人

适用 不适用

### 2 自然人

适用 不适用

姓名	薄世久
国籍	中国
是否取得其他国家或地区居留权	否
主要职业及职务	现任公司董事长，同时长久集团执行董事、新长汇执行董事、中国物流与采购联合会理事会副会长、中国物流与采购联合会汽车物流分会轮值会长、中国交通运输协会快运分会副会长。此外，薄先生尚在长久国际等 40 家企业分别担任执行董事、董事长、董事、总经理、监事等职务。
过去 10 年曾控股的境内外上市公司情况	无
姓名	李桂屏
国籍	中国
是否取得其他国家或地区居留权	否
主要职业及职务	现任公司董事，同时担任新长汇总经理、广西长久汽车投资有限公司董事长、长久国际监事、中世国际监事、佛山市广物君奥汽车贸易有限公司副董事长、柳州航盛丰田汽车销售服务有限公司董事、长久集团香港有限公司董事。此外，李女士尚在北京长久汽车投资有限公司等百余家长久集团下属企业分别担任执行董事、董事长、董事、总经理、监事等职务。
过去 10 年曾控股的境内外上市公司情况	无

### 3 公司不存在实际控制人情况的特别说明

适用 不适用

### 4 报告期内实际控制人变更情况索引及日期

适用 不适用

## 5 公司与实际控制人之间的产权及控制关系的方框图

√适用 □不适用

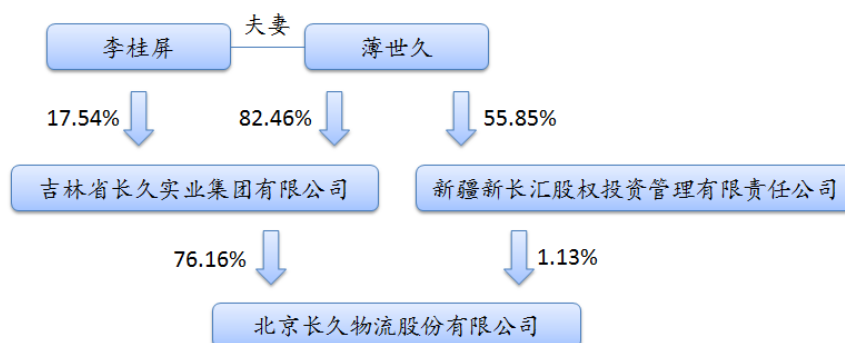

## 6 实际控制人通过信托或其他资产管理方式控制公司

□适用 √不适用

## (三) 控股股东及实际控制人其他情况介绍

□适用 √不适用

## 五、其他持股在百分之十以上的法人股东

□适用 √不适用

## 六、股份限制减持情况说明

□适用 √不适用

## 第七节 优先股相关情况

□适用 √不适用

## 第八节 董事、监事、高级管理人员和员工情况

### 一、持股变动情况及报酬情况

#### (一) 现任及报告期内离任董事、监事和高级管理人员持股变动及报酬情况

√适用 □不适用

单位：股

姓名	职务(注)	性别	年龄	任期起始日期	任期终止日期	年初持股数	年末持股数	年度内股份增减变动量	增减变动原因	报告期内从公司获得的税前报酬总额(万元)	是否在公司关联方获取报酬
薄世久	董事长	男	52	2011-7-6	2017-7-3					153.36	否
李桂屏	董事	女	46	2011-7-6	2017-7-3					0	是
王昕	董事	男	49	2014-11-28	2017-7-3					0	是
洪洋	董事	男	59	2011-7-6	2017-7-3					0	是
沈进军	独立董事	男	59	2013-12-30	2017-7-3					10.00	否
李冰	独立董事	女	52	2012-10-31	2017-7-3					10.00	否
敬云川	独立董事	男	46	2014-7-4	2017-7-3					10.00	否
李万君	监事会主席	男	52	2013-3-13	2017-7-3					0	是
王保平	监事	男	40	2011-7-6	2017-7-3					0	是
马伟滨	职工监事	男	33	2016-11-7	2017-7-3					30.39	否
李涛	总经理	男	46	2016-11-7	2019-11-6					116.31	否
	副总经理			2011-7-6	2016-11-7						
张振鹏	副总经理	男	46	2010-2-1	2017-7-10					84.38	否
丁红伟	副总经理	女	50	2011-8-10	2017-7-10					66.87	否
王冬梅	副总经理	女	45	2014-7-10	2017-7-10					65.71	否
陶然	副总经理	男	48	2016-11-7	2019-11-7					27.93	否
陈钢	副总经理	男	42	2008-7-1	2017-7-10					52.68	是
王剑锋	财务总监	男	46	2014-2-17	2017-4-14					91.03	否
代鑫	董事会秘书兼 证券事务代表	男	33	2016-11-7	2017-7-3					52.58	否
	职工监事			2012-8-1	2016-11-7						

姓名	职务(注)	性别	年龄	任期起始日期	任期终止日期	年初持股数	年末持股数	年度内股份增减变动量	增减变动原因	报告期内从公司获得的税前报酬总额(万元)	是否在公司关联方获取报酬
高会恩	总经理	男	48	2015-3-10	2016-11-7					70.48	否
涂小岳	副总经理	男	48	2014-3-26	2016-11-7					55.87	否
合计	/	/	/	/	/				/	897.59	/

姓名	主要工作经历
薄世久	薄世久先生，出生于1964年，中国国籍，无境外永久居留权，现任公司董事长，同时担任长久集团执行董事、新长汇执行董事、中国物流与采购联合会理事会副会长、中国物流与采购联合会汽车物流分会轮值会长、中国交通运输协会快运分会副会长。此外，薄先生尚在长久国际等40家企业分别担任执行董事、董事长、董事、总经理、监事等职务。
李桂屏	李桂屏女士，出生于1971年，中国国籍，无境外永久居留权，拥有上海香港大学-复旦大学专业继续教育学院研究生学历，现任公司董事，同时担任新长汇总经理、广西长久汽车投资有限公司董事长、长久国际监事、中世国际监事、佛山市广物君奥汽车贸易有限公司副董事长、柳州航盛丰田汽车销售服务有限公司董事、长久集团香港有限公司董事。此外，李女士尚在北京长久汽车投资有限公司等百余家长久集团下属企业分别担任执行董事、董事长、董事、总经理、监事等职务。
王昕	王昕先生，出生于1967年，中国国籍，无境外永久居留权，工商管理硕士。现任公司董事，同时担任长久集团总经理、广西长久汽车投资有限公司总经理、新疆长久乐途跨境旅游有限公司执行董事。王昕先生历任润华集团股份有限公司总裁助理、福建省汽车销售公司总经理、福建新福达汽车工业有限公司总经理、东南(福建)汽车工业有限公司副总经理、福建奔驰汽车工业有限公司执行副总经理。2014年11月起任公司董事。
洪洋	洪洋先生，出生于1957年，中国国籍，无境外永久居留权，毕业于大连轻工学院、东北大学，拥有本科双学历，现任公司董事，同时担任长久集团副总经理、德融国际融资租赁有限公司董事、中甫航运总经理。洪先生历任新加坡韦氏集团(中国)执行董事及董事总经理、国风集团常务副总裁、北京国东投资集团执行总裁、香港五洲世纪控股集团总裁兼传媒公司董事长及管理顾问公司总裁、华泰汽车控股集团总裁。2011年7月起任公司董事。
沈进军	沈进军先生，出生于1957年，中国国籍，无境外永久居留权，现任公司独立董事，同时担任中国汽车流通协会常务副会长兼秘书长、中国物流与采购联合会汽车物流分会执行副会长、物产中大集团股份有限公司独立董事、中升集团控股有限公司独立董事、广汇汽车服务股份公司独立董事、北京中汽协广告有限责任公司董事兼经理。沈先生历任国内贸易部机电司处长、国家国内贸易局生产资料司处长。2013年12月起任公司独立董事。
李冰	李冰女士，出生于1964年，大学本科学历，中国国籍，无境外永久居留权，中国注册会计师、注册税务师，现任公司独立董事，同时担任北京中源华信税务师事务所总经理、北京立信银丰财税顾问事务所(有限合伙)执行合伙人。李女士历任吉林正业集团总会计师、长春经开集团股份公司财务负责人、中核华康辐照技术有限公司财务总监。2012年10月起任公司独立董事。

姓名	主要工作经历
敬云川	敬云川先生，出生于 1971 年，中国国籍，无境外永久居留权，北京大学和美国华盛顿大学双法学硕士学位，现任公司独立董事，同时担任北京市高通律师事务所创始合伙人、主任、北京点法网信息技术有限公司董事长兼总经理、中华在线法律服务有限公司董事、东方时代网络传媒股份有限公司独立董事、中油金鸿能源投资股份有限公司独立董事、北京华夏法商数据科技有限公司董事长、中国国际经济贸易仲裁委员会首席仲裁员、中华全国律师协会金融证券专业委员会委员、宣传联络委员会委员、欧美同学会留美分会理事、北京市朝阳区律师协会理事、金融证券业务研究会主任、首都经济贸易大学兼职教授、法学硕士导师，历任全国人大常委会法制工作委员会干部。2014 年 7 月起任公司独立董事。
李万君	李万君先生，出生于 1964 年，中国国籍，无境外永久居留权，现任公司监事会主席，同时担任济南长久物流有限公司监事。李先生历任一汽集团发运公司（长春）经理、长久集团副总经理、吉林省长远物流有限公司董事。2013 年 3 月起任公司监事会主席。
王保平	王保平先生，出生于 1976 年，中国国籍，无境外永久居留权，毕业于山西财经大学，拥有中国注册会计师、中国注册税务师资格，现任公司监事，同时担任长久集团监事、审计总监、唐山长久监事、德融国际融资租赁有限公司监事。王先生历任中发实业（集团）有限公司审计管理中心负责人。2011 年 7 月起任公司监事。
马伟滨	马伟滨先生，出生于 1983 年，中国国籍，无境外永久居留权，中国人民大学管理学硕士研究生，拥有一级人力资源师资格，现任公司职工监事及人力资源部部长。马伟滨先生历任公司品牌及公共关系经理、行政管理部副部长。2016 年 11 月起任公司职工监事。
李涛	李涛先生，出生于 1970 年，中国国籍，无境外永久居留权，北京大学经济学硕士，现任公司总经理，同时担任江苏长久监事、常熟长恒监事、青岛长久监事。李涛先生历任大连建行保税区支行国际业务部副科长、广东发展银行大连分行信贷部总经理助理、广东发展银行大连渤海支行副行长、招商银行大连分行胜利广场支行行长、瑞福德健康保险股份有限公司副总裁及董事兼董事会秘书、招商银行苏州分行吴中支行行长、长久集团执行董事助理。2011 年 7 月至 2016 年 11 月任公司副总经理、董事会秘书，2016 年 11 月起任公司总经理。
张振鹏	张振鹏先生，出生于 1970 年，中国国籍，无境外永久居留权，吉林大学商学院硕士研究生，现任公司副总经理，同时担任新长汇监事、重庆特锐董事、吉林长久监事。张先生历任中国一汽高级技工学校科长、中国一汽教育培训中心综合管理室主任及综合管理部部长。2010 年 2 月起任公司副总经理。
丁红伟	丁红伟女士，出生于 1966 年，中国国籍，无境外永久居留权，对外经济贸易大学研究生，高级会计师职称，现任公司副总经理，同时担任柳州长久监事。丁女士历任长春冶炼厂财务科长、长春华远集团副总经理、长春和光电子有限公司财务经理、长春华正农牧业有限公司财务总监。2011 年 8 月起任公司副总经理。
王冬梅	王冬梅女士，出生于 1972 年，中国国籍，无境外永久居留权，首都经济贸易大学经济学研究生学历，现任公司副总经理。王冬梅女士历任北京中关村科技发展（控股）股份有限公司人力资源总监，自 2014 年 7 月起任公司副总经理。
陶然	陶然先生，出生于 1968 年，中国国籍，无境外永久居留权，西南交通大学管理科学与工程博士，提高待遇高级工程师，现任公司副总经理，同时担任哈欧国际董事。陶然先生历任哈尔滨铁路局副局长，自 2016 年 11 月起任公司副总经理。
陈钢	陈钢先生，出生于 1974 年，中国国籍，无境外永久居留权，西安交通大学管理科学与工程博士，现任公司副总经理，同时担任中世国际董事、中久物流有限公司执行董事兼总经理、上海连久供应链管理集团有限公司执行董事、总经理、中甫航运总经理、四川世东实业有限公司董事、上海业民科技有限公司董事。陈先生历任德国罗兰·贝格国际管理咨询有限公司高级咨询顾问、美国 Lehigh 大学高级访问学者、

姓名	主要工作经历
	大众汽车（中国）投资有限公司销售副总裁助理、高级经理。2008年7月起任公司副总经理。
王剑锋	王剑锋先生，出生于1970年，中国国籍，无境外永久居留权，吉林大学商学院EMBA，注册资产评估师，高级会计师，现任公司财务总监，同时担任重庆特锐运输服务有限公司监事。王先生历任哈药集团三精制药股份有限公司财务管理部部长、吉林省中东集团有限公司财务总监、副总裁、北京长久物流股份有限公司总经理助理。2014年2月起任公司财务总监。
代鑫	代鑫先生，出生于1983年，中国国籍，无境外永久居留权，中国人民大学硕士，现任公司董事会秘书。代鑫先生历任北京富和盈投资咨询有限公司高级经理、北京腾创科技有限公司投资经理。2012年8月到2016年11月任公司职工监事，2016年11月起任公司董事会秘书兼证券事务代表。

其它情况说明

适用 不适用

**(二) 董事、高级管理人员报告期内被授予的股权激励情况**

适用 不适用

**二、现任及报告期内离任董事、监事和高级管理人员的任职情况**

**(一) 在股东单位任职情况**

适用 不适用

任职人员姓名	股东单位名称	在股东单位担任的职务	任期起始日期	任期终止日期
薄世久	长久集团	执行董事	1999年3月	
	新长汇	执行董事	2012年8月	
李桂屏	新长汇	经理	2012年8月	
王昕	长久集团	总经理	2014年8月	
洪洋	长久集团	副总经理	2010年8月	
王保平	长久集团	监事	2009年10月	
张振鹏	新长汇	监事	2012年8月	
在股东单位任职情况的说明	无			

**(二) 在其他单位任职情况**

适用 不适用

任职人员姓名	其他单位名称	在其他单位担任的职务	任期起始日期	任期终止日期
薄世久	卡梅迪亚（北京）文化发展有限公司	监事	2003-7-28	
	北京普同志远商贸有限责任公司	监事	2009-6-10	
	北京车银通二手车鉴定评估有限公司	执行董事、经理	2014-8-6	
	北京车车网络技术有限公司	执行董事、经理	2012-7-17	
	北京千品猫科技有限公司	执行董事	2015-9-24	
	久融（北京）国际资产管理有限公司	监事	2013-7-19	
	北京融通德承股权投资基金管理有限公司	董事长	2013-7-30	
	广西长久汽车投资有限公司	董事	2007-7-3	
	上海普堃国际旅游有限公司	执行董事	2015-10-28	
	吉林市长久专用车有限公司	执行董事、经理	2011-2-17	
	德融国际融资租赁有限公司	董事	2014-1-6	
	上海长久九合汽车销售服务有限公司	董事长	2015-10-9	
	长久（滁州）专用汽车有限公司	执行董事	2016-6-23	
	滁州市恒信工贸有限公司	执行董事	2016-11-16	
	哈尔滨市长久资源再生科技有限公司	执行董事、经理	2016-8-30	
	广东长久九合汽车销售服务有限公司	董事长	2015-12-11	
	吉林市济源特种车辆有限公司	执行董事、经理	2011-3-17	
	郑州裕华丰田汽车销售服务有限公司	董事长	2003-7-2	
	吉林省双赢园林绿化工程有限公司	监事	2012-2-10	
	百色长久汽车贸易有限公司	监事	2010-12-31	
	柳州长久汽车贸易有限公司	监事	2011-2-10	
	玉林长久汽车贸易有限公司	监事	2011-5-20	
	南宁长久汽车销售服务有限公司	监事	2011-7-8	
	常熟长恒物流有限公司	执行董事	2015-7-28	
	江苏长久物流有限公司	执行董事	2013-10-12	
	济南长久物流有限公司	执行董事、经理	2013-9-4	
	北京长久国际汽车物流有限公司	执行董事、经理	2005-10-25	
	青岛长久物流有限公司	执行董事、经理	2015-2-2	
	中世国际物流有限公司	董事	2011-1-26	
	哈欧国际物流股份有限公司	董事长	2015-8-5	



任职人员姓名	其他单位名称	在其他单位担任的职务	任期起始日期	任期终止日期
	唐山长久物流有限公司	执行董事	2011-5-20	
	吉林省长久物流有限公司	执行董事、经理	2001-12-21	
	佛山长众物流有限公司	执行董事、经理	2011-9-23	
	柳州长久物流有限公司	执行董事、经理	2009-5-14	
	芜湖长久物流有限公司	执行董事	2001-4-12	
	大连汇通国际货运代理有限公司	执行董事	2009-12-14	
	重庆特锐运输服务有限公司	董事	2006-9-26	
	Changjiu Logistics GmbH (德国长久)	总经理	2013-12-6	
	中国物流与采购联合会	理事会副会长	2011-9-26	
	中国物流与采购联合会汽车物流分会	轮值会长	2010年11月	
	中国交通运输协会快运分会	副会长	2013年1月	
	新西兰普堃旅游服务有限公司	董事	2016-1-12	
	北京长久弘昌企业管理有限公司	执行董事	2016-12-12	
	李桂屏	北京长久汽车投资有限公司	执行董事、经理	2009-2-6
北京奥嘉世茂汽车销售服务有限公司		执行董事、经理	2009-3-24	
北京长久世达汽车销售有限公司		执行董事、经理	2011-8-2	
久融(北京)国际资产管理有限公司		执行董事、经理	2013-7-19	
北京长久汽车保险销售有限公司		执行董事、经理	2013-3-20	
北京车世嘉汽车贸易有限公司		执行董事、经理	2012-1-17	
长久启恒国际信息管理咨询(北京)有限公司		执行董事、经理	2015-9-23	
北京博丰长久丰田汽车销售服务有限公司		执行董事、经理	2010-7-28	
北京长久博众汽车销售服务有限公司		执行董事、经理	2011-6-15	
北京长久世捷汽车销售有限公司		执行董事、经理	2016-5-26	
北京融通德承股权投资基金管理有限公司		董事、经理	2013-7-30	
北京长久博宇汽车销售服务有限公司		执行董事	2010-12-7	
北京长久博鑫汽车销售服务有限公司		执行董事	2013-7-17	
北京金港世茂旧机动车经纪有限公司		执行董事、经理	2011-11-28	
北京长久国际汽车物流有限公司		经理	2005-10-25	
广西长久汽车投资有限公司		董事长	2007-7-3	
中世国际物流有限公司		监事	2011-1-26	

任职人员姓名	其他单位名称	在其他单位担任的职务	任期起始日期	任期终止日期
	德融国际融资租赁有限公司	董事长	2014-1-6	
	长久金孚企业管理咨询（深圳）有限公司	执行董事、经理	2016-9-9	
	厦门长久世奥汽车服务有限公司	执行董事	2014-10-21	
	广西解放汽车贸易有限公司	执行董事、经理	1998-7-21	
	上海普堃国际旅游有限公司	监事	2015-10-28	
	广西南奥汽车销售服务有限公司	执行董事、经理	2010-10-8	
	广西鑫广达博冠汽车销售服务有限公司	执行董事、经理	2010-11-5	
	广西鑫广达长久汽车商贸有限公司	经理	2005-8-30	
	东莞市世奥汽车销售服务有限公司	执行董事、经理	2010-5-17	
	西安长久世奥汽车销售服务有限公司	执行董事	2014-12-1	
	赤峰长久世达汽车销售有限公司	执行董事	2014-4-25	
	秦皇岛世之捷汽车销售服务有限公司	执行董事、经理	2012-4-25	
	内蒙古世嘉汽车销售服务有限公司	执行董事、经理	2010-7-6	
	广西长久世达汽车销售服务有限公司	执行董事、经理	2014-3-17	
	佛山世奥汽车销售服务有限公司	执行董事、经理	2014-8-20	
	中山市长久世达汽车销售服务有限公司	执行董事、经理	2012-6-27	
	海南博众汽车销售有限公司	执行董事、经理	2010-6-23	
	上海长久九合汽车销售服务有限公司	董事	2015-10-9	
	桂林长久世达汽车销售服务有限公司	执行董事、经理	2014-4-1	
	三亚长久博众汽车服务有限公司	执行董事	2013-2-21	
	河南长久吉盛汽车销售服务有限公司	执行董事、经理	2010-2-11	
	重庆长久世奥汽车销售服务有限公司	执行董事	2014-10-20	
	广州世祥汽车销售有限公司	执行董事	2010-8-12	
	东莞市世沃汽车销售服务有限公司	执行董事、经理	2010-8-6	
	江西长久世达汽车销售服务有限公司	执行董事、经理	2012-4-23	
	吉林省长领汽车试验中心有限公司	执行董事	2012-7-13	
	西安世之兰汽车销售服务有限公司	执行董事	2012-2-13	
	梧州市鑫广达解放汽车贸易有限公司	执行董事	2009-7-27	
	郑州乘悦汽车销售服务有限公司	执行董事、经理	2014-4-1	
	佛山市顺德区世维汽车销售服务有限公司	执行董事、经理	2010-8-17	

任职人员姓名	其他单位名称	在其他单位担任的职务	任期起始日期	任期终止日期
	佛山市顺德区世锦汽车贸易有限公司	执行董事	2000-6-5	
	桂林长久博众汽车销售服务有限公司	执行董事、经理	2014-8-26	
	防城港鑫广达博隆汽车销售服务有限公司	执行董事	2011-3-25	
	佛山市长久博盛汽车销售服务有限公司	执行董事、经理	2011-8-19	
	海南长久汽车租赁有限公司	执行董事、经理	2006-7-10	
	佛山市顺德区世锦汽车销售服务有限公司	执行董事	2000-10-24	
	广西鑫广达博远汽车销售服务有限公司	经理	2008-3-28	
	桂林鑫广达博远汽车销售服务有限公司	执行董事	2010-6-4	
	新乡长久福祥汽车销售服务有限公司	执行董事、经理	2008-3-21	
	广西鑫广达博通汽车销售服务有限公司	执行董事、经理	2012-2-14	
	郑州裕华丰田汽车销售服务有限公司	执行董事	2003-7-2	
	柳州鑫广达博腾汽车销售服务有限公司	执行董事	2012-7-25	
	吉林省旗瑞汽车销售服务有限公司	执行董事、经理	2012-1-19	
	东莞市博轩汽车销售服务有限公司	执行董事	2011-9-13	
	广西鑫广达旗瑞汽车销售服务有限公司	经理	2007-6-13	
	广西鑫广达汽车贸易有限公司	经理	2004-9-24	
	河南长江汽车销售服务有限公司	执行董事、经理	2003-11-6	
	桂林一汽汽车销售服务有限公司	执行董事	2000-5-16	
	佛山市英丰汽车销售服务有限公司	执行董事	2002-3-22	
	广州长久世星汽车销售服务有限公司	执行董事	2014-5-21	
	桂林鑫广达博骏汽车销售服务有限公司	执行董事、经理	2009-9-28	
	重庆长久博鑫汽车销售服务有限公司	执行董事	2014-10-27	
	四平长久博丰丰田汽车销售服务有限公司	执行董事	2011-3-21	
	北海鑫广达博雅汽车销售服务有限公司	执行董事	2010-8-25	
	湖南长久博腾汽车销售服务有限公司	执行董事	2013-2-16	
	广西鑫广达长久汽车销售服务有限公司	执行董事	2007-6-11	
	南宁长久博丰丰田汽车销售服务有限公司	执行董事、经理	2010-10-25	
	大连鑫联达汽车销售服务有限公司	执行董事	2009-10-15	
	北海鑫广达博鑫汽车销售服务有限公司	执行董事	2010-7-19	
	广西长久鑫广达汽车租赁有限公司	经理	2012-7-11	

任职人员姓名	其他单位名称	在其他单位担任的职务	任期起始日期	任期终止日期
	广西鑫广达汽车销售服务有限公司	经理	2002-11-12	
	新乡冠誉丰田汽车销售服务有限公司	执行董事、经理	2007-10-15	
	柳州鑫广达汽车销售服务有限公司	执行董事	2007-9-14	
	百色鑫广达长久汽车销售服务有限公司	董事长	2014-7-3	
	桂林鑫广达博达汽车销售服务有限公司	执行董事	2011-9-5	
	桂林鑫广达汽车销售服务有限责任公司	执行董事	2006-8-21	
	河池鑫广达汽车销售服务有限公司	执行董事	2011-2-11	
	百色长久汽车贸易有限公司	执行董事	2010-12-31	
	玉林鑫广达汽车销售服务有限公司	执行董事	2010-6-28	
	柳州长久汽车贸易有限公司	执行董事	2011-2-10	
	吉林省久奇汽车销售服务有限公司	执行董事	2012-6-28	
	柳州鑫广达博骏汽车销售服务有限公司	执行董事	2008-5-13	
	广西鑫广达博达汽车销售服务有限公司	执行董事	2011-9-13	
	钦州长久汽车贸易有限公司	执行董事	2012-6-1	
	钦州鑫广达旗瑞汽车销售服务有限公司	执行董事	2010-11-5	
	通化市长久旗瑞汽车销售服务有限公司	董事	2010-12-1	
	大连众联达贸易有限公司	执行董事	2007-10-23	
	百色鑫广达旗瑞汽车销售服务有限公司	执行董事	2010-12-26	
	衡阳长久博华汽车销售服务有限公司	董事长	2013-12-31	
	贵港市鑫广达旗瑞汽车销售服务有限公司	执行董事	2010-11-22	
	玉林长久汽车贸易有限公司	执行董事	2011-5-20	
	北海鑫广达旗瑞汽车销售服务有限公司	执行董事	2011-1-6	
	柳州鑫广达旗瑞汽车销售服务有限公司	执行董事	2009-11-3	
	南宁长久汽车销售服务有限公司	执行董事	2011-7-8	
	武汉乘悦旧机动车交易有限公司	执行董事	2013-6-24	
	北海鑫广达汽车销售服务有限公司	执行董事	2009-11-10	
	大连百利加汽车贸易有限公司	董事长、经理	2008-9-18	
	柳州航盛丰田汽车销售服务有限公司	董事	2007-6-27	
	广东长久九合汽车销售服务有限公司	董事	2015-12-11	
	佛山市广物君奥汽车贸易有限公司	董事	2002-12-18	

任职人员姓名	其他单位名称	在其他单位担任的职务	任期起始日期	任期终止日期
	安阳市凯丰丰田汽车销售服务有限公司	监事	2013-12-5	
	广西长久二手车经纪有限公司	执行董事	2012-7-11	
	长久实业投资发展有限公司	执行董事	2015-5-7	
	长久集团香港有限公司	执行董事	2014-3-14	
王昕	广西长久汽车投资有限公司	总经理	2014年7月	
	新疆长久乐途跨境旅游有限公司	执行董事	2015年11月	
洪洋	德融国际融资租赁有限公司	董事	2013年2月	
	中甫（上海）航运有限公司	总经理	2011年9月	
沈进军	北京中汽协广告有限责任公司	董事、经理	2013年12月	
	物产中大集团股份有限公司	独立董事	2011年8月	
	中升集团控股有限公司	独立董事	2010年3月	
	广汇汽车服务股份公司	独立董事	2015年7月	
	中国汽车流通协会	会长	2014年11月	
李冰	北京中源华信税务师事务所有限公司	董事、总经理	2007年8月	
	北京立信银丰财税顾问事务所（有限合伙）	执行合伙人	2008年7月	
敬云川	北京市高通律师事务所	合伙人、主任	2001年12月	
	北京点法网信息技术有限公司	董事长、总经理	2014年6月	
	中华在线法律服务有限公司	董事	2014年6月	
	东方时代网络传媒股份有限公司	独立董事	2014年8月	
	中油金鸿能源投资股份有限公司	独立董事	2015年5月	
	北京华夏法商数据科技有限公司	董事长	2015年3月	
	中国国际经济贸易仲裁委员会	仲裁员	2005年5月	
	中华全国律师协会	金融证券专业委员会委员、宣传联络委员会委员	2010年10月	
	北京市律师协会	国际投资与贸易专委会主任	2015年12月	
	北京市朝阳区律师协会	金融证券业务研究会主任	2011年8月	
	国家律师学院	客座教授	2015年6月	

任职人员姓名	其他单位名称	在其他单位担任的职务	任期起始日期	任期终止日期
	西南政法大学	兼职教授	2016年6月	
	北京外国语大学	硕士生导师	2015年9月	
	首都经济贸易大学	兼职教授、硕士生导师	2013年7月	
李万君	济南长久物流有限公司	监事	2013年9月	
王保平	唐山长久物流有限公司	监事	2011年5月	
	德融国际融资租赁有限公司	监事	2014年1月	
李涛	常熟长恒物流有限公司	监事	2015年7月	
	江苏长久物流有限公司	监事	2013年10月	
	青岛长久物流有限公司	监事	2015年2月	
张振鹏	重庆特锐运输服务有限公司	董事	2012年9月	
	吉林省长久物流有限公司	监事	2016年9月	
丁红伟	柳州长久物流有限公司	监事	2009年5月	
陶然	哈欧国际物流股份有限公司	董事	2015年8月	
王剑锋	重庆特锐运输服务有限公司	监事	2014年4月	
陈钢	中世国际物流有限公司	董事	2012年6月	
	中久物流有限公司	董事、经理	2014年8月	
	上海连久供应链管理有限公司	董事、经理	2015年4月	
	中甫（上海）航运有限公司	董事	2015年6月	
	四川世东实业有限公司	董事	2016年12月	
	上海业民科技有限公司	董事	2016年8月	
在其他单位任职情况的说明	无			

### 三、董事、监事、高级管理人员报酬情况

√适用 □不适用

董事、监事、高级管理人员报酬的决策程序	董事、监事的报酬由董事会薪酬委员会考核、股东大会决定；高级管理人员报酬由董事会决定。
董事、监事、高级管理人员报酬确定依据	在公司领取报酬的公司董事、监事及高级管理人员首先根据人力资源部门制定的薪酬及考核体系依各人担任的职务、岗位职责确定基本薪酬，再根据公司经营情况，参考同行业平均薪酬水平并根据个人业绩确定年度绩效奖金。公司独立董事津贴由董事会提出标准，股东大会批准后实行。
董事、监事和高级管理人员报酬的实际支付情况	本年度公司董事、监事和高级管理人员应付报酬合计 897.59 万元（税前）

报告期末全体董事、监事和高级管理人员实际获得的报酬合计	本年度公司董事、监事和高级管理人员实际获得的报酬合计 897.59 万元（税前）
-----------------------------	--

#### 四、公司董事、监事、高级管理人员变动情况

√适用 □不适用

姓名	担任的职务	变动情形	变动原因
高会恩	总经理	离任	因个人原因，辞去总经理职务
涂小岳	副总经理	离任	因个人原因，辞去副总经理职务
陶然	副总经理	聘任	
李涛	总经理	聘任	
	副总经理	离任	职务变动
代鑫	董事会秘书	聘任	
	职工监事	离任	职务变动
马伟滨	职工监事	选举	

#### 五、近三年受证券监管机构处罚的情况说明

□适用 √不适用

## 六、母公司和主要子公司的员工情况

### (一) 员工情况

母公司在职员工的数量	417
主要子公司在职员工的数量	893
在职员工的数量合计	1,310
母公司及主要子公司需承担费用的离退休职工人数	
专业构成	
专业构成类别	专业构成人数
生产人员	834
销售人员	62
技术人员	12
财务人员	98
行政人员	304
合计	1,310
教育程度	
教育程度类别	数量（人）
研究生及以上	37
本科	270
专科	432
中专/高中等	358
其他	213
合计	1,310

### (二) 薪酬政策

适用 不适用

为保证公司薪酬的市场竞争力，公司建立了完善的薪酬和绩效管理制度与体系。为了确保薪酬水平兼具内部公平性，公司建立了健全的职业评估体系和绩效评估体系，确保高绩效、高能力的员工能够得到更加丰厚的回报。

### (三) 培训计划

适用 不适用

2017 年公司培训工作紧密结合公司的战略目标，加大管理人才培养，以“物流经理人 MBA 培训班”为依托，设置覆盖公司中层管理人员的培训体系；公司尤其注重后备人才培养，重点打造人才梯队，形成了“1+1 后备人员培养”、“1+2 后备人员培养”、“明日之翼管培生培养”，“讲师认证”等各级人才培养项目，多举措共同促进公司人才培养的可持续性发展。

### (四) 劳务外包情况

适用 不适用

劳务外包的工时总数	29,944
劳务外包支付的报酬总额	505,945.77 元

## 七、其他

适用 不适用



## 第九节 公司治理

### 一、公司治理相关情况说明

适用 不适用

公司治理与中国证监会相关规定的要求是否存在重大差异；如有重大差异，应当说明原因

适用 不适用

### 二、股东大会情况简介

会议届次	召开日期	决议刊登的指定网站的查询索引	决议刊登的披露日期
2016 年第一次临时股东大会	2016 年 1 月 20 日		
2015 年年度股东大会	2016 年 4 月 7 日		
2016 年第二次临时股东大会	2016 年 5 月 24 日		
2016 年第三次临时股东大会	2016 年 11 月 23 日	www.sse.com.cn	2016 年 11 月 24 日
2016 年第四次临时股东大会	2016 年 12 月 21 日	www.sse.com.cn	2016 年 12 月 22 日

股东大会情况说明

适用 不适用

公司于 2016 年 8 月 10 日在上海证券交易所挂牌上市，由于 2016 年第一次临时股东大会、2015 年年度股东大会、2016 年第二次临时股东大会在公司上市前召开，因此该三次股东大会无需履行股东大会的信息披露义务。

### 三、董事履行职责情况

#### (一) 董事参加董事会和股东大会的情况

董事姓名	是否独立董事	参加董事会情况						参加股东大会情况
		本年应参加董事会次数	亲自出席次数	以通讯方式参加次数	委托出席次数	缺席次数	是否连续两次未亲自参加会议	出席股东大会的次数
薄世久	否	9	9	3	0	0	否	5
李桂屏	否	9	9	3	0	0	否	4
王昕	否	9	8	2	1	0	否	4
洪洋	否	9	9	3	0	0	否	5
沈进军	是	9	9	3	0	0	否	5
李冰	是	9	9	3	0	0	否	4
敬云川	是	9	9	3	0	0	否	4

连续两次未亲自出席董事会会议的说明

适用 不适用

年内召开董事会会议次数	9
其中：现场会议次数	6
通讯方式召开会议次数	3
现场结合通讯方式召开会议次数	0

#### (二) 独立董事对公司有关事项提出异议的情况

适用 不适用

**(三) 其他**

适用 不适用

**四、董事会下设专门委员会在报告期内履行职责时所提出的重要意见和建议，存在异议事项的，应当披露具体情况**

适用 不适用

**五、监事会发现公司存在风险的说明**

适用 不适用

**六、公司就其与控股股东在业务、人员、资产、机构、财务等方面存在的不能保证独立性、不能保持自主经营能力的情况说明**

适用 不适用

存在同业竞争的，公司相应的解决措施、工作进度及后续工作计划

适用 不适用

**七、报告期内对高级管理人员的考评机制，以及激励机制的建立、实施情况**

适用 不适用

高级管理人员根据公司薪酬考核体系实施年薪制，根据各人担任的职务，岗位职责确定基本薪酬，再根据年度公司经营情况及个人业绩达成情况确定年度绩效奖金。

**八、是否披露内部控制自我评价报告**

适用 不适用

公司第二届董事会第二十二次会议审议通过了《公司 2016 年度内部控制评价报告》，全文于 2017 年 4 月 18 日刊登在上海证券交易所网站 <http://www.sse.com.cn>。

报告期内内部控制存在重大缺陷情况的说明

适用 不适用

**九、内部控制审计报告的相关情况说明**

适用 不适用

公司聘请了信永中和会计师事务所（特殊普通合伙）对公司 2016 年度财务报告内部控制实施情况进行审计，并出具了报告号为 XYZH/2017BJA20319 的《内部控制审计报告》，全文于 2017 年 4 月 18 日刊登在上海证券交易所网站 <http://www.sse.com.cn>。

是否披露内部控制审计报告：是

**十、其他**

适用 不适用

## **第十节 公司债券相关情况**

适用 不适用

## 第十一节 财务报告

### 一、审计报告

√适用 □不适用

审计意见类型	标准的无保留意见
审计报告签署日期	2017 年 04 月 14 日
审计机构名称	信永中和会计师事务所(特殊普通合伙)
审计报告文号	XYZH/2017BJA20318
注册会计师姓名	张昆、宗承勇

## 审计报告正文

XYZH/2017BJA20318

### 北京长久物流股份有限公司全体股东：

我们审计了后附的北京长久物流股份有限公司(以下简称长久物流公司)财务报表,包括 2016 年 12 月 31 日的合并及母公司资产负债表,2016 年度的合并及母公司利润表、合并及母公司现金流量表、合并及母公司股东权益变动表以及财务报表附注。

#### 一、管理层对财务报表的责任

编制和公允列报财务报表是长久物流公司管理层的责任,这种责任包括:(1)按照企业会计准则的规定编制财务报表,并使其实现公允反映;(2)设计、执行和维护必要的内部控制,以使财务报表不存在由于舞弊或错误导致的重大错报。

#### 二、注册会计师的责任

我们的责任是在执行审计工作的基础上对财务报表发表审计意见。我们按照中国注册会计师审计准则的规定执行了审计工作。中国注册会计师审计准则要求我们遵守职业道德守则,计划和执行审计工作以对财务报表是否不存在重大错报获取合理保证。

审计工作涉及实施审计程序,以获取有关财务报表金额和披露的审计证据。选择的审计程序取决于注册会计师的判断,包括对由于舞弊或错误导致的财务报表重大错报风险的评估。在进行风险评估时,注册会计师考虑与财务报表编制和公允列报相关的内部控制,以设计恰当的审计程

序。审计工作还包括评价管理层选用会计政策的恰当性和作出会计估计的合理性，以及评价财务报表的总体列报。

我们相信，我们获取的审计证据是充分、适当的，为发表审计意见提供了基础。

### 三、审计意见

我们认为，长久物流公司财务报表在所有重大方面按照企业会计准则的规定编制，公允反映了长久物流公司 2016 年 12 月 31 日的合并及母公司财务状况以及 2016 年度合并及母公司经营成果和现金流量。

## 二、财务报表

### 合并资产负债表

2016 年 12 月 31 日

编制单位：北京长久物流股份有限公司

单位：元 币种：人民币

项目	附注	期末余额	期初余额
<b>流动资产：</b>			
货币资金		1,318,949,101.55	617,015,061.17
结算备付金			
拆出资金			
以公允价值计量且其变动计入当期损益的金融资产			
衍生金融资产			
应收票据		56,437,841.57	49,055,583.41
应收账款		1,507,190,803.58	1,001,265,233.68
预付款项		6,551,228.54	5,413,915.00
应收保费			
应收分保账款			
应收分保合同准备金			
应收利息			
应收股利			
其他应收款		69,411,013.57	62,413,955.46
买入返售金融资产			
存货		886,599.42	532,376.41
划分为持有待售的资产			
一年内到期的非流动资产			
其他流动资产		303,467,772.02	9,775,408.08
流动资产合计		3,262,894,360.25	1,745,471,533.21
<b>非流动资产：</b>			
发放贷款和垫款			
可供出售金融资产			
持有至到期投资			
长期应收款			

项目	附注	期末余额	期初余额
长期股权投资		153,078,374.99	166,129,736.79
投资性房地产			
固定资产		120,399,318.21	92,569,161.96
在建工程		763,997.05	757,800.00
工程物资			
固定资产清理			
生产性生物资产			
油气资产			
无形资产		148,227,165.70	149,568,905.26
开发支出			
商誉		3,114,015.00	
长期待摊费用		6,695,152.17	7,908,651.76
递延所得税资产		5,423,972.25	4,018,021.83
其他非流动资产			
非流动资产合计		437,701,995.37	420,952,277.60
资产总计		3,700,596,355.62	2,166,423,810.81
<b>流动负债：</b>			
短期借款		128,267,000.00	187,738,000.00
向中央银行借款			
吸收存款及同业存放			
拆入资金			
以公允价值计量且其变动计入当期损益的金融负债			
衍生金融负债			
应付票据		1,660,141.91	
应付账款		1,456,598,236.89	904,785,979.25
预收款项		65,331.03	14,659.00
卖出回购金融资产款			
应付手续费及佣金			
应付职工薪酬		15,427,728.00	21,872,227.97
应交税费		69,379,429.34	43,222,024.67
应付利息		314,928.31	429,955.55
应付股利			
其他应付款		103,468,604.83	76,993,060.71
应付分保账款			
保险合同准备金			
代理买卖证券款			
代理承销证券款			
划分为持有待售的负债			
一年内到期的非流动负债			
其他流动负债		9,123,299.18	6,871,005.56
流动负债合计		1,784,304,699.49	1,241,926,912.71
<b>非流动负债：</b>			
长期借款			
应付债券			
其中：优先股			
永续债			

项目	附注	期末余额	期初余额
长期应付款			
长期应付职工薪酬			
专项应付款			
预计负债		648,572.11	845,981.41
递延收益		3,828,074.00	5,104,716.00
递延所得税负债			
其他非流动负债			
非流动负债合计		4,476,646.11	5,950,697.41
负债合计		1,788,781,345.60	1,247,877,610.12
<b>所有者权益</b>			
股本		400,010,000.00	360,000,000.00
其他权益工具			
其中：优先股			
永续债			
资本公积		547,156,385.02	3,372,377.83
减：库存股			
其他综合收益		-595,595.19	-599,362.62
专项储备		93,264,932.66	90,924,878.78
盈余公积		118,764,311.83	102,715,908.49
一般风险准备			
未分配利润		684,934,795.71	338,558,794.17
归属于母公司所有者权益合计		1,843,534,830.03	894,972,596.65
少数股东权益		68,280,179.99	23,573,604.04
所有者权益合计		1,911,815,010.02	918,546,200.69
负债和所有者权益总计		3,700,596,355.62	2,166,423,810.81

法定代表人：薄世久

主管会计工作负责人：王剑锋

会计机构负责人：王剑锋

### 母公司资产负债表

2016年12月31日

编制单位：北京长久物流股份有限公司

单位：元 币种：人民币

项目	附注	期末余额	期初余额
<b>流动资产：</b>			
货币资金		829,979,598.19	374,479,529.62
以公允价值计量且其变动计入当期损益的金融资产			
衍生金融资产			
应收票据		10,556,435.00	20,130,000.00
应收账款		743,824,046.75	524,114,608.89
预付款项		2,216,016.48	682,881.04
应收利息			
应收股利		-	-
其他应收款		170,840,154.92	173,426,225.18
存货		115,168.89	136,329.11
划分为持有待售的资产			

项目	附注	期末余额	期初余额
一年内到期的非流动资产			
其他流动资产		300,512,474.56	1,402,061.48
流动资产合计		2,058,043,894.79	1,094,371,635.32
<b>非流动资产：</b>			
可供出售金融资产		-	
持有至到期投资			
长期应收款			
长期股权投资		348,022,359.46	311,144,042.39
投资性房地产			
固定资产		12,180,519.15	14,799,044.62
在建工程			
工程物资			
固定资产清理			
生产性生物资产			
油气资产			
无形资产		7,070,626.74	6,013,227.82
开发支出			
商誉			
长期待摊费用		1,218,342.69	1,711,303.43
递延所得税资产		1,484,393.80	1,049,955.99
其他非流动资产			
非流动资产合计		369,976,241.84	334,717,574.25
资产总计		2,428,020,136.63	1,429,089,209.57
<b>流动负债：</b>			
短期借款		110,000,000.00	170,000,000.00
以公允价值计量且其变动计入当期损益的金融负债			
衍生金融负债			
应付票据			
应付账款		785,403,851.68	492,226,959.48
预收款项		55,797.60	-
应付职工薪酬		8,694,169.79	16,997,168.84
应交税费		42,179,036.08	12,254,165.92
应付利息		126,270.83	204,144.91
应付股利			
其他应付款		54,312,235.23	53,884,834.04
划分为持有待售的负债			
一年内到期的非流动负债			
其他流动负债		6,271,404.29	5,231,367.09
流动负债合计		1,007,042,765.50	750,798,640.28
<b>非流动负债：</b>			
长期借款			
应付债券			
其中：优先股			
永续债			
长期应付款			
长期应付职工薪酬			

项目	附注	期末余额	期初余额
专项应付款			
预计负债		250,000.00	250,000.00
递延收益		3,828,000.00	5,104,000.00
递延所得税负债			
其他非流动负债			
非流动负债合计		4,078,000.00	5,354,000.00
负债合计		1,011,120,765.50	756,152,640.28
<b>所有者权益：</b>			
股本		400,010,000.00	360,000,000.00
其他权益工具			
其中：优先股			
永续债			
资本公积		547,156,385.02	3,372,377.83
减：库存股			
其他综合收益			
专项储备		31,814,514.44	32,129,753.15
盈余公积		118,764,311.83	102,715,908.49
未分配利润		319,154,159.84	174,718,529.82
所有者权益合计		1,416,899,371.13	672,936,569.29
负债和所有者权益总计		2,428,020,136.63	1,429,089,209.57

法定代表人：薄世久

主管会计工作负责人：王剑锋

会计机构负责人：王剑锋

## 合并利润表

2016 年 1—12 月

单位：元 币种：人民币

项目	附注	本期发生额	上期发生额
一、营业总收入		4,296,200,432.06	3,394,869,934.82
其中：营业收入		4,296,200,432.06	3,394,869,934.82
利息收入			
已赚保费			
手续费及佣金收入			
二、营业总成本		3,929,805,907.24	3,045,178,339.45
其中：营业成本		3,712,051,875.23	2,848,664,113.70
利息支出			
手续费及佣金支出			
退保金			
赔付支出净额			
提取保险合同准备金净额			
保单红利支出			
分保费用			
税金及附加		22,509,608.12	9,582,870.80
销售费用		72,623,887.92	63,445,486.68
管理费用		115,252,797.31	113,272,086.86
财务费用		169,809.63	6,806,852.28



项目	附注	本期发生额	上期发生额
资产减值损失		7,197,929.03	3,406,929.13
加：公允价值变动收益（损失以“-”号填列）			
投资收益（损失以“-”号填列）		16,606,405.22	7,572,052.14
其中：对联营企业和合营企业的投资收益		13,648,713.22	7,572,052.14
汇兑收益（损失以“-”号填列）			
三、营业利润（亏损以“-”号填列）		383,000,930.04	357,263,647.51
加：营业外收入		91,890,454.19	53,519,774.59
其中：非流动资产处置利得		96,722.85	501,710.08
减：营业外支出		3,581,357.37	5,123,975.20
其中：非流动资产处置损失		184,347.67	220,498.36
四、利润总额（亏损总额以“-”号填列）		471,310,026.86	405,659,446.90
减：所得税费用		104,102,196.87	98,097,735.56
五、净利润（净亏损以“-”号填列）		367,207,829.99	307,561,711.34
归属于母公司所有者的净利润		362,424,404.88	306,063,434.19
少数股东损益		4,783,425.11	1,498,277.15
六、其他综合收益的税后净额		3,767.43	-211,150.37
归属母公司所有者的其他综合收益的税后净额		3,767.43	-211,150.37
（一）以后不能重分类进损益的其他综合收益			
1. 重新计量设定受益计划净负债或净资产的变动			
2. 权益法下在被投资单位不能重分类进损益的其他综合收益中享有的份额			
（二）以后将重分类进损益的其他综合收益		3,767.43	-211,150.37
1. 权益法下在被投资单位以后将重分类进损益的其他综合收益中享有的份额			
2. 可供出售金融资产公允价值变动损益			
3. 持有至到期投资重分类为可供出售金融资产损益			
4. 现金流量套期损益的有效部分			
5. 外币财务报表折算差额		3,767.43	-211,150.37
6. 其他			
归属于少数股东的其他综合收益的税后净额			
七、综合收益总额		367,211,597.42	307,350,560.97
归属于母公司所有者的综合收益总额		362,428,172.31	305,852,283.82
归属于少数股东的综合收益总额		4,783,425.11	1,498,277.15
八、每股收益：			
（一）基本每股收益（元/股）		0.97	0.85
（二）稀释每股收益（元/股）		0.97	0.85

本期发生同一控制下企业合并的，被合并方在合并前实现的净利润为：0 元，上期被合并方实现的净利润为：0 元。

法定代表人：薄世久

主管会计工作负责人：王剑锋 会计机构负责人：王剑锋

母公司利润表  
2016 年 1—12 月

单位：元 币种：人民币

项目	附注	本期发生额	上期发生额
一、营业收入		2,133,014,805.40	1,614,264,532.66
减：营业成本		1,861,743,938.65	1,384,898,219.48
税金及附加		7,314,467.06	3,826,170.25
销售费用		27,991,514.98	22,166,001.97
管理费用		75,737,031.18	75,123,222.60
财务费用		1,763,355.49	7,104,475.72
资产减值损失		1,944,590.25	52,390.50
加：公允价值变动收益（损失以“－”号填列）			
投资收益（损失以“－”号填列）		16,606,405.22	196,647,568.40
其中：对联营企业和合营企业的投资收益		13,648,713.22	7,572,052.14
二、营业利润（亏损以“－”号填列）		173,126,313.01	317,741,620.54
加：营业外收入		38,162,629.12	27,382,137.89
其中：非流动资产处置利得		93,334.23	170,408.10
减：营业外支出		1,343,954.72	504,589.72
其中：非流动资产处置损失		116,559.50	51,100.79
三、利润总额（亏损总额以“－”号填列）		209,944,987.41	344,619,168.71
减：所得税费用		49,460,954.05	37,370,353.15
四、净利润（净亏损以“－”号填列）		160,484,033.36	307,248,815.56
五、其他综合收益的税后净额			
（一）以后不能重分类进损益的其他综合收益			
1. 重新计量设定受益计划净负债或净资产的变动			
2. 权益法下在被投资单位不能重分类进损益的其他综合收益中享有的份额			
（二）以后将重分类进损益的其他综合收益			
1. 权益法下在被投资单位以后将重分类进损益的其他综合收益中享有的份额			
2. 可供出售金融资产公允价值变动损益			
3. 持有至到期投资重分类为可供出售金融资产损益			
4. 现金流量套期损益的有效部分			
5. 外币财务报表折算差额			
6. 其他			
六、综合收益总额		160,484,033.36	307,248,815.56

七、每股收益：			
（一）基本每股收益(元/股)			
（二）稀释每股收益(元/股)			

法定代表人：薄世久

主管会计工作负责人：王剑锋 会计机构负责人：王剑锋

## 合并现金流量表

2016 年 1—12 月

单位：元 币种：人民币

项目	附注	本期发生额	上期发生额
<b>一、经营活动产生的现金流量：</b>			
销售商品、提供劳务收到的现金		3,911,086,269.21	3,319,811,061.45
客户存款和同业存放款项净增加额			
向中央银行借款净增加额			
向其他金融机构拆入资金净增加额			
收到原保险合同保费取得的现金			
收到再保险业务现金净额			
保户储金及投资款净增加额			
处置以公允价值计量且其变动计入当期损益的金融资产净增加额			
收取利息、手续费及佣金的现金			
拆入资金净增加额			
回购业务资金净增加额			
收到的税费返还			
收到其他与经营活动有关的现金		194,465,862.04	163,614,870.90
经营活动现金流入小计		4,105,552,131.25	3,483,425,932.35
购买商品、接受劳务支付的现金		3,120,937,684.06	2,657,013,063.85
客户贷款及垫款净增加额			
存放中央银行和同业款项净增加额			
支付原保险合同赔付款项的现金			
支付利息、手续费及佣金的现金			
支付保单红利的现金			
支付给职工以及为职工支付的现金		164,835,116.89	152,145,861.66
支付的各项税费		213,123,247.49	183,125,522.38
支付其他与经营活动有关的现金		161,561,650.42	142,739,979.32
经营活动现金流出小计		3,660,457,698.86	3,135,024,427.21
经营活动产生的现金流量净额		445,094,432.39	348,401,505.14
<b>二、投资活动产生的现金流量：</b>			
收回投资收到的现金			
取得投资收益收到的现金		3,071,798.62	
处置固定资产、无形资产和其他长期资产收回的现金净额		824,109.00	1,268,593.93
处置子公司及其他营业单位收到的现金净额		5,086,972.11	
收到其他与投资活动有关的现金		309,000,000.00	
投资活动现金流入小计		317,982,879.73	1,268,593.93
购建固定资产、无形资产和其他长期资产支付的现金		23,976,289.98	70,120,718.12

项目	附注	本期发生额	上期发生额
投资支付的现金			31,000,000.00
质押贷款净增加额			
取得子公司及其他营业单位支付的现金净额		-54,615,401.24	
支付其他与投资活动有关的现金		609,000,000.00	
投资活动现金流出小计		578,360,888.74	101,120,718.12
投资活动产生的现金流量净额		-260,378,009.01	-99,852,124.19
<b>三、筹资活动产生的现金流量：</b>			
吸收投资收到的现金		583,637,200.00	
其中：子公司吸收少数股东投资收到的现金			
取得借款收到的现金		127,925,000.00	777,314,000.00
发行债券收到的现金			
收到其他与筹资活动有关的现金		28,037,100.00	20,459,193.45
筹资活动现金流入小计		739,599,300.00	797,773,193.45
偿还债务支付的现金		187,925,000.00	730,000,000.00
分配股利、利润或偿付利息支付的现金		7,068,350.17	186,979,390.18
其中：子公司支付给少数股东的股利、利润			
支付其他与筹资活动有关的现金		27,181,941.91	24,000,000.00
筹资活动现金流出小计		222,175,292.08	940,979,390.18
筹资活动产生的现金流量净额		517,424,007.92	-143,206,196.73
<b>四、汇率变动对现金及现金等价物的影响</b>		1,133,467.17	-591,471.80
<b>五、现金及现金等价物净增加额</b>		703,273,898.47	104,751,712.42
加：期初现金及现金等价物余额		593,015,061.17	488,263,348.75
<b>六、期末现金及现金等价物余额</b>		1,296,288,959.64	593,015,061.17

法定代表人：薄世久

主管会计工作负责人：王剑锋 会计机构负责人：王剑锋

## 母公司现金流量表

2016 年 1—12 月

单位：元 币种：人民币

项目	附注	本期发生额	上期发生额
<b>一、经营活动产生的现金流量：</b>			
销售商品、提供劳务收到的现金		2,074,139,668.49	1,581,690,538.66
收到的税费返还			
收到其他与经营活动有关的现金		291,443,758.06	528,200,410.30
经营活动现金流入小计		2,365,583,426.55	2,109,890,948.96
购买商品、接受劳务支付的现金		1,625,976,513.07	1,296,582,440.12
支付给职工以及为职工支付的现金		96,098,998.15	96,173,806.87
支付的各项税费		82,867,546.44	62,873,634.26
支付其他与经营活动有关的现金		295,345,054.19	465,816,458.75
经营活动现金流出小计		2,100,288,111.85	1,921,446,340.00

项目	附注	本期发生额	上期发生额
经营活动产生的现金流量净额		265,295,314.70	188,444,608.96
<b>二、投资活动产生的现金流量：</b>			
收回投资收到的现金			
取得投资收益收到的现金		3,071,798.62	185,298,519.80
处置固定资产、无形资产和其他长期资产收回的现金净额		219,519.00	1,121,329.93
处置子公司及其他营业单位收到的现金净额		5,086,972.11	
收到其他与投资活动有关的现金		309,000,000.00	
投资活动现金流入小计		317,378,289.73	186,419,849.73
购建固定资产、无形资产和其他长期资产支付的现金		7,092,762.36	7,156,533.90
投资支付的现金			36,000,000.00
取得子公司及其他营业单位支付的现金净额		28,100,000.00	
支付其他与投资活动有关的现金		609,000,000.00	
投资活动现金流出小计		644,192,762.36	43,156,533.90
投资活动产生的现金流量净额		-326,814,472.63	143,263,315.83
<b>三、筹资活动产生的现金流量：</b>			
吸收投资收到的现金		583,637,200.00	
取得借款收到的现金		110,000,000.00	760,000,000.00
发行债券收到的现金			
收到其他与筹资活动有关的现金		28,037,100.00	
筹资活动现金流入小计		721,674,300.00	760,000,000.00
偿还债务支付的现金		170,000,000.00	730,000,000.00
分配股利、利润或偿付利息支付的现金		6,658,581.26	186,750,903.00
支付其他与筹资活动有关的现金		25,521,800.00	24,000,000.00
筹资活动现金流出小计		202,180,381.26	940,750,903.00
筹资活动产生的现金流量净额		519,493,918.74	-180,750,903.00
<b>四、汇率变动对现金及现金等价物的影响</b>		525,307.76	-197,411.32
<b>五、现金及现金等价物净增加额</b>		458,500,068.57	150,759,610.47
加：期初现金及现金等价物余额		350,479,529.62	199,719,919.15
<b>六、期末现金及现金等价物余额</b>		808,979,598.19	350,479,529.62

法定代表人：薄世久

主管会计工作负责人：王剑锋 会计机构负责人：王剑锋

**合并所有者权益变动表**  
2016 年 1—12 月

单位:元 币种:人民币

项目	本期							
	归属于母公司所有者权益						少数股东权益	所有者权益合计
	股本	资本公积	其他综合收益	专项储备	盈余公积	未分配利润		
一、上年期末余额	360,000,000.00	3,372,377.83	-599,362.62	90,924,878.78	102,715,908.49	338,558,794.17	23,573,604.04	918,546,200.69
加: 会计政策变更								
前期差错更正								
同一控制下企业合并								
其他								
二、本年期初余额	360,000,000.00	3,372,377.83	-599,362.62	90,924,878.78	102,715,908.49	338,558,794.17	23,573,604.04	918,546,200.69
三、本期增减变动金额(减少以“—”号填列)	40,010,000.00	543,784,007.19	3,767.43	2,340,053.88	16,048,403.34	346,376,001.54	44,706,575.95	993,268,809.33
(一) 综合收益总额			3,767.43			362,424,404.88	4,783,425.11	367,211,597.42
(二) 所有者投入和减少资本	40,010,000.00	543,627,200.00					39,880,009.95	623,517,209.95
1. 股东投入的普通股	40,010,000.00	543,627,200.00					39,880,009.95	623,517,209.95
2. 其他权益工具持有者投入资本								
3. 股份支付计入所有者权益的金额								
4. 其他								
(三) 利润分配					16,048,403.34	-16,048,403.34		
1. 提取盈余公积					16,048,403.34	-16,048,403.34		
2. 提取一般风险准备								
3. 对所有者(或股东)的分配								
4. 其他								
(四) 所有者权益内部结转								
1. 资本公积转增资本(或股本)								
2. 盈余公积转增资本(或股本)								
3. 盈余公积弥补亏损								
4. 其他								
(五) 专项储备				2,340,053.88			43,140.89	2,383,194.77
1. 本期提取				2,909,025.67			123,299.57	3,032,325.24
2. 本期使用				568,971.79			80,158.68	649,130.47

## 2016 年年度报告

项目	本期							少数股东权益	所有者权益合计
	归属于母公司所有者权益								
	股本	资本公积	其他综合收益	专项储备	盈余公积	未分配利润			
(六) 其他		156,807.19						156,807.19	
四、本期期末余额	400,010,000.00	547,156,385.02	-595,595.19	93,264,932.66	118,764,311.83	684,934,795.71	68,280,179.99	1,911,815,010.02	

项目	上期							少数股东权益	所有者权益合计
	归属于母公司所有者权益								
	股本	资本公积	其他综合收益	专项储备	盈余公积	未分配利润			
一、上年期末余额	162,284,800.00	4,760,931.98	-388,212.25	83,337,903.10	71,991,026.93	442,642,465.37	21,167,247.27	785,796,162.40	
加：会计政策变更									
前期差错更正									
同一控制下企业合并									
其他									
二、本年期初余额	162,284,800.00	4,760,931.98	-388,212.25	83,337,903.10	71,991,026.93	442,642,465.37	21,167,247.27	785,796,162.40	
三、本期增减变动金额（减少以“－”号填列）	197,715,200.00	-1,388,554.15	-211,150.37	7,586,975.68	30,724,881.56	-104,083,671.20	2,406,356.77	132,750,038.29	
（一）综合收益总额			-211,150.37			306,063,434.19	1,498,277.15	307,350,560.97	
（二）所有者投入和减少资本		-1,781,551.30						-1,781,551.30	
1. 股东投入的普通股									
2. 其他权益工具持有者投入资本									
3. 股份支付计入所有者权益的金额		-1,781,551.30						-1,781,551.30	
4. 其他									
（三）利润分配					30,724,881.56	-212,431,905.39		-181,707,023.83	
1. 提取盈余公积					30,724,881.56	-30,724,881.56			
2. 提取一般风险准备									
3. 对所有者（或股东）的分配						-181,707,023.83		-181,707,023.83	
4. 其他									
（四）所有者权益内部结转	197,715,200.00					-197,715,200.00			
1. 资本公积转增资本（或股本）									
2. 盈余公积转增资本（或股本）									

项目	上期							少数股东权益	所有者权益合计
	归属于母公司所有者权益								
	股本	资本公积	其他综合收益	专项储备	盈余公积	未分配利润			
3. 盈余公积弥补亏损									
4. 其他	197,715,200.00					-197,715,200.00			
(五) 专项储备				7,586,975.68			908,079.62	8,495,055.30	
1. 本期提取				7,837,144.48			989,131.82	8,826,276.30	
2. 本期使用				250,168.80			81,052.20	331,221.00	
(六) 其他		392,997.15						392,997.15	
四、本期期末余额	360,000,000.00	3,372,377.83	-599,362.62	90,924,878.78	102,715,908.49	338,558,794.17	23,573,604.04	918,546,200.69	

法定代表人：薄世久

主管会计工作负责人：王剑锋

会计机构负责人：王剑锋

## 母公司所有者权益变动表

2016 年 1—12 月

单位：元 币种：人民币

项目	本期						
	股本	资本公积	其他综合收益	专项储备	盈余公积	未分配利润	所有者权益合计
一、上年期末余额	360,000,000.00	3,372,377.83		32,129,753.15	102,715,908.49	174,718,529.82	672,936,569.29
加：会计政策变更							
前期差错更正							
其他							
二、本年期初余额	360,000,000.00	3,372,377.83		32,129,753.15	102,715,908.49	174,718,529.82	672,936,569.29
三、本期增减变动金额（减少以“—”号填列）	40,010,000.00	543,784,007.19		-315,238.71	16,048,403.34	144,435,630.02	743,962,801.84
(一) 综合收益总额						160,484,033.36	160,484,033.36
(二) 所有者投入和减少资本	40,010,000.00	543,627,200.00					583,637,200.00
1. 股东投入的普通股	40,010,000.00	543,627,200.00					583,637,200.00
2. 其他权益工具持有者投入资本							
3. 股份支付计入所有者权益的金额							
4. 其他							
(三) 利润分配					16,048,403.34	-16,048,403.34	



2016 年年度报告

项目	本期						
	股本	资本公积	其他综合收益	专项储备	盈余公积	未分配利润	所有者权益合计
1. 提取盈余公积					16,048,403.34	-16,048,403.34	
2. 对所有者（或股东）的分配							
3. 其他							
（四）所有者权益内部结转							
1. 资本公积转增资本（或股本）							
2. 盈余公积转增资本（或股本）							
3. 盈余公积弥补亏损							
4. 其他							
（五）专项储备				-315,238.71			-315,238.71
1. 本期提取							
2. 本期使用				315,238.71			315,238.71
（六）其他		156,807.19					156,807.19
四、本期期末余额	400,010,000.00	547,156,385.02		31,814,514.44	118,764,311.83	319,154,159.84	1,416,899,371.13

项目	上期						
	股本	资本公积	其他综合收益	专项储备	盈余公积	未分配利润	所有者权益合计
一、上年期末余额	162,284,800.00	4,760,931.98		32,266,280.31	71,991,026.93	277,616,819.65	548,919,858.87
加：会计政策变更							
前期差错更正							
其他							
二、本年期初余额	162,284,800.00	4,760,931.98		32,266,280.31	71,991,026.93	277,616,819.65	548,919,858.87
三、本期增减变动金额（减少以“－”号填列）	197,715,200.00	-1,388,554.15		-136,527.16	30,724,881.56	-102,898,289.83	124,016,710.42
（一）综合收益总额						307,248,815.56	307,248,815.56
（二）所有者投入和减少资本		-1,781,551.30					-1,781,551.30
1. 股东投入的普通股							
2. 其他权益工具持有者投入资本							
3. 股份支付计入所有者权益的金额		-1,781,551.30					-1,781,551.30
4. 其他							
（三）利润分配					30,724,881.56	-212,431,905.39	-181,707,023.83
1. 提取盈余公积					30,724,881.56	-30,724,881.56	

项目	上期						
	股本	资本公积	其他综合收益	专项储备	盈余公积	未分配利润	所有者权益合计
2. 对所有者（或股东）的分配						-181,707,023.83	-181,707,023.83
3. 其他							
（四）所有者权益内部结转	197,715,200.00					-197,715,200.00	
1. 资本公积转增资本（或股本）							
2. 盈余公积转增资本（或股本）							
3. 盈余公积弥补亏损							
4. 其他	197,715,200.00					-197,715,200.00	
（五）专项储备				-136,527.16			-136,527.16
1. 本期提取							
2. 本期使用				136,527.16			136,527.16
（六）其他		392,997.15					392,997.15
四、本期期末余额	360,000,000.00	3,372,377.83		32,129,753.15	102,715,908.49	174,718,529.82	672,936,569.29

法定代表人：薄世久

主管会计工作负责人：王剑锋

会计机构负责人：王剑锋

### 三、公司基本情况

#### 1. 公司概况

√适用 □不适用

北京长久物流股份有限公司(以下简称本公司,在包含子公司时统称本集团)成立于2003年,并于2003年9月10日取得北京市工商行政管理局顺义分局核发的字1102221613352号企业法人营业执照,初始注册资本为200万元,由吉林省长久物流有限公司以货币出资160万元,占注册资本的80%,自然人李桂屏以货币出资40万元,占注册资本的20%。

2004年9月20日,经本公司第一届第三次股东会决议通过,自然人李桂屏将15%的股权即30万元转让给吉林省长久物流有限公司,转让后,吉林省长久物流有限公司持股95%,自然人李桂屏持股5%。

2005年6月5日,经本公司第一届第四次股东会决议通过,本公司以未分配利润1,000万元按股东出资比例转增资本,其中吉林省长久物流有限公司增资950万元,自然人李桂屏增资50万元,变更后的注册资本为1,200万元。

2005年8月1日,经本公司第一届第五次股东会决议通过,自然人李桂屏将全部股权转让给芜湖安顺物流有限公司,转让后,吉林省长久物流有限公司持股95%,芜湖安顺物流有限公司持股5%。

2005年10月25日,经本公司第二届第二次股东会决议通过,吉林省长久物流有限公司将45%的股权转让给吉林省长久实业集团有限公司,芜湖安顺物流有限公司将5%的股权全部转让给吉林省长久实业集团有限公司,转让后,吉林省长久物流有限公司持股50%,吉林省长久实业集团有限公司持股50%。

2008年7月17日,经本公司第二届第三次股东会决议通过,吉林省长久物流有限公司将50%的股权全部转让给吉林省长久实业集团有限公司,转让后吉林省长久实业集团有限公司持有本公司100%的股权。

2008年7月21日,本公司取得北京市工商行政管理局核发的字110113006133521号企业法人营业执照。

2011年3月7日,经本公司股东会决议通过,本公司以法定盈余公积20,843,163.98元,任意盈余公积63,697,707.97元,税后未分配利润28,459,128.05元,合计人民币113,000,000.00元转增资本,变更后的注册资本为1.25亿元。

2011年3月29日，经本公司股东会决议通过，吉林省长久实业集团有限公司将持有的9.80%的股权分别无偿转让给自然人李延春和李万君，转让后，吉林省长久实业集团有限公司持有本公司90.20%的股权，李延春和李万君分别持有本公司4.90%的股权。

根据吉林省长久实业集团有限公司、自然人李延春和李万君签订的《北京长久物流股份有限公司发起人协议书》及公司章程约定，本公司整体变更为北京长久物流股份有限公司。本公司截至2011年3月31日止经信永中和会计师事务所有限责任公司审计后的净资产为163,867,056.94元。经中资资产评估有限公司评估，评估后的净资产价值为450,314,765.07元。以净资产扣除专项储备25,572,128.43元后的余额人民币138,294,928.51元按照1:0.9039的比例进行整体折股，折合成125,000,000股份（每股面值1元），根据本公司章程规定，本公司申请的注册资本为人民币125,000,000.00元，公司股东按原有出资比例享有折股后股本，其中吉林省长久实业集团有限公司持股112,750,000.00元，持股比例为90.20%；自然人李延春持股6,125,000.00元，持股比例为4.90%；自然人李万君持股6,125,000.00元，持股比例为4.90%。此次股改申请设立登记的注册资本实收情况已经经信永中和会计师事务所有限责任公司审验，并于2011年6月20日出具了“XYZH/2010A4081”号验资报告予以确认。

2011年8月29日，根据本公司2011年股东大会第一次临时会议决议和修改后的章程规定，本公司拟发行新股630万股（普通股），每股面值1元，全部由明智合信广富（天津）股权投资合伙企业（有限合伙）（以下简称明智合信）认购，明智合信实际缴纳新增出资额人民币24,000,000.00元，全部为货币出资，其中增加注册资本（股本）人民币6,300,000.00元，增加资本公积人民币17,700,000.00元，本次增资已由信永中和会计师事务所有限责任公司出具“XYZH/2011A4016号”验资报告予以验证。

本次增资后累计注册资本为人民币131,300,000.00元，占变更后注册资本的100.00%，其中吉林省长久实业集团有限公司出资为人民币112,750,000.00元，占变更后注册资本的85.872%；自然人李延春出资为人民币6,125,000.00元，占变更后注册资本的4.665%；自然人李万君出资为人民币6,125,000.00元，占变更后注册资本的4.665%；明智合信出资为人民币6,300,000.00元，占变更后注册资本的4.798%。

2012年6月18日，根据本公司2011年年度股东大会决议和修改后章程的规定，本公司申请增加注册资本人民币30,984,800.00元，以资本公积向全体股东转增股份30,984,800.00股，每股面值1元，本次增资已由信永中和会计师事务所（特殊普通合伙）出具“XYZH/2012A4005号”验资报告予以验证。

本次转增后累计注册资本为人民币162,284,800.00元，其中吉林省长久实业集团有限公司股本总额为人民币139,357,282.00元，持股比例85.872%，李延春股本总额为人民币7,570,407.00

元，持股比例4.665%，李万君股本总额为人民币7,570,407.00元，持股比例4.665%，明智合信股本总额为人民币7,786,704.00元，持股比例4.798%。

根据吉林省长久实业集团有限公司与新疆新长汇股权投资管理有限责任公司签订的股份转让协议，吉林省长久实业集团有限公司将其持有本公司203万股的股份（占股本的1.25%）转让给新疆新长汇股权投资管理有限责任公司，转让价款为807.534万元。转让后，各股东的股本总额及持股比例如下：吉林省长久实业集团有限公司股本总额为人民币137,327,282.00元，占股本的84.621%，李延春股本总额为人民币7,570,407.00元，占股本的4.665%，李万君股本总额为人民币7,570,407.00元，占股本的4.665%，明智合信股本总额为人民币7,786,704.00元，占股本的4.798%，新疆新长汇股权投资管理有限责任公司股本总额为人民币2,030,000.00元，占股本的1.251%。

2015年9月15日，根据本公司第二次临时股东大会决议和修改后章程的规定，公司以未分配利润向全体股东转增股份总额197,715,200.00股，每股面值1元，合计增加股本197,715,200.00元，变更后的注册资本为人民币360,000,000.00元。新增的注册资本由原股东等比例认缴，变更注册资本后，股权比例如下：

股东名称	认缴注册资本	股权比例
吉林省长久实业集团有限公司	304,636,180.00	84.621161%
李延春	16,793,603.00	4.664890%
李万君	16,793,603.00	4.664890%
明智合信广富（天津）股权投资合伙企业（有限合伙）	17,273,420.00	4.798172%
新疆新长汇股权投资管理有限责任公司	4,503,194.00	1.250887%
<b>合计</b>	<b>360,000,000.00</b>	<b>100.000000%</b>

本次增资已由信永中和会计师事务所（特殊普通合伙）出具“XYZH/2015BJA20062号”验资报告予以验证。

根据本公司于2015年9月15日召开的2015年第二次临时股东大会决议以及中国证券监督管理委员会证监许可【2016】1333号文《关于核准北京长久物流股份有限公司首次公开发行股票批复》的核准以及本公司章程规定，本公司于2016年8月4日向社会公开发行人民币普通股股票4,001万股（每股面值1元），增加股本人民币4,001万元，变更后的注册资本（股本）为人民币40,001万元，股权比例如下：

股东名称	认缴注册资本	股权比例
吉林省长久实业集团有限公司	304,636,180.00	76.157141%
李延春	16,793,603.00	4.198296%
李万君	16,793,603.00	4.198296%
明智合信广富（天津）股权投资合伙企业（有限合伙）	17,273,420.00	4.318247%

股东名称	认缴注册资本	股权比例
新疆新长汇股权投资管理有限责任公司	4,503,194.00	1.125770%
境内上市人民币普通股（A股）持有人	40,010,000.00	10.002250%
<b>合计</b>	<b>400,010,000.00</b>	<b>100.000000%</b>

本次增资已由信永中和会计师事务所（特殊普通合伙）出具“XYZH/2016BJA20645号”验资报告验证。

2016年11月24日，本公司取得北京市工商行政管理局颁发的统一社会信用代码为91110113754691792L《营业执照》，注册资本40,001万元，经营期限为长期。

法定代表人：薄世久，企业住所：北京市顺义区南彩镇彩祥东路3号。

本公司设有董事会，对公司重大决策和日常工作实施管理和控制。

本公司属于物流行业，经营范围主要包括：普通货物运输；商品汽车运输；国际货运代理；仓储服务（不含化学危险品）；设备租赁；货物进出口；代理进出口；技术进出口；物流信息咨询；包装服务；企业管理。

## 2. 合并财务报表范围

适用 不适用

本集团合并财务报表范围包括本公司及15家子公司。2016年因非同一控制企业合并增加1家二级子公司，新设立增加1家二级子公司，因清算注销减少1家二级子公司。

序号	名称	级次	本文简称
1	北京长久物流股份有限公司	1	本公司
2	吉林省长久物流有限公司	2	吉林长久
3	芜湖长久物流有限公司	2	芜湖长久
4	北京长久国际汽车物流有限公司	2	国际汽车
5	柳州长久物流有限公司	2	柳州长久
6	大连汇通国际货运代理有限公司	2	大连汇通
7	重庆特锐运输服务有限公司	2	重庆特锐
8	唐山长久物流有限公司	2	唐山长久
9	佛山长众物流有限公司	2	佛山长众
10	济南长久物流有限公司	2	济南长久
11	江苏长久物流有限公司	2	江苏长久
12	长久物流有限责任公司	2	德国长久
13	青岛长久物流有限公司	2	青岛长久

序号	名称	级次	本文简称
14	哈欧国际物流股份有限公司	2	哈欧国际
15	武汉长久尚鸿物流有限公司	2	武汉长久
16	常熟长恒物流有限公司	3	常熟长恒

#### 四、财务报表的编制基础

##### 1. 编制基础

本集团财务报表以持续经营为基础，根据实际发生的交易和事项，按照财政部颁布的《企业会计准则》及相关规定，并基于本附注“四、重要会计政策及会计估计”所述会计政策和会计估计编制。

##### 2. 持续经营

√适用 □不适用

本集团有近期获利经营的历史且有财务资源支持，因此本集团认为以持续经营为基础编制财务报表是合理的。

#### 五、重要会计政策及会计估计

具体会计政策和会计估计提示：

√适用 □不适用

见以下详述

##### 1. 遵循企业会计准则的声明

本公司所编制的财务报表符合企业会计准则的要求，真实、完整地反映了公司的财务状况、经营成果、股东权益变动和现金流量等有关信息。

##### 2. 会计期间

本公司会计年度自公历1月1日起至12月31日止。

##### 3. 营业周期

√适用 □不适用

本公司以12个月作为一个营业周期。

##### 4. 记账本位币

本公司的记账本位币为人民币。

##### 5. 同一控制下和非同一控制下企业合并的会计处理方法

√适用 □不适用

本集团作为合并方，在同一控制下企业合并中取得的资产和负债，在合并日按被合并方在最终控制方合并报表中的账面价值计量。取得的净资产账面价值与支付的合并对价账面价值的差额，调整资本公积；资本公积不足冲减的，调整留存收益。

在非同一控制下企业合并中取得的被购买方可辨认资产、负债及或有负债在收购日以公允价值计量。合并成本为本集团在购买日为取得对被购买方的控制权而支付的现金或非现金资产、发行或承担的负债、发行的权益性证券等的公允价值以及在企业合并中发生的各项直接相关费用之和（通过多次交易分步实现的企业合并，其合并成本为每一单项交易的成本之和）。合并成本大于合并中取得的被购买方可辨认净资产公允价值份额的差额，确认为商誉；合并成本小于合并中取得的被购买方可辨认净资产公允价值份额的，首先对合并中取得的各项可辨认资产、负债及或有负债的公允价值、以及合并对价的非现金资产或发行的权益性证券等的公允价值进行复核，经复核后，合并成本仍小于合并中取得的被购买方可辨认净资产公允价值份额的，将其差额计入合并当期营业外收入。

## 6. 合并财务报表的编制方法

适用 不适用

本集团将所有控制的子公司纳入合并财务报表范围。

在编制合并财务报表时，子公司与本公司采用的会计政策或会计期间不一致的，按照本公司的会计政策或会计期间对子公司财务报表进行必要的调整。

合并范围内的所有重大内部交易、往来余额及未实现利润在合并报表编制时予以抵销。子公司的所有者权益中不属于母公司的份额以及当期净损益、其他综合收益及综合收益总额中属于少数股东权益的份额，分别在合并财务报表“少数股东权益、少数股东损益、归属于少数股东的其他综合收益及归属于少数股东的综合收益总额”项目列示。

对于同一控制下企业合并取得的子公司，其经营成果和现金流量自合并当期期初纳入合并财务报表。编制比较合并财务报表时，对上年财务报表的相关项目进行调整，视同合并后形成的报告主体自最终控制方开始控制时点起一直存在。

对于非同一控制下企业合并取得子公司，经营成果和现金流量自本集团取得控制权之日起纳入合并财务报表。在编制合并财务报表时，以购买日确定的各项可辨认资产、负债及或有负债的公允价值为基础对子公司的财务报表进行调整。



本集团在不丧失控制权的情况下部分处置对子公司的长期股权投资，在合并财务报表中，处置价款与处置长期股权投资相对应享有子公司自购买日或合并日开始持续计算的净资产份额之间的差额，调整资本溢价或股本溢价，资本公积不足冲减的，调整留存收益。

本集团因处置部分股权投资等原因丧失了对被投资方的控制权的，在编制合并财务报表时，对于剩余股权，按照其在丧失控制权日的公允价值进行重新计量。处置股权取得的对价与剩余股权公允价值之和，减去按原持股比例计算应享有原有子公司自购买日或合并日开始持续计算的净资产的份额之间的差额，计入丧失控制权当期的投资损益，同时冲减商誉。与原有子公司股权投资相关的其他综合收益等，在丧失控制权时转为当期投资损益。

本集团通过多次交易分步处置对子公司股权投资直至丧失控制权的，如果处置对子公司股权投资直至丧失控制权的各项交易属于一揽子交易的，将各项交易作为一项处置子公司并丧失控制权的交易进行会计处理；但是，在丧失控制权之前每一次处置价款与处置投资对应的享有该子公司净资产份额的差额，在合并财务报表中确认为其他综合收益，在丧失控制权时一并转入丧失控制权当期的投资损益。

## 7. 合营安排分类及共同经营会计处理方法

适用 不适用

本集团的合营安排包括共同经营和合营企业。对于共同经营项目，本集团作为共同经营中的合营方确认单独持有的资产和承担的负债，以及按份额确认持有的资产和承担的负债，根据相关约定单独或按份额确认相关的收入和费用。与共同经营发生购买、销售不构成业务的资产交易的，仅确认因该交易产生的损益中归属于共同经营其他参与方的部分。

## 8. 现金及现金等价物的确定标准

本集团现金流量表之现金指库存现金以及可以随时用于支付的存款。现金流量表之现金等价物指持有期限不超过 3 个月、流动性强、易于转换为已知金额现金且价值变动风险很小的投资。

## 9. 外币业务和外币报表折算

适用 不适用

### (1) 外币交易

本集团外币交易按交易发生日的即期汇率将外币金额折算为人民币金额。于资产负债表日，外币货币性项目采用资产负债表日的即期汇率折算为人民币，所产生的折算差额除了为购建或生产符合资本化条件的资产而借入的外币专门借款产生的汇兑差额按资本化的原则处理外，直接计入当期损益。

## (2) 外币财务报表的折算

外币资产负债表中资产、负债类项目采用资产负债表日的即期汇率折算；所有者权益类项目除“未分配利润”外，均按业务发生时的即期汇率折算；利润表中的收入与费用项目，采用交易发生日的即期汇率折算。上述折算产生的外币报表折算差额，在其他综合收益项目中列示。外币现金流量采用现金流量发生日的即期汇率折算。汇率变动对现金的影响额，在现金流量表中单独列示。

## 10. 金融工具

适用 不适用

本集团成为金融工具合同的一方时确认一项金融资产或金融负债。

## (1) 金融资产

## 1) 金融资产分类、确认依据和计量方法

本集团按投资目的和经济实质对拥有的金融资产分类为以公允价值计量且其变动计入当期损益的金融资产、持有至到期投资、应收款项及可供出售金融资产。

以公允价值计量且其变动计入当期损益的金融资产，包括交易性金融资产和在初始确认时指定为以公允价值计量且其变动计入当期损益的金融资产。本集团将满足下列条件之一的金融资产归类为交易性金融资产：取得该金融资产的目的是为了在短期内出售；属于进行集中管理的可辨认金融工具组合的一部分，且有客观证据表明公司近期采用短期获利方式对该组合进行管理；属于衍生工具，但是，被指定且为有效套期工具的衍生工具、属于财务担保合同的衍生工具、与在活跃市场中没有报价且其公允价值不能可靠计量的权益工具投资挂钩并须通过交付该权益工具结算的衍生工具除外。本集团将只有符合下列条件之一的金融工具，才可在初始确认时指定为以公允价值计量且其变动计入当期损益的金融资产：该指定可以消除或明显减少由于该金融工具的计量基础不同所导致的相关利得或损失在确认或计量方面不一致的情况；公司风险管理或投资策略的正式书面文件已载明，该金融工具组合以公允价值为基础进行管理、评价并向关键管理人员报告；包含一项或多项嵌入衍生工具的混合工具，除非嵌入衍生工具对混合工具的现金流量没有重大改变，或所嵌入的衍生工具明显不应当从相关混合工具中分拆；包含需要分拆但无法在取得时或后续的资产负债表日对其进行单独计量的嵌入衍生工具的混合工具。本集团对此类金融资产，采用公允价值进行后续计量。公允价值变动计入公允价值变动损益；在资产持有期间所取得的利息或现金股利，确认为投资收益；处置时，其公允价值与初始入账金额之间的差额确认为投资损益，同时调整公允价值变动损益。

持有至到期投资，是指到期日固定、回收金额固定或可确定，且本集团有明确意图和能力持

有至到期的非衍生金融资产。持有至到期投资采用实际利率法，按照摊余成本进行后续计量，其摊销或减值以及终止确认产生的利得或损失，均计入当期损益。

应收款项，是指在活跃市场中没有报价，回收金额固定或可确定的非衍生金融资产。采用实际利率法，按照摊余成本进行后续计量，其摊销或减值以及终止确认产生的利得或损失，均计入当期损益。

可供出售金融资产，是指初始确认时即被指定为可供出售的非衍生金融资产，以及未被划分为其他类的金融资产。这类资产中，在活跃市场中没有报价且其公允价值不能可靠计量的权益工具投资以及与该权益工具挂钩并须通过交付该权益工具结算的衍生金融资产，按成本进行后续计量；其他存在活跃市场报价或虽没有活跃市场报价但公允价值能够可靠计量的，按公允价值计量，公允价值变动计入其他综合收益。对于此类金融资产采用公允价值进行后续计量，除减值损失及外币货币性金融资产形成的汇兑损益外，可供出售金融资产公允价值变动直接计入股东权益，待该金融资产终止确认时，原直接计入权益的公允价值变动累计额转入当期损益。可供出售债务工具投资在持有期间按实际利率法计算的利息，以及被投资单位宣告发放的与可供出售权益工具投资相关的现金股利，作为投资收益计入当期损益。

## 2) 金融资产转移的确认依据和计量方法

金融资产满足下列条件之一的，予以终止确认：①收取该金融资产现金流量的合同权利终止；②该金融资产已转移，且本集团将金融资产所有权上几乎所有的风险和报酬转移给转入方；③该金融资产已转移，虽然本集团既没有转移也没有保留金融资产所有权上几乎所有的风险和报酬，但是放弃了对该金融资产控制。

企业既没有转移也没有保留金融资产所有权上几乎所有的风险和报酬，且未放弃对该金融资产控制的，则按照其继续涉入所转移金融资产的程度确认有关金融资产，并相应确认有关负债。

金融资产整体转移满足终止确认条件的，将所转移金融资产的账面价值，与因转移而收到的对价及原计入其他综合收益的公允价值变动累计额之和的差额计入当期损益。

金融资产部分转移满足终止确认条件的，将所转移金融资产整体的账面价值，在终止确认部分和未终止确认部分之间，按照各自的相对公允价值进行分摊，并将因转移而收到的对价及应分摊至终止确认部分的原计入其他综合收益的公允价值变动累计额之和，与分摊的前述账面金额的差额计入当期损益。

## 3) 金融资产减值的测试方法及会计处理方法

除以公允价值计量且其变动计入当期损益的金融资产外，本集团于资产负债表日对其他金融

资产的账面价值进行检查，如果有客观证据表明某项金融资产发生减值的，计提减值准备。

以摊余成本计量的金融资产发生减值时，按预计未来现金流量(不包括尚未发生的未来信用损失)现值低于账面价值的差额，计提减值准备。如果有客观证据表明该金融资产价值已恢复，且客观上与确认该损失后发生的事项有关，原确认的减值损失予以转回，计入当期损益。

当可供出售金融资产发生减值，原直接计入所有者权益的因公允价值下降形成的累计损失予以转出并计入减值损失。对已确认减值损失的可供出售债务工具投资，在期后公允价值上升且客观上与确认原减值损失后发生的事项有关的，原确认的减值损失予以转回并计入当期损益。对已确认减值损失的可供出售权益工具投资，期后公允价值上升直接计入所有者权益。

## (2) 金融负债

### 1) 金融负债分类、确认依据和计量方法

本集团的金融负债于初始确认时分类为以公允价值计量且其变动计入当期损益的金融负债和其他金融负债。

以公允价值计量且其变动计入当期损益的金融负债，包括交易性金融负债和初始确认时指定为以公允价值计量且其变动计入当期损益的金融负债。按照公允价值进行后续计量，公允价值变动形成的利得或损失以及与该金融负债相关的股利和利息支出计入当期损益。其他金融负债，采用实际利率法，按照摊余成本进行后续计量。

### 2) 金融负债终止确认条件

当金融负债的现时义务全部或部分已经解除时，终止确认该金融负债或义务已解除的部分。公司与债权人之间签订协议，以承担新金融负债方式替换现存金融负债，且新金融负债与现存金融负债的合同条款实质上不同的，终止确认现存金融负债，并同时确认新金融负债。公司对现存金融负债全部或部分的合同条款作出实质性修改的，终止确认现存金融负债或其一部分，同时将修改条款后的金融负债确认为一项新金融负债。终止确认部分的账面价值与支付的对价之间的差额，计入当期损益。

### (3) 金融资产和金融负债的公允价值确定方法

本集团以主要市场的价格计量金融资产和金融负债的公允价值，不存在主要市场的，以最有利市场的价格计量金融资产和金融负债的公允价值，并且采用当时适用并且有足够可利用数据和其他信息支持的估值技术。公允价值计量结果所属的层次，由对公允价值计量整体而言具有重大意义的输入值所属的最低层次决定。

## 11. 应收款项

## (1). 单项金额重大并单独计提坏账准备的应收款项

√适用 □不适用

单项金额重大的判断依据或金额标准	将单项金额超过 50 万元的应收款项视为重大应收款项
单项金额重大并单项计提坏账准备的计提方法	对单项金额重大的应收款项，单独进行减值测试，当存在客观证据表明本公司将无法全额收回款项时，根据其预计未来现金流量现值低于其账面价值的差额计提坏账准备；对于经单独测试后未减值的单项金额重大的应收款项，按照应收款项组合的坏账计提方法和比率计提坏账准备。

## (2). 按信用风险特征组合计提坏账准备的应收款项：

√适用 □不适用

按信用风险特征组合计提坏账准备的计提方法（账龄分析法、余额百分比法、其他方法）	
确定组合的依据	
账龄组合	以应收款项的账龄为信用风险特征划分组合
受最终控制方控制的关联方及合营、联营企业	以应收款项与交易对象的关系为信用风险特征划分组合
保证金、备用金、押金	以应收款项的款项性质为信用风险特征划分组合
按组合计提坏账准备的计提方法	
账龄组合	按账龄分析法计提坏账准备
受最终控制方控制的关联方及合营、联营企业	其他方法
保证金、备用金、押金	其他方法

组合中，采用账龄分析法计提坏账准备的

√适用 □不适用

账龄	应收账款计提比例 (%)	其他应收款计提比例 (%)
1 年以内 (含 1 年)		10.00
其中：1 年以内分项，可添加行		
0-6 个月 (含 6 个月)	0.00	
6 个月-1 年	1.00	
1-2 年	10.00	30.00
2-3 年	30.00	80.00
3 年以上		100.00
3-4 年	50.00	
4-5 年	80.00	
5 年以上	100.00	

组合中，采用余额百分比法计提坏账准备的

□适用 √不适用

组合中，采用其他方法计提坏账准备的

√适用 □不适用

组合名称	应收账款计提比例 (%)	其他应收款计提比例 (%)
受最终控制方控制的关联方及合营、联营企业	0.00	0.00
保证金、备用金、押金	0.00	0.00

**(3). 单项金额不重大但单独计提坏账准备的应收款项:**

√适用 □不适用

单项计提坏账准备的理由	单项金额不重大且按照组合计提坏账准备不能反映其风险特征的应收款项
坏账准备的计提方法	根据其未来现金流量现值低于其账面价值的差额，计提坏账准备

**12. 存货**

√适用 □不适用

本集团存货主要包括原材料、包装物、低值易耗品、在产品、未完项目成本等。

存货实行永续盘存制，存货在取得时按实际成本计价；领用或发出存货，采用先进先出法确定其实际成本。低值易耗品和包装物采用一次转销法进行摊销。

库存商品、在产品和用于出售的材料等直接用于出售的商品存货，其可变现净值按该存货的估计售价减去估计的销售费用和相关税费后的金额确定；用于生产而持有的材料存货，其可变现净值按所生产的产成品的估计售价减去至完工时估计将要发生的成本、估计的销售费用和相关税费后的金额确定。

**13. 划分为持有待售资产**

√适用 □不适用

本集团划分为持有待售的资产主要包括固定资产。将其划分为持有待售资产的依据为该项资产在当前状态下仅根据出售此类资产的通常和惯用条款即可立即出售，本集团已经就处置该组成部分作出决议、与受让方签订了不可撤销的转让协议并且该项转让将在一年内完成。

**14. 长期股权投资**

√适用 □不适用

本集团长期股权投资主要是对子公司的投资、对联营企业的投资和对合营企业的投资。

本集团对共同控制的判断依据是所有参与方或参与方组合集体控制该安排，并且该安排相关活动的政策必须经过这些集体控制该安排的参与方一致同意。

本集团直接或通过子公司间接拥有被投资单位 20%（含）以上但低于 50% 的表决权时，通常认为对被投资单位具有重大影响。持有被投资单位 20% 以下表决权的，还需要综合考虑在被投资单位的董事会或类似权力机构中派有代表、或参与被投资单位财务和经营政策制定过程、或与被投资单位之间发生重要交易、或向被投资单位派出管理人员、或向被投资单位提供关键技术资料等事实和情况判断对被投资单位具有重大影响。

对被投资单位形成控制的，为本集团的子公司。通过同一控制下的企业合并取得的长期股权投资，在合并日按照取得被合并方在最终控制方合并报表中净资产的账面价值的份额作为长期股权投资的初始投资成本。被合并方在合并日的净资产账面价值为负数的，长期股权投资成本按零确定。

通过多次交易分步取得同一控制下被投资单位的股权，最终形成企业合并，属于一揽子交易的，本集团将各项交易作为一项取得控制权的交易进行会计处理。不属于一揽子交易的，在合并日，根据合并后享有被合并方净资产在最终控制方合并财务报表中的账面价值的份额作为长期股权投资的初始投资成本。初始投资成本与达到合并前的长期股权投资账面价值加上合并日进一步取得股份新支付对价的账面价值之和的差额，调整资本公积，资本公积不足冲减的，冲减留存收益。

通过非同一控制下的企业合并取得的长期股权投资，以合并成本作为初始投资成本。

通过多次交易分步取得非同一控制下被投资单位的股权，最终形成企业合并，属于一揽子交易的，本集团将各项交易作为一项取得控制权的交易进行会计处理。不属于一揽子交易的，按照原持有的股权投资账面价值加上新增投资成本之和，作为改按成本法核算的初始投资成本。购买日之前持有的股权采用权益法核算的，原权益法核算的相关其他综合收益暂不做调整，在处置该项投资时采用与被投资单位直接处置相关资产或负债相同的基础进行会计处理。购买日之前持有的股权在可供出售金融资产中采用公允价值核算的，原计入其他综合收益的累计公允价值变动在合并日转入当期投资损益。

除上述通过企业合并取得的长期股权投资外，以支付现金取得的长期股权投资，按照实际支付的购买价款作为投资成本；以发行权益性证券取得的长期股权投资，按照发行权益性证券的公允价值作为投资成本；投资者投入的长期股权投资，按照投资合同或协议约定的价值作为投资成本。

本集团对子公司投资采用成本法核算，对合营企业及联营企业投资采用权益法核算。

后续计量采用成本法核算的长期股权投资，在追加投资时，按照追加投资支付的成本额公允价值及发生的相关交易费用增加长期股权投资成本的账面价值。被投资单位宣告分派的现金股利或利润，按照应享有的金额确认为当期投资收益。

后续计量采用权益法核算的长期股权投资，随着被投资单位所有者权益的变动相应调整增加或减少长期股权投资的账面价值。其中在确认应享有被投资单位净损益的份额时，以取得投资时被投资单位各项可辨认资产等的公允价值为基础，按照本集团的会计政策及会计期间，并抵销与联营企业及合营企业之间发生的内部交易损益按照持股比例计算归属于投资企业的部分，对被投资单位的净利润进行调整后确认。

处置长期股权投资，其账面价值与实际取得价款的差额，计入当期投资收益。采用权益法核算的长期股权投资，因被投资单位除净损益以外所有者权益的其他变动而计入所有者权益的，处置该项投资时将原计入所有者权益的部分按相应比例转入当期投资损益。

因处置部分股权投资等原因丧失了对被投资单位的共同控制或重大影响的，处置后的剩余股权改按可供出售金融资产核算，剩余股权在丧失共同控制或重大影响之日的公允价值与账面价值之间的差额计入当期损益。原股权投资因采用权益法核算而确认的其他综合收益，在终止采用权益法核算时采用与被投资单位直接处置相关资产或负债相同的基础进行会计处理。

因处置部分长期股权投资丧失了对被投资单位控制的，处置后的剩余股权能够对被投资单位实施共同控制或施加重大影响的，改按权益法核算，处置股权账面价值和处置对价的差额计入投资收益，并对该剩余股权视同自取得时即采用权益法核算进行调整；处置后的剩余股权不能对被投资单位实施共同控制或施加重大影响的，改按可供出售金融资产的有关规定进行会计处理，处置股权账面价值和处置对价的差额计入投资收益，剩余股权在丧失控制之日的公允价值与账面价值间的差额计入当期投资损益。

本集团对于分步处置股权至丧失控股权的各项交易不属于一揽子交易的，对每一项交易分别进行会计处理。属于“一揽子交易”的，将各项交易作为一项处置子公司并丧失控制权的交易进行会计处理，但是，在丧失控制权之前每一次交易处置价款与所处置的股权对应的长期股权投资账面价值之间的差额，确认为其他综合收益，到丧失控制权时再一并转入丧失控制权的当期损益。

## 15. 投资性房地产

不适用

## 16. 固定资产

### (1). 确认条件

适用 不适用



本集团固定资产是指同时具有以下特征，即为生产商品、提供劳务、出租或经营管理而持有的，使用年限超过一年的有形资产。

固定资产在与其有关的经济利益很可能流入本集团、且其成本能够可靠计量时予以确认。本集团固定资产包括房屋及建筑物、机器设备、电子设备、运输设备、办公设备等。

## (2). 折旧方法

适用 不适用

类别	折旧方法	折旧年限（年）	残值率（%）	年折旧率（%）
房屋、建筑物	平均年限法	30	5.00	3.17
机器设备	平均年限法	3-5	5.00	19.00-31.67
运输工具	平均年限法	6-8	5.00	11.88-15.83
办公设备和其他设备	平均年限法	3	5.00	31.67

本集团除已提足折旧仍继续使用的固定资产和单独计价入账的土地外，本集团对所有固定资产计提折旧。

本集团于每年年度终了，对固定资产的预计使用寿命、预计净残值和折旧方法进行复核，如发生改变，则作为会计估计变更处理。

本集团融资租入的固定资产包括运输工具。融资租入固定资产以租赁资产的公允价值与最低租赁付款额的现值两者中的较低者作为租入资产的入账价值。租入资产的入账价值与最低租赁付款额之间的差额作为未确认融资费用。

融资租入的固定资产采用与自有固定资产相一致的折旧政策。能够合理确定租赁期届满时将取得租入资产所有权的，租入固定资产在其预计使用寿命内计提折旧；否则，租入固定资产在租赁期与该资产预计使用寿命两者中较短的期间内计提折旧。

## (3). 融资租入固定资产的认定依据、计价和折旧方法

适用 不适用

## 17. 在建工程

适用 不适用

在建工程在达到预定可使用状态之日起，根据工程预算、造价或工程实际成本等，按估计的价值结转固定资产，次月起开始计提折旧，待办理了竣工决算手续后再对固定资产原值差异进行调整。

## 18. 借款费用

适用 不适用

发生的可直接归属于需要经过 1 年以上的购建或者生产活动才能达到预定可使用或者可销售状态的固定资产、投资性房地产和存货等的借款费用，在资产支出已经发生、借款费用已经发生、为使资产达到预定可使用或可销售状态所必要的购建或生产活动已经开始时，开始资本化；当购建或生产符合资本化条件的资产达到预定可使用或可销售状态时，停止资本化，其后发生的借款费用计入当期损益。如果符合资本化条件的资产在购建或者生产过程中发生非正常中断、且中断时间连续超过 3 个月，暂停借款费用的资本化，直至资产的购建或生产活动重新开始。

专门借款当期实际发生的利息费用，扣除尚未动用的借款资金存入银行取得的利息收入或进行暂时性投资取得的投资收益后的金额予以资本化；一般借款根据累计资产支出超过专门借款部分的资产支出加权平均数乘以所占用一般借款的资本化率，确定资本化金额。资本化率根据一般借款加权平均利率计算确定。

## 19. 生物资产

适用 不适用

## 20. 油气资产

适用 不适用

## 21. 无形资产

### (1). 计价方法、使用寿命、减值测试

适用 不适用

本集团无形资产包括土地使用权、软件等，按取得时的实际成本计量，其中，购入的无形资产，按实际支付的价款和相关的其他支出作为实际成本；投资者投入的无形资产，按投资合同或协议约定的价值确定实际成本，但合同或协议约定价值不公允的，按公允价值确定实际成本；对非同一控制下合并中取得被购买方拥有的但在其财务报表中未确认的无形资产，在对被购买方资产进行初始确认时，按公允价值确认为无形资产。

土地使用权从出让起始日起，按其出让年限平均摊销；专利技术、非专利技术和其他无形资产按预计使用年限、合同规定的受益年限和法律规定的有效年限三者中最短者分期平均摊销。摊销金额按其受益对象计入相关资产成本和当期损益。对使用寿命有限的无形资产的预计使用寿命及摊销方法于每年年度终了进行复核，如发生改变，则作为会计估计变更处理。

### (2). 内部研究开发支出会计政策

适用 不适用

## 22. 长期资产减值

适用 不适用

本集团于每一资产负债表日对长期股权投资、采用成本模式计量的投资性房地产、固定资产、在建工程、使用寿命有限的无形资产等项目进行检查，当存在减值迹象时，本集团进行减值测试。对商誉和使用寿命不确定的无形资产，无论是否存在减值迹象，每年末均进行减值测试。

减值测试后，若该资产的账面价值超过其可收回金额，其差额确认为减值损失，上述资产的减值损失一经确认，在以后会计期间不予转回。

## 23. 长期待摊费用

适用 不适用

本集团的长期待摊费用包括场地改造工程、房屋装修等费用。该等费用在受益期内平均摊销，如果长期待摊费用项目不能使以后会计期间受益，则将尚未摊销的该项目的摊余价值全部转入当期损益。

## 24. 职工薪酬

### (1)、短期薪酬的会计处理方法

适用 不适用

短期薪酬主要包括职工工资、社会保险等，在职工提供服务的会计期间，将实际发生的短期薪酬确认为负债，并按照受益对象计入当期损益或相关资产成本。

### (2)、离职后福利的会计处理方法

适用 不适用

离职后福利主要包括基本养老保险费等，按照公司承担的风险和义务，分类为设定提存计划。对于设定提存计划在根据在资产负债表日为换取职工在会计期间提供的服务而向单独主体缴存的提存金确认为负债，并按照受益对象计入当期损益或相关资产成本。

### (3)、辞退福利的会计处理方法

适用 不适用

辞退福利是由于在职工劳动合同到期之前决定解除与职工的劳动关系，或为鼓励职工自愿接受裁减而提出给予补偿的建议产生，在辞退日确认辞退福利产生的职工薪酬负债，并计入当期损益，其中对超过一年予以支付补偿款，按折现率折现后计入当期损益。

### (4)、其他长期职工福利的会计处理方法

适用 不适用

## 25. 预计负债

适用 不适用

当与对外担保、商业承兑汇票贴现、未决诉讼或仲裁、产品质量保证等或有事项相关的业务同时符合以下条件时，本集团将其确认为负债：该义务是本集团承担的现时义务；该义务的履行很可能导致经济利益流出企业；该义务的金额能够可靠地计量。

预计负债按照履行相关现时义务所需支出的最佳估计数进行初始计量，并综合考虑与或有事项有关的风险、不确定性和货币时间价值等因素。货币时间价值影响重大的，通过对相关未来现金流出进行折现后确定最佳估计数。每个资产负债表日对预计负债的账面价值进行复核，如有改变则对账面价值进行调整以反映当前最佳估计数。

## 26. 股份支付

适用 不适用

用以换取职工提供服务的以权益结算的股份支付，以授予职工权益工具在授予日的公允价值计量。该公允价值的金额在完成等待期内的服务或达到规定业绩条件才可行权的情况下，在等待期内以对可行权权益工具数量的最佳估计为基础，按直线法计算计入相关成本或费用，相应增加资本公积。

以现金结算的股份支付，按照本集团承担的以股份或其他权益工具为基础确定的负债的公允价值计量。如授予后立即可行权，在授予日以承担负债的公允价值计入相关成本或费用，相应增加负债；如需完成等待期内的服务或达到规定业绩条件以后才可行权，在等待期的每个资产负债表日，以对可行权情况的最佳估计为基础，按照本集团承担负债的公允价值金额，将当期取得的服务计入成本或费用，相应调整负债。

在相关负债结算前的每个资产负债表日以及结算日，对负债的公允价值重新计量，其变动计入当期损益。

本集团在等待期内取消所授予权益工具的（因未满足可行权条件而被取消的除外），作为加速行权处理，即视同剩余等待期内的股权支付计划已经全部满足可行权条件，在取消所授予权益工具的当期确认剩余等待期内的所有费用。

## 27. 优先股、永续债等其他金融工具

适用 不适用

## 28. 收入

适用 不适用

(1) 本集团的营业收入主要包括提供劳务收入、让渡资产使用权收入，收入确认政策如下：

1) 提供劳务收入：本集团在劳务总收入和总成本能够可靠地计量、与劳务相关的经济利益很可能流入本集团、劳务的完成进度能够可靠地确定时，确认劳务收入的实现。

2) 让渡资产收入：与交易相关的经济利益很可能流入本集团、收入的金额能够可靠地计量时，确认让渡资产使用权收入的实现。

(2) 收入确认具体政策：本集团的营业收入主要包括整车运输收入、整车仓储收入、零部件物流收入等劳务收入，收入确认具体原则如下：

整车运输收入：1、对本集团运输服务已经提供完毕，被运输车辆已运至接受服务方指定的目的地并经接收方验收确认，该业务收入的金额能够可靠计量的，在相关的经济利益很可能流入本集团、交易中已发生和将发生的成本能够可靠地计量时确认收入的实现；2、对本集团运输服务已经提供完毕，被运输车辆已运至接受服务方指定的目的地并经接收方验收确认，但在资产负债表日提供服务结果不能可靠估计的，对已经发生的成本，预计能够得到补偿的，按已经发生的能够得到补偿的成本金额确认收入，并结转已经发生的成本。

整车仓储收入：1、本集团仓储服务已经提供完毕，本集团已向接受劳务方按照约定提供相关的仓储服务并经对方确认，该业务收入的金额能够可靠地计量的，在相关的经济利益很可能流入本集团、交易中已发生和将发生的成本能够可靠地计量时确认收入的实现；2、对本集团按运量确认仓储量的业务，当运输服务已经提供完毕，并经对方验收确认，但在资产负债表日提供服务结果不能可靠估计的，对已经发生的成本，预计能够得到补偿的，按已经发生的能够得到补偿的成本金额确认收入，并结转已经发生的成本。

零部件物流收入：1、本集团零部件物流服务已经提供完毕，本集团已将零部件运至接受劳务方指定的目的地并经接收方验收确认，或已向接受劳务方按照约定提供相关的仓储服务并经对方确认后，同时该业务收入的金额能够可靠地计量、相关的经济利益很可能流入本集团、交易中已发生和将发生的成本能够可靠地计量时确认收入的实现。2、对本集团物流服务已经提供完毕，被运输零部件已运至接受服务方指定的目的地并经接收方验收确认，但在资产负债表日提供服务结果不能可靠估计的，对已经发生的成本，预计能够得到补偿的，按已经发生的能够得到补偿的成本金额确认收入，并结转已经发生的成本。

## 29. 政府补助

### (1)、与资产相关的政府补助判断依据及会计处理方法

适用  不适用

政府补助为货币性资产的,按照实际收到的金额计量,对于按照固定的定额标准拨付的补助,或对年末有确凿证据表明能够符合财政扶持政策规定的相关条件且预计能够收到财政扶持资金时,按照应收的金额计量;政府补助为非货币性资产的,按照公允价值计量,公允价值不能可靠取得的,按照名义金额(1元)计量。

本集团取得的、用于购建或以其他方式形成长期资产的政府补助为与资产相关的政府补助确认为递延收益,在相关资产使用寿命内平均分配计入当期损益。

## (2)、与收益相关的政府补助判断依据及会计处理方法

√适用 □不适用

除与资产相关的政府补助之外的政府补助为与收益相关的政府补助,用于补偿以后期间的相关费用或损失的,确认为递延收益,并在确认相关费用的期间计入当期损益;用于补偿已发生的相关费用或损失的,直接计入当期损益。

## 30. 递延所得税资产/递延所得税负债

√适用 □不适用

本集团递延所得税资产和递延所得税负债根据资产和负债的计税基础与其账面价值的差额(暂时性差异)计算确认。对于按照税法规定能够于以后年度抵减应纳税所得额的可抵扣亏损,确认相应的递延所得税资产。对于商誉的初始确认产生的暂时性差异,不确认相应的递延所得税负债。对于既不影响会计利润也不影响应纳税所得额(或可抵扣亏损)的非企业合并的交易中产生的资产或负债的初始确认形成的暂时性差异,不确认相应的递延所得税资产和递延所得税负债。于资产负债表日,递延所得税资产和递延所得税负债,按照预期收回该资产或清偿该负债期间的适用税率计量。

本集团以很可能取得用来抵扣可抵扣暂时性差异、可抵扣亏损和税款抵减的未来应纳税所得额为限,确认递延所得税资产。

## 31. 租赁

### (1)、经营租赁的会计处理方法

√适用 □不适用

本集团作为经营租赁承租方的租金在租赁期内的各个期间按直线法计入相关资产成本或当期损益。

### (2)、融资租赁的会计处理方法

√适用 □不适用

本集团作为融资租赁承租方时，在租赁开始日，按租赁开始日租赁资产的公允价值与最低租赁付款额的现值两者中较低者，作为融资租入固定资产的入账价值，将最低租赁付款额作为长期应付款的入账价值，将两者的差额记录为未确认融资费用。

### 32. 其他重要的会计政策和会计估计

√适用 □不适用

#### 1. 所得税的会计核算

所得税的会计核算采用资产负债表债务法。所得税费用包括当年所得税和递延所得税。除将与直接计入股东权益的交易和事项相关的当年所得税和递延所得税计入股东权益，以及企业合并产生的递延所得税调整商誉的账面价值外，其余的当年所得税和递延所得税费用或收益计入当期损益。

当年所得税是指企业按照税务规定计算确定的针对当年发生的交易和事项，应缴纳给税务部门的金额，即应交所得税；递延所得税是指按照资产负债表债务法应予确认的递延所得税资产和递延所得税负债在期末应有的金额相对于原已确认金额之间的差额。

#### 2. 终止经营

终止经营是指本集团已被处置或被划归为持有待售的、在经营和编制财务报表时能够单独区分的组成部分，该组成部分按照本集团计划将整体或部分进行处置。

同时满足下列条件的本集团组成部分被划归为持有待售：本集团已经就处置该组成部分作出决议、本集团已经与受让方签订了不可撤销的转让协议以及该项转让将在一年内完成。

#### 3. 金融资产转移和非金融资产证券化业务的会计处理方法

金融资产发生转移的，根据相关金融资产所有权上几乎所有的风险和报酬的转移情况进行判断：已经全部转移的，终止确认相应的金融资产；没有转移且保留了相关金融资产所有权上几乎所有的风险和报酬的，不予终止确认；既没有转移也没有保留相关金融资产所有权上几乎所有的风险和报酬的，根据对该项金融资产控制的涉及程度决定是否终止确认：放弃了对该项金融资产控制的，终止确认该项金融资产；未放弃对该项金融资产控制的，按照对其继续涉入该项金融资产的程度确认有关金融资产，并相应确认相关负债。金融资产符合整体终止确认的，转移所收到的对价与相应的账面价值的差额，计入当期损益，原直接计入所有者权益的相关金融资产的公允价值累积变动额，也一并转入当期损益；满足部分转移终止确认条件的，将涉及转移金融资产整体的账面价值在终止确认部分与未终止确认部分之间，按照各自的相对公允价值进行分摊，以分

摊后的账面价值作为基础比照整体转移对部分转移的部分进行处理。不符合终止确认条件的，将收到的对价确认为一项金融负债。

### 33. 重要会计政策和会计估计的变更

#### (1)、重要会计政策变更

适用 不适用

#### (2)、重要会计估计变更

适用 不适用

### 34. 其他

适用 不适用

## 六、税项

### 1. 主要税种及税率

主要税种及税率情况

适用 不适用

税种	计税依据	税率
增值税	交通运输服务收入	11%
增值税	有形动产租赁收入	17%
增值税	仓储服务收入	6%
增值税	国际货运代理	0%
城市维护建设税	应纳流转税额	7%、5%
企业所得税	应纳税所得额	25%
地方教育费附加	应纳流转税额	2%
教育费附加	应纳流转税额	3%

注：除下述单位享受企业所得税优惠税率外，其他子公司企业所得税税率均为 25%。

存在不同企业所得税税率纳税主体的，披露情况说明

适用 不适用

纳税主体名称	所得税税率
柳州长久公司	15%
重庆特锐公司	15%
大连汇通公司	20%

### 2. 税收优惠

适用 不适用

柳州长久公司：根据财政部、国家税务总局、海关总署《关于西部大开发税收优惠政策问题的通知》（财税【2001】202 号），财政部、国家税务总局、海关总署《关于深入实施西部大开



发战略有关税收政策问题的通知》（财税【2011】58号）、国家税务总局《国家税务总局关于深入实施西部大开发战略有关企业所得税问题的公告》（2012年第12号）、《自治区地方税务局关于减征柳州长久物流有限公司企业所得税问题的函》（桂地税函【2010】164号）、广西壮族自治区地方税务局《自治区地方税务局关于享受西部大开发税收优惠政策企业预缴企业所得税问题的公告》（2011年第2号）及广西壮族自治区商务厅《自治区商务厅关于确认柳州长久物流有限公司经营业务符合国家鼓励类产业的批复》（桂商商贸函【2011】164号）文件之规定，企业所得税税率适用15%的税收优惠政策。

重庆特锐公司：根据《国家关于落实西部大开发有关税收政策具体实施意见的通知》（国税发【2002】47号），经主管税务机关审核，经营范围符合《外商投资企业产业指导目录》（2007年修订）第五条交通运输、仓储和邮政业第五项公路货物运输公司之规定，根据重庆市经济技术开发区国家税务局《减、免税批准通知书》（经开国税减【2007】50号）、（经开国税减【2008】7号）、重庆市对外贸易经济委员会《外商投资国家鼓励类产业确认书》（渝外资鼓励类确认（2011）05号）之规定，自2007年起享受《财政部、国家税务总局、海关总署关于西部大开发税收优惠政策问题的通知》第二条第1款所得税减按15%征收的税收优惠政策。

大连汇通公司：根据《中华人民共和国企业所得税法》第二十八条、《中华人民共和国企业所得税法实施条例》第九十二条、《财政部 国家税务总局关于小型微利企业所得税优惠政策有关问题的通知》（财税【2014】34号）、《国家税务总局关于扩大小型微利企业减半征收企业所得税范围有关问题的公告》（国家税务总局公告2014年第23号），自2014年1月1日至2016年12月31日，对年应纳税所得额低于10万元（含10万元）的小型微利企业，其所得税减按50%计入应纳税所得额，按20%的税率缴纳企业所得税。

### 3. 其他

适用 不适用

## 七、合并财务报表项目注释

### 1、货币资金

适用 不适用

单位：元 币种：人民币

项目	期末余额	期初余额
库存现金		
银行存款	1,296,288,959.64	593,015,061.17
其他货币资金	22,660,141.91	24,000,000.00
合计	1,318,949,101.55	617,015,061.17
其中：存放在境外的款项总额	19,839,191.30	19,689,279.74

其他说明

## (1) 其他货币资金明细

单位：元 币种：人民币

项目	2016年 12月31日	其中：3个月以上 受限资金	2015年 12月31日	其中：3个月以上 受限资金
银行承兑汇票保证金	1,660,141.91	0.00	0.00	0.00
保函保证金	1,000,000.00	1,000,000.00	0.00	0.00
贷款保证金	20,000,000.00	20,000,000.00	24,000,000.00	24,000,000.00
合计	22,660,141.91	21,000,000.00	24,000,000.00	24,000,000.00

## (2) 存放在境外的款项总额：

项目	2016年12月31日			2015年12月31日		
	原币	折算 汇率	折合人民币	原币	折算 汇率	折合人民币
欧元	2,715,168.24	7.3068	19,839,191.30	2,775,014.06	7.0952	19,689,279.74

## 2、以公允价值计量且其变动计入当期损益的金融资产

适用 不适用

## 3、衍生金融资产

适用 不适用

## 4、应收票据

## (1). 应收票据分类列示

适用 不适用

单位：元 币种：人民币

项目	期末余额	期初余额
银行承兑票据	56,437,841.57	49,055,583.41
商业承兑票据		
合计	56,437,841.57	49,055,583.41

## (2). 期末公司已质押的应收票据

适用 不适用

## (3). 期末公司已背书或贴现且在资产负债表日尚未到期的应收票据：

适用 不适用

单位：元 币种：人民币

项目	期末终止确认金额	期末未终止确认金额
银行承兑票据	191,754,071.17	0
商业承兑票据		
合计	191,754,071.17	0

## (4). 期末公司因出票人未履约而将其转应收账款的票据

适用 不适用

其他说明

□适用 √不适用

**5、 应收账款****(1). 应收账款分类披露**

√适用 □不适用

单位：元 币种：人民币

类别	期末余额					期初余额				
	账面余额		坏账准备		账面价值	账面余额		坏账准备		账面价值
	金额	比例 (%)	金额	计提比例 (%)		金额	比例 (%)	金额	计提比例 (%)	
单项金额重大并单独计提坏账准备的应收账款										
按信用风险特征组合计提坏账准备的应收账款	1,510,299,631.66	100.00	3,108,828.08	0.21	1,507,190,803.58	1,002,027,800.27	100.00	762,566.59	0.08	1,001,265,233.68
单项金额不重大但单独计提坏账准备的应收账款										
合计	1,510,299,631.66	100.00	3,108,828.08	0.21	1,507,190,803.58	1,002,027,800.27	100.00	762,566.59	0.08	1,001,265,233.68

期末单项金额重大并单项计提坏帐准备的应收账款

□适用 √不适用

组合中，按账龄分析法计提坏账准备的应收账款：

√适用□不适用

单位：元 币种：人民币

账龄	期末余额		
	应收账款	坏账准备	计提比例 (%)
1 年以内			
其中：1 年以内分项			
0-6 个月(含 6 个月)	1,453,597,050.62	0.00	0.00
6 个月-1 年	28,124,322.76	282,799.97	1.00
1 年以内小计	1,481,721,373.38	282,799.97	1.00
1 至 2 年	27,499,210.26	2,749,921.03	10.00
2 至 3 年	253,690.28	76,107.08	30.00
3 年以上			
3 至 4 年			
4 至 5 年			
5 年以上			
合计	1,509,474,273.92	3,108,828.08	—

确定该组合依据的说明：

组合中，账龄时间越长，应收款项的回收可能性越小。根据应收款项账龄与回款概率，得出两者之间的比率。

组合中，采用余额百分比法计提坏账准备的应收账款：

适用 不适用

组合中，采用其他方法计提坏账准备的应收账款：

适用 不适用

受最终控制方控制的关联方及联营企业

单位：元 币种：人民币

账龄	年末余额		
	应收账款	坏账准备	计提比例 (%)
受最终控制方控制的关联方及联营企业	825,357.74	0.00	0.00

(2). 本期计提、收回或转回的坏账准备情况：

本期计提坏账准备金额 2,346,261.49 元；本期收回或转回坏账准备金额 0.00 元。

其中本期坏账准备收回或转回金额重要的：

适用 不适用

(3). 本期实际核销的应收账款情况

适用 不适用

(4). 按欠款方归集的期末余额前五名的应收账款情况：

适用 不适用

单位：元 币种：人民币

单位名称	与本集团关系	年末余额	账龄	所占比例	坏账准备年末余额
北京中都格罗唯视物流有限公司	客户	311,241,778.71	0-6 个月 (含 6 个月)	20.61%	0.00
安徽奇瑞汽车销售有限公司	客户	256,166,226.29	0-6 个月 (含 6 个月) : 255,586,010.00 元; 6 个月-1 年: 424,476.29 元; 1-2 年: 155,740.00 元;	16.96%	19,818.76
重庆长安汽车股份有限公司	客户	175,131,677.10	0-6 个月 (含 6 个月) : 171,502,656.17 元; 6 个月-1 年: 2,920,338.80 元; 1-2 年: 700,898.35 元; 2-3 年: 7,783.78 元	11.60%	103,185.11
上汽通用五菱汽车股份有限公司	客户	84,287,929.10	0-6 个月 (含 6 个月) : 83,710,055.12 元; 6 个月-1 年: 577,873.98 元	5.58%	5,778.73
一汽物流有限公司	客户	60,077,624.91	0-6 个月 (含 6 个月) : 48,291,134.56 元; 6 个月-1 年: 5,698,526.97 元; 1-2 年: 6,087,963.38 元	3.98%	665,781.61
合计	—	886,905,236.11	—	58.72%	794,564.21

## (5). 因金融资产转移而终止确认的应收账款:

适用 不适用

## (6). 转移应收账款且继续涉入形成的资产、负债金额:

适用 不适用

其他说明:

适用 不适用

## 6、预付款项

## (1). 预付款项按账龄列示

适用 不适用

单位: 元 币种: 人民币

账龄	期末余额		期初余额	
	金额	比例 (%)	金额	比例 (%)
1 年以内	6,401,946.49	97.72	5,311,009.34	98.10
1 至 2 年	131,282.05	2.00	84,905.66	1.57
2 至 3 年	0.00	0.00	18,000.00	0.33
3 年以上	18,000.00	0.28	0.00	0.00
合计	6,551,228.54	100.00	5,413,915.00	100.00

账龄超过 1 年且金额重要的预付款项未及时结算原因的说明:

账龄超过 1 年的预付账款合计 149,282.05 元,为预付软件系统开发款。项目尚未达到验收条件,暂未转为无形资产。

## (2). 按预付对象归集的期末余额前五名的预付款情况:

适用 不适用

单位: 元 币种: 人民币

单位名称	年末余额	账龄	所占比例 (%)
上海绿艺信息科技有限公司	1,975,889.98	1 年以内	30.16
哈尔滨铁路局代收款清算中心	910,418.90	1 年以内	13.90
Trans Eurasia Logistics Asia Limited	847,215.81	1 年以内	12.93
大连集益物流有限公司	800,770.00	1 年以内	12.22
卡鲁集装箱(上海)有限公司	250,533.00	1 年以内	3.82
合计	4,784,827.69	—	73.03

其他说明

适用 不适用

**7、 应收利息**

**(1). 应收利息分类**

适用 不适用

**(2). 重要逾期利息**

适用 不适用

其他说明：

适用 不适用

**8、 应收股利**

**(1). 应收股利**

适用 不适用

**(2). 重要的账龄超过 1 年的应收股利：**

适用 不适用

其他说明：

适用 不适用

## 9、其他应收款

## (1). 其他应收款分类披露

√适用 □不适用

单位：元 币种：人民币

类别	期末余额					期初余额				
	账面余额		坏账准备		账面价值	账面余额		坏账准备		账面价值
	金额	比例 (%)	金额	计提比例 (%)		金额	比例 (%)	金额	计提比例 (%)	
单项金额重大并单独计提坏账准备的其他应收款	9,185,093.26	12.76	2,032,690.46	22.13	7,152,402.8	17,349,879.93	26.31	2,855,668.44	16.46	14,494,211.49
按信用风险特征组合计提坏账准备的其他应收款	62,779,913.93	87.19	521,303.16	0.83	62,258,610.77	48,528,032.29	73.60	663,347.24	1.37	47,864,685.05
单项金额不重大但单独计提坏账准备的其他应收款	33,460.01	0.05	33,460.01	100.00		55,058.92	0.08	0.00	0.00	55,058.92
合计	71,998,467.20	/	2,587,453.63	/	69,411,013.57	65,932,971.14	/	3,519,015.68	/	62,413,955.46

期末单项金额重大并单项计提坏帐准备的其他应收款

√适用 □不适用

单位：元 币种：人民币

其他应收款 (按单位)	期末余额			
	其他应收款	坏账准备	计提比例	计提理由
事故借款	6,271,402.26	2,032,690.46	32.41%	不能全额收回，扣除预计收款计提
哈尔滨市商务局	2,913,691.00	0.00	0.00%	已于2017年2月收回
合计	9,185,093.26	2,032,690.46	/	/

组合中，按账龄分析法计提坏账准备的其他应收款：

适用 不适用

单位：元 币种：人民币

账龄	期末余额		
	其他应收款	坏账准备	计提比例 (%)
1 年以内			
其中：1 年以内分项			
0-12 个月	713,127.17	71,312.71	10.00
1 年以内小计	713,127.17	71,312.71	10.00
1 至 2 年	306,930.55	92,079.17	30.00
2 至 3 年	295,691.25	236,553.00	80.00
3 年以上	121,358.28	121,358.28	100.00
3 至 4 年			
4 至 5 年			
5 年以上			
合计	1,437,107.25	521,303.16	—

确定该组合依据的说明：

组合中，账龄时间越长，应收款项的回收可能性越小。根据应收款项账龄与回款概率，得出两者之间的比率。

组合中，采用余额百分比法计提坏账准备的其他应收款：

适用 不适用

组合中，采用其他方法计提坏账准备的其他应收款：

适用 不适用

单位：元 币种：人民币

组合名称	2016 年 12 月 31 日		
	其他应收款	坏账准备	计提比例 (%)
受最终控制方控制的联营企业	100,000.00	0.00	0.00
保证金、备用金、押金组合	61,242,806.68	0.00	0.00
合计	61,342,806.68	0.00	0.00

## (2). 本期计提、收回或转回的坏账准备情况：

本期计提坏账准备金额 2,992,304.05 元；本期收回或转回坏账准备金额 0.00 元。

其中本期坏账准备转回或收回金额重要的：

适用 不适用

## (3). 本期实际核销的其他应收款情况

适用 不适用

单位：元 币种：人民币



项目	核销金额
实际核销的其他应收款	3,923,866.10

其中重要的其他应收款核销情况:

√适用 □不适用

单位:元 币种:人民币

单位名称	其他应收款性质	核销金额	核销原因	履行的核销程序	款项是否由关联交易产生
司机赔偿款	事故借款	3,923,866.10	无法收回	由资产归口部门申报,董事长审批通过	否
合计	/	3,923,866.10	/	/	/

其他应收款核销说明:

√适用 □不适用

为商用车自营业务中,部分事故产生的事故借款与保险回款的差额。

#### (4). 其他应收款按款项性质分类情况

√适用 □不适用

单位:元 币种:人民币

款项性质	期末账面余额	期初账面余额
保证金、备用金、押金组合	61,242,806.68	45,439,819.10
事故借款	6,271,402.26	7,096,463.10
政府补贴	2,913,691.00	0.00
代垫款项	1,470,567.26	2,988,213.19
关联方往来款	100,000.00	100,000.00
多缴税款	0.00	55,058.92
应收诉讼赔偿款	0.00	10,253,416.83
合计	71,998,467.20	65,932,971.14

#### (5). 按欠款方归集的期末余额前五名的其他应收款情况:

√适用 □不适用

单位:元 币种:人民币

单位名称	款项的性质	期末余额	账龄	占其他应收款期末余额合计数的比例(%)	坏账准备期末余额
柳州市方盛汽车商贸有限公司	履约保证金	4,639,530.00	1年以内	6.44	0.00
一汽物流有限公司	履约保证金	4,000,000.00	1-2年 500,000.00元; 3-4年 500,000.00元; 4-5年 1,500,000.00元; 5年以上 1,500,000.00元	5.56	0.00
中国重汽集团济南卡车股份有限公司	履约保证金	3,700,000.00	1-2年: 3,700,000.00元	5.14	0.00

单位名称	款项的性质	期末余额	账龄	占其他应收款期末余额合计数的比例(%)	坏账准备期末余额
北京福田智科物流有限公司怀柔分公司	履约保证金	3,017,100.00	1年以内 500,000.00元; 1-2年 367,100.00元; 2-3年 2,150,000.00元	4.19	0.00
哈尔滨市商务局	政府补贴	2,913,691.00	1年以内	4.05	0.00
合计	/	18,270,321.00	/	25.38	0.00

## (6). 涉及政府补助的应收款项

√适用 □不适用

单位: 元 币种: 人民币

单位名称	政府补助项目名称	期末余额	期末账龄	预计收取的时间、金额及依据
哈尔滨市商务局	哈俄国际货运班列营运补贴	2,913,691.00	0-6个月	已于2017年2月3日以货币资金形式全额收回
合计	/		/	/

其他说明

无

## (7). 因金融资产转移而终止确认的其他应收款:

□适用 √不适用

## (8). 转移其他应收款且继续涉入形成的资产、负债的金额:

□适用 √不适用

其他说明:

□适用 √不适用

## 10. 存货

## (1). 存货分类

√适用 □不适用

单位: 元 币种: 人民币

项目	期末余额			期初余额		
	账面余额	跌价准备	账面价值	账面余额	跌价准备	账面价值
原材料	139,597.29	26,549.59	113,047.70	168,544.56	0.00	168,544.56
周转材料	292,874.68	0.00	292,874.68	363,831.85	0.00	363,831.85
未完项目成本	480,677.04	0.00	480,677.04	0.00	0.00	0.00
合计	913,149.01	26,549.59	886,599.42	532,376.41	0.00	532,376.41

## (2). 存货跌价准备

√适用 □不适用

单位: 元 币种: 人民币

项目	期初余额	本期增加金额		本期减少金额		期末余额
		计提	其他	转回或转销	其他	

原材料	0.00	26,549.59	0.00	0.00	0.00	26,549.59
合计	0.00	26,549.59	0.00	0.00	0.00	26,549.59

## (3). 存货期末余额含有借款费用资本化金额的说明:

适用 不适用

## (4). 期末建造合同形成的已完工未结算资产情况:

适用 不适用

其他说明

适用 不适用

## 11、划分为持有待售的资产

适用 不适用

## 12、一年内到期的非流动资产

适用 不适用

## 13、其他流动资产

适用 不适用

单位：元 币种：人民币

项目	期末余额	期初余额
待摊费用	3,070,640.69	3,806,345.37
待抵扣进项税	360,716.52	5,969,062.71
多缴纳的所得税	36,414.81	0.00
理财产品	300,000,000.00	0.00
合计	303,467,772.02	9,775,408.08

其他说明：理财产品为本公司购买的交通银行“蕴通财富·日增利”S款可随时赎回的保本浮动收益型理财产品。

## 14、可供出售金融资产

## (1). 可供出售金融资产情况

适用 不适用

## (2). 期末按公允价值计量的可供出售金融资产

适用 不适用

## (3). 期末按成本计量的可供出售金融资产

适用 不适用

## (4). 报告期内可供出售金融资产减值的变动情况

适用 不适用

(5). 可供出售权益工具期末公允价值严重下跌或非暂时性下跌但未计提减值准备的相关说明:

适用 不适用

其他说明

适用 不适用

#### 15、持有至到期投资

(1). 持有至到期投资情况:

适用 不适用

(2). 期末重要的持有至到期投资:

适用 不适用

(3). 本期重分类的持有至到期投资:

适用 不适用

其他说明:

适用 不适用

#### 16、长期应收款

(1) 长期应收款情况:

适用 不适用

(2) 因金融资产转移而终止确认的长期应收款

适用 不适用

(3) 转移长期应收款且继续涉入形成的资产、负债金额

适用 不适用

其他说明

适用 不适用

## 17、长期股权投资

√适用□不适用

单位：元 币种：人民币

被投资单位	期初余额	本期增减变动								期末余额	减值准备期末余额
		追加投资	减少投资	权益法下确认的投资损益	其他综合收益调整	其他权益变动	宣告发放现金股利或利润	计提减值准备	其他		
一、合营企业											
小计											
二、联营企业											
中世国际物流有限公司	138,109,082.34	0.00	0.00	14,812,485.46	0.00	156,807.19	0.00	0.00	0.00	153,078,374.99	0.00
哈欧国际物流股份有限公司	28,020,654.45	0.00	0.00	-1,090,975.58	0.00	0.00	0.00	0.00	-26,929,678.87	0.00	0.00
小计	166,129,736.79	0.00	0.00	13,721,509.88	0.00	156,807.19	0.00	0.00	-26,929,678.87	153,078,374.99	0.00
合计	166,129,736.79	0.00	0.00	13,721,509.88	0.00	156,807.19	0.00	0.00	-26,929,678.87	153,078,374.99	0.00

其他说明： 本公司原持有哈欧国际公司 31%股权，对其构成重大影响，按权益法进行后续计量。2016 年 9 月 26 日，本公司以 2,300 万元对价从优特埃（中国）有限公司收购其持有的哈欧国际公司 23%的股权，持股比例增至 54%，对其构成控制，哈欧国际公司成为本集团之控股子公司，按成本法进行后续计量。

**18、投资性房地产**

投资性房地产计量模式  
不适用

**19、固定资产****(1). 固定资产情况**

√适用 □不适用

单位：元 币种：人民币

项目	房屋及建筑物	机器设备	运输车辆	办公车辆	办公设备	其他设备	合计
<b>一、账面原值：</b>							
1. 期初余额	54,603,762.67	3,523,138.56	85,284,618.03	22,060,476.24	8,461,822.48	5,925,892.47	179,859,710.45
2. 本期增加金额	22,032,456.12	802,813.87	17,886,124.16	3,715,964.00	1,851,112.73	77,967.70	46,366,438.58
(1) 购置	81,641.65	802,813.87	17,886,124.16	3,104,645.20	1,749,728.11	77,967.70	23,702,920.69
(2) 在建工程转入	21,950,814.47						21,950,814.47
(3) 企业合并增加	0.00	0.00	0.00	611,318.80	101,384.62	0.00	712,703.42
3. 本期减少金额	363,037.50	0.00	571,774.88	1,154,219.45	211,895.63	48,427.36	2,349,354.82
(1) 处置或报废	363,037.50	0.00	571,774.88	1,154,219.45	211,895.63	48,427.36	2,349,354.82
4. 期末余额	76,273,181.29	4,325,952.43	102,598,967.31	24,622,220.79	10,101,039.58	5,955,432.81	223,876,794.21
<b>二、累计折旧</b>							
1. 期初余额	4,674,056.15	1,824,552.28	50,791,632.51	11,797,758.82	5,653,702.33	4,319,603.48	79,061,305.57
2. 本期增加金额	1,904,455.39	739,504.41	8,244,938.23	3,173,425.34	1,415,043.11	828,882.23	16,306,248.71
(1) 计提	1,904,455.39	739,504.41	8,244,938.23	3,149,090.84	1,409,917.92	828,882.23	16,276,789.02
(2) 企业合并增加	0.00	0.00	0.00	24,334.50	5,125.19	0.00	29,459.69
3. 本期减少金额	352,146.37	0.00	386,837.13	929,972.85	201,813.61	30,027.02	1,900,796.98
(1) 处置或报废	352,146.37	0.00	386,837.13	929,972.85	201,813.61	30,027.02	1,900,796.98
4. 期末余额	6,226,365.17	2,564,056.69	58,649,733.61	14,041,211.31	6,866,931.83	5,118,458.69	93,466,757.30
<b>三、减值准备</b>							
1. 期初余额	14,573.58	135,527.28	7,793,054.56	129,683.36	58,359.55	98,044.59	8,229,242.92
2. 本期增加金额	0.00	31,204.97	1,801,608.93	0.00	0.00	0.00	1,832,813.90

项目	房屋及建筑物	机器设备	运输车辆	办公车辆	办公设备	其他设备	合计
(1) 计提	0.00	31,204.97	1,801,608.93	0.00	0.00	0.00	1,832,813.90
3. 本期减少金额	0.00	0.00	36,216.40	12,472.68	2,595.82	53.22	51,338.12
(1) 处置或报废	0.00	0.00	36,216.40	12,472.68	2,595.82	53.22	51,338.12
4. 期末余额	14,573.58	166,732.25	9,558,447.09	117,210.68	55,763.73	97,991.37	10,010,718.70
四、账面价值							
1. 期末账面价值	70,032,242.54	1,595,163.49	34,390,786.61	10,463,798.80	3,178,344.02	738,982.75	120,399,318.21
2. 期初账面价值	49,915,132.94	1,563,059.00	26,699,930.96	10,133,034.06	2,749,760.60	1,508,244.40	92,569,161.96

## (2). 暂时闲置的固定资产情况

√适用 □不适用

单位：元 币种：人民币

项目	账面原值	累计折旧	减值准备	账面价值	备注
运输工具	13,425,174.62	10,661,478.26	2,148,807.96	614,888.40	

## (3). 通过融资租赁租入的固定资产情况

□适用 √不适用

## (4). 通过经营租赁租出的固定资产

√适用 □不适用

单位：元 币种：人民币

项目	期末账面价值
合作经营租出的车辆	3,793,629.18

## (5). 未办妥产权证书的固定资产情况

□适用 √不适用

其他说明：

□适用 √不适用

## 20、在建工程

## (1). 在建工程情况

√适用 □不适用

单位：元 币种：人民币

项目	期末余额			期初余额		
	账面余额	减值准备	账面价值	账面余额	减值准备	账面价值
常熟基建项目	763,997.05	0.00	763,997.05	757,800.00	0.00	757,800.00
唐山 77000 平方米 土地平整工程	0.00	0.00	0.00	0.00	0.00	0.00
合计	763,997.05	0.00	763,997.05	757,800.00	0.00	757,800.00



## (2). 重要在建工程项目本期变动情况

√适用 □不适用

单位：元 币种：人民币

项目名称	预算数	期初余额	本期增加金额	本期转入固定资产金额	本期其他减少金额	期末余额	工程累计投入占预算比例 (%)	工程进度	利息资本化累计金额	其中：本期利息资本化金额	本期利息资本化率 (%)	资金来源
常熟基建项目	36,570,900.00	757,800.00	18,364,551.12	18,358,354.07	0.00	763,997.05	50.20	在建	—	—	0.00	自筹
唐山 77000 平方米土地平整工程	3,592,460.40	0.00	3,592,460.40	3,592,460.40	0.00	0.00	100.00	完工	—	—	0.00	自筹
合计	40,163,360.40	757,800.00	21,957,011.52	21,950,814.47	0.00	763,997.05	/	/	—	—	/	/

## (3). 本期计提在建工程减值准备情况：

□适用 √不适用

其他说明

□适用 √不适用

## 21、工程物资

□适用 √不适用

## 22、固定资产清理

□适用 √不适用

**23、生产性生物资产****(1). 采用成本计量模式的生产性生物资产**

□适用 √不适用

**(2). 采用公允价值计量模式的生产性生物资产**

□适用 √不适用

其他说明

□适用 √不适用

**24、油气资产**

□适用 √不适用

**25、无形资产****(1). 无形资产情况**

√适用 □不适用

单位：元 币种：人民币

项目	土地使用权	专利权	非专利技术	软件	合计
一、账面原值					
1. 期初余额	151,016,347.59			7,907,633.06	158,923,980.65
2. 本期增加金额	828,435.28			1,950,483.11	2,778,918.39
(1) 购置	828,435.28			1,935,953.20	2,764,388.48
(2) 内部研发					
(3) 企业合并增加	0.00			14,529.91	14,529.91
3. 本期减少金额					
(1) 处置					
4. 期末余额	151,844,782.87			9,858,116.17	161,702,899.04
二、累计摊销					
1. 期初余额	7,600,651.52			1,754,423.87	9,355,075.39
2. 本期增加金额	3,250,689.48			869,968.47	4,120,657.95
(1) 计提	3,250,689.48			868,757.64	4,119,447.12
(2) 企业合并增加	0.00			1,210.83	1,210.83
3. 本期减少金额					
(1) 处置					
4. 期末余额	10,851,341.00			2,624,392.34	13,475,733.34
三、减值准备					
1. 期初余额					
2. 本期增加金额					
(1) 计提					
3. 本期减少金额					

项目	土地使用权	专利权	非专利技术	软件	合计
(1) 处置					
4. 期末余额					
四、账面价值					
1. 期末账面价值	140,993,441.87			7,233,723.83	148,227,165.70
2. 期初账面价值	143,415,696.07			6,153,209.19	149,568,905.26

本期末通过公司内部研发形成的无形资产占无形资产余额的比例 0

**(2). 未办妥产权证书的土地使用权情况:**

适用 不适用

其他说明:

适用 不适用

**26、开发支出**

适用 不适用

**27、商誉**

**(1). 商誉账面原值**

适用 不适用

单位: 元 币种: 人民币

被投资单位名称或形成商誉的事项	期初余额	本期增加		本期减少		期末余额
		企业合并形成的		处置		
哈欧国际物流股份有限公司	0.00	3,114,015.00				3,114,015.00
合计	0.00	3,114,015.00				3,114,015.00

**(2). 商誉减值准备**

适用 不适用

说明商誉减值测试过程、参数及商誉减值损失的确认方法

适用 不适用

其他说明

适用 不适用

2016年9月26日,本公司收购优特埃国际物流(中国)有限公司持有的哈欧国际23%的股权,转让价款按照股权转让协议签订日注册资本金等比例确定。合并日本公司股权成本49,929,678.87元,按持股比例享有哈欧国际可辨认净资产46,815,663.87元,确认商誉3,114,015.00元。

**28、长期待摊费用**

适用 不适用

单位：元 币种：人民币

项目	期初余额	本期增加金额	本期摊销金额	其他减少金额	期末余额
G7 软件平台服务费	1,082,806.59	0.00	1,082,806.59	0.00	0.00
库房改造	65,996.74	0.00	34,667.76	0.00	31,328.98
场地改造工程	6,759,848.43	1,361,806.09	1,457,831.33	0.00	6,663,823.19
合计	7,908,651.76	1,361,806.09	2,575,305.68	0.00	6,695,152.17

其他说明：

无

**29、递延所得税资产/递延所得税负债****(1). 未经抵销的递延所得税资产**

√适用 □不适用

单位：元 币种：人民币

项目	期末余额		期初余额	
	可抵扣暂时性差异	递延所得税资产	可抵扣暂时性差异	递延所得税资产
资产减值准备	15,522,321.85	3,637,988.06	12,455,641.03	2,994,656.45
内部交易未实现利润				
可抵扣亏损				
预提费用	5,176,311.26	1,204,717.16	2,388,306.47	504,601.49
应付职工薪酬	2,633,191.39	581,267.03	2,198,004.50	518,763.89
合计	23,331,824.50	5,423,972.25	17,041,952.00	4,018,021.83

**(2). 未经抵销的递延所得税负债**

□适用 √不适用

**(3). 以抵销后净额列示的递延所得税资产或负债：**

□适用 √不适用

**(4). 未确认递延所得税资产明细**

√适用 □不适用

单位：元 币种：人民币

项目	期末余额	期初余额
可抵扣暂时性差异	211,228.15	55,184.16
可抵扣亏损	0	0
预提费用	3,946,987.92	4,482,699.09
合计	4,158,216.07	4,537,883.25

**(5). 未确认递延所得税资产的可抵扣亏损将于以下年度到期**

□适用 √不适用

其他说明：

□适用 √不适用

**30、其他非流动资产**

□适用 √不适用

**31、短期借款****(1). 短期借款分类**

√适用 □不适用

单位：元 币种：人民币

项目	期末余额	期初余额
质押借款	18,267,000.00	17,738,000.00
抵押借款		
保证借款	110,000,000.00	170,000,000.00
信用借款		
合计	128,267,000.00	187,738,000.00

短期借款分类的说明：

无

**(2). 已逾期未偿还的短期借款情况**

□适用 √不适用

其中重要的已逾期未偿还的短期借款情况如下：

□适用 √不适用

其他说明

□适用 √不适用

**32、以公允价值计量且其变动计入当期损益的金融负债**

□适用 √不适用

**33、衍生金融负债**

□适用 √不适用

**34、应付票据**

√适用 □不适用

单位：元 币种：人民币

种类	期末余额	期初余额
商业承兑汇票		
银行承兑汇票	1,660,141.91	0.00
合计	1,660,141.91	0.00

本期末已到期未支付的应付票据总额为 0.00 元。

**35、应付账款****(1). 应付账款列示**

√适用 □不适用

单位：元 币种：人民币

项目	期末余额	期初余额
一年以内	1,442,022,415.02	894,569,489.46

项目	期末余额	期初余额
一年以上	14,575,821.87	10,216,489.79
合计	1,456,598,236.89	904,785,979.25

## (2). 账龄超过 1 年的重要应付账款

√适用 □不适用

单位：元 币种：人民币

项目	期末余额	未偿还或结转的原因
哈尔滨三友运输有限公司	902,675.53	尚未结算
北京顺程物流有限公司	870,672.32	尚未结算
唐山建设集团有限责任公司	812,706.14	尚未结算
保定市兴达运输有限公司	550,635.92	尚未结算
长春市四扬物流有限公司	496,838.37	尚未结算
合计	3,633,528.28	/

其他说明

□适用 √不适用

## 36、预收款项

## (1). 预收账款项列示

√适用 □不适用

单位：元 币种：人民币

项目	期末余额	期初余额
一年以内	65,331.03	14,659.00
一年以上	0.00	0.00
合计	65,331.03	14,659.00

## (2). 账龄超过 1 年的重要预收款项

□适用 √不适用

## (3). 期末建造合同形成的已结算未完工项目情况：

□适用 √不适用

其他说明

□适用 √不适用

## 37、应付职工薪酬

## (1). 应付职工薪酬列示：

√适用 □不适用

单位：元 币种：人民币

项目	期初余额	本期增加	本期减少	期末余额
一、短期薪酬	21,830,151.07	140,733,865.73	147,176,381.49	15,387,635.31
二、离职后福利-设定提存计划	42,076.90	14,704,703.58	14,706,687.79	40,092.69
三、辞退福利	0.00	1,123,702.96	1,123,702.96	0.00
四、一年内到期的其他福利				
合计	21,872,227.97	156,562,272.27	163,006,772.24	15,427,728.00

## (2). 短期薪酬列示:

√适用 □不适用

单位: 元 币种: 人民币

项目	期初余额	本期增加	本期减少	期末余额
一、工资、奖金、津贴和补贴	19,448,642.14	108,344,181.27	116,058,961.30	11,733,862.11
二、职工福利费	11,681.84	12,281,644.32	12,281,411.04	11,915.12
三、社会保险费	50,570.21	7,757,672.98	7,680,789.09	127,454.10
其中: 医疗保险费	-5,876.65	6,792,608.60	6,747,748.09	38,983.86
工伤保险费	0.00	413,931.78	413,847.57	84.21
生育保险费	56,446.86	551,132.60	519,193.43	88,386.03
四、住房公积金	-36,333.00	6,923,077.37	6,879,320.37	7,424.00
五、工会经费和职工教育经费	2,355,589.88	1,923,750.83	772,360.73	3,506,979.98
六、短期带薪缺勤				
七、短期利润分享计划				
八、劳务费	0.00	3,485,097.51	3,485,097.51	0.00
九、其他	0.00	18,441.45	18,441.45	0.00
合计	21,830,151.07	140,733,865.73	147,176,381.49	15,387,635.31

## (3). 设定提存计划列示

√适用 □不适用

单位: 元 币种: 人民币

项目	期初余额	本期增加	本期减少	期末余额
1、基本养老保险	34,657.78	14,300,094.32	14,304,950.70	29,801.40
2、失业保险费	7,419.12	404,609.26	401,737.09	10,291.29
3、企业年金缴费				
合计	42,076.90	14,704,703.58	14,706,687.79	40,092.69

其他说明:

□适用 √不适用

## 38、应交税费

√适用 □不适用

单位: 元 币种: 人民币

项目	期末余额	期初余额
增值税	27,740,221.64	10,630,404.78
企业所得税	36,280,163.56	30,436,050.97
个人所得税	536,973.67	537,217.55
城市维护建设税	1,647,761.89	564,979.60
土地使用税	1,218,302.58	312,028.87
教育费附加	899,644.42	309,613.52
地方教育费附加	599,800.61	206,446.81
其他税费	456,560.97	225,282.57
合计	69,379,429.34	43,222,024.67

其他说明：

无

### 39、应付利息

√适用 □不适用

单位：元 币种：人民币

项目	期末余额	期初余额
分期付息到期还本的长期借款利息		
企业债券利息		
短期借款应付利息	314,928.31	429,955.55
划分为金融负债的优先股\永续债利息		
合计	314,928.31	429,955.55

重要的已逾期未支付的利息情况：

□适用 √不适用

其他说明：

□适用 √不适用

### 40、应付股利

□适用 √不适用

### 41、其他应付款

#### (1). 按款项性质列示其他应付款

√适用 □不适用

单位：元 币种：人民币

项目	期末余额	期初余额
保证金	76,713,578.56	73,003,936.42
哈尔滨市对俄出口加工区管理办公室往来款	20,000,000.00	0.00
保险返还款	1,907,658.36	201,323.59
其他	4,847,367.91	3,787,800.70
合计	103,468,604.83	76,993,060.71

#### (2). 账龄超过 1 年的重要其他应付款

√适用 □不适用

单位：元 币种：人民币

项目	期末余额	未偿还或结转的原因
司机个人	4,739,462.47	司机保证金
哈尔滨百达运通运输有限公司	760,000.00	履约保证金
吉林省顺勇物流有限公司	600,000.00	履约保证金
北京兴达祺物流有限公司	500,000.00	履约保证金
公主岭市捷宇物流有限公司	500,000.00	履约保证金
公主岭市盛昌顺物流有限公司	500,000.00	履约保证金
长春市埃沃锐物流有限公司	500,000.00	履约保证金
长春市利洋汽车发运有限公司孤家子分公司	400,000.00	履约保证金



项目	期末余额	未偿还或结转的原因
长春顺元物流有限公司桦甸分公司	400,000.00	履约保证金
重庆市隆福运输有限公司	300,000.00	投标保证金
北京正运物流有限责任公司	300,000.00	履约保证金
合计	9,499,462.47	/

其他说明

适用 不适用

#### 42、划分为持有待售的负债

适用 不适用

#### 43、1年内到期的非流动负债

适用 不适用

#### 44、其他流动负债

其他流动负债情况

适用 不适用

单位：元 币种：人民币

项目	期末余额	期初余额
短期应付债券		
预提费用	9,123,299.18	6,871,005.56
合计	9,123,299.18	6,871,005.56

短期应付债券的增减变动：

适用 不适用

其他说明：

适用 不适用

#### 45、长期借款

##### (1). 长期借款分类

适用 不适用

其他说明，包括利率区间：

适用 不适用

#### 46、应付债券

##### (1). 应付债券

适用 不适用

##### (2). 应付债券的增减变动：（不包括划分为金融负债的优先股、永续债等其他金融工具）

适用 不适用

**(3). 可转换公司债券的转股条件、转股时间说明:**

适用 不适用

**(4). 划分为金融负债的其他金融工具说明:**

期末发行在外的优先股、永续债等其他金融工具基本情况

适用 不适用

期末发行在外的优先股、永续债等金融工具变动情况表

适用 不适用

其他金融工具划分为金融负债的依据说明

适用 不适用

其他说明:

适用 不适用

**47、长期应付款****(1) 按款项性质列示长期应付款:**

适用 不适用

**48、长期应付职工薪酬**

适用 不适用

**49、专项应付款**

适用 不适用

**50、预计负债**

适用 不适用

单位: 元 币种: 人民币

项目	期初余额	期末余额	形成原因
未决诉讼	845,981.41	648,572.11	
合计	845,981.41	648,572.11	/

其他说明, 包括重要预计负债的相关重要假设、估计说明:

说明 1: 黄祖群诉重庆特锐公司交通事故损害赔偿纠纷

2013年5月3日, 本公司的承运商司机周作宽驾驶的重型半挂牵引车(车头: 渝 A50117, 车挂: 渝 A1906) 行驶至兰海高速 1153KM+930M(下行) 处因前方事故临时停车时被自然人黄兰新驾驶的大型卧铺客车(车牌号: 陕 AK5865) 追尾相撞, 至重型半挂牵引车迁移又与前方等候的由自然人刘林灵驾驶的重型半挂牵引车(车头: 川 S28600, 车挂: 川 S0165) 相撞, 造成大型卧铺客车驾驶员黄兰新、乘车人黄江平、石建营、黄勋当场死亡, 韦正斌抢救无效死亡, 路宝堂、黄

祖群、陆宁绍受伤，三辆车受损的交通事故。2013年6月8日，遵义市公安局交通警察支队高速公路交通警察大队出具了《道路交通事故认定书》（遵公交认字【2013】第00047号），认定大型卧铺客车（车牌号：陕AK5865）驾驶员黄兰新因疲劳驾驶等交通违法行为在本次事故中承担主要责任；重型半挂牵引车（车头：渝A50117，车挂：渝A1906）驾驶员周作宽因未按照标准粘贴反光标识等交通违法行为在本次事故中承担次要责任；重型半挂牵引车（车头：川S28600，车挂：川S0165）驾驶员刘林灵在本次事故中无责任；乘车人黄江平、石建营、黄勋、韦正斌、陆宝堂、黄祖群、陆宁绍在本次事故中无责任。因周作宽在本次事故中仅负有次要责任，所以本公司未受到行政处罚。

2014年7月26日，原告黄祖群以陕西恒丰汽车运输有限公司、永安财产保险股份有限公司陕西分公司、重庆特锐运输服务有限公司、中国太平洋财产保险股份有限公司重庆市渝中支公司、四川省达州市汇鑫物流有限公司、中国平安财产保险股份有限公司达州中心支公司为被告向西安市雁塔区人民法院提取诉讼。

根据西安市雁塔区人民法院于2016年1月22日出具《民事判决书》（（2013）雁民初字第07734号、（2013）雁民初字第07735号及（2013）雁民初字第07736号），于2016年2月2日出具《民事判决书》（（2014）雁民初字第04424号和（2014）雁民初字第04425号），一审法院判决重庆特锐承担的赔偿额合计为28,272.11元。上述案件一审判决后保险公司口头提出上诉。

截止2016年12月31日，本集团之控股子公司重庆特锐公司预计需承担的损失为28,272.11元。

#### 说明2：殷怀珍、王树珍诉青岛长久公司交通事故损害赔偿纠纷

2016年3月10日，本公司承运商司机吕文刚驾驶鲁B48092（临牌）中型普通货车由北向南行驶至新237省道与304县道交叉路口时，与由东向西王洪财驾驶的苏1011948小型方向盘式拖拉机发生碰撞，致王洪财当场死亡，车辆损坏，事故中碰撞产生的抛洒物造成昌所春驾驶的苏KJ072A小型轿车损坏。2016年3月23日宝应县公安局交通警察大队出具了《道路交通事故认定书》（宝公交认字（2016）第021号），认定吕文刚承担本起事故的全部责任，王洪财，昌所春本起事故无责任。

原告殷怀珍、王树萍以被告吕文刚、青岛长久物流有限公司、中国太平洋财产保险股份有限公司青岛分公司、鑫安汽车保险股份有限公司吉林分公司为被告向江苏省宝应县人民法院提起诉讼。

根据江苏省宝应县人民法院于 2016 年 12 月 30 日出具《民事判决书》（（2016）苏 1023 民初 1850 号），在该案中，一审法院判决青岛长久承担的赔偿额合计为 328,005.00 元。上述案件一审判决后青岛长久于 2017 年 2 月 20 日提出上诉。

截止 2016 年 12 月 31 日，本集团之全资子公司青岛长久公司预计需承担的损失为 370,300.00 元。

说明 3：博得思通（北京）文化传媒有限公司诉本公司知识产权纠纷

2015 年 12 月 17 日，博得思通（北京）文化传媒有限公司就与本公司的创作合同违约纠纷向北京市朝阳区人民法院提起诉讼，请求本公司赔偿 62.4 万元。截止 2016 年 12 月 31 日，尚未开庭审理。

## 51、递延收益

递延收益情况

√适用 □不适用

单位：元 币种：人民币

项目	期初余额	本期增加	本期减少	期末余额	形成原因
政府补助	5,104,000.00	0.00	1,276,000.00	3,828,000.00	见政府补助明细
增值税税控系统专用设备	716.00	0.00	642.00	74.00	税控系统
合计	5,104,716.00	0.00	1,276,642.00	3,828,074.00	/

涉及政府补助的项目：

√适用 □不适用

单位：元 币种：人民币

负债项目	期初余额	本期新增补助金额	本期计入营业外收入金额	其他变动	期末余额	与资产相关/与收益相关
智慧物流一体化平台项目	3,104,000.00	0.00	776,000.00		2,328,000.00	与收益相关
CAELOP 国际供应链系统平台项目补助	2,000,000.00	0.00	500,000.00		1,500,000.00	与收益相关
合计	5,104,000.00		1,276,000.00		3,828,000.00	/

其他说明：

√适用 □不适用

说明 1：根据北京市发展和改革委员会“关于做好 2012 年经贸领域中央投资项目储备工作的通知”，本公司向北京市顺义区发展和改革委员会申请物流公共信息平台工程 CAELOP 国际供应链系统平台项目补助资金，该项目已于 2011 年 7 月份申报北京市发展和改革委员会“2012 年经贸

领域中央投资项目”。2012年7月17日本公司收到北京市顺义区财政局给予的项目补助资金250万元。此项目于2015年1月完成验收。按照项目受益期在5年内结转。2016年度结转50万元。

说明2: 根据《北京市商务委员会关于2012年商业专项资金执行情况及有关事宜的通知》(京商务财务字[2013]1号), 本公司于2013年3月11日收到北京市顺义区财政局给予的智慧物流一体化平台项目商业流通发展资金388万元。此项目于2015年1月完成验收。按照项目受益期在5年内结转。2016年度结转77.6万元。

## 52、其他非流动负债

适用 不适用

## 53、股本

适用 不适用

单位: 元 币种: 人民币

	期初余额	本次变动增减(+、-)					期末余额
		发行新股	送股	公积金转股	其他	小计	
股份总数	360,000,000	40,010,000				40,010,000	400,010,000

其他说明:

说明: 2016年8月4日, 本公司通过向社会公开发行人民币普通股4,001万股, 募集资金净额人民币583,637,200.00元, 其中增加股本为人民币40,010,000.00元, 增加资本公积为人民币543,627,200.00元。本次增资经信永中和会计师事务所(特殊普通合伙)审验, 并出具XYZH/2016BJA20645号验资报告。

## 54、其他权益工具

(1) 期末发行在外的优先股、永续债等其他金融工具基本情况

适用 不适用

(2) 期末发行在外的优先股、永续债等金融工具变动情况表

适用 不适用

其他权益工具本期增减变动情况、变动原因说明, 以及相关会计处理的依据:

适用 不适用

其他说明:

适用 不适用

## 55、资本公积

适用 不适用

单位: 元 币种: 人民币

项目	期初余额	本期增加	本期减少	期末余额
资本溢价(股本溢价)	10,128.51	543,627,200.00	0.00	543,637,328.51

项目	期初余额	本期增加	本期减少	期末余额
其他资本公积	3,362,249.32	156,807.19	0.00	3,519,056.51
合计	3,372,377.83	543,784,007.19	0.00	547,156,385.02

其他说明，包括本期增减变动情况、变动原因说明：

说明 1：本年股本溢价增加详见“股本”所述。

说明 2：本年其他资本公积增加系联营公司中世国际公司本年归属于母公司专项储备增加额 392,017.97 元，本公司按 40%的股权比例确认资本公积 156,807.19 元。

## 56、库存股

适用 不适用

## 57、其他综合收益

适用 不适用

单位：元 币种：人民币

项目	期初余额	本期发生金额					期末余额
		本期所得税前发生额	减：前期计入其他综合收益当期转入损益	减：所得税费用	税后归属于母公司	税后归属于少数股东	
一、以后不能重分类进损益的其他综合收益							
其中：重新计算设定受益计划净负债和净资产的变动							
权益法下在被投资单位不能重分类进损益的其他综合收益中享有的份额							
二、以后将重分类进损益的其他综合收益	-599,362.62	3,767.43	0.00	0.00	3,767.43	0.00	-595,595.19
其中：权益法下在被投资单位以后将重分类进损益的其他综合收益中享有的份额							
可供出售金融资产公允价值变动损益							
持有至到期投资重分类为可供出售金融资产损益							
现金流量套期损益的有效部分							
外币财务报表折算差额	-599,362.62	3,767.43	0.00	0.00	3,767.43	0.00	-595,595.19
其他综合收益合计	-599,362.62	3,767.43	0.00	0.00	3,767.43	0.00	-595,595.19

其他说明，包括对现金流量套期损益的有效部分转为被套期项目初始确认金额调整：

无

**58、专项储备**

√适用 □不适用

单位：元 币种：人民币

项目	期初余额	本期增加	本期减少	期末余额
安全生产费	90,924,878.78	2,909,025.67	568,971.79	93,264,932.66
合计	90,924,878.78	2,909,025.67	568,971.79	93,264,932.66

其他说明，包括本期增减变动情况、变动原因说明：

说明 1：根据北京市顺义区安全生产监督管理局及北京市顺义区财政局《关于核准北京长久物流股份有限公司暂缓提取安全生产费用的回复》（顺安监【2014】33号），本公司本年暂缓计提安全生产费用。

说明 2：根据长春汽车经济技术开发区安全生产监督管理局及长春汽车经济技术开发区财政局《关于核发核准吉林省长久物流有限公司暂缓提取安全生产费的回复》，本集团之全资子公司吉林长久公司 2016 年度暂缓提取安全生产费。

说明 3：根据芜湖经济技术开发区安全生产监督管理局和芜湖经济技术开发区财政局《关于核准芜湖长久物流有限公司暂缓提取安全生产费用的回复》，本集团之全资子公司芜湖长久公司 2016 年度暂缓提取安全生产费用。

说明 4：根据柳江县安全生产监督管理局和柳江县财政局《关于暂停计提安全生产使用费的申请的批复》，同意本集团之全资子公司柳州长久公司暂缓提取 2016 年度安全生产使用费。

**59、盈余公积**

√适用 □不适用

单位：元 币种：人民币

项目	期初余额	本期增加	本期减少	期末余额
法定盈余公积	102,715,908.49	16,048,403.34	0.00	118,764,311.83
任意盈余公积				
储备基金				
企业发展基金				
其他				
合计	102,715,908.49	16,048,403.34	0.00	118,764,311.83

盈余公积说明，包括本期增减变动情况、变动原因说明：

说明：法定盈余公积按本公司 2016 年净利润 160,484,033.36 元的 10%提取。

**60、未分配利润**

√适用 □不适用

单位：元 币种：人民币

项目	本期	上期
调整前上期末未分配利润	338,558,794.17	442,642,465.37
调整期初未分配利润合计数(调增+,调减-)		
调整后期初未分配利润	338,558,794.17	442,642,465.37
加:本期归属于母公司所有者的净利润	362,424,404.88	306,063,434.19
减:提取法定盈余公积	16,048,403.34	30,724,881.56
提取任意盈余公积		
提取一般风险准备		
应付普通股股利	0.00	181,707,023.83
转作股本的普通股股利	0.00	197,715,200.00
期末未分配利润	684,934,795.71	338,558,794.17

调整期初未分配利润明细:

- 1、由于《企业会计准则》及其相关新规定进行追溯调整,影响期初未分配利润 0 元。
- 2、由于会计政策变更,影响期初未分配利润 0 元。
- 3、由于重大会计差错更正,影响期初未分配利润 0 元。
- 4、由于同一控制导致的合并范围变更,影响期初未分配利润 0 元。
- 5、其他调整合计影响期初未分配利润 0 元。

## 61、营业收入和营业成本

√适用 □不适用

单位:元 币种:人民币

项目	本期发生额		上期发生额	
	收入	成本	收入	成本
主营业务	4,292,997,084.36	3,709,409,117.37	3,394,708,667.33	2,848,600,815.74
其他业务	3,203,347.70	2,642,757.86	161,267.49	63,297.96
合计	4,296,200,432.06	3,712,051,875.23	3,394,869,934.82	2,848,664,113.70

## 62、税金及附加

√适用 □不适用

单位:元 币种:人民币

项目	本期发生额	上期发生额
营业税	31,211.39	3,819.18
城市维护建设税	6,221,234.05	5,112,560.71
教育费附加	3,317,436.33	2,679,894.45
房产税	201,308.74	0.00
土地使用税	6,329,539.20	0.00
车船使用税	48,405.11	0.00
印花税	4,148,849.17	0.00



项目	本期发生额	上期发生额
地方教育费附加	2,211,624.13	1,786,596.46
合计	22,509,608.12	9,582,870.80

其他说明：

根据财政部颁发的《增值税会计处理规定》（财会[2016]22号）的有关规定，原计入管理费用项目的房产税、土地使用税、车船使用税、印花税等相关税费，调整计入税金及附加项目。

### 63、销售费用

√适用 □不适用

单位：元 币种：人民币

项目	本期发生额	上期发生额
工资	35,449,231.04	31,058,080.83
职工福利费	4,566,371.18	3,770,163.37
社会统筹基金	10,738,378.72	9,236,395.23
职工教育经费、工会经费	390,264.56	570,546.94
业务招待费	5,637,296.79	4,349,878.88
办公车辆费用	2,851,857.80	3,068,681.05
通讯费、交通费、差旅费	2,729,358.71	2,477,402.95
水电暖费、物料消耗、装修费	469,414.86	744,330.58
租赁费	4,347,286.15	3,378,564.74
办公费	1,374,144.15	1,901,148.19
折旧	1,790,348.10	1,648,730.42
会议费	866,357.84	652,418.18
劳务费	296,536.63	260,032.11
劳动保护费、清洁费	70,205.94	308,649.46
招聘费、咨询服务费	409,786.14	0.00
其他	637,049.31	20,463.75
合计	72,623,887.92	63,445,486.68

其他说明：

无

### 64、管理费用

√适用 □不适用

单位：元 币种：人民币

项目	本期发生额	上期发生额
工资	39,056,372.98	44,148,202.78
职工福利费	5,042,922.93	3,903,370.62
社会统筹基金	10,404,471.55	9,659,880.11
职工教育经费、工会经费	791,687.34	1,166,192.07
辞退福利	1,123,702.96	997,023.75
股份支付	0.00	-1,781,551.30
业务招待费	7,771,759.43	6,045,031.24
通讯费、交通费、差旅费	5,877,621.07	5,360,058.98
会议费	3,210,023.46	950,756.39

项目	本期发生额	上期发生额
税费	3,185,293.62	10,141,172.26
办公费	1,840,647.13	1,574,940.26
折旧	5,582,548.17	2,833,543.52
办公车辆费用	2,658,579.30	2,154,073.03
装修费	634,704.38	551,063.59
租赁费	13,037,652.63	11,815,164.45
招聘费	342,695.44	380,541.36
咨询服务费	7,393,750.14	7,599,256.73
宣传费	479,176.99	307,667.39
劳动保护费、清洁费、劳务费	2,843,270.02	2,289,235.00
董事会经费	381,845.05	261,487.00
无形资产摊销	1,910,027.39	1,845,957.28
水电暖费、物料消耗	1,065,226.95	1,052,482.67
其他	618,818.38	16,537.68
合计	115,252,797.31	113,272,086.86

其他说明：

依据财政部颁发的《增值税会计处理规定》（财会[2016]22号）的有关规定，原计入管理费用的房产税、土地使用税、车船使用税、印花税等相关税费，调整计入税金及附加项目。详见附注“六、34.税金及附加”。

## 65、财务费用

√适用 □不适用

单位：元 币种：人民币

项目	本期发生额	上期发生额
利息支出	6,992,598.83	9,185,099.55
减：利息收入	-6,818,125.61	-3,779,451.75
加：手续费支出	637,004.39	260,010.91
加：汇兑损失	-641,667.98	1,141,193.57
合计	169,809.63	6,806,852.28

其他说明：

无

## 66、资产减值损失

√适用 □不适用

单位：元 币种：人民币

项目	本期发生额	上期发生额
一、坏账损失	5,338,565.54	3,406,929.13
二、存货跌价损失	26,549.59	0.00
三、可供出售金融资产减值损失		
四、持有至到期投资减值损失		
五、长期股权投资减值损失		
六、投资性房地产减值损失		
七、固定资产减值损失	1,832,813.90	0.00

项目	本期发生额	上期发生额
八、工程物资减值损失		
九、在建工程减值损失		
十、生产性生物资产减值损失		
十一、油气资产减值损失		
十二、无形资产减值损失		
十三、商誉减值损失		
十四、其他		
合计	7,197,929.03	3,406,929.13

其他说明：

无

#### 67、公允价值变动收益

适用 不适用

#### 68、投资收益

适用 不适用

单位：元 币种：人民币

项目	本期发生额	上期发生额
权益法核算的长期股权投资收益	13,721,509.88	7,572,052.14
处置长期股权投资产生的投资收益	-13,027.89	0.00
以公允价值计量且其变动计入当期损益的金融资产在持有期间的投资收益		
处置以公允价值计量且其变动计入当期损益的金融资产取得的投资收益		
持有至到期投资在持有期间的投资收益		
可供出售金融资产等取得的投资收益		
处置可供出售金融资产取得的投资收益	2,897,923.23	0.00
丧失控制权后，剩余股权按公允价值重新计量产生的利得		
合计	16,606,405.22	7,572,052.14

其他说明：

无

#### 69、营业外收入

营业外收入情况

适用 不适用

单位：元 币种：人民币

项目	本期发生额	上期发生额	计入当期非经常性损益的金额
非流动资产处置利得合计	96,722.85	501,710.08	96,722.85
其中：固定资产处置利得	96,722.85	498,451.08	96,722.85
无形资产处置利得			
债务重组利得			
非货币性资产交换利得			
接受捐赠			

项目	本期发生额	上期发生额	计入当期非经常性损益的金额
政府补助	84,512,726.59	39,724,078.02	50,774,905.67
违约、赔偿、罚款等收入	7,154,060.76	13,280,063.07	7,154,060.76
无法支付的款项	114,919.63	3,419.85	114,919.63
其他	12,024.36	10,503.57	12,024.36
合计	91,890,454.19	53,519,774.59	58,152,633.27

说明：本公司之控股子公司哈欧国际确认的政府补助 33,737,820.92 元。哈欧国际确认的政府补助，系国际货运班列运营补助，与该公司所从事的主业-国际货运代理业务直接相关，按发运集装箱数量进行补贴，属于与经营相关的经常性损益。

计入当期损益的政府补助

适用 不适用

单位：元 币种：人民币

补助项目	本期发生金额	上期发生金额	与资产相关/与收益相关
营业税改征增值税补助款	28,360,525.48	16,085,515.53	与收益相关
政府奖励	21,138,380.19	22,362,562.49	与收益相关
班列运营补助	33,737,820.92	0.00	与收益相关
递延收益摊销	1,276,000.00	1,276,000.00	与资产相关
合计	84,512,726.59	39,724,078.02	/

其他说明：

适用 不适用

说明 1：营业税改征增值税补助款 28,360,525.48 元系：

1) 根据《关于实施营业税改征增值税试点过渡性财政扶持政策》的公告，北京市顺义区财政局给予本公司和本集团之全资子公司国际汽车公司营改增税负差额补助款，金额分别为 24,751,111.48 元和 2,132,011.44 元；

2) 芜湖经济技术开发区经济贸易发展局给予本集团之子公司芜湖长久公司营改增税负差额补助款 1,477,402.56 元；

说明 2：政府奖励 21,138,380.19 元系：

1) 北京市发改委发布《中华人民共和国清洁生产促进法》对通过审核评估的实施单位享受审核费用补助，本公司收到此项节能环保奖励资金 10 万元；

2) 北京市顺义区人民政府文件印发《关于顺义区推动企业上市工作办法的通知》(顺政发[2014]27号), 设立顺义区企业上市奖励扶持资金, 对本公司上市成功给予 300 万奖励;

3) 北京市顺义区南彩镇人民政府拨付给本公司重点企业财政扶持资金共计 4,980,000.00 元, 用于支持企业发展;

4) 北京市人力资源和社会保障局发布《关于开展稳岗补贴申报工作的通知》(京人社就发【2016】57号), 对依法参加失业保险并足额缴纳失业保险费, 2015 年度未裁员或裁员率低于年末全市登记失业率 1.39% 给予补贴。本年本公司取得补贴收入 195,662.41 元;

5) 本集团之全资子公司吉林长久公司分别收到吉林桦甸经济开发区管理委员会和桦甸市交通运输局拨付的扶持款共计 2,020,300.00 元, 用于支持企业发展;

6) 本集团之全资子公司柳州长久公司收到柳州市服务业发展引导资金 5,762,521.46 元;

7) 本集团之全资子公司济南长久公司、济南长久公司桦甸分公司分别收到桦甸市交通运输局拨付的扶持款 758,196.32 元和 2,091,000.00 元, 用于支持企业发展;

8) 本年芜湖经济技术开发区经济贸易发展局根据《芜湖经济技术开发区城镇土地使用税奖励实施办法》的通知, 给予芜湖长久公司的土地使用税奖励 2,230,700.00 元;

说明 3: 班列运营补助 33,737,820.92 元系:

1) 本年本集团之控股子公司哈欧国际收到哈尔滨市商务局拨付的哈俄国际货运班列运营补贴 25,486,594.79 元, 其中合并日后补贴收入 9,824,129.92 元;

2) 本年本集团之控股子公司哈欧国际收到哈尔滨香坊区人民政府拨付的哈欧班列运营补贴 23,913,691.00 元, 其中合并日后补贴收入 23,913,691.00 元。

## 70、营业外支出

√适用 □不适用

单位: 元 币种: 人民币

项目	本期发生额	上期发生额	计入当期非经常性损益的金额
非流动资产处置损失合计	184,347.67	220,498.36	184,347.67
其中: 固定资产处置损失	184,347.67	146,469.42	184,347.67
无形资产处置损失			
债务重组损失			
非货币性资产交换损失			
对外捐赠			
违约金、赔偿金等支出	2,173,247.44	1,445,137.78	2,173,247.44

项目	本期发生额	上期发生额	计入当期非经常性损益的金额
无法收回的款项	11,205.86	8,000.00	11,205.86
诉讼损失	978,955.20	3,431,739.06	978,955.20
其他	233,601.20	18,600.00	233,601.20
合计	3,581,357.37	5,123,975.20	3,581,357.37

其他说明：

无

## 71、所得税费用

### (1) 所得税费用表

√适用 □不适用

单位：元 币种：人民币

项目	本期发生额	上期发生额
当期所得税费用	105,508,147.29	90,757,328.75
递延所得税费用	-1,405,950.42	7,340,406.81
合计	104,102,196.87	98,097,735.56

### (2) 会计利润与所得税费用调整过程：

√适用 □不适用

单位：元 币种：人民币

项目	本期发生额
利润总额	471,310,026.86
按法定/适用税率计算的所得税费用	117,827,506.71
子公司适用不同税率的影响	-11,736,259.18
调整以前期间所得税的影响	-29,307.88
非应税收入的影响	-3,749,377.47
不可抵扣的成本、费用和损失的影响	977,391.22
使用前期未确认递延所得税资产的可抵扣亏损的影响	0.00
本期未确认递延所得税资产的可抵扣暂时性差异或可抵扣亏损的影响	812,243.48
所得税费用	104,102,196.87

其他说明：

□适用 √不适用

## 72、其他综合收益

√适用 □不适用

详见财务报告部分七、合并报表项目注释第 57。

## 73、现金流量表项目

### (1) 收到的其他与经营活动有关的现金：

√适用 □不适用

单位：元 币种：人民币

项目	本期发生额	上期发生额
政府补助	75,727,033.67	38,309,543.23
收到的保险赔款	37,731,172.76	27,121,690.85
收到的保证金及押金	32,417,584.12	80,226,351.72
利息收入	6,818,125.61	3,779,451.75
违约赔偿及罚款	10,514,426.87	586,317.71
收回备用金	845,006.11	848,321.48
收到的往来及代垫款项	30,367,858.46	12,723,507.47
其他	44,654.44	19,686.69
合计	194,465,862.04	163,614,870.90

收到的其他与经营活动有关的现金说明：

无

## (2). 支付的其他与经营活动有关的现金：

√适用 □不适用

单位：元 币种：人民币

项目	本期发生额	上期发生额
支付的保险赔款	22,055,482.11	23,765,349.53
办公差旅会议通讯费等	30,748,271.53	21,506,976.52
保证金及押金	45,754,878.39	46,297,559.87
租赁费	16,527,488.22	17,037,843.30
咨询服务费	10,162,904.04	3,826,274.59
业务招待费	12,614,876.94	9,759,934.94
支付的往来及代垫款项	20,032,925.56	19,172,398.97
手续费及账户管理费等	752,076.00	455,466.37
宣传费	743,227.74	610,636.00
赔偿及罚款	1,307,801.91	306,819.23
劳务费	13,275.85	720.00
其他	848,442.13	0.00
合计	161,561,650.42	142,739,979.32

支付的其他与经营活动有关的现金说明：

无

## (3). 收到的其他与投资活动有关的现金

√适用 □不适用

单位：元 币种：人民币

项目	本期发生额	上期发生额
赎回理财产品	309,000,000.00	0.00
合计	309,000,000.00	0.00

收到的其他与投资活动有关的现金说明：

无

## (4). 支付的其他与投资活动有关的现金

√适用 □不适用

单位：元 币种：人民币

项目	本期发生额	上期发生额
购买理财产品	609,000,000.00	0.00
合计	609,000,000.00	0.00

支付的其他与投资活动有关的现金说明：

无

## (5). 收到的其他与筹资活动有关的现金

√适用 □不适用

单位：元 币种：人民币

项目	本期发生额	上期发生额
银行承兑汇票保证金	0.00	20,459,193.45
首发募资收到的应付的发行费	4,037,100.00	0.00
收回内保外贷保证金	24,000,000.00	0.00
合计	28,037,100.00	20,459,193.45

收到的其他与筹资活动有关的现金说明：

无

## (6). 支付的其他与筹资活动有关的现金

√适用 □不适用

单位：元 币种：人民币

项目	本期发生额	上期发生额
银行承兑汇票保证金	1,660,141.91	0.00
支付保证金	21,000,000.00	24,000,000.00
支付首发募资发行费	4,521,800.00	0.00
合计	27,181,941.91	24,000,000.00

支付的其他与筹资活动有关的现金说明：

无

## 74、现金流量表补充资料

## (1) 现金流量表补充资料

√适用 □不适用

单位：元 币种：人民币

补充资料	本期金额	上期金额
<b>1. 将净利润调节为经营活动现金流量：</b>		
净利润	367,207,829.99	307,561,711.34
加：资产减值准备	7,197,929.03	3,406,929.13
固定资产折旧、油气资产折耗、生产性生物资产折旧	16,276,789.02	15,423,082.79
无形资产摊销	4,119,447.12	2,808,120.48



补充资料	本期金额	上期金额
长期待摊费用摊销	2,575,305.68	3,605,347.22
处置固定资产、无形资产和其他长期资产的损失(收益以“-”号填列)	87,624.82	-281,211.72
固定资产报废损失(收益以“-”号填列)	0.00	0.00
公允价值变动损失(收益以“-”号填列)	0.00	0.00
财务费用(收益以“-”号填列)	6,350,930.85	10,326,293.12
投资损失(收益以“-”号填列)	-16,606,405.22	-7,572,052.14
递延所得税资产减少(增加以“-”号填列)	-1,405,950.42	7,340,406.81
递延所得税负债增加(减少以“-”号填列)	0.00	0.00
存货的减少(增加以“-”号填列)	-380,772.60	24,466.65
经营性应收项目的减少(增加以“-”号填列)	-444,009,321.12	-282,379,511.97
经营性应付项目的增加(减少以“-”号填列)	503,681,025.24	288,137,923.43
其他	0.00	0.00
经营活动产生的现金流量净额	445,094,432.39	348,401,505.14
<b>2. 不涉及现金收支的重大投资和筹资活动:</b>		
债务转为资本	0.00	0.00
一年内到期的可转换公司债券	0.00	0.00
融资租入固定资产	0.00	0.00
<b>3. 现金及现金等价物净变动情况:</b>		
现金的期末余额	1,296,288,959.64	593,015,061.17
减: 现金的期初余额	593,015,061.17	488,263,348.75
加: 现金等价物的期末余额	0.00	0.00
减: 现金等价物的期初余额	0.00	0.00
现金及现金等价物净增加额	703,273,898.47	104,751,712.42

## (2) 本期支付的取得子公司的现金净额

√适用 □不适用

单位: 元 币种: 人民币

	金额
本期发生的企业合并于本期支付的现金或现金等价物	28,100,000.00
其中: 哈欧国际物流股份有限公司	23,000,000.00
武汉长久尚鸿物流有限公司	5,100,000.00
减: 购买日子公司持有的现金及现金等价物	82,715,401.24
其中: 哈欧国际物流股份有限公司	82,715,401.24
加: 以前期间发生的企业合并于本期支付的现金或现金等价物	
取得子公司支付的现金净额	-54,615,401.24

其他说明:

无

**(3) 本期收到的处置子公司的现金净额**

√适用 □不适用

单位：元 币种：人民币

	金额
本期处置子公司于本期收到的现金或现金等价物	5,086,972.11
减：丧失控制权日子公司持有的现金及现金等价物	0.00
加：以前期间处置子公司于本期收到的现金或现金等价物	0.00
处置子公司收到的现金净额	5,086,972.11

其他说明：

无

**(4) 现金和现金等价物的构成**

√适用 □不适用

单位：元 币种：人民币

项目	期末余额	期初余额
一、现金	1,296,288,959.64	593,015,061.17
其中：库存现金		
可随时用于支付的银行存款	1,296,288,959.64	593,015,061.17
可随时用于支付的其他货币资金		
可用于支付的存放中央银行款项		
存放同业款项		
拆放同业款项		
二、现金等价物		
其中：三个月内到期的债券投资		
三、期末现金及现金等价物余额	1,296,288,959.64	593,015,061.17
其中：母公司或集团内子公司使用受限制的现金和现金等价物		

其他说明：

□适用 √不适用

**75、所有者权益变动表项目注释**

说明对上年期末余额进行调整的“其他”项目名称及调整金额等事项：

□适用 √不适用

**76、所有权或使用权受到限制的资产**

√适用 □不适用

单位：元 币种：人民币

项目	期末账面价值	受限原因
货币资金	1,660,141.91	应付票据保证金
货币资金	20,000,000.00	内保外贷保证金
货币资金	1,000,000.00	保函保证金
应收票据		

项目	期末账面价值	受限原因
存货		
固定资产	230,247.00	事故车辆
无形资产		
合计	22,890,388.91	/

其他说明：

无

## 77、外币货币性项目

### (1). 外币货币性项目：

适用 不适用

单位：元

项目	期末外币余额	折算汇率	期末折算人民币余额
货币资金	—	—	29,977,032.96
其中：美元	864,304.90	6.9370	5,995,683.09
欧元	3,282,059.16	7.3068	23,981,349.87
应收账款	—	—	18,713,482.81
其中：美元	2,517,315.72	6.9370	17,462,619.15
欧元	171,191.72	7.3068	1,250,863.66
应付账款	—	—	16,265,209.46
其中：美元	1,939,324.59	6.9370	13,453,094.68
欧元	384,862.70	7.3068	2,812,114.78
短期借款	—	—	18,267,000.00
欧元	2,500,000.00	7.3068	18,267,000.00

其他说明：

无

### (2). 境外经营实体说明，包括对于重要的境外经营实体，应披露其境外主要经营地、记账本位币及选择依据，记账本位币发生变化的还应披露原因。

适用 不适用

本公司于 2014 年在德国汉堡设立全资子公司长久物流有限责任公司（CHANGJIU LOGISTICS GMBH），遵从经营地法律规定，确定记账本位币为欧元。

## 78、套期

适用 不适用

## 79、其他

适用 不适用

## 八、合并范围的变更

## 1、非同一控制下企业合并

√适用 □不适用

## (1). 本期发生的非同一控制下企业合并

√适用 □不适用

单位：元 币种：人民币

被购买方名称	股权取得时点	股权取得成本	股权取得比例 (%)	股权取得方式	购买日	购买日的确定依据	购买日至期末被购买方的收入	购买日至期末被购买方的净利润
哈欧国际	2016年9月30日	49,929,678.87	54	现金收购	2016年9月30日	实质控制	30,058,142.04	6,990,576.70

其他说明：

无

## (2). 合并成本及商誉

√适用 □不适用

单位：元 币种：人民币

合并成本	
--现金	23,000,000.00
--非现金资产的公允价值	
--发行或承担的债务的公允价值	
--发行的权益性证券的公允价值	
--或有对价的公允价值	
--购买日之前持有的股权于购买日的公允价值	26,929,678.87
--其他	
合并成本合计	49,929,678.87
减：取得的可辨认净资产公允价值份额	46,815,663.87
商誉/合并成本小于取得的可辨认净资产公允价值份额的金额	3,114,015.00

合并成本公允价值的确定方法、或有对价及其变动的说明：

合并日投资成本公允价值为付出现金对价，及被投资公司净资产份额的评估价值

大额商誉形成的主要原因：

无

其他说明：

无

## (3). 被购买方于购买日可辨认资产、负债

√适用 □不适用

单位：元 币种：人民币

	哈欧国际物流股份有限公司	
	购买日公允价值	购买日账面价值
资产：	100,870,352.45	100,870,352.45
货币资金	82,715,401.24	82,715,401.24
应收款项	15,010,225.77	15,010,225.77
存货	0	0
预付款项	2,525,412.64	2,525,412.64
固定资产	572,082.21	572,082.21
无形资产	47,230.59	47,230.59
负债：	14,174,678.62	14,174,678.62
借款	0	0
应付款项	8,302,499.75	8,302,499.75
递延所得税负债		
预收款项	166.95	166.95
应付职工薪酬	1,365,617.38	1,365,617.38
应交税费	-263,865.37	-263,865.37
递延收益	4,596,001.92	4,596,001.92
专项储备	174,257.99	174,257.99
净资产	86,695,673.83	86,695,673.83
减：少数股东权益	0.00	0.00
取得的净资产	86,695,673.83	86,695,673.83

可辨认资产、负债公允价值的确定方法：

经评估后的净资产与账面净资产差异极小，因此可辨认资产、负债的公允价值均为账面价值

企业合并中承担的被购买方的或有负债：

无

其他说明：

无

#### (4). 购买日之前持有的股权按照公允价值重新计量产生的利得或损失

是否存在通过多次交易分步实现企业合并并且在报告期内取得控制权的交易

适用 不适用

单位：元 币种：人民币

被购买方名称	购买日之前原持有股权在购买日的账面价值	购买日之前原持有股权在购买日的公允价值	购买日之前原持有股权按照公允价值重新计量产生的利得或损失	购买日之前原持有股权在购买日的公允价值的确定方法及主要假设	购买日之前与原持有股权相关的其他综合收益转入投资收益的金额
哈欧国际	26,929,678.87	26,929,678.87	0.00	重新评估计量	0.00

其他说明：

无

(5). 购买日或合并当期期末无法合理确定合并对价或被购买方可辨认资产、负债公允价值的相关说明

适用 不适用

(6). 其他说明:

适用 不适用

2、 同一控制下企业合并

适用 不适用

3、 反向购买

适用 不适用

**4、 处置子公司**

是否存在单次处置对子公司投资即丧失控制权的情形

适用 不适用

其他说明：

适用 不适用

是否存在通过多次交易分步处置对子公司投资且在本期丧失控制权的情形

适用 不适用

一揽子交易

适用 不适用

非一揽子交易

适用 不适用

**5、 其他原因的合并范围变动**

说明其他原因导致的合并范围变动（如，新设子公司、清算子公司等）及其相关情况：

适用 不适用

单位：元 币种：人民币

公司名称	不再纳入合并范围的原因	持股比例 (%)	2016 年净利润	处置收益
武汉长久尚鸿物流有限公司	清算注销	51	-13,027.89	-13,027.89

**6、 其他**

适用 不适用

## 九、在其他主体中的权益

### 1、在子公司中的权益

#### (1). 企业集团的构成

√适用 □不适用

子公司名称	主要经营地	注册地	业务性质	持股比例(%)		取得方式
				直接	间接	
吉林省长久物流有限公司	吉林省长春市	吉林省长春市	运输仓储	100.00	0.00	投资设立
芜湖长久物流有限公司	安徽省芜湖市	安徽省芜湖市	运输仓储	100.00	0.00	投资设立
北京长久国际汽车物流有限公司	北京市	北京市	运输	100.00	0.00	投资设立
柳州长久物流有限公司	广西省柳州市	广西省柳州市	运输仓储	100.00	0.00	投资设立
大连汇通国际货运代理有限公司	辽宁省大连市	辽宁省大连市	国际货运代理	100.00	0.00	投资设立
重庆特锐运输服务有限公司	重庆市	重庆市	运输仓储	55.00	0.00	投资设立
唐山长久物流有限公司	河北省唐山市	河北省唐山市	运输仓储	100.00	0.00	投资设立
佛山长众物流有限公司	广东省佛山市	广东省佛山市	运输仓储	100.00	0.00	投资设立
济南长久物流有限公司	山东省济南市	山东省济南市	运输仓储	100.00	0.00	投资设立
江苏长久物流有限公司	江苏省张家港	江苏省张家港	运输仓储	100.00	0.00	投资设立
长久物流有限责任公司	德国汉堡市	德国汉堡市	国际货运代理	100.00	0.00	投资设立
青岛长久物流有限公司	山东省青岛市	山东省青岛市	运输仓储	100.00	0.00	投资设立
常熟长恒物流有限公司	江苏省常熟市	江苏省常熟市	运输仓储	100.00	0.00	投资设立
哈欧国际物流股份有限公司	黑龙江哈尔滨	黑龙江省	国际货运代理	54.00	0.00	分步并购

在子公司的持股比例不同于表决权比例的说明：

无

持有半数或以下表决权但仍控制被投资单位、以及持有半数以上表决权但不控制被投资单位的依据：

无

对于纳入合并范围的重要的结构化主体，控制的依据：

无



确定公司是代理人还是委托人的依据：

无

其他说明：

无

**(2). 重要的非全资子公司**

√适用 □不适用

单位：元 币种：人民币

子公司名称	少数股东持股比例	本期归属于少数股东的损益	本期向少数股东宣告分派的股利	期末少数股东权益余额
哈欧国际物流股份有限公司	46.00%	3,215,665.29	0.00	43,175,833.92
重庆特锐运输服务有限公司	45.00%	1,567,759.82	0.00	25,104,346.07

子公司少数股东的持股比例不同于表决权比例的说明：

□适用 √不适用

其他说明：

适用 不适用

(3). 重要非全资子公司的主要财务信息

适用 不适用

单位：元 币种：人民币

子公司名称	期末余额						期初余额					
	流动资产	非流动资产	资产合计	流动负债	非流动负债	负债合计	流动资产	非流动资产	资产合计	流动负债	非流动负债	负债合计
重庆特锐运输服务有限公司	95,098,803.13	1,240,663.88	96,339,467.01	40,523,759.18	28,272.11	40,552,031.29	98,586,833.52	4,088,162.33	102,674,995.85	50,260,936.98	28,272.11	50,289,209.09
哈欧国际物流股份有限公司	133,444,436.12	756,968.88	134,201,405.00	40,340,896.48	0.00	40,340,896.48	—	—	—	—	—	—

单位：元 币种：人民币

子公司名称	本期发生额				上期发生额			
	营业收入	净利润	综合收益总额	经营活动现金流量	营业收入	净利润	综合收益总额	经营活动现金流量
重庆特锐运输服务有限公司	146,089,636.41	3,483,910.71	3,483,910.71	18,695,031.71	154,580,315.06	3,329,504.77	3,329,504.77	-9,089,757.91
哈欧国际物流股份有限公司	30,058,142.04	6,990,576.70	6,990,576.70	27,606,144.65	—	—	—	—

其他说明：

哈欧国际公司成立于 2015 年 8 月 5 日，本公司出资 3,100.00 万元，持股比例 31%，哈尔滨中欧铁路物流服务有限公司、大连港集装箱发展有限公司和优特埃国际物流（中国）有限公司各出资 2,300.00 万元，持股比例各占 23%。2016 年 9 月 26 日，公司以 2,300.00 万元对价收购优特埃国际物流（中国）有限公司持有的哈欧国际公司 23% 的股权。收购后，本公司持股比例增至 54%，对哈欧国际公司构成控制。

## (4). 使用企业集团资产和清偿企业集团债务的重大限制:

适用 不适用

## (5). 向纳入合并财务报表范围的结构化主体提供的财务支持或其他支持:

适用 不适用

其他说明:

适用 不适用

## 2、在子公司的所有者权益份额发生变化且仍控制子公司的交易

适用 不适用

## (1). 在子公司所有者权益份额的变化情况的说明:

适用 不适用

## (2). 交易对于少数股东权益及归属于母公司所有者权益的影响:

适用 不适用

## 3、在合营企业或联营企业中的权益

适用 不适用

## (1). 重要的合营企业或联营企业

适用 不适用

单位:元 币种:人民币

合营企业或联营企业名称	主要经营地	注册地	业务性质	持股比例(%)		对合营企业或联营企业投资的会计处理方法
				直接	间接	
中世国际	安徽省芜湖市	安徽省芜湖市	运输仓储	40.00%	0.00%	权益法
哈欧国际	黑龙江省哈尔滨市	黑龙江省哈尔滨市	国际货运代理	31.00%	0.00%	权益法

在合营企业或联营企业的持股比例不同于表决权比例的说明:

无

持有 20%以下表决权但具有重大影响,或者持有 20%或以上表决权但不具有重大影响的依据:

无

## (2). 重要合营企业的主要财务信息

适用 不适用

## (3). 重要联营企业的主要财务信息

适用 不适用

单位:元 币种:人民币

	期末余额/ 本期发生额		期初余额/ 上期发生额	
	中世国际	哈欧国际	中世国际	哈欧国际
流动资产	447,709,289.37	0.00	304,434,702.79	123,795,928.71
非流动资产	436,441,939.29	0.00	146,961,115.75	696,562.81

	期末余额/ 本期发生额		期初余额/ 上期发生额	
	中世国际	哈欧国际	中世国际	哈欧国际
资产合计	884,151,228.66	0.00	451,395,818.54	124,492,491.52
流动负债	249,470,700.09	0.00	90,465,875.84	28,616,688.85
非流动负债	251,048,821.35	0.00	15,740,000.00	5,486,594.79
负债合计	500,519,521.44	0.00	106,205,875.84	34,103,283.64
少数股东权益	935,769.76	0.00	0.00	0.00
归属于母公司股东权益	382,695,937.46	0.00	345,189,942.70	90,389,207.88
按持股比例计算的净资产 份额	153,078,374.99	0.00	138,075,977.08	28,020,654.44
调整事项	0.00	0.00	33,105.26	0.00
--商誉				
--内部交易未实现利润				
--其他	0.00	0.00	33,105.26	0.00
对联营企业权益投资的 账面价值	153,078,374.99	0.00	138,109,082.34	28,020,654.45
存在公开报价的联营企 业权益投资的公允价值	0.00	0.00	0.00	0.00
营业收入	609,462,269.10	27,214,240.95	309,466,085.68	17,425,798.83
净利润	37,149,746.56	-3,519,276.06	26,430,781.03	-9,785,050.11
终止经营的净利润	0.00	0.00	0.00	0.00
其他综合收益	0.00	0.00	0.00	0.00
综合收益总额	37,149,746.56	-3,519,276.06	26,430,781.03	-9,785,050.11
本年度收到的来自联营 企业的股利	0.00	0.00	0.00	0.00

其他说明

哈欧国际 2016 年 9 月 30 日前为本集团之联营企业。

(4). 不重要的合营企业和联营企业的汇总财务信息

适用 不适用

(5). 合营企业或联营企业向本公司转移资金的能力存在重大限制的说明:

适用 不适用

(6). 合营企业或联营企业发生的超额亏损

适用 不适用

(7). 与合营企业投资相关的未确认承诺

适用 不适用

(8). 与合营企业或联营企业投资相关的或有负债

适用 不适用

4、重要的共同经营

适用 不适用

**5、在未纳入合并财务报表范围的结构化主体中的权益**

未纳入合并财务报表范围的结构化主体的相关说明：

适用 不适用

**6、其他**

适用 不适用

**十、与金融工具相关的风险**

适用 不适用

本集团的主要金融工具包括借款、应收款项、应付款项等，各项金融工具的详细情况说明见本附注六。与这些金融工具有关的风险，以及本集团为降低这些风险所采取的风险管理政策如下所述。本集团管理层对这些风险敞口进行管理和监控以确保将上述风险控制在限定的范围之内。

**1. 各类风险管理目标和政策**

本集团从事风险管理的目标是在风险和收益之间取得适当的平衡，将风险对本集团经营业绩的负面影响降低到最低水平，使股东及其它权益投资者的利益最大化。基于该风险管理目标，本集团风险管理的基本策略是确定和分析本集团所面临的各种风险，建立适当的风险承受底线并进行风险管理，并及时可靠地对各种风险进行监督，将风险控制在限定的范围之内。

**(1) 市场风险****1) 汇率风险**

本集团承受汇率风险主要与欧元和美元有关，除本集团的国际货运代理业务进行采购和销售外，本集团的其它主要业务活动以人民币计价结算。于2016年12月31日，除下表所述资产及负债的外币余额外，本集团的资产及负债均为人民币余额。该等外币余额的资产和负债产生的汇率风险可能对本集团的经营业绩产生影响。

单位：元 币种：人民币

项目	2016年12月31日	2015年12月31日
货币资金-欧元	3,282,059.16	3,535,663.96
货币资金-美元	864,304.90	221,360.78
应收账款-欧元	171,191.72	159,114.00
应收账款-美元	2,517,315.72	688,965.04
应付账款-欧元	384,862.70	365,483.21
应付账款-美元	1,939,324.59	0.00
短期借款-欧元	2,500,000.00	2,500,000.00

本集团密切关注汇率变动对本集团的影响。

## 2) 利率风险

本集团的利率风险产生于银行借款等带息债务。固定利率的金融负债使本集团面临公允价值利率风险。截止 2016 年 12 月 31 日，本集团的带息债务主要为固定利率借款合同，合计金额 128,267,000.00 元。

本集团因利率变动引起金融工具公允价值变动的风险主要与固定利率银行借款有关。

## (2) 信用风险

可能引起本集团财务损失的最大信用风险敞口主要来自于合同另一方未能履行义务而导致本集团金融资产产生的损失，具体包括：

合并资产负债表中已确认的金融资产的账面金额；对于以公允价值计量的金融工具而言，账面价值反映了其风险敞口，但并非最大风险敞口，其最大风险敞口将随着未来公允价值的变化而改变。

为降低信用风险，本集团由市场部门确定信用额度、进行信用审批，并执行其它监控程序以确保采取必要的措施回收过期债权。此外，本集团于每个资产负债表日审核每一单项应收款的回收情况，以确保就无法回收的款项计提充分的坏账准备。因此，本集团管理层认为本集团所承担的信用风险已经大为降低。

本集团的流动资金存放在信用评级较高的银行，故流动资金的信用风险较低。

本集团采用了必要的政策确保所有销售客户均具有良好的信用记录。除应收账款金额前五名外，本集团无其他重大信用集中风险。

应收账款前五名金额合计 886,905,236.11 元。

## (3) 流动风险

流动风险为本集团在到期日无法履行其财务义务的风险。本集团管理流动性风险的方法是确保有足够的资金流动性来履行到期债务，而不至于造成不可接受的损失或对企业信誉造成损害。本集团定期分析负债结构和期限，以确保有充裕的资金。本集团管理层对银行借款的使用情况进行监控并确保遵守借款协议。同时与金融机构进行融资磋商，以保持一定的授信额度，减低流动性风险。

本集团将银行借款作为主要资金来源。于 2016 年 12 月 31 日，本集团尚未使用的银行借款额度为 19,000.00 万元。

截止至 2016 年 12 月 31 日，本集团持有的金融资产和金融负债按未折现剩余合同义务的到期期限分析如下：

单位：元 币种：人民币

项目	一年以内	一到二年	二到五年	五年以上	合计
金融资产	—	—	—	—	—
货币资金	1,318,949,101.55	0.00	0.00	0.00	1,318,949,101.55
应收票据	56,437,841.57	0.00	0.00	0.00	56,437,841.57
应收账款	1,482,647,611.78	24,367,165.36	176,026.44	0.00	1,507,190,803.58
预付账款	6,401,946.49	131,282.05	18,000.00	0.00	6,551,228.54
其他应收款	12,915,392.30	36,016,855.28	0.00	20,478,765.99	69,411,013.57
金融负债	—	—	—	—	—
短期借款	128,267,000.00	0.00	0.00	0.00	128,267,000.00
应付票据	1,660,141.91	0.00	0.00	0.00	1,660,141.91
应付账款	1,442,022,415.02	12,500,630.23	2,075,191.64	0.00	1,456,598,236.89
其他应付款	88,905,639.10	9,508,271.96	4,946,369.95	108,323.82	103,468,604.83
预收账款	65,331.03	0.00	0.00	0.00	65,331.03
应付利息	314,928.31	0.00	0.00	0.00	314,928.31
应付职工薪酬	13,844,498.85	1,583,229.15	0.00	0.00	15,427,728.00

## 2. 敏感性分析

本集团采用敏感性分析技术分析外汇风险变量的合理、可能变化对当期损益或所有者权益可能产生的影响。由于外汇风险变量很少孤立的发生变化，而变量之间存在的相关性对某一风险变量变化的最终影响金额将产生重大作用，在其它变量不变的情况下，汇率可能发生的合理变动对当期损益和权益的税后影响如下：

单位：元 币种：人民币

项目	汇率变动	2016 年度		2015 年度	
		对净利润的影响	对所有者权益的影响	对净利润的影响	对所有者权益的影响
所有外币	对人民币升值 5%	707,915.32	707,915.32	589,765.19	589,765.19
所有外币	对人民币贬值 5%	-707,915.32	-707,915.32	-589,765.19	-589,765.19

## 十一、 公允价值的披露

### 1、 以公允价值计量的资产和负债的期末公允价值

适用 不适用

### 2、 持续和非持续第一层次公允价值计量项目市价的确定依据

适用 不适用

### 3、 持续和非持续第二层次公允价值计量项目，采用的估值技术和重要参数的定性及定量信息

适用 不适用

### 4、 持续和非持续第三层次公允价值计量项目，采用的估值技术和重要参数的定性及定量信息

适用 不适用

### 5、 持续的第三层次公允价值计量项目，期初与期末账面价值间的调节信息及不可观察参数敏感性分析

适用 不适用

### 6、 持续的公允价值计量项目，本期内发生各层级之间转换的，转换的原因及确定转换时点的政策

适用 不适用

### 7、 本期内发生的估值技术变更及变更原因

适用 不适用

### 8、 不以公允价值计量的金融资产和金融负债的公允价值情况

适用 不适用

### 9、 其他

适用 不适用

## 十二、 关联方及关联交易

### 1、 本企业的母公司情况

适用 不适用

单位：万元 币种：人民币

母公司名称	注册地	业务性质	注册资本	母公司对本企业的持股比例 (%)	母公司对本企业的表决权比例 (%)
长久集团	长春市	运输、销售	7,000.00	76.16	76.16

本企业的母公情况的说明

无

本企业最终控制方是薄世久、李桂屏

其他说明：

无

### 2、 本企业的子公司情况

本企业子公司的情况详见附注



√适用 □不适用

详见附注

### 3、 本企业合营和联营企业情况

本企业重要的合营或联营企业详见附注

√适用 □不适用

详见附注

本期与本公司发生关联方交易，或前期与本公司发生关联方交易形成余额的其他合营或联营企业情况如下

√适用 □不适用

合营或联营企业名称	与本企业关系
上海业民科技有限公司	联营企业之子公司
中甫航运	联营企业之子公司
中久物流有限公司	联营企业之子公司

其他说明

□适用 √不适用

### 4、 其他关联方情况

√适用 □不适用

其他关联方名称	其他关联方与本企业关系
大连百利加汽车贸易有限公司	母公司的控股子公司
柳州鑫广达博腾汽车销售服务有限公司	母公司的控股子公司
北京长久世达汽车销售有限公司	母公司的控股子公司
北海鑫广达博鑫汽车销售服务有限公司	母公司的控股子公司
北京千品猫科技有限公司	母公司的全资子公司
德融国际融资租赁有限公司	母公司的控股子公司
佛山市顺德区世锦汽车贸易有限公司	母公司的控股子公司
广西南奥汽车销售服务有限公司	母公司的控股子公司
广西鑫广达长久汽车贸易有限公司	母公司的控股子公司
桂林鑫广达博远汽车销售服务有限公司	母公司的控股子公司
吉林省建达贸易有限公司	其他

其他说明

无

### 5、 关联交易情况

#### (1). 购销商品、提供和接受劳务的关联交易

采购商品/接受劳务情况表

√适用 □不适用

单位：元 币种：人民币

关联方	关联交易内容	本期发生额	上期发生额
中甫（上海）航运有限公司	接受劳务	184,978,184.33	83,520,404.93
中世国际物流有限公司	接受劳务/采购设备	4,387,511.19	4,698,108.03
哈欧国际物流股份有限公司	接受劳务	7,101,764.28	9,320,960.70
北京长久世达汽车销售有限公司	采购商品	663,329.00	0.00
广西鑫广达长久汽车贸易有限公司	接受劳务	150,000.00	0.00
佛山市顺德区世锦汽车贸易有限公司	接受劳务	93,600.00	0.00

关联方	关联交易内容	本期发生额	上期发生额
佛山市顺德区世锦汽车销售服务有限公司	接受劳务	69,500.00	0.00
柳州鑫广达博腾汽车销售服务有限公司	接受劳务	42,600.00	0.00
桂林鑫广达博远汽车销售服务有限公司	接受劳务	5,150.00	17,500.00
大连百利加汽车贸易有限公司	接受劳务	7,700.00	0.00
广西南奥汽车销售服务有限公司	接受劳务	3,000.00	0.00
广西鑫广达长久汽车商贸有限公司	接受劳务	2,000.00	0.00
北海鑫广达博鑫汽车销售服务有限公司	接受劳务	2,300.00	0.00

## 出售商品/提供劳务情况表

√适用 □不适用

单位：元 币种：人民币

关联方	关联交易内容	本期发生额	上期发生额
中甫航运	提供劳务	0.00	1,639.06
中甫航运	提供劳务	0.00	14,964.02
中久物流有限公司	提供劳务	1,305,495.50	219,369.37
哈欧国际	提供劳务	95,710.26	237,502.41
北京千品猫科技有限公司	提供劳务	510,175.79	0.00

## 购销商品、提供和接受劳务的关联交易说明

√适用 □不适用

中甫(上海)航运有限公司为本公司联营企业中世国际的子公司，是本公司水运业务承运商之一；子公司哈欧国际为本公司铁路业务承运商之一；柳州鑫广达博腾汽车销售服务有限公司等是控股股东长久集团子公司，本公司为其提供临时性二手车运输服务。

## (2). 关联受托管理/承包及委托管理/出包情况

本公司受托管理/承包情况表：

□适用 √不适用

关联托管/承包情况说明

□适用 √不适用

本公司委托管理/出包情况表：

□适用 √不适用

关联管理/出包情况说明

□适用 √不适用

## (3). 关联租赁情况

本公司作为出租方：

□适用 √不适用

本公司作为承租方：

√适用 □不适用

单位：元 币种：人民币

出租方名称	租赁资产种类	本期确认的租赁费	上期确认的租赁费
长久集团	土地	1,634,773.40	1,716,512.00

关联租赁情况说明

适用 不适用**(4). 关联担保情况**

本公司作为担保方

适用 不适用

单位：元 币种：欧元

被担保方	担保金额	担保起始日	担保到期日	担保是否已经履行完毕
德国长久	2,500,000	2016年1月15日	2020年12月31日	否

本公司作为被担保方

适用 不适用

单位：元 币种：人民币

担保方	担保金额	担保起始日	担保到期日	担保是否已经履行完毕
长久集团、薄世久、李桂屏	110,000,000	2016年9月26日	2017年9月22日	否

关联担保情况说明

适用 不适用**(5). 关联方资金拆借**适用 不适用**(6). 关联方资产转让、债务重组情况**适用 不适用**(7). 关键管理人员报酬**适用 不适用

单位：元 币种：人民币

项目	本期发生额	上期发生额
关键管理人员报酬	8,975,934.89	11,068,856.91

**(8). 其他关联交易**适用 不适用**6、关联方应收应付款项****(1). 应收项目**适用 不适用

单位：元 币种：人民币

项目名称	关联方	期末余额		期初余额	
		账面余额	坏账准备	账面余额	坏账准备
应收账款	中久物流有限公司	780,300.00	0.00	243,500.00	0.00
应收账款	北京千品猫科技有限公司	45,057.74	0.00	0.00	0.00
其他应收款	中久物流有限公司	100,000.00	0.00	100,000.00	0.00

**(2). 应付项目**

√适用 □不适用

单位:元 币种:人民币

项目名称	关联方	期末账面余额	期初账面余额
应付账款	中世国际	1,513,082.60	1,469,527.84
应付账款	中甫航运	89,246,738.38	32,577,853.11
应付账款	哈欧国际	0.00	3,265,844.26
应付账款	上海连久供应链管理有限公司	46,085.00	0.00
其他应付款	中世国际	211,800.00	200,000.00

**7、关联方承诺**

□适用 √不适用

**8、其他**

□适用 √不适用

**十三、 股份支付****1、 股份支付总体情况**

□适用 √不适用

**2、 以权益结算的股份支付情况**

√适用 □不适用

单位:元 币种:人民币

授予日权益工具公允价值的确定方法	评估
可行权权益工具数量的确定依据	详见说明
本期估计与上期估计有重大差异的原因	无
以权益结算的股份支付计入资本公积的累计金额	2,969,252.17
本期以权益结算的股份支付确认的费用总额	0.00

其他说明

说明:以权益结算的股份支付情况

新疆新长汇股权投资管理有限责任公司(以下简称新疆新长汇)成立于2012年,并于2012年8月29日取得新疆维吾尔自治区工商局经济技术开发区分局核发的字650000058025097号企业法人营业执照,初始注册资本为811万元,全部由本公司之实际控制人薄世久以货币出资,出资经新疆润通有限责任会计师事务所审验,并于2012年8月28日出具了“润通会验【2012】8-028号”验资报告予以确认。

2012年9月25日,根据新疆新长汇股东决定转让股权,具体股权转让比例及转让价款如下:将薄世久持有的新疆新长汇的货币出资139.23万元(17.17%的股权)以139.23万元转让给李涛;将薄世久持有的新疆新长汇的货币出资55.692万元(6.87%的股权)以55.692万元转让给陈钢;将薄世

久持有的新疆新长汇的货币出资 39.78 万元（4.91%的股权）以 39.78 万元转让给丁红伟；将薄世久持有的新疆新长汇的货币出资 39.78 万元（4.91%的股权）以 39.78 万元转让给张振鹏；将薄世久持有的新疆新长汇的货币出资 31.824 万元（3.92%的股权）以 31.824 万元转让给信蓁蓁；将薄世久持有的新疆新长汇的货币出资 31.824 万元（3.92%的股权）以 31.824 万元转让给王冬梅；将薄世久持有的新疆新长汇的货币出资 55.692 万元（6.87%的股权）以 55.692 万元转让给赵玖珊；将薄世久持有的新疆新长汇的货币出资 19.89 万元（2.45%的股权）以 19.89 万元转让给向红；将薄世久持有的新疆新长汇的货币出资 19.89 万元（2.45%的股权）以 19.89 万元转让给甘会强。

2012 年 10 月 22 日，根据新疆新长汇股东会决议，同意薄世久持有的新疆新长汇的货币出资 377.398 万元（46.53%的股权）中的 139.23 万元（17.17%的股权）以 139.23 万元转让给马德骥。

转让后，新疆新长汇股东出资信息如下：薄世久出资 238.1680 万元，持股比例 29.36%，马德骥出资 139.23 万元，持股比例 17.17%，李涛出资 139.23 万元，持股比例 17.17%，陈钢出资 55.692 万元，持股比例 6.87%，丁红伟出资 39.78 万元，持股比例 4.91%，张振鹏出资 39.78 万元，持股比例 4.91%，信蓁蓁出资 31.824 万元，持股比例 3.92%，王冬梅出资 31.824 万元，持股比例 3.92%，赵玖珊出资 55.692 万元，持股比例 6.87%，向红出资 19.89 万元，持股比例 2.45%，甘会强出资 19.89 万元，持股比例 2.45%。

根据吉林省长久实业集团有限公司与新疆新长汇签订的股份转让协议，吉林省长久实业集团有限公司将其持有本公司 203 万股的股份（占股本的 1.25%）转让给新疆新长汇，转让价款为 807.534 万元。转让后，新疆新长汇除股东薄世久外其他自然人股东持有本公司 0.883%的股份，股份数为 1,432,974.78 股，实际出资 5,728,320.00 元，每股实际出资 3.9975 元。

根据中资资产评估有限公司 2012 年 12 月 1 日出具的北京长久物流股份有限公司股东拟进行股权转让项目资产评估报告书（中资评报【2012】第 451 号），本公司经评估后股东全部权益价值于评估基准日 2011 年 12 月 31 日为 118,676.37 万元，2012 年 12 月 31 日本公司的股份数为 16,228.48 万股，每股经评估后的价值为 7.3128 元，与上述新疆新长汇其他自然人股东每股实际出资的差异 3.3153 元乘以其持有的本公司股份数 1,432,974.78 股，金额为 4,750,803.47 元，记入管理费用同时记入资本公积。

2014 年 3 月 4 日，根据赵玖珊与薄世久签订的股权转让协议，赵玖珊将其持有新疆新长汇公司 55.692 万股的股份（占股本的 6.87%）以 55.692 万元转让给薄世久，转出股份支付金额 461,778.10 元。

2015 年 4 月 28 日，根据甘会强与薄世久签订的股权转让协议，甘会强将其持有新疆新长汇公司 19.89 万股的股份（占股本的 2.45%）以 19.89 万元转让给薄世久，转出股份支付金额 164,852.88 元。

2015 年 9 月 1 日，根据马德骥与薄世久签订的股权转让协议，马德骥将其持有新疆新长汇公司 139.23 万股的股份(占股本的 17.17%)以 139.23 万元转让给薄世久，转出股份支付金额 1,154,920.32 元。

截止 2016 年 12 月 31 日，新疆新长汇股东出资信息如下：

序号	股东名称	出资额（万元）	出资比例
1	薄世久	452.9800	55.85%
2	李涛	139.2300	17.17%
3	陈钢	55.6920	6.87%
4	丁红伟	39.7800	4.91%
5	张振鹏	39.7800	4.91%
6	王冬梅	31.8240	3.92%
7	向红	19.8900	2.45%
8	信蓁蓁	31.8240	3.92%
	合计	811.0000	100.00%

### 3、以现金结算的股份支付情况

适用 不适用

### 4、股份支付的修改、终止情况

适用 不适用

### 5、其他

适用 不适用

## 十四、承诺及或有事项

### 1、重要承诺事项

适用 不适用

资产负债表日存在的对外重要承诺、性质、金额

#### 1. 重大承诺事项

已签订的正在或准备履行的租赁合同及财务影响

截止至 2016 年 12 月 31 日 (T)，本集团就经营租入办公场所等项目之不可撤销经营租赁所需于下列期间承担款项如下：

单位：元 币种：人民币

期间	经营租赁
T+1 年	22,471,527.33

期间	经营租赁
T+2 年	17,539,425.43
T+3 年	14,658,790.26
T+3 年以上	39,433,905.73
合计	94,103,648.75

2. 除上述承诺事项外,截止至 2016 年 12 月 31 日,本集团无其他需披露的重大承诺事项。

## 2、或有事项

### (1). 资产负债表日存在的重要或有事项

适用 不适用

1. 截止至 2016 年 12 月 31 日,本公司为其他单位提供担保情况。

本公司为其他单位提供担保情况详见“关联担保”所述。

2. 截止至 2016 年 12 月 31 日,本集团重大未决诉讼情况。

本公司重大未决诉讼情况详见“预计负债”所述。

3. 除存在上述或有事项外,截止至 2016 年 12 月 31 日,本集团无其他需披露的重大或有事项。

### (2). 公司没有需要披露的重要或有事项,也应予以说明:

适用 不适用

## 3、其他

适用 不适用

## 十五、资产负债表日后事项

### 1、重要的非调整事项

适用 不适用

### 2、利润分配情况

适用 不适用

单位:元 币种:人民币

拟分配的利润或股利	64,001,600.00
经审议批准宣告发放的利润或股利	64,001,600.00

### 3、销售退回

适用 不适用

### 4、其他资产负债表日后事项说明

适用 不适用

1. 大额金融机构借款情况

### (1) 本公司借款 19,000 万元

本公司于 2017 年 3 月 15 日向交通银行股份有限公司北京顺义支行借入 19,000.00 万元短期借款，用于支付物流运费，期限自 2017 年 3 月 15 日至 2017 年 9 月 22 日止，贷款利率 4.1325%/年。由本公司之控股股东吉林省长久实业集团有限公司和本公司之最终控制人薄世久、李桂屏共同提供担保。

### (2) 本公司借款 10,000 万元

本公司于 2017 年 3 月 8 日向招商银行股份有限公司北京崇文门支行借入 10,000.00 万元短期借款，用于流动资金周转，期限自 2017 年 3 月 8 日至 2018 年 3 月 7 日止，贷款利率 3.915%/年。由本公司之控股股东吉林省长久实业集团有限公司和本公司之最终控制人薄世久提供担保。

### (3) 常熟长恒公司抵押借款 3,000 万元

2017 年 1 月，本公司全资子公司常熟长恒公司向招商银行股份有限公司苏州分行（简称招行苏州分行）借款 3,000 万元，期限 27 个月，自 2017 年 1 月 9 日起至 2019 年 3 月 29 日止，年利率为 1-5 年贷款基准利率上浮 5%。常熟长恒公司与招行苏州分行签署最高额抵押合同（合同号 G0801160603），将其持有的坐落于常熟经济技术开发区捷豹路以北，日照路以西的面积为 83315 平方米的土地使用权抵押。本公司与招行苏州分行签署最高额不可撤销担保书（合同号 G0801160603），为常熟长恒公司该项借款提供全额担保。

### (4) 德国长久公司借款 250 万欧元

2017 年 1 月，本集团之全资子公司德国长久公司向中国银行法兰克福分行借款 250 万欧元，期限 1 年，自 2017 年 2 月 1 日至 2018 年 1 月 17 日止，利率为 6 个月期限的欧元银行同业拆借利率+2.2%。本公司与中国银行股份有限公司朝阳支行签署《保证金质押总协议》（2015 年京中结字 100436869 号），为德国长久公司该项借款提供质押担保，质押保证金存款 2,100 万元人民币。

## 2. 股权质押情况

本公司之控股股东吉林省长久实业集团（简称长久集团）将持有的本公司 1,900 万股有限售条件流通股股份质押给招商银行股份有限公司长春分行，占本公司总股本的 4.75%，用于办理贷款业务，并在中国证券登记结算有限责任公司办理了股权质押登记手续。登记日为 2017 年 3 月 10 日，质押期限为三年。

## 3. 关联交易



2017年3月10日，本集团之全资子公司吉林长久公司与长久集团控股子公司长久（滁州）专用汽车有限公司（简称长久专用车）签署《长久专用车买卖合同》（合同编号CJGZSY2017-001），由吉林长久公司向长久专用车采购10辆中置轴轿运车，交易总额531.50万元。

#### 4. 成立子公司

2017年3月，本公司新设立全资子公司长久集运物流有限公司，并于2017年3月2日取得北京市工商行政管理局颁发的统一社会信用代码为91110113MA00CEAA69号营业执照，注册资本10,000万元。

5. 除存在上述资产负债表日后事项披露事项外，本集团无其他重大资产负债表日后事项。

## 十六、 其他重要事项

### 1、 前期会计差错更正

#### (1). 追溯重述法

适用 不适用

#### (2). 未来适用法

适用 不适用

### 2、 债务重组

适用 不适用

### 3、 资产置换

#### (1). 非货币性资产交换

适用 不适用

#### (2). 其他资产置换

适用 不适用

### 4、 年金计划

适用 不适用

### 5、 终止经营

适用 不适用

### 6、 分部信息

#### (1). 报告分部的确定依据与会计政策：

适用 不适用

**(2). 报告分部的财务信息**

适用 不适用

**(3). 公司无报告分部的，或者不能披露各报告分部的资产总额和负债总额的，应说明原因**

适用 不适用

公司经营业务范围仅限物流行业，所分产品及相关财务信息已在第四节第二部分充分披露。由于本公司不针对各产品单独设账套核算，因此无法真实反映各产品资产总额和负债总额。

**(4). 其他说明：**

适用 不适用

**7、其他对投资者决策有影响的重要交易和事项**

适用 不适用

股权质押情况：

长久集团将持有的本公司 35,121,330 股有限售条件流通股股份质押给安信证券股份有限公司，占本公司总股本的 8.78%，用于办理股票质押式回购业务，并在中国证券登记结算有限责任公司办理了股权质押登记手续。本次交易的初始交易日为 2016 年 12 月 21 日，回购交易日为 2019 年 12 月 21 日。

长久集团将持有的本公司 31,930,600 股有限售条件流通股股份质押给海通证券股份有限公司，占本公司总股本的 7.98%，用于办理股票质押式回购业务，并在中国证券登记结算有限责任公司办理了股权质押登记手续。本次交易的初始交易日为 2016 年 12 月 22 日，回购交易日为 2019 年 12 月 20 日。

**8、其他**

适用 不适用

十七、 母公司财务报表主要项目注释

1、 应收账款

(1). 应收账款分类披露：

√适用 □不适用

单位：元 币种：人民币

种类	期末余额					期初余额				
	账面余额		坏账准备		账面价值	账面余额		坏账准备		账面价值
	金额	比例 (%)	金额	计提比例 (%)		金额	比例 (%)	金额	计提比例 (%)	
单项金额重大并单独计提坏账准备的应收账款	0.00		0.00		0.00	0.00		0.00		0.00
按信用风险特征组合计提坏账准备的应收账款	743,981,820.88	100.00	157,774.13	0.02	743,824,046.75	524,245,544.56	100.00	130,935.67	0.02	524,114,608.89
单项金额不重大但单独计提坏账准备的应收账款	0.00		0.00		0.00	0.00		0.00		0.00
合计	743,981,820.88	/	157,774.13	/	743,824,046.75	524,245,544.56	/	130,935.67	/	524,114,608.89

期末单项金额重大并单项计提坏账准备的应收账款：

□适用 √不适用

组合中，按账龄分析法计提坏账准备的应收账款：

√适用 □不适用

单位：元 币种：人民币

账龄	期末余额		
	应收账款	坏账准备	计提比例 (%)
1 年以内			

账龄	期末余额		
	应收账款	坏账准备	计提比例 (%)
其中：1 年以内分项			
0-6 个月 (含 6 个月)	703,648,281.08	0.00	0.00
6-12 个月	3,955,800.91	41,114.77	1.04
1 年以内小计	707,604,081.99	41,114.77	0.01
1 至 2 年	1,143,242.25	114,324.23	10.00
2 至 3 年	7,783.78	2,335.13	30.00
3 年以上			
3 至 4 年			
4 至 5 年			
5 年以上			
合计	708,755,108.02	157,774.13	0.02

确定该组合依据的说明：

组合中，账龄时间越长，应收款项的回收可能性越小。根据应收款项账龄与回款概率，得出两者之间的比率。

组合中，采用余额百分比法计提坏账准备的应收账款：

适用 不适用

组合中，采用其他方法计提坏账准备的应收账款：

适用 不适用

组合中还包含收最终控制方供职的关联方及合营、联营企业

单位：元 币种：人民币

类别	年末余额			
	账面余额		坏账准备	
	金额	比例 (%)	金额	比例 (%)
受最终控制方控制的关联方及合营、联营企业	35,226,712.86	4.73	-	0.00

(2). 本期计提、收回或转回的坏账准备情况:

本期计提坏账准备金额 76,911.93 元; 本期收回或转回坏账准备金额 0 元。

其中本期坏账准备收回或转回金额重要的:

适用 不适用

(3). 本期实际核销的应收账款情况

适用 不适用

其中重要的应收账款核销情况

适用 不适用

(4). 按欠款方归集的期末余额前五名的应收账款情况:

适用 不适用

单位：元 币种：人民币

单位名称	年末余额	账龄	所占比例 (%)	坏账准备期末余额
北京中都格罗唯视物流有限公司	311,241,778.71	0-6 个月 (含 6 个月)	41.83	0.00
重庆长安汽车股份有限公司	157,626,003.49	0-6 个月 (含 6 个月) 153,996,982.56 元; 6 个月-1 年 2,920,338.80 元; 1-2 年 700,898.35 元; 2-3 年 7,783.78 元	21.19	103,185.11
华晨宝马汽车有限公司	57,916,254.47	0-6 个月 (含 6 个月)	7.78	0.00
安徽奇瑞汽车销售有限公司	41,078,665.23	0-6 个月 (含 6 个月)	5.52	0.00
柳州长久公司	28,345,609.11	0-6 个月 (含 6 个月)	3.81	0.00
合计	596,208,311.01	—	80.14	103,185.11

(5). 因金融资产转移而终止确认的应收账款:

适用 不适用

(6). 转移应收账款且继续涉入形成的资产、负债金额:

适用 不适用

其他说明:

适用 不适用

## 2、其他应收款

## (1). 其他应收款分类披露:

√适用 □不适用

单位：元 币种：人民币

类别	期末余额					期初余额				
	账面余额		坏账准备		账面价值	账面余额		坏账准备		账面价值
	金额	比例 (%)	金额	计提比例 (%)		金额	比例 (%)	金额	计提比例 (%)	
单项金额重大并单独计提坏账准备的其他应收款	0.00		0.00		0.00	10,253,416.83	5.91	0.00		10,253,416.83
按信用风险特征组合计提坏账准备的其他应收款	170,905,799.89	99.98	65,644.97	0.04	170,840,154.92	163,310,502.99	94.09	137,694.64	0.08	163,172,808.35
单项金额不重大但单独计提坏账准备的其他应收款	31,860.01	0.02	31,860.01	100.00	0.00	0.00		0.00		0.00
合计	170,937,659.90	/	97,504.98	/	170,840,154.92	173,563,919.82	/	137,694.64	/	173,426,225.18

期末单项金额重大并单项计提坏账准备的其他应收款:

□适用 √不适用

组合中，按账龄分析法计提坏账准备的其他应收款：

适用 不适用

单位：元 币种：人民币

账龄	期末余额		
	其他应收款	坏账准备	计提比例
1 年以内			
其中：1 年以内分项			
0-12 个月	416,065.70	41,606.57	10.00%
1 年以内小计	416,065.70	41,606.57	10.00%
1 至 2 年	0.00	0.00	
2 至 3 年	12,548.00	10,038.40	80.00%
3 年以上	14,000.00	14,000.00	100.00%
3 至 4 年			
4 至 5 年			
5 年以上			
合计	442,613.70	65,644.97	14.83%

确定该组合依据的说明：

根据账龄判断款项回收的可能

组合中，采用余额百分比法计提坏账准备的其他应收款：

适用 不适用

组合中，采用其他方法计提坏账准备的其他应收款：

适用 不适用

受最终控制方控制的关联方及合营、联营企业以及保证金等：

单位：元 币种：人民币

组合名称	年末余额		
	其他应收款	坏账准备	计提比例 (%)
受最终控制方控制的关联方及合营、联营企业	153,574,188.04	0.00	0.00
保证金、备用金、押金	16,888,998.15	0.00	0.00
合计	170,463,186.19	0.00	—

## (2) 本期计提、收回或转回的坏账准备情况：

本期计提坏账准备金额 1,596,789.59 元；本期收回或转回坏账准备金额 0 元。

其中本期坏账准备转回或收回金额重要的：

适用 不适用

## (3) 本期实际核销的其他应收款情况

适用 不适用

单位：元 币种：人民币

项目	核销金额
实际核销的其他应收款	1,670,197.08

其中重要的其他应收款核销情况：

适用 不适用

单位：元 币种：人民币

单位名称	其他应收款性质	核销金额	核销原因	履行的核销程序	款项是否由关联交易产生
司机赔偿款	事故借款	1,670,197.08	无法收回	由资产归口部门申报，董事长审批通过	否
合计	/	1,670,197.08	/	/	/

其他应收款核销说明：

适用 不适用

为商用车自营业务中，部分事故产生的事故借款与保险回款的差额。

#### (4). 其他应收款按款项性质分类情况

适用 不适用

单位：元 币种：人民币

款项性质	期末账面余额	期初账面余额
受最终控制方控制的关联方及合营、联营企业	153,574,188.04	154,988,550.56
诉讼赔偿款	0.00	10,253,416.83
保证金、备用金、押金	16,888,998.15	7,729,854.33
代垫款项	474,473.71	592,098.10
合计	170,937,659.90	173,563,919.82

#### (5). 按欠款方归集的期末余额前五名的其他应收款情况：

适用 不适用

单位：元 币种：人民币

单位名称	款项的性质	期末余额	账龄	占其他应收款期末余额合计数的比例(%)	坏账准备期末余额
唐山长久	内部往来	89,722,950.14	1年以内 20,190,414.28元； 3-4年 77,361,591.92元	52.49	0.00
常熟长恒	内部往来	21,318,500.00	1年以内	12.47	0.00
江苏长久	内部往来	16,300,000.00	1年以内	9.54	0.00
柳州长久	内部往来	12,522,521.42	1年以内	7.33	0.00
芜湖长久	内部往来	11,276,996.46	1年以内	6.60	0.00
合计	—	151,140,968.02	—	88.43	0.00

#### (6). 涉及政府补助的应收款项

适用 不适用



## (7). 因金融资产转移而终止确认的其他应收款:

适用 不适用

## (8). 转移其他应收款且继续涉入形成的资产、负债金额:

适用 不适用

其他说明:

适用 不适用

## 2、长期股权投资

适用 不适用

单位: 元 币种: 人民币

项目	期末余额			期初余额		
	账面余额	减值准备	账面价值	账面余额	减值准备	账面价值
对子公司投资	194,943,984.47	0.00	194,943,984.47	145,014,305.60	0.00	145,014,305.60
对联营、合营企业投资	153,078,374.99	0.00	153,078,374.99	166,129,736.79	0.00	166,129,736.79
合计	348,022,359.46	0.00	348,022,359.46	311,144,042.39	0.00	311,144,042.39

## (1) 对子公司投资

适用 不适用

单位: 元 币种: 人民币

被投资单位	期初余额	本期增加	本期减少	期末余额	本期计提减值准备	减值准备期末余额
吉林长久	32,780,000.00	0.00	0.00	32,780,000.00	0.00	0.00
芜湖长久	5,000,000.00	0.00	0.00	5,000,000.00	0.00	0.00
长久国际	5,000,000.00	0.00	0.00	5,000,000.00	0.00	0.00
柳州长久	5,000,000.00	0.00	0.00	5,000,000.00	0.00	0.00
大连汇通	2,000,000.00	0.00	0.00	2,000,000.00	0.00	0.00
重庆特锐	11,000,000.00	0.00	0.00	11,000,000.00	0.00	0.00
唐山长久	30,000,000.00	0.00	0.00	30,000,000.00	0.00	0.00
佛山长众	5,000,000.00	0.00	0.00	5,000,000.00	0.00	0.00
济南长久	10,000,000.00	0.00	0.00	10,000,000.00	0.00	0.00
江苏长久	30,000,000.00	0.00	0.00	30,000,000.00	0.00	0.00
德国长久	4,234,305.60	0.00	0.00	4,234,305.60	0.00	0.00
青岛长久	5,000,000.00	0.00	0.00	5,000,000.00	0.00	0.00
哈欧国际	0.00	49,929,678.87	0.00	49,929,678.87	0.00	0.00
武汉长久尚鸿物流有限公司	0.00	5,100,000.00	5,100,000.00	0.00	0.00	0.00
合计	145,014,305.60	55,029,678.87	5,100,000.00	194,943,984.47	0.00	0.00

## (2) 对联营、合营企业投资

√适用 □不适用

单位：元 币种：人民币

投资单位	期初余额	本期增减变动							期末余额	减值准备期末余额
		追加投资	减少投资	权益法下确认的投资损益	其他综合收益调整	其他权益变动	宣告发放现金股利或利润	计提减值准备		
一、合营企业										
小计										
二、联营企业										
哈欧国际	28,020,654.45			-1,090,975.58					-26,929,678.87	0.00
中世国际	138,109,082.34			14,812,485.46		156,807.19				153,078,374.99
小计	166,129,736.79			13,721,509.88		156,807.19			-26,929,678.87	153,078,374.99
合计	166,129,736.79			13,721,509.88		156,807.19			-26,929,678.87	153,078,374.99

其他说明：

无

**3、营业收入和营业成本：**

√适用 □不适用

单位：元 币种：人民币

项目	本期发生额		上期发生额	
	收入	成本	收入	成本
主营业务	2,129,859,348.13	1,859,129,493.14	1,614,255,098.70	1,384,898,219.48
其他业务	3,155,457.27	2,614,445.51	9,433.96	0.00
合计	2,133,014,805.40	1,861,743,938.65	1,614,264,532.66	1,384,898,219.48

其他说明：

无

**4、投资收益**

√适用 □不适用

单位：元 币种：人民币

项目	本期发生额	上期发生额
成本法核算的长期股权投资收益	0.00	189,075,516.26
权益法核算的长期股权投资收益	13,721,509.88	7,572,052.14
处置长期股权投资产生的投资收益	-13,027.89	0.00
以公允价值计量且其变动计入当期损益的金融资产在持有期间的投资收益		
处置以公允价值计量且其变动计入当期损益的金融资产取得的投资收益		
持有至到期投资在持有期间的投资收益		
可供出售金融资产在持有期间的投资收益		
处置可供出售金融资产取得的投资收益	2,897,923.23	0.00
丧失控制权后，剩余股权按公允价值重新计量产生的利得		
合计	16,606,405.22	196,647,568.40

**5、其他**

□适用 √不适用

**十八、 补充资料****1、 当期非经常性损益明细表**

√适用 □不适用

单位：元 币种：人民币

项目	金额	说明
非流动资产处置损益	-100,652.71	
越权审批或无正式批准文件的税收返还、减免		
计入当期损益的政府补助（与企业业务密切相关，按照国家统一标准定额或定量享受的政府补助除外）	50,774,905.67	详见政府补助
计入当期损益的对非金融企业收取的资金占用费		
企业取得子公司、联营企业及合营企业的投资成本小于取得投资时应享有被投资单位可辨认净资产公允价值产生的收益		

项目	金额	说明
非货币性资产交换损益		
委托他人投资或管理资产的损益		
因不可抗力因素，如遭受自然灾害而计提的各项资产减值准备		
债务重组损益		
企业重组费用，如安置职工的支出、整合费用等		
交易价格显失公允的交易产生的超过公允价值部分的损益		
同一控制下企业合并产生的子公司期初至合并日的当期净损益		
与公司正常经营业务无关的或有事项产生的损益		
除同公司正常经营业务相关的有效套期保值业务外，持有交易性金融资产、交易性金融负债产生的公允价值变动损益，以及处置交易性金融资产、交易性金融负债和可供出售金融资产取得的投资收益		
单独进行减值测试的应收款项减值准备转回		
对外委托贷款取得的损益		
采用公允价值模式进行后续计量的投资性房地产公允价值变动产生的损益		
根据税收、会计等法律、法规的要求对当期损益进行一次性调整对当期损益的影响		
受托经营取得的托管费收入		
除上述各项之外的其他营业外收入和支出	3,883,995.05	收到的违约金罚款净收入等
其他符合非经常性损益定义的损益项目	2,897,923.23	理财收益
所得税影响额	-13,266,790.41	
少数股东权益影响额	14,480.37	
合计	44,203,861.20	

对公司根据《公开发行证券的公司信息披露解释性公告第1号——非经常性损益》定义界定的非经常性损益项目，以及把《公开发行证券的公司信息披露解释性公告第1号——非经常性损益》中列举的非经常性损益项目界定为经常性损益的项目，应说明原因。

适用 不适用

## 2、净资产收益率及每股收益

适用 不适用

报告期利润	加权平均净资产收益率(%)	每股收益	
		基本每股收益	稀释每股收益
归属于公司普通股股东的净利润	28.49	0.97	0.97
扣除非经常性损益后归属于公司普通股股东的净利润	25.02	0.85	0.85

## 3、境内外会计准则下会计数据差异

适用 不适用

**4、其他**适用 不适用**第十二节 备查文件目录**

备查文件目录	(一) 载有公司法定代表人、主管会计工作负责人、会计机构负责人签字并盖章的财务报表
备查文件目录	(二) 报告期内在上海证券交易所网站及中国证监会指定报纸上公开披露的所有公司文件的正本及公告原稿
备查文件目录	(三) 载有会计师事务所盖章、注册会计师签名并盖章的审计报告原件

董事长：薄世久

董事会批准报送日期：2017.04.14

**修订信息**适用 不适用