

招商稳荣定期开放灵活配置混合型证券投资 基金 2017 年第 1 季度报告

2017 年 3 月 31 日

基金管理人：招商基金管理有限公司

基金托管人：宁波银行股份有限公司

报告送出日期：2017 年 4 月 21 日

§ 1 重要提示

基金管理人的董事会及董事保证本报告所载资料不存在虚假记载、误导性陈述或重大遗漏，并对其内容的真实性、准确性和完整性承担个别及连带责任。

基金托管人宁波银行股份有限公司根据本基金合同规定，于 2017 年 4 月 20 日复核了本报告中的财务指标、净值表现和投资组合报告等内容，保证复核内容不存在虚假记载、误导性陈述或者重大遗漏。

基金管理人承诺以诚实信用、勤勉尽责的原则管理和运用基金资产，但不保证基金一定盈利。

基金的过往业绩并不代表其未来表现。投资有风险，投资者在作出投资决策前应仔细阅读本基金的招募说明书。

本报告中财务资料未经审计。

本报告期自 2017 年 1 月 1 日起至 3 月 31 日止。

§ 2 基金产品概况

| | |
|------------|---|
| 基金简称 | 招商稳荣定开灵活混合 |
| 基金主代码 | 003351 |
| 交易代码 | 003351 |
| 基金运作方式 | 契约型开放式 |
| 基金合同生效日 | 2016 年 10 月 25 日 |
| 报告期末基金份额总额 | 1,815,860,375.25 份 |
| 投资目标 | 在严格控制风险的基础上，通过定期开放的形式保持适度流动性，力求取得超越基金业绩比较基准的收益。 |
| 投资策略 | <p>本基金通过对我国宏观经济指标、国家产业政策、货币政策和财政政策及我国资本市场的运行状况等深入研究，判断我国宏观经济发展趋势、中短期利率走势、债券市场预期风险水平和相对收益率。结合本基金封闭期和开放期的设置，采用不同的投资策略。</p> <p>（一）封闭期投资策略</p> <p>1. 大类资产配置策略</p> <p>本基金依据定期公布的宏观和金融数据以及投资部门对于宏观经济、股市政策、市场趋势的综合分析，重点关注包括 GDP 增速、固定资产投资增速、净出口增速、通胀率、货币供应、利率等宏观指标的变化趋势，同时强调金融市场投资者行为分析，关注资本市场资金供求关系变化等因素，在深入分析和充分论证的基础上评估宏观经济运行及政策对资本市场的影响方向和力度，形成资产配置的整体规划，灵活调整股票资产的仓位。</p> <p>2. 股票投资策略</p> <p>本基金主要采取自下而上的选股策略。</p> <p>3. 债券投资策略</p> |

| | | |
|-----------------|--|-------------------|
| | <p>本基金采用债券投资策略包括：久期策略、期限结构策略、个券选择策略和相对价值判断策略等，对于可转换公司债等特殊品种，将根据其特点采取相应的投资策略。</p> <p>4. 权证投资策略</p> <p>本基金对权证资产的投资主要是通过分析影响权证内在价值最重要的两种因素——标的资产价格以及市场隐含波动率的变化，灵活构建避险策略，波动率差策略以及套利策略。</p> <p>5. 股指期货投资策略</p> <p>本基金投资股指期货将根据风险管理的原则，主要选择流动性好、交易活跃的股指期货合约。本基金力争利用股指期货的杠杆作用，以实现管理市场风险和调节股票仓位的目的。</p> <p>6. 国债期货投资策略</p> <p>本基金参与国债期货投资是为了有效控制债券市场的系统性风险，本基金将根据风险管理原则，以套期保值为主要目的，适度运用国债期货提高投资组合运作效率。</p> <p>7. 资产支持证券投资策略</p> <p>在控制风险的前提下，本基金对资产支持证券从五个方面综合定价，选择低估的品种进行投资。五个方面包括信用因素、流动性因素、利率因素、税收因素和提前还款因素。而当前的信用因素是需要重点考虑的因素。</p> <p>8. 中小企业私募债券投资策略</p> <p>中小企业私募债具有票面利率较高、信用风险较大、二级市场流动性较差等特点。因此本基金审慎投资中小企业私募债券。</p> <p>(二) 开放期投资策略</p> <p>开放期内，本基金为保持较高的流动性，在遵守本基金有关投资限制与投资比例的前提下，主要配置高流动性的投资品种，防范流动性风险，满足开放期流动性的需求。</p> | |
| 业绩比较基准 | 中证全债指数收益率*70%+沪深 300 指数收益率*30% | |
| 风险收益特征 | 本基金属于混合型基金，其预期的风险和收益高于货币市场型基金、债券型基金，低于股票型基金，属于证券投资基金中中高风险、中高预期收益的品种。 | |
| 基金管理人 | 招商基金管理有限公司 | |
| 基金托管人 | 宁波银行股份有限公司 | |
| 下属分级基金的基金简称 | 招商稳荣定开灵活混合 A | 招商稳荣定开灵活混合 C |
| 下属分级基金的交易代码 | 003351 | 003352 |
| 报告期末下属分级基金的份额总额 | 1, 810, 663, 694. 98 份 | 5, 196, 680. 27 份 |

§ 3 主要财务指标和基金净值表现

3.1 主要财务指标

单位：人民币元

| | |
|--------|---------------------------|
| 主要财务指标 | 报告期（2017年1月1日—2017年3月31日） |
|--------|---------------------------|

| | 招商稳荣定开灵活混合 A | 招商稳荣定开灵活混合 C |
|-----------------|------------------|--------------|
| 1. 本期已实现收益 | 7,539,704.36 | 15,213.03 |
| 2. 本期利润 | 1,523,094.42 | -2,005.55 |
| 3. 加权平均基金份额本期利润 | 0.0008 | -0.0004 |
| 4. 期末基金资产净值 | 1,803,839,753.85 | 5,165,985.56 |
| 5. 期末基金份额净值 | 0.9962 | 0.9941 |

注：1、所述基金业绩指标不包括持有人认购或交易基金的各项费用，计入费用后实际收益水平要低于所列数字；

2、本期已实现收益指基金本期利息收入、投资收益、其他收入（不含公允价值变动收益）扣除相关费用后的余额，本期利润为本期已实现收益加上本期公允价值变动收益；

3、本基金合同于 2016 年 10 月 25 日生效，截至本报告期末基金成立未满一年。

3.2 基金净值表现

3.2.1 本报告期基金份额净值增长率及其与同期业绩比较基准收益率的比较

招商稳荣定开灵活混合 A

| 阶段 | 净值增长率① | 净值增长率标准差② | 业绩比较基准收益率③ | 业绩比较基准收益率标准差④ | ①—③ | ②—④ |
|-------|--------|-----------|------------|---------------|--------|-------|
| 过去三个月 | 0.08% | 0.31% | 1.09% | 0.17% | -1.01% | 0.14% |

招商稳荣定开灵活混合 C

| 阶段 | 净值增长率① | 净值增长率标准差② | 业绩比较基准收益率③ | 业绩比较基准收益率标准差④ | ①—③ | ②—④ |
|-------|--------|-----------|------------|---------------|--------|-------|
| 过去三个月 | -0.04% | 0.31% | 1.09% | 0.17% | -1.13% | 0.14% |

3.2.2 自基金合同生效以来基金累计净值增长率变动及其与同期业绩比较基准收益率变动的比较

招商稳荣定开灵活混合A基金份额累计净值增长率与同期业绩比较基准收益率的历史走势对比图

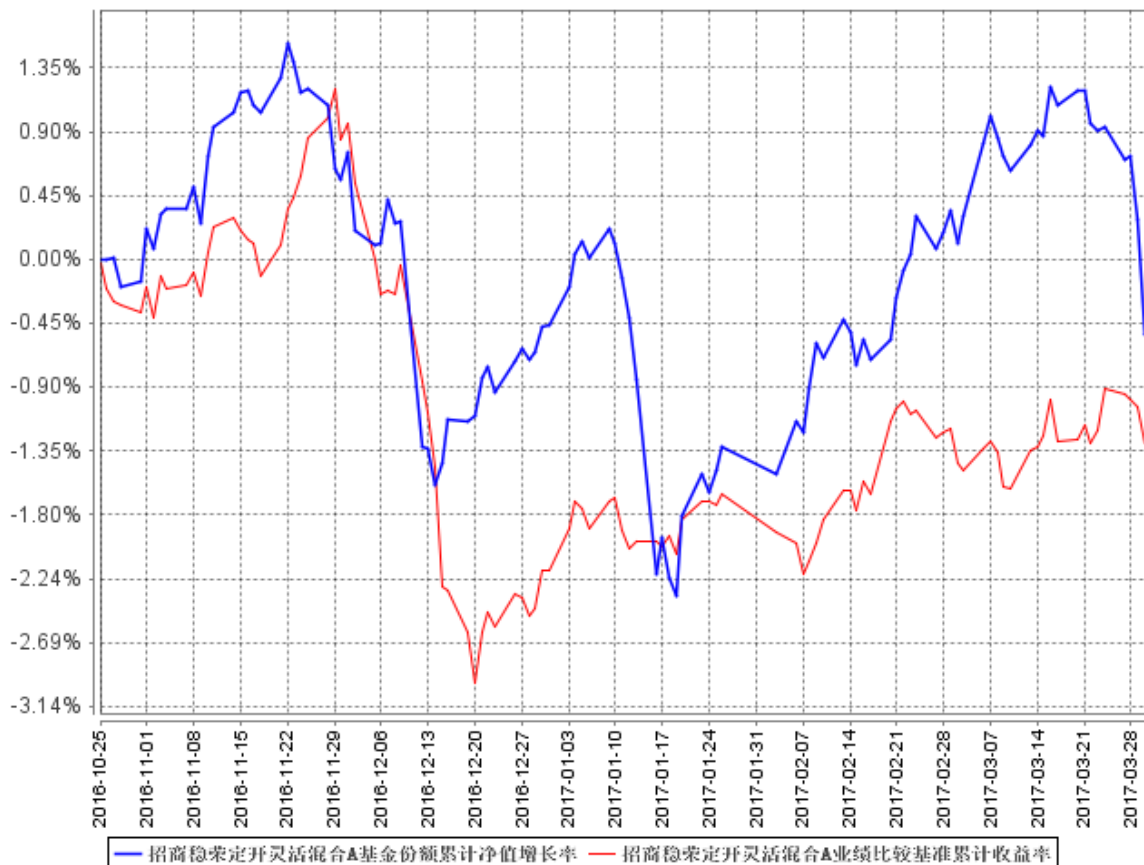

招商稳荣定开灵活混合C基金份额累计净值增长率与同期业绩比较基准收益率的历史走势对比图

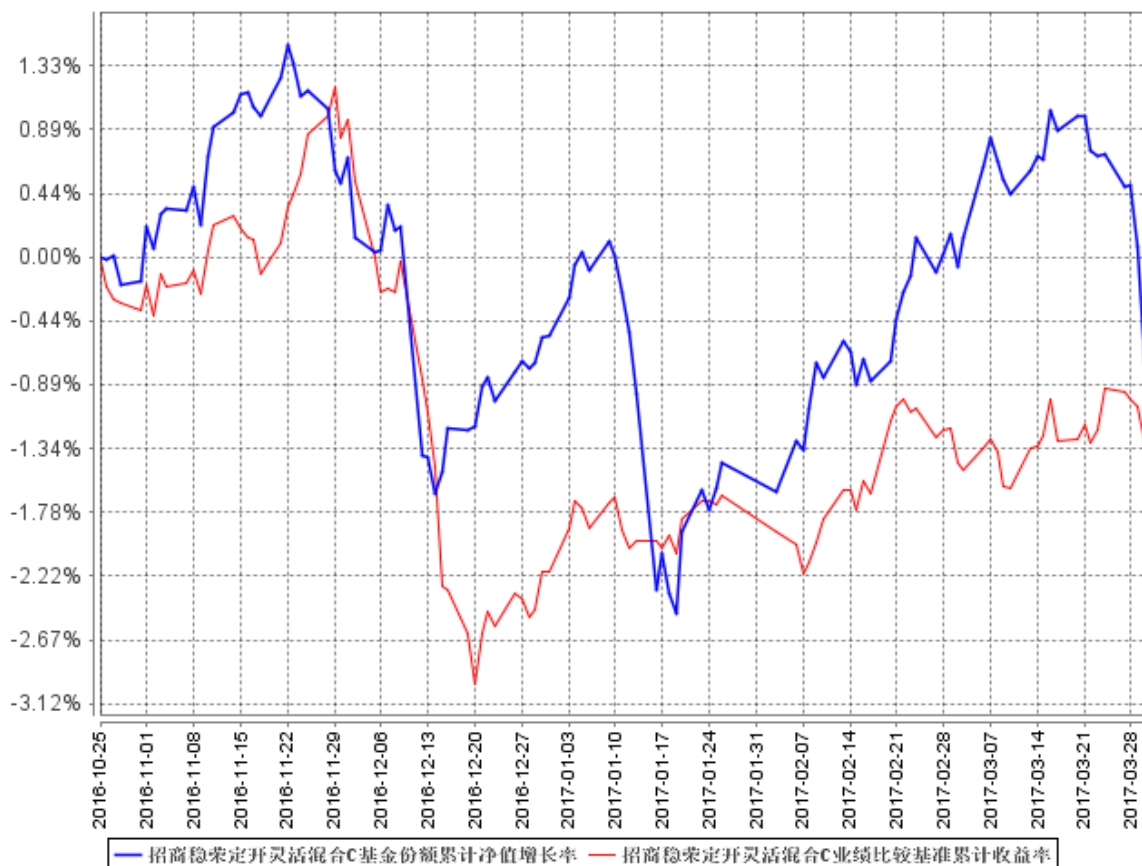

注：本基金合同于 2016 年 10 月 25 日生效，截至本报告期末基金成立未满一年；自基金成立日起 6 个月内为建仓期，截至报告期末基金尚未完成建仓。

§ 4 管理人报告

4.1 基金经理（或基金经理小组）简介

| 姓名 | 职务 | 任本基金的基金经理期限 | | 证券从业年限 | 说明 |
|----|---------|-------------|------|--------|---|
| | | 任职日期 | 离任日期 | | |
| 王平 | 本基金基金经理 | 2016年10月27日 | - | 11 | 男，管理学硕士，FRM。2006年加入招商基金管理有限公司，历任投资风险管理部助理数量分析师、风险管理部数量分析师、高级风控经理，主要负责公司投资风险管理、金融工程研究等工作，曾任招商深证 100 指数证券投资基金、招商中证大宗商品股票指数分级证券投资基金、招商央视财经 50 指数证券投资基金、招商中证银行指数分级证券投资基金、招商中证煤炭等权指数分级证券投资基金、招 |

| | | | | | |
|----|---------|------------------|---|---|---|
| | | | | | 商中证白酒指数分级证券投资基金、招商国证生物医药指数分级证券投资基金、上证消费 80 交易型开放式指数证券投资基金及联接基金、深证电子信息传媒产业 (TMT) 50 交易型开放式指数证券投资基金及联接基金基金经理, 现任量化投资部副总监兼招商量化精选股票型发起式证券投资基金、招商稳荣定期开放灵活配置混合型证券投资基金、招商财经大数据策略股票型证券投资基金、招商沪深 300 指数增强型证券投资基金及招商中证 1000 指数增强型证券投资基金基金经理。 |
| 康晶 | 本基金基金经理 | 2016 年 10 月 25 日 | - | 6 | 男, 理学硕士。2009 年加入魏斯曼资本公司交易部, 任交易员; 2011 年 1 月加入中信证券股份有限公司债券资本市场部, 任研究员; 2012 年 3 月加入招商基金管理有限公司固定收益投资部, 曾任研究员、招商安本增利债券型证券投资基金基金经理, 现任招商产业债券型证券投资基金、招商安泰债券基金、招商境远保本混合型证券投资基金、招商安达保本混合型证券投资基金、招商安润保本混合型证券投资基金、招商安盈保本混合型证券投资基金、招商招兴纯债债券型证券投资基金、招商安裕保本混合型证券投资基金、招商安博保本混合型证券投资基金、招商丰达灵活配置混合型证券投资基金、招商丰睿灵活配置混合型证券投资基金、招商招坤纯债债券型证券投资基金、招商稳祥定期开放灵活配置混合型证券投资基金、招商招益两年定期开放债券型证券投资基金、招商稳荣定期开放灵活配置混合型证券投资基金、招商招乾债券型证券投资基金、招商稳乾定期开放灵活配置混合型证券投资基金、招商稳泰定期开放灵活配置混合型证券投资基金以及招商丰诚灵活配置混合型证券投资基金基金经理。 |

注: 1、本基金首任基金经理的任职日期为本基金合同生效日期, 后任基金经理的任职日期以及历任基金经理的离任日期为公司相关会议做出决定的公告 (生效) 日期;

2、证券从业年限计算标准遵从行业协会《证券业从业人员资格管理办法》中关于证券从业人

员范围的相关规定。

4.2 管理人对报告期内本基金运作合规守信情况的说明

基金管理人声明：在本报告期内，本基金管理人严格遵守《中华人民共和国证券投资基金法》、《公开募集证券投资基金运作管理办法》等有关法律法规及其各项实施准则的规定以及《招商稳荣定期开放灵活配置混合型证券投资基金基金合同》等基金法律文件的约定，本着诚实信用、勤勉尽责的原则管理和运用基金资产，在严格控制风险的前提下，为基金持有人谋求最大利益。本报告期内，基金运作整体合法合规，无损害基金持有人利益的行为。基金的投资范围以及投资运作符合有关法律法规及基金合同的规定。

4.3 公平交易专项说明

4.3.1 公平交易制度的执行情况

基金管理人（以下简称“公司”）已建立较完善的研究方法和投资决策流程，确保各投资组合享有公平的投资决策机会。公司建立了所有组合适用的投资对象备选库，制定明确的备选库建立、维护程序。公司拥有健全的投资授权制度，明确投资决策委员会、投资总监、投资组合经理等各投资决策主体的职责和权限划分，投资组合经理在授权范围内可以自主决策，超过投资权限的操作需要经过严格的审批程序。公司的相关研究成果向内部所有投资组合开放，在投资研究层面不存在各投资组合间不公平的问题。

4.3.2 异常交易行为的专项说明

公司严格控制不同投资组合之间的同日反向交易，严格禁止可能导致不公平交易和利益输送的同日反向交易。确因投资组合的投资策略或流动性等需要而发生的同日反向交易，公司要求相关投资组合经理提供决策依据，并留存记录备查，完全按照有关指数的构成比例进行投资的组合等除外。

本报告期内，本基金各项交易均严格按照相关法律法规、基金合同的有关要求执行，本公司所有投资组合参与的交易所公开竞价同日反向交易不存在成交较少的单边交易量超过该证券当日成交量的 5% 的情形。报告期内未发现有可能导致不公平交易和利益输送的重大异常交易行为。

4.4 报告期内基金投资策略和运作分析

报告期内，本基金运用量化择时模型对市场进行判断，根据市场变化对股票、债券等资产进行配置，在保持总体风险水平相对可控的基础上，力争投资组合资产的稳定增值；采用量化投资模型来精选股票，分散化投资，并不断优化股票组合权重，以期实现理想的风险收益比率。

关于本基金的运作，报告期内投资运作较为稳定，股票仓位根据模型结果进行调整。

4.5 报告期内基金的业绩表现

报告期内，本基金 A 类份额净值增长率为 0.08%，C 类份额净值增长率为-0.04%，同期业绩基准增长率为 1.09%。

4.6 报告期内基金持有人数或基金资产净值预警说明

根据证监会《公开募集证券投资基金运作管理办法》第四十一条的相关要求，基金合同生效后，连续二十个工作日出现基金份额持有人数量不满二百人或者基金资产净值低于五千万元情形的，基金管理人应当在定期报告中予以披露。

报告期内，本基金未发生连续二十个工作日出现基金份额持有人数量不满二百人或者基金资产净值低于五千万的情形。

§ 5 投资组合报告

5.1 报告期末基金资产组合情况

| 序号 | 项目 | 金额（元） | 占基金总资产的比例（%） |
|----|-------------------|------------------|--------------|
| 1 | 权益投资 | 519,659,131.10 | 28.66 |
| | 其中：股票 | 519,659,131.10 | 28.66 |
| 2 | 基金投资 | - | - |
| 3 | 固定收益投资 | 898,426,865.40 | 49.55 |
| | 其中：债券 | 898,426,865.40 | 49.55 |
| | 资产支持证券 | - | - |
| 4 | 贵金属投资 | - | - |
| 5 | 金融衍生品投资 | - | - |
| 6 | 买入返售金融资产 | 315,000,000.00 | 17.37 |
| | 其中：买断式回购的买入返售金融资产 | - | - |
| 7 | 银行存款和结算备付金合计 | 51,632,255.38 | 2.85 |
| 8 | 其他资产 | 28,331,826.00 | 1.56 |
| 9 | 合计 | 1,813,050,077.88 | 100.00 |

5.2 报告期末按行业分类的股票投资组合

5.2.1 报告期末按行业分类的境内股票投资组合

| 代码 | 行业类别 | 公允价值（元） | 占基金资产净值比例（%） |
|----|------------------|----------------|--------------|
| A | 农、林、牧、渔业 | 10,483,264.00 | 0.58 |
| B | 采矿业 | - | - |
| C | 制造业 | 400,256,421.52 | 22.13 |
| D | 电力、热力、燃气及水生产和供应业 | 36,808,149.66 | 2.03 |

| | | | |
|---|-----------------|----------------|-------|
| E | 建筑业 | 16,226,674.44 | 0.90 |
| F | 批发和零售业 | 16,643,864.51 | 0.92 |
| G | 交通运输、仓储和邮政业 | 9,688,440.37 | 0.54 |
| H | 住宿和餐饮业 | - | - |
| I | 信息传输、软件和信息技术服务业 | 19,714,206.00 | 1.09 |
| J | 金融业 | - | - |
| K | 房地产业 | - | - |
| L | 租赁和商务服务业 | - | - |
| M | 科学研究和技术服务业 | 5,233,652.16 | 0.29 |
| N | 水利、环境和公共设施管理业 | 4,604,458.44 | 0.25 |
| O | 居民服务、修理和其他服务业 | - | - |
| P | 教育 | - | - |
| Q | 卫生和社会工作 | - | - |
| R | 文化、体育和娱乐业 | - | - |
| S | 综合 | - | - |
| | 合计 | 519,659,131.10 | 28.73 |

5.2.2 报告期末按行业分类的沪港通投资股票投资组合

本基金本报告期末未持有沪港通投资股票。

5.3 报告期末按公允价值占基金资产净值比例大小排序的前十名股票投资明细

| 序号 | 股票代码 | 股票名称 | 数量（股） | 公允价值（元） | 占基金资产净值比例（%） |
|----|--------|------|-----------|--------------|--------------|
| 1 | 300472 | 新元科技 | 194,469 | 7,366,485.72 | 0.41 |
| 2 | 600744 | 华银电力 | 1,101,500 | 6,785,240.00 | 0.38 |
| 3 | 002441 | 众业达 | 489,508 | 6,074,794.28 | 0.34 |
| 4 | 002014 | 永新股份 | 396,130 | 5,981,563.00 | 0.33 |
| 5 | 603030 | 全筑股份 | 189,100 | 5,958,541.00 | 0.33 |
| 6 | 603131 | 上海沪工 | 113,432 | 5,913,210.16 | 0.33 |
| 7 | 300107 | 建新股份 | 898,465 | 5,893,930.40 | 0.33 |
| 8 | 002763 | 汇洁股份 | 190,846 | 5,879,965.26 | 0.33 |
| 9 | 300140 | 中环装备 | 346,000 | 5,878,540.00 | 0.32 |
| 10 | 002765 | 蓝黛传动 | 186,331 | 5,701,728.60 | 0.32 |

5.4 报告期末按债券品种分类的债券投资组合

| 序号 | 债券品种 | 公允价值（元） | 占基金资产净值比例（%） |
|----|------|----------------|--------------|
| 1 | 国家债券 | - | - |
| 2 | 央行票据 | - | - |
| 3 | 金融债券 | 460,540,000.00 | 25.46 |

| | | | |
|----|-----------|----------------|-------|
| | 其中：政策性金融债 | 460,540,000.00 | 25.46 |
| 4 | 企业债券 | - | - |
| 5 | 企业短期融资券 | - | - |
| 6 | 中期票据 | - | - |
| 7 | 可转债（可交换债） | 5,077,865.40 | 0.28 |
| 8 | 同业存单 | 432,809,000.00 | 23.93 |
| 9 | 其他 | - | - |
| 10 | 合计 | 898,426,865.40 | 49.66 |

5.5 报告期末按公允价值占基金资产净值比例大小排序的前五名债券投资明细

| 序号 | 债券代码 | 债券名称 | 数量（张） | 公允价值（元） | 占基金资产净值比例（%） |
|----|-----------|---------------|-----------|----------------|--------------|
| 1 | 111680045 | 16 杭州银行 CD175 | 2,600,000 | 249,860,000.00 | 13.81 |
| 2 | 140225 | 14 国开 25 | 2,000,000 | 200,940,000.00 | 11.11 |
| 3 | 150201 | 15 国开 01 | 1,400,000 | 140,308,000.00 | 7.76 |
| 4 | 160311 | 16 进出 11 | 1,200,000 | 119,292,000.00 | 6.59 |
| 5 | 111680050 | 16 包商银行 CD069 | 1,000,000 | 96,070,000.00 | 5.31 |

5.6 报告期末按公允价值占基金资产净值比例大小排序的前十名资产支持证券投资明细

本基金本报告期末未持有资产支持证券。

5.7 报告期末按公允价值占基金资产净值比例大小排序的前五名贵金属投资明细

本基金本报告期末未持有贵金属。

5.8 报告期末按公允价值占基金资产净值比例大小排序的前五名权证投资明细

本基金本报告期末未持有权证。

5.9 报告期末本基金投资的股指期货交易情况说明

5.9.1 报告期末本基金投资的股指期货持仓和损益明细

| 代码 | 名称 | 持仓量（买/卖） | 合约市值（元） | 公允价值变动（元） | 风险说明 |
|---------------|--------|----------|---------------|-------------|------------|
| IC1704 | IC1704 | 24 | 30,579,840.00 | -323,840.00 | - |
| IC1706 | IC1706 | 10 | 12,570,400.00 | 635,920.00 | - |
| IC1709 | IC1709 | 17 | 21,003,840.00 | 658,640.00 | - |
| 公允价值变动总额合计（元） | | | | | 970,720.00 |
| 股指期货投资本期收益（元） | | | | | 699,720.00 |

| | |
|-------------------|------------|
| 股指期货投资本期公允价值变动（元） | 970,720.00 |
|-------------------|------------|

5.9.2 本基金投资股指期货的投资政策

本基金投资股指期货将根据风险管理的原则，主要选择流动性好、交易活跃的股指期货合约。本基金力争利用股指期货的杠杆作用，以实现管理市场风险和调节股票仓位的目的。

5.10 报告期末本基金投资的国债期货交易情况说明

5.10.1 本期国债期货投资政策

本基金参与国债期货投资是为了有效控制债券市场的系统性风险，本基金将根据风险管理的原则，以套期保值为主要目的，适度运用国债期货提高投资组合运作效率。在国债期货投资过程中，基金管理人通过对宏观经济和利率市场走势的分析与判断，并充分考虑国债期货的收益性、流动性及风险特征，通过资产配置，谨慎进行投资，以调整债券组合的久期，降低投资组合的整体风险。

5.10.2 报告期末本基金投资的国债期货持仓和损益明细

本基金本报告期末未持有国债期货合约。

5.10.3 本期国债期货投资评价

本基金本报告期末未持有国债期货合约。

5.11 投资组合报告附注

5.11.1

报告期内基金投资的前十名证券的发行主体未有被监管部门立案调查，不存在报告编制日前一年内受到公开谴责、处罚的情形。

5.11.2

本基金投资的前十名股票没有超出基金合同规定的备选股票库，本基金管理人从制度和流程上要求股票必须先入库再买入。

5.11.3 其他资产构成

| 序号 | 名称 | 金额（元） |
|----|---------|---------------|
| 1 | 存出保证金 | 15,203,754.55 |
| 2 | 应收证券清算款 | 1,531,761.22 |
| 3 | 应收股利 | - |
| 4 | 应收利息 | 11,596,310.23 |
| 5 | 应收申购款 | - |
| 6 | 其他应收款 | - |

| | | |
|---|------|---------------|
| 7 | 待摊费用 | - |
| 8 | 其他 | - |
| 9 | 合计 | 28,331,826.00 |

5.11.4 报告期末持有的处于转股期的可转换债券明细

本基金本报告期末未持有处于转股期的可转换债券。

5.11.5 报告期末前十名股票中存在流通受限情况的说明

| 序号 | 股票代码 | 股票名称 | 流通受限部分的公允价值 (元) | 占基金资产净值比例 (%) | 流通受限情况说明 |
|----|--------|------|--------------------|---------------|----------|
| 1 | 300472 | 新元科技 | 7,366,485.72 | 0.41 | 重大事项 |

§ 6 开放式基金份额变动

单位：份

| 项目 | 招商稳荣定开灵活混合 A | 招商稳荣定开灵活混合 C |
|---------------------------|------------------|--------------|
| 报告期期初基金份额总额 | 1,810,663,694.98 | 5,196,680.27 |
| 报告期期间基金总申购份额 | - | - |
| 减:报告期期间基金总赎回份额 | - | - |
| 报告期期间基金拆分变动份额(份额减少以“-”填列) | - | - |
| 报告期期末基金份额总额 | 1,810,663,694.98 | 5,196,680.27 |

§ 7 基金管理人运用固有资金投资本基金情况

7.1 基金管理人持有本基金份额变动情况

本报告期内本基金管理人无运用固有资金投资本基金的情况。

7.2 基金管理人运用固有资金投资本基金交易明细

本报告期内本基金管理人无运用固有资金投资本基金的情况。

§ 8 备查文件目录

8.1 备查文件目录

1、中国证券监督管理委员会批准设立招商基金管理有限公司的文件；

2、中国证券监督管理委员会批准招商稳荣定期开放灵活配置混合型证券投资基金设立的文件；

3、《招商稳荣定期开放灵活配置混合型证券投资基金基金合同》；

4、《招商稳荣定期开放灵活配置混合型证券投资基金托管协议》；

5、《招商稳荣定期开放灵活配置混合型证券投资基金招募说明书》；

6、基金管理人业务资格批件、营业执照。

8.2 存放地点

招商基金管理有限公司

地址：中国深圳深南大道 7088 号招商银行大厦

8.3 查阅方式

上述文件可在招商基金管理有限公司互联网站上查阅，或者在营业时间内到招商基金管理有限公司查阅。

投资者对本报告书如有疑问，可咨询本基金管理人招商基金管理有限公司。

客户服务中心电话：400-887-9555

网址：<http://www.cmfchina.com>

招商基金管理有限公司
2017 年 4 月 21 日