

长城新视野混合型
证券投资基金
2017 年第 1 季度报告

2017 年 3 月 31 日

基金管理人：长城基金管理有限公司

基金托管人：中国民生银行股份有限公司

报告送出日期：2017 年 4 月 22 日

§ 1 重要提示

本基金管理人的董事会及董事保证本报告所载资料不存在虚假记载、误导性陈述或重大遗漏，并对其内容的真实性、准确性和完整性承担个别及连带责任。

本基金托管人中国民生银行股份有限公司根据本基金合同规定，于 2017 年 04 月 19 日复核了本报告中的财务指标、净值表现和投资组合报告等内容，保证复核内容不存在虚假记载、误导性陈述或者重大遗漏。

本基金管理人承诺以诚实信用、勤勉尽责的原则管理和运用基金资产，但不保证基金一定盈利。

基金的过往业绩并不代表其未来表现。投资有风险，投资者在作出投资决策前应仔细阅读本基金的招募说明书。

本报告中财务资料未经审计。

本报告期自 2017 年 01 月 01 日起至 03 月 31 日止。

§ 2 基金产品概况

基金简称	长城新视野混合	
基金主代码	002225	
基金运作方式	契约型开放式	
基金合同生效日	2016 年 4 月 29 日	
报告期末基金份额总额	303,914,119.81 份	
投资目标	本基金通过综合运用多种投资策略，在控制风险的前提下，追求超越业绩比较基准的投资回报，力争实现基金资产的长期稳健增值。	
投资策略	<p>1、资产配置策略</p> <p>本基金为混合型证券投资基金，将依据市场情况灵活进行基金的大类资产配置。在资本市场深入分析的基础上，本基金将参考基金流动性要求，以使基金资产的风险和收益在股票、债券及短期金融工具中实现最佳匹配。</p> <p>2、债券投资策略</p> <p>在大类资产配置基础上，本基金通过综合分析宏观经济形势、财政政策、货币政策、债券市场券种供求关系及资金供求关系，主动判断市场利率变化趋势，确定和动态调整固定收益类资产的平均久期及债券资产配置。本基金具体债券投资策略包括久期管理策略、收益率曲线策略、个券选择策略、可转换债券投资策略、中小企业私募债投资策略、债券回购杠杆策略等。</p> <p>3、股票投资策略</p> <p>本基金采用自上而下与自下而上相结合的选股策略，从宏观经济转型、政策制度导向、产业的升级与变革等多个角度，前瞻性地判断下一阶段可能涌现出的新机遇领域和板块，同时从定性和定量的角度，自下而上地分析上市公司的基本面情况和估值水平，精选具有投资价值的个股。</p>	
业绩比较基准	15%×中证 800 指数收益率+85%×中债综合财富指数收益率	
风险收益特征	本基金的长期平均风险和预期收益率低于股票型基金，高于债券型基金、货币市场基金，属于中等风险、中等收益的基金产品。	
基金管理人	长城基金管理有限公司	
基金托管人	中国民生银行股份有限公司	
下属分级基金的基金简称	长城新视野混合 A	长城新视野混合 C
下属分级基金的交易代码	002225	002226
报告期末下属分级基金的份额总额	1,436,699.00 份	302,477,420.81 份

§ 3 主要财务指标和基金净值表现

3.1 主要财务指标

单位：人民币元

主要财务指标	报告期（ 2017 年 1 月 1 日 — 2017 年 3 月 31 日 ）	
	长城新视野混合 A	长城新视野混合 C
1. 本期已实现收益	13,919.25	2,588,920.52
2. 本期利润	12,713.78	2,425,094.00
3. 加权平均基金份额本期利润	0.0088	0.0075
4. 期末基金资产净值	1,414,060.38	296,184,017.00
5. 期末基金份额净值	0.984	0.979

注：①本期已实现收益指基金本期利息收入、投资收益、其他收入（不含公允价值变动收益）扣除相关费用后的余额，本期利润为本期已实现收益加上本期公允价值变动收益。

②上述基金业绩指标不包括持有人交易基金的各项费用，计入费用后实际收益水平要低于所列数字。

3.2 基金净值表现

3.2.1 本报告期基金份额净值增长率及其与同期业绩比较基准收益率的比较

长城新视野混合 A

阶段	净值增长率①	净值增长率标准差②	业绩比较基准收益率③	业绩比较基准收益率标准差④	①—③	②—④
过去三个月	0.92%	0.20%	0.28%	0.11%	0.64%	0.09%

长城新视野混合 C

阶段	净值增长率①	净值增长率标准差②	业绩比较基准收益率③	业绩比较基准收益率标准差④	①—③	②—④
过去三个月	0.72%	0.21%	0.28%	0.11%	0.44%	0.10%

3.2.2 自基金合同生效以来基金累计净值增长率变动及其与同期业绩比较基准收益率变动的比较

A级基金份额累计净值增长率与同期业绩比较基准收益率的历史走势对比图

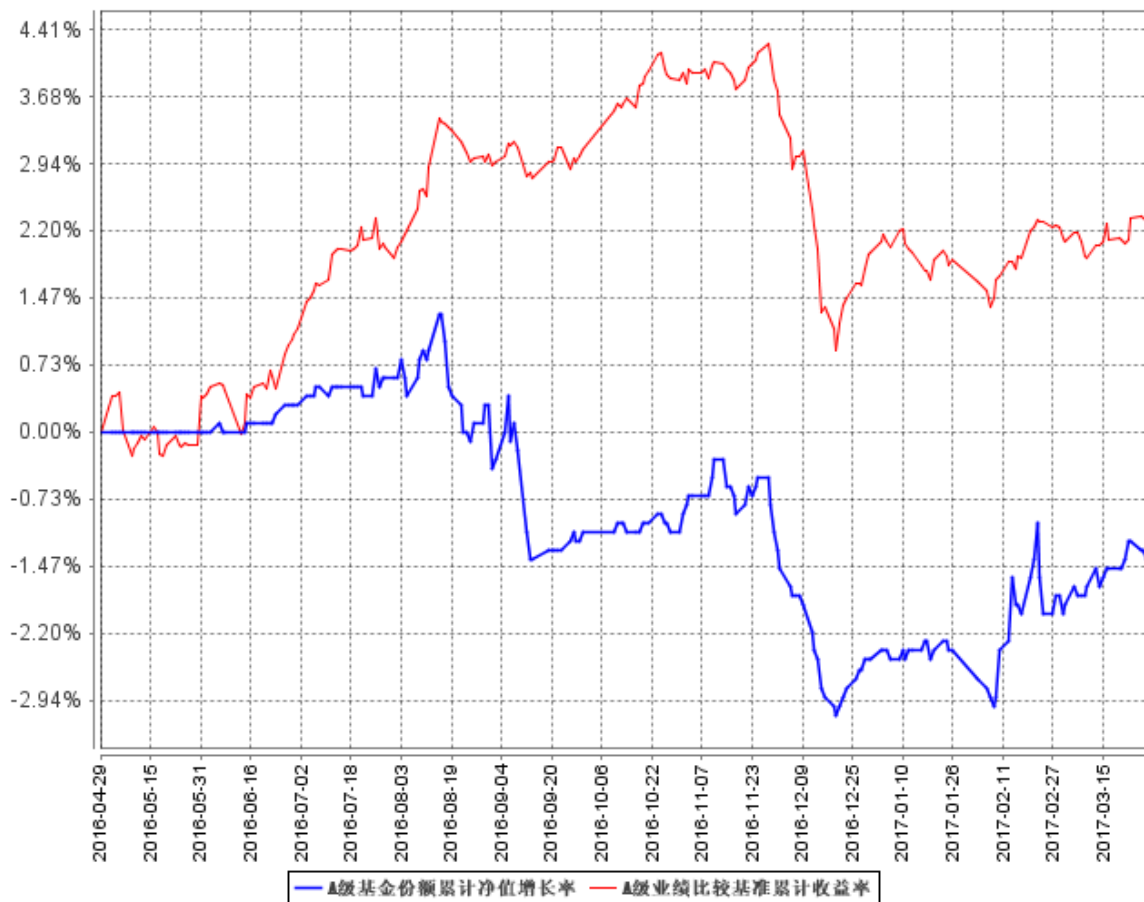

C级基金份额累计净值增长率与同期业绩比较基准收益率的历史走势对比图

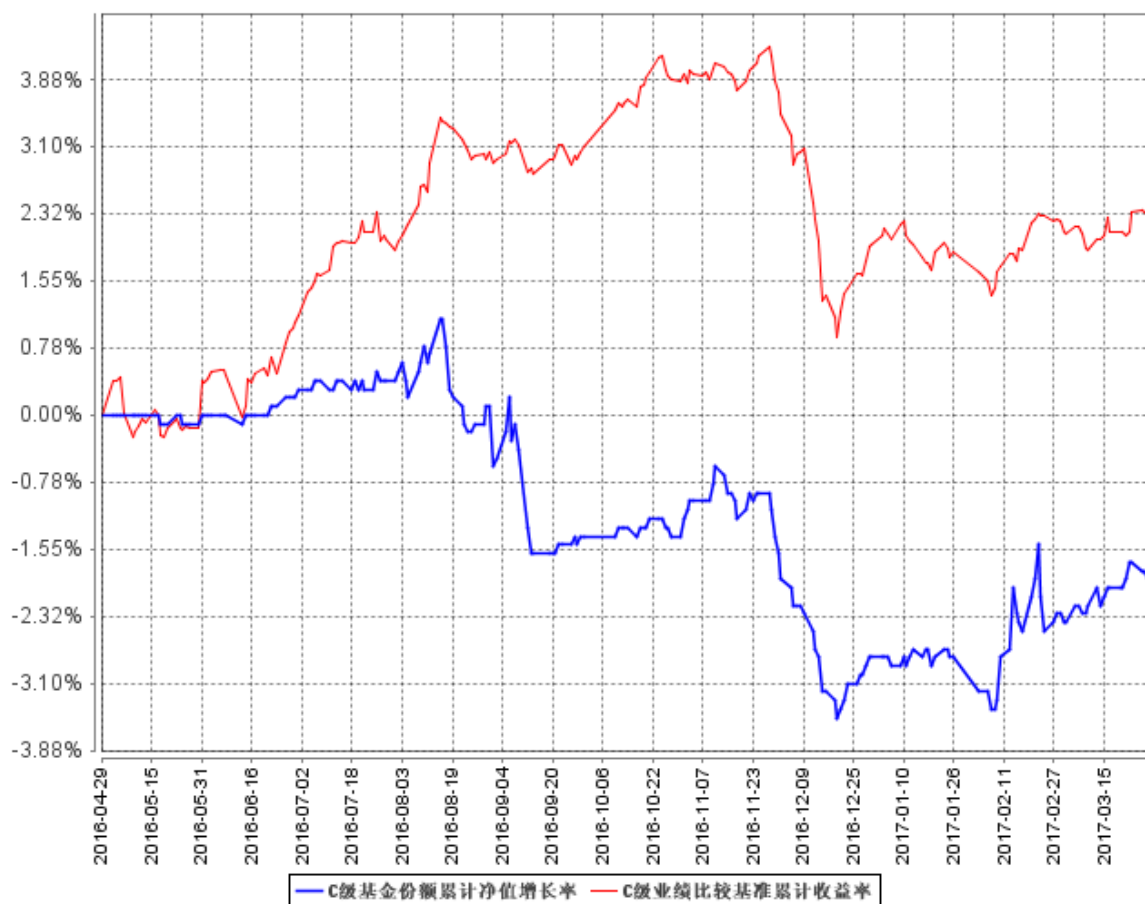

注：①本基金合同规定本基金投资组合中股票投资比例为基金资产的 0%-30%；本基金现金或者到期日在一年以内的政府债券的投资比例合计不低于基金资产净值的 5%。

②本基金的建仓期为自基金合同生效之日起六个月内，建仓期满时，各项资产配置比例符合基金合同约定。

③本基金合同于 2016 年 4 月 29 日生效，截止本报告期末，基金合同生效未满一年。

§ 4 管理人报告

4.1 基金经理（或基金经理小组）简介

姓名	职务	任本基金的基金经理期限		证券从业年限	说明
		任职日期	离任日期		
蔡旻	长城稳健增利基金、长城保本、长城久祥保本、长城新优选、长城久盈分级债券、长城久惠保本、长城新视野混合、长城久源保本、长城久稳债券基金的基金经理	2016 年 4 月 29 日	-	7 年	男，中国籍，厦门大学金融工程学士、硕士。2010 年进入长城基金管理有限公司，曾任债券研究员，“长城货币市场证券投资基金”基金经理助理，“长城淘金一年期理财债券型证券投资基金”和“长城岁岁金理财债券型证券投资基金”基金经理。
钟光正	公司总经理助理、固定收益部总经理、长城积极增利债券、长城保本混合、长城增强收益债券、长城稳固收益债券、长城久祥保本、	2016 年 7 月 14 日	-	8 年	男，中国籍，经济学硕士。具有 13 年债券投资管理经历。曾就职于安徽安凯汽车股份有限公司、广发银行总行资金部、招商银行总行资金交易部。2009 年 11 月进入长城基金管理有限公司，曾任债券研究员。自 2010 年 2 月至 2011 年 10 月任“长城货币市场证券投资基金”基金经理，自 2010 年 2 月至 2011 年 11 月任“长城稳健增利债券型证券投资基金”基金经理。

	长城久利保本、长城久源保本、长城新视野、长城久盛安稳债券、长城久信债券基金的基金经理				
--	--	--	--	--	--

注：①上述任职日期、离任日期根据公司做出决定的任免日期填写。

②证券从业年限的计算方式遵从证券业协会《证券业从业人员资格管理办法》的相关规定。

4.2 管理人对报告期内本基金运作合规守信情况的说明

本报告期内，本基金管理人严格遵守了《证券投资基金法》、《长城新视野混合型证券投资基金基金合同》和其他有关法律法规的规定，以诚实信用、勤勉尽责的原则管理和运用基金资产，在控制和防范风险的前提下，为基金份额持有人谋求最大的利益，未出现投资违反法律法规、基金合同约定和相关规定的情况，无因公司未勤勉尽责或操作不当而导致基金财产损失的情况，不存在损害基金份额持有人利益的行为。

4.3 公平交易专项说明

4.3.1 公平交易制度的执行情况

报告期内，本基金管理人严格执行了《证券投资基金管理公司公平交易制度指导意见》和《长城基金管理有限公司公平交易管理制度》的规定，不同投资者的利益得到了公平对待。

本基金管理人严格控制不同投资组合之间的同日反向交易，对同向交易的价差进行事后分析，定期出具公平交易稽核报告。本报告期报告认为，本基金管理人旗下投资组合的同向交易价差均在合理范围内，结果符合相关政策法规和公司制度的规定。

4.3.2 异常交易行为的专项说明

报告期内未发现本基金存在异常交易行为，没有出现基金参与的交易所公开竞价同日反向交易成交较少的单边交易量超过该证券当日成交量的 5% 的现象。

4.4 报告期内基金投资策略和运作分析

2017 年一季度，国内经济开局平稳。年初社融和信贷高增；地产和基建投资超预期；制造业弱复苏，中游和上游表现强劲。通胀方面，工业品价格上涨显著，但向终端传导有限，CPI 整体中枢下移。一季度国外经济体走势分化，美国经济复苏力度加快，并在 3 月中旬如期加息。

一季度央行货币政策转向稳健中性，去杠杆和抑制金融泡沫态度明确，春节前一周上调 MLF 招标利率，节后 2 月初再度上调逆回购和 SLF 利率，货币市场利率中枢整体上移。

一季度债市延续调整，收益率曲线平坦化上移，不过跌幅较去年四季度明显缩小。以国开债为例，2017 年一季度 1 年期和 10 年期品种分别上行 37BP 和 38BP。从时间来看，收益率快速上行主要集中在 1 月份，2 月和 3 月以震荡为主。信用债跟随利率债上行，信用利差整体呈走扩趋势，但扩大幅度较 16 年四季度收窄。本组合债券投资在一季度继续保持较低的杠杆和久期，收益整体表现平稳。

权益方面，1 季度市场温和上行，上证综指上涨 3.83%，创业板指下跌 2.79%，蓝筹股表现强于新兴成长股。以家电、白酒为代表的白马成长股和以钢铁、水泥、建筑、建材为代表的周期股都有了不错的涨幅，主流个股得到了明显的估值修复。本产品于 1 月中下旬市场下跌中逐渐加仓，博取了 2、3 月份强势个股的收益，并于 3 月中下旬市场调整开始逐步减仓，在操作上严格遵循绝对收益的理念。

4.5 报告期内基金的业绩表现

本报告期本基金净值增长率 A 级为 0.92%，C 级为 0.72%，本基金业绩比较基准收益率为 0.28%。

4.6 报告期内基金持有人数或基金资产净值预警说明

报告期内，本基金无需要说明的情况。

§ 5 投资组合报告

5.1 报告期末基金资产组合情况

序号	项目	金额（元）	占基金总资产的比例（%）
1	权益投资	29,339,912.67	9.30
	其中：股票	29,339,912.67	9.30
2	基金投资	-	-
3	固定收益投资	250,094,672.20	79.24
	其中：债券	250,094,672.20	79.24
	资产支持证券	-	-
4	贵金属投资	-	-
5	金融衍生品投资	-	-
6	买入返售金融资产	10,000,000.00	3.17
	其中：买断式回购的买入返售金融资产	-	-
7	银行存款和结算备付金合计	19,460,774.09	6.17
8	其他资产	6,725,279.77	2.13
9	合计	315,620,638.73	100.00

5.2 报告期末按行业分类的境内股票投资组合

代码	行业类别	公允价值（元）	占基金资产净值比例（%）
A	农、林、牧、渔业	-	-
B	采矿业	-	-
C	制造业	17,689,212.67	5.94
D	电力、热力、燃气及水生产和供应业	-	-
E	建筑业	-	-
F	批发和零售业	-	-
G	交通运输、仓储和邮政业	-	-
H	住宿和餐饮业	-	-
I	信息传输、软件和信息技术服务业	884,700.00	0.30
J	金融业	-	-
K	房地产业	10,766,000.00	3.62
L	租赁和商务服务业	-	-
M	科学研究和技术服务业	-	-
N	水利、环境和公共设施管理业	-	-
O	居民服务、修理和其他服务业	-	-
P	教育	-	-
Q	卫生和社会工作	-	-

R	文化、体育和娱乐业	-	-
S	综合	-	-
	合计	29,339,912.67	9.86

5.3 报告期末按公允价值占基金资产净值比例大小排序的前十名股票投资明细

序号	股票代码	股票名称	数量（股）	公允价值（元）	占基金资产净值比例（%）
1	601155	新城控股	700,000	10,766,000.00	3.62
2	600888	新疆众和	899,917	8,558,210.67	2.88
3	600522	中天科技	600,000	7,074,000.00	2.38
4	300068	南都电源	60,000	1,208,400.00	0.41
5	002624	完美世界	30,000	884,700.00	0.30
6	300014	亿纬锂能	10,000	357,300.00	0.12
7	002455	百川股份	20,000	283,400.00	0.10
8	000636	风华高科	20,000	204,600.00	0.07
9	002074	国轩高科	100	3,302.00	0.00
10	-	-	-	-	-

5.4 报告期末按债券品种分类的债券投资组合

序号	债券品种	公允价值（元）	占基金资产净值比例（%）
1	国家债券	33,059,800.00	11.11
2	央行票据	-	-
3	金融债券	-	-
	其中：政策性金融债	-	-
4	企业债券	216,986,872.20	72.91
5	企业短期融资券	-	-
6	中期票据	-	-
7	可转债（可交换债）	48,000.00	0.02
8	同业存单	-	-
9	其他	-	-
10	合计	250,094,672.20	84.04

5.5 报告期末按公允价值占基金资产净值比例大小排序的前五名债券投资明细

序号	债券代码	债券名称	数量（张）	公允价值（元）	占基金资产净值比例（%）
1	122151	12 国电 01	290,000	29,017,400.00	9.75
2	124449	PR 常滨湖	300,000	25,617,000.00	8.61
3	122149	12 石化 01	250,510	25,051,000.00	8.42

4	019539	16 国债 11	210,000	20,987,400.00	7.05
5	122311	13 海通 04	200,000	20,054,000.00	6.74

5.6 报告期末按公允价值占基金资产净值比例大小排序的前十名资产支持证券投资明细

注：本基金本报告期末未持有资产支持证券。

5.7 报告期末按公允价值占基金资产净值比例大小排序的前五名贵金属投资明细

注：本基金本报告期末未持有贵金属。

5.8 报告期末按公允价值占基金资产净值比例大小排序的前五名权证投资明细

注：本基金本报告期末未持有权证。

5.9 报告期末本基金投资的股指期货交易情况说明

5.9.1 报告期末本基金投资的股指期货持仓和损益明细

注：本基金本报告期末进行股指期货投资，期末未持有股指期货。

5.9.2 本基金投资股指期货的投资政策

本基金尚未在基金合同中明确股指期货的投资策略、比例限制、信息披露方式等，暂不参与股指期货交易。

5.10 报告期末本基金投资的国债期货交易情况说明

5.10.1 本期国债期货投资政策

本基金尚未在基金合同中明确国债期货的投资策略、比例限制、信息披露方式等，暂不参与国债期货交易。

5.10.2 报告期末本基金投资的国债期货持仓和损益明细

注：本基金本报告期末进行国债期货投资，期末未持有国债期货。

5.10.3 本期国债期货投资评价

本基金本报告期内未投资国债期货。

5.11 投资组合报告附注

5.11.1

本报告期本基金投资的前十名证券除证券公司债 13 海通 04 发行主体外，其他证券的发行主体未出现被监管部门立案调查、或在报告编制日前一年内受到公开谴责、处罚的情形。

海通证券股份有限公司（以下简称海通证券或公司）于2016年11月28日发布“关于收到中国证券监督管理委员会《行政处罚决定书》的公告”，公告称：2015年8月24日，公司收到中国证券监督管理委员会（以下简称“中国证监会”）《调查通知书》。因公司涉嫌未按规定审查、了解客户身份等违法违规行为，根据《中华人民共和国证券法》的有关规定，中国证监会决定对公司立案调查。2015年9月10日，公司收到中国证监会《行政处罚事先告知书》。根据当事人违法行为的事实、性质、情节和社会危害程度，依据《证券公司监督管理条例》第八十四条的规定，证监会决定：对海通证券责令改正，给予警告，没收违法所得 28,653,000元，并处以85,959,000元罚款。

本基金管理小组分析认为，相关违规事项已经调查完毕，公司已按照监管要求完成了整改；同时，公司对涉及此案所得和处罚金额已于 2015 年度全额计入损益，对未来财务无重大影响。该行政处罚措施不影响公司的长期信用基本面，13 海通 04 主体信用和债项信用资质均良好。本基金经理依据基金合同和本公司投资管理制度，在投资授权范围内，经正常投资决策程序对 13 海通 04 公司债进行了投资。

5.11.2

本基金投资的前十名股票中，未有投资于超出基金合同规定备选股票库之外股票。

5.11.3 其他资产构成

序号	名称	金额（元）
1	存出保证金	220,742.20
2	应收证券清算款	-
3	应收股利	-
4	应收利息	6,504,143.48
5	应收申购款	394.09
6	其他应收款	-
7	待摊费用	-
8	其他	-

9	合计	6,725,279.77
---	----	--------------

5.11.4 报告期末持有的处于转股期的可转换债券明细

注：本基金本报告期末未持有处于转股期的可转换债券。

5.11.5 报告期末前十名股票中存在流通受限情况的说明

序号	股票代码	股票名称	流通受限部分的公允价值 (元)	占基金资产净值比例 (%)	流通受限情况说明
1	300068	南都电源	1,208,400.00	0.41	重大事项停牌

5.11.6 投资组合报告附注的其他文字描述部分

由于四舍五入的原因，分项之和与合计项之间可能存在尾差。

§ 6 开放式基金份额变动

单位：份

项目	长城新视野混合 A	长城新视野混合 C
报告期期初基金份额总额	1,459,535.81	335,834,383.02
报告期期间基金总申购份额	5,812.04	24,632.96
减：报告期期间基金总赎回份额	28,648.85	33,381,595.17
报告期期间基金拆分变动份额（份额减少以“-”填列）	-	-
报告期期末基金份额总额	1,436,699.00	302,477,420.81

§ 7 基金管理人运用固有资金投资本基金情况

7.1 基金管理人持有本基金份额变动情况

本报告期基金管理人持有本基金的份额情况无变动，于本报告期期初及期末均未持有本基金份额。

7.2 基金管理人运用固有资金投资本基金交易明细

本基金的基金管理人于本报告期末运用固有资金投资于本基金。

§ 8 影响投资者决策的其他重要信息

8.1 报告期内单一投资者持有基金份额比例达到或超过 20%的情况

注：本报告期内无单一投资者持有基金份额比例达到或超过 20%的情况。

8.2 影响投资者决策的其他重要信息

注：本报告期内无影响投资者决策的其他重要信息。

§ 9 备查文件目录

9.1 备查文件目录

1. 本基金设立等相关批准文件
2. 《长城新视野混合型证券投资基金基金合同》
3. 《长城新视野混合型证券投资基金托管协议》
4. 法律意见书
5. 基金管理人业务资格批件、营业执照
6. 基金托管人业务资格批件、营业执照
7. 中国证监会规定的其他文件

9.2 存放地点

广东省深圳市福田区益田路 6009 号新世界商务中心 41 层

9.3 查阅方式

投资者可在办公时间亲临上述存放地点免费查阅，如有疑问，可向本基金管理人长城基金管理有限公司咨询。

咨询电话：0755-23982338

客户服务电话：400-8868-666

网站：www.ccfund.com.cn